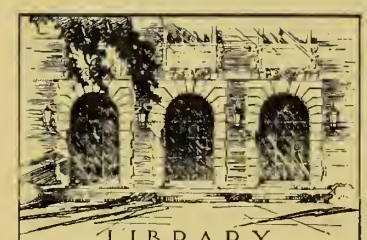

LIBRARY
OF THE
UNIVERSITY
OF ILLINOIS

053
LI
v.21

Literarisches Centralblatt

für

Deutschland.

Herausgegeben

von

Friedrich Zarncke.

Jahrgang 1870.

Leipzig,
Eduard Avenarius.
1870.

053
L I
v. 21

Alphabetisches Verzeichniß

1. der im Jahrgang 1870 des Literarischen Centralblattes besprochenen Werke.

A.

Ackermann, G. Fr., die Indogermanen. 583.
Ackermann, Th., Anweisung zur Erkenntniß und Behandlung der wichtigsten äußeren Verletzungen und inneren Krankheiten auf Seeschiffen. 248.
Adler u. Clemens, Sammlung von Entscheidungen zum Handels-Gesetzbuche. 2. Folge. 1063.
Agnel, E., de l'influence du langage populaire sur la forme de certains mots de la langue française. 441.
Agricola, A., die Gewere zu rechter Vormundschaft. 95.
Albrecht, Th., über die Bestimmung v. Längendifferenzen mit Hülfe des elektrischen Telegraphen. 523. 859.
Allmers, H., die altchristliche Basilika als Vorbild des protestantischen Kirchenbaues. 478.
Althaus, Fr., englische Charakterbilder. 781.
Altum, B. u. Landois, L., Lehrbuch d. Zoologie. 1391.
Andres, Th., das neue österreichische Hinterladungsgewehr System Werndl. 663.
Aeneae Commentarius Poliorceticus rec. Hercher. 1333.
Angerstein, E., theoret. Handbuch für Turner. 1196.
Anschütz, A., s. Summa.
Anthologia latina. Pars prior rec. Riese. Fasc. I. 406.
Antwort, protestantische, auf d. Brief Papst Pius' IX. 57.
Appendix codicum celeberrimorum ed. Tischendorf. 641.
Apulei Metamorphoseon libri XI. Fr. Eyssenhardt rec. 564.
Arbues, Peter, u. die spanische Inquisition. 978.
Argelander, F. W. A., astron. Beobachtungen in Bonn. 7. Bd. 729.
Aristonici περὶ σημείων Ὀδυσσείας reliquiae emendatiores, ed. Carnuth. 502.
Aristophanes, Wolken, erklärt von Teuffel. 629.
Arkolai und die Artillerie. 890.
Aeschylus, die Schutzflehenden, ed. Oberdick. 1396.
Ascoli, G. J., corsi di glottologia. Vol. I. Punt. I. 1036.
Aschbach, J., die früheren Wanderjahre d. Conr. Celtes ꝛc. 463.
Attenberger, Fr. X., der Gregorianische Kalender. 688.
Au, J., die Creditgenossenschaften. 562.
Augspurg, G. D., zur deutschen Münzfrage. IV. 279.
Aus Berichten eines Leipziger Reichstagsmitgliedes vor 350 Jahren. hrsg. von Jordan. 142.
Aus F. H. Jacobi's Nachlaß. Hrsg. von Zöpprit. 2 Bände. 828.
Averbeck, H., die Addison'sche Krankheit. 783.

B.

Babut, J., Félix Batel. 2 tomes. 467.
Bädeker, Gesch. d. evangel. Gemeinden. 1356.
Bahnsen, J., zum Verhältniß zwischen Wille u. Motiv. 698.
Baker, J. G., s. Martius.
Barth, E., über den Umgang. 1015.
Barth, G., d. kgl. sächs. Postgesetz. 1363.
Bartsch, K., s. Romanzen.
Baudissin, W. W. Fr. Graf v., s. Translationis.
Baumann, J. J., die Lehren von Raum, Zeit u. Mathematik in der neueren Philosophie. 2. Bd. 1180.
Baumgarten, J., glossaire des idiomes populaires du nord et du centre de la France. T. I. Livr. I. 837.
Bayer, R., Praterflora. 1210.
Beal, S., s. Travels.
Beames, J., s. Elliot.
Bechtinger, J., ein Jahr auf den Sandwich-Inseln. Bd. 1. 273.
Becker, A. W., s. Clement.
Becker, P., über eine zweite Sammlung unedierter Henkeleinschriften aus dem südlichen Rußland. 1241.
Beiträge, Livländische, hrsg. von W. v. Bock. III. (N. F. I.) 1. 2. Heft. 397.
Beiträge zur Statistik des Großherzogthums Hessen. (Von Fabricius ꝛc.) 1326.
Belina-Swiwutkowski, L. v., die Transfusion d. Blutes. 193.
Bender, J., s. Geschichte.
Benfey, Th., Entstehung d. mit r anlautenden Personalendungen. 1367.
Berg, C. H. E. v., Pürschgang im Dickicht der Jagd- u. Forstgeschichte. 316.
Berger, H., die geographischen Fragmente d. Hipparch. 471.
Berger, Th. O., evangelischer Glaube, röm. Irrglaube, weltlicher Unglaube. 1. Th. 548.
Berggreen, A. P., nygræske folkesange og melodier 443.
Bericht der k. k. Krankenanstalt Rudolphstiftung in Wien. vom Jahre 1868. 809.
Bericht, erster, der ständigen Commission für die Adria. 522.
Berner, A. F., Kritik des Entwurfes eines Strafgesetzbuches. 223.
Bernus, A., Richard Simon et son histoire critique du Vieux Testament. 1321.
Bhagavadgita s. Boxberger und Lorinser.
Bibliographie, ophthalmologische, vom Jahre 1867. 1081.
Bibliotheca s. Pindari und Winkelmann.
Bickell, G., Grundriß der hebräischen Grammatik. 1. Abth. 609. 2. Abth. 1139.
Biedermann, H. J., über d. Merkantilismus. 1395.
Biedermann, G., Metaphysik in ihrer Bedeutung für die Begriffswissenschaft. 1302.
—, die Wissenschaft des Geistes. 3. Aufl. 1273.
Bierling, E. R., Gesetzgebungsrecht evangelischer Landeskirchen im Gebiete der Kirchenlehre. 1309.
Bigandet, P., the life or legend of Gaudama. 801.
Bindewald, Th., neue Sammlung von Volkssagen aus dem Vogelsberg. 1339.
Binding, C., der Entwurf eines Strafgesetzbuches. 223.
Bionis et Moschi carmina ed. Ziegler. 627.
Birnbaum, K., Leitfaden der chemischen Analyse. 432.
Blätter, lose, s. Fülfs.
Bluhme, Codex des thein. evangel. Kirchenrechts. 1257.
—, s. auch Edictus.
Blümner, H., die gewerbliche Thätigkeit der Völker des klassischen Alterthums. (Preisschriften der fürstl. Jablonowski'schen Ges. XV.) 475.
Bock, W. v., der deutsch-russische Conflict an d. Ostsee. 397.
Böckh, R., der Deutschen Volkszahl und Sprachgebiet in den europäischen Staaten. 1057.
Böhlau, H., Replik zur „Competenz-Competenz?" 738.
Böhmer, E., die provenzalische Poesie d. Gegenwart. 1339.
Böhmert, V., Lotterien und Prämienanleihen. 660.
Boissier, G., Cicero und seine Freunde. 554.
Boll, Fr., Beiträge zur vergleichenden Histologie des Molluskentypus. 587.
Bonaparte, Talleyrand et Stapfer. 191.
Böttcher, C., kritische Untersuchungen über die Quellen des Livius im 21. u. 22. Buch. 563.
Böttiger, C. W., Geschichte des Kurstaates u. Königreichs Sachsen. 2. Aufl. bearb. v. Flathe. 2. Bd. (Gesch. der europ. St. von Heeren u. Ukert. VI. 1.) 518.
Boxberger, R., Bhagavad-Gita. 1168.
Brandt, J. F., Untersuchungen über die Gattung der Klippschlieser. 656.
Brasseur de Bourbourg s. Manuscrit.
Braun, J., Gemälde der mohammedanischen Welt. 1099.
Braun, K., Bilder aus der deutschen Kleinstaaterei. 620.
Bremer, F. P., Hypothek und Grundschuld. 97.
Brenner, R., Untersuchungen und Beobachtungen auf dem Gebiete der Elektrotherapie. 2. Bd. 1189.
Brentano, L., on the history and development of gilds. 1285.
Bresslau, H., die Kanzlei Kaiser Konrads II. 618.
Briefe des ꝛc. v. Nagler an einen Staatsbeamten. 92.
Briefe der Herzogin Sibylla von Jülich-Cleve-Berg an ihren Gemahl hrsg. von Burkhardt. 302.
Briefwechsel Friedrich des Großen mit dem Prinzen Wilhelm IV von Oranien ꝛc., hrsg. von Ranke. 464.
Brieger, Th., Gaeparo Contarini. 1122.
Brill, B., Aristorenus' rhythmische und metrische Messungen. 896.
Brinz, A., Lehrbuch der Pandekten. 2. Abth. 2. Hälfte. 1. Lief. 12.
Brocher, Ch., étude historique et philosophique sur la légitime et les réserves. 147.
—, K. S. Zachariae, sa vie et ses oeuvres. 1326.
Brockmann, F. J., Lehrbuch der ebenen und sphärischen Trigonometrie. 433.
Brocks, E., de quattuor prioribus historiae Augustae scriptoribus. 528.
Bronn, H. G. (u. Gerstäcker), die Klassen u. Ordnungen des Thier-Reichs. 5. Bd. 11. 12. Lief. 1103.
Bruck, J., die angeborenen und erworbenen Defekte des Gesichtes. 965.
Brugsch, H., die Sage von d. geflügelten Sonnenscheibe. 992.
Bruhns, C., neues logarithmisch-trigonometrisches Handbuch auf 7 Decimalen. 728.
Brunner, H., das anglonormannische Erbfolgesystem. 1009.
Brunn, B. v., Arznei-Operationen. 732.
Brunnacher, H., Versuch einer Lautlehre der oskischen Sprache. 631.
Buchholz, E., die sittliche Weltanschauung des Pindaros und Aeschylos. 176.
Büchner, L., aus Natur und Wissenschaft. 2. Aufl. 336.
Büchsenschütz, B., die Hauptstätten des Gewerbfleißes im klassischen Alterthume. (Preisschr. der fürstl. Jablonowski'schen Ges. XIV.) 477.
— Traum u. Traumdeutung im Alterthume. 633.
Buddhaghosha's Parables, by Rogers. With introduction, by M. Müller. 532.
Bühler, A., das Helioskop. 1290.
Bühler, B., Davos in seinem Walserdialekt. 1. Theil. 1. Halbbändchen. 895.
Bülow, P., utrum ad dominium rerum immobilium transferendum etc. 764.
Burchardi, G. C., die Wissenschaft und Kunst der Rechtsfindung. 343.
Burckhardt J., der Cicerone. 2. Aufl., bearb. von A. v. Zahn. 816.
Burkhardt, C. A. H., s. Briefe.
Busch, M., Abriß der Urgeschichte des Orients. 1. 2. Bd. 1.
—, Geschichte der Mormonen. 215.
—, s. auch Löffler.
Buschmann, J. C. E., Grammatik d. sonorischen Sprachen. 2. Abth. 1035.
Byk, S. A., der Hellenismus u. der Platonismus. 1001.

C.

Calinich, R., der Naumburger Fürstentag. 779.
Campori, G., raccolta di Cataloghi ed Inventarii inediti etc. 716.
Canones S. Hippolyti ed. Haneberg. 673.
Cappes, W., urkundliche Münzgeschichte der Stadt Coesfeld. 1078.
Cardonnoy, J. du, méthode biodunamique d'orthomorphie. 810.
Carlyle, Th., Geschichte Friedrichs II. 6. Bd. 301.
Carmen s. Waitz.
Caspari, O., Leibniz' Philosophie. 614.
Castelli, D., s. Leggende.

Caumo, Gius., Sulla condizione dei Romani vinti dai Longobardi. 1357.
Cauvet, J., le droit pontifical chez les anciens Romains. 659.
Cavallucci, C. J., la Madonna di Vallombrosa. 770.
Chlebik, Fr., dialektische Briefe. 60.
Chronicon Berolinense cont. res Berolini actas ab a. 1307 asque ad a. 1699. 1431.
Chroniken d. deutschen Städte. VIII. Straßburg. 1. Bd. 619.
Chunder, Bh., travels of a Hindoo. 2 vols. 468.
Cihac, A. de, dictionnaire d'étymologie daco-romane. Elements latins. 1336.
Clason, O., Plutarch und Tacitus. 917.
—, Cassius Dio LII. 20. 1440.
Clement of Rome, The two epistles to the Corinthians, by Lightfoot. 545.
Clementis Romani ad Corinthios epistula ed. Laurent. 545.
Claus, C., über Euplectella Aspergillum. 681.
Clement, Ch., Michelangelo, Leonardo, Raffael. Deutsch von Clauß. (Becker, A. W., Kunst und Künstler ꝛc. Suppl.-Band.) 177.
Clement, K. J., die dänische Schriftsprache und die nordschleswigsche Volkssprache. 1168.
Clementis Papae VIII. Decretales ed. Sentis. 861.
Coccius und Wilhelmi, die Heilanstalt für arme Augenkranke zu Leipzig. 1131.
Codex diplomaticus Anhaltinus, hrsg. von O. v. Heinemann. 1. Theil, 2. Abth. 884.
Codex dipl. Sil. s. Regesten und Urkunden.
Codice diplomatico delle colonie tauro-liguri ed. Vigna. T. I. Fasc. I—III. 1323.
Codicis Ambrosiani 222 Scholia in Theocritum ed. Ziegler. 627.
Cohn, M., de natura societatum jur. Rom. 1362.
Collection, a complete, of the poems of Tukârâma, ed. by Pandit. Vol. I. 1193.
Commentarii in Eusebii Pamphili historiam ecclesiasticam etc. ed. Heinichen. (Eusebii scr. hist. III.) 1297.
Competenz, die, des norddeutschen Bundes aus Art. 78 der Bundesverfassung. 278.
Conze, A., über die Bedeutung d. class. Archäologie. 255.
Coquerel, A., die ersten historischen Umgestaltungen des Christenthums. 1299.
Cornelius, C. A., die Niederländischen Wiedertäufer während der Belagerung Münsters. 650.
Cropp, J., über die Frage nach dem geschichtlichen Leben Jesu. 697.
Crowe u. Cavalcaselle, Geschichte der italienischen Malerei. 2. Band. 285.
Culmann, F. W., die Namen der Raubthiere. 631.
—, Schlüssel zum Studium des Deutschen. 631.
Curtii historiarum Alexandri M. libri, erklärt v. Vogel. 1. Bändchen. 1334.
Curtius, E., Kunstmuseen. 1216.
—, Rede am Düsseldorfer Akademie-Jubiläum. 286.
Curtius, G., Grundzüge der griechischen Etymologie. 3. Aufl. 151.
Czerwenka, B., Gesch. d. evang. Kirche in Böhmen. 2. Bd. 1425.
Czwalina, C., de epistolarum actorumque quae a scriptoribus historiae Augustae proferuntur fide. I. 1310.
Czyhlarz, K., das römische Dotalrecht. 938.

D.

Dante s. Formiggini.
Dantone, J., Beiträge zur Extraction d. grauen Staares. 761.
Dederich, A., die Feldzüge des Drusus und Tiberius in das nordwestliche Germanien. 617.
—, Julius Cäsar am Rhein. 1389.
Delff, H. K. H., Grundlehren d. philos. Wissenschaft. 753.
Deinhardt's, J. H., kleine Schriften, hrsg. v. Schmidt. 37.
Delle rime volgari, trattato di A. da Tempo, hrsg. von Grion. 474.
Denkmale s. Kohl.
Deventer, M. L. van, cinquante années de l'histoire fédérale de l'Allemagne. 1129.
De Wette s. Overbeck.
Dicuili liber de mensura orbis terrae rec. Parthey. 595.
Dietz, Ph., Wörterbuch zu Luther's deutschen Schriften. 1. Band. 472.
Dilthey, W., Leben Schleiermachers. 1. Bd. 932.
Dionysi Halicarn. antiquitatum roman. rec. Kiessling vol. IV. 892.
Dixon, W. H., der Tower von London. 1. Bd. 429.
Dohrn, R., zur Kenntniß d. Müller'schen Gänge. 1188.
Domm-Petrushevez, A. v., neuere österreichische Rechtsgeschichte. 13.
Donalitius, Chr., Littauische Dichtungen, hrsg. v. Nesselmann. 280.
Donner, O., Pindapitrayajna. 531.
Dove, H. W., klimatologische Beiträge. 2. Th. 305.
—, nicht periodische Veränderungen der Verbreitung der Wärme auf der Erdoberfläche. 395.
Dowson, J., s. Elliot.
Dreydorff, J. G., Pascal. 906.
Droste-Hülshoff, F., die Vogelwelt der Nordseeinsel Borkum. 304.
Droysen, E., quaest. de Aristophanis re scaenica. 256.
Droysen, J. G., Friedrich Wilhelm I. 2 Bände. (Gesch. d. preuß. Politik IV. 2. 3.) 366.
Dub, J., kurze Darstellung der Lehre Darwin's. 552.
Dudik, B., Bibliothek und Archiv im fürsterzbischöflichen Schlosse zu Kremsier. 856.
—, Erinnerungen aus dem Feldzuge 1866 in Italien. 519.
Dünzelmann, E., Untersuchung über die ersten unter Karlmann u. Pippin gehaltenen Concilien. 617.
Durdik, J., Leibnitz und Newton. 336.

E.

Ebeling, H., griech.-deutsches Wörterb. zu Sophokles. 174.
Ebrard, A., Handbuch der mittelgälischen Sprache. 835.
Ebstein, W., die Recidive des Typhus. 145.
Eck, E., die doppelseitigen Klagen. 1393.
Eckardt, J., Bürgerthum und Büreaukratie. 1254.
—, Samarin's Anklage gegen die Ostseeprovinzen. 201.
—, s. auch Rußlands.
Ecker, A., die Hirnwindungen des Menschen. 622.
Economides, G. N., s. Ἐποίκια.
Edictus ceteraeque Langobardorum leges ed. Bluhme. 984.
Eggers, Fr., Kunstrichtung d. Gegenwart. 1405.
Ehrenberg, C. G., über mächtige Gebirgsschichten aus Bacillarien bei Mexiko. 221.
Ehrmann, D., Geschichte der Israeliten. 2 Theile. 425.
Ehrt, E., Abfassungszeit u. Abschluß des Psalters. 610.
Eichler, A. W., Balanophoreae Brasilienses. 303.
—, s. auch Martius.
Elliot, H. M., the history of India as told by his own historians, ed. by J. Dowson. Vol. II. 826.
—, memoirs on the history, folk-lore and distribution of the races of the north-western provinces of India. Edited by Beames. 2 vols. 849.
Elschnig, A., kurzgefaßte Anleitung zu barometrischen Nivellirungen. 658.
Emmert, C., Lehrbuch der speciellen Chirurgie. 3. Aufl. 1. Bd. 809.
Encyclopädie der Rechtswissenschaft, hrsg. v. Holtzendorff. 1. Theil. 1258.
— s. auch Karsten.
Endert, C. v., der Gottesbeweis in der patrist. Zeit. 115.
Engel, G., die Idee des Raumes und der Raum. 755.
—, die dialektische Methode und die mathematische Naturauschauung. 755.
Engelhardt, H., Flora der Braunkohlenformation im Kgr. Sachsen. (Preisschriften der fürstl. Jablonowski'schen Ges. XVI.) 888.
Engler, C., s. Payen.
Engelmann, R., Resultate aus Beobachtungen auf der Leipziger Sternwarte. I. 1433.
Ennen, Leon. s. Quellen d. St. Köln.
Ἐποίκια Λοκρῶν γράμματα ed. Oekonomides. 154.
Erdmannsdörffer, B., das Zeitalter d. Novelle in Hellas. 1441.
Ernesti, H. Fr. Th. L., die Ethik des Apostels Paulus. 577.
Esmarch, F., über den Kampf der Humanität gegen die Schrecken des Krieges. 831.
Escher, H., die Rechtsverhältnisse, der Einfluß und die Sitten der Frauen ꝛc. 780.
Ethé, H., morgenländische Studien. 501.
Etudes pratiques sur la question d'Orient. 806.
Euler, C., s. Verordnungen.
Eusebii s. Commentarii.
Exner, W. F., allgemeine deutsche Gewerbe- u. Industrie-Ausstellung zu Wittenberg. 687.
Eye, A. v., u. J. Falke, Kunst und Leben der Vorzeit. 3. Aufl. 3. Bd. 6. Heft. 49.
Eyth, M., das Agriculturmaschinenwesen in Aegypten. 374.

F.

Fabian, E. Ae., de Seleucia Babylonia. 517.
Fabricius, C. A., s. Beiträge.
Fallou, F. A., Grund u. Boden des Königr. Sachsen. 373.
Ferri, L., essai sur l'histoire de la philosophie en Italie au 19. siècle. 2 tomes. 1229.
Ficker, J., Forschungen zur Reichs- und Rechtsgeschichte Italiens. 2. Bd. 590.
Fieber, Fr., Compendium der Elektrotherapie. 783.
Finckenstein, R., zur Geschichte der Syphilis. 1236.
Fischer, E., Michael Caspar Lundorp. 1183.
Fischer, K., Anti-Trendelenburg. 329.
—, Gesch. des Kreuzzugs Kaiser Friedrich's I. 1075.
Flasch, A., angebliche Argonautenbilder. 1401.
Flathe, Th., s. Böttiger.
Flinzer, M., über die Anforderungen der öffentlichen Gesundheitspflege an die Schulbänke. 1. u. 2. Aufl. 128.
Flora s. Martius.
Flügel, O., das Wunder u. d. Erkennbarkeit Gottes. 579.
Fontane, Th., der deutsche Krieg von 1866. 1. Band. Der Feldzug in Böhmen. 1. Hälfte. 911.
Fontes rerum austr. s. Todtenbücher.
Formiggini, S., la divina Commedia di Dante. Parte I. Traduzione ebraica. 309.
Förster, C., über den Beifall der Restauration alter Gemälde in Deutschland und Protest ꝛc. 839.
Förster, L. B., quaestio de Platonis Phaedro. 472.
Förster, W., s. Sammlung.
Förtsch, C., emendationum Valerianarum part. III. 989.
Frank, A. B., Pflanzentabellen. 889.
Franke, R., disputationis de Iliadis B, 1—483 pars altera. 1141.
Frankel, Z., introductio in Talmud Hierosol. 866.
Fränkel, W., Construction eiserner Fachwerkträgerbrücken. 51.
Frantz, C., die Naturlehre des Staates. 1136.
—, die Schattenseite des Norddeutschen Bundes. 941.
Frauenstädt, J., Blicke in die intellectuelle, physische und moralische Welt. 37.
Fraustadt, A., Geschichte des Geschlechtes von Schönberg. 1. Bd. 650.
Freeden, W. v., über die wissenschaftlichen Ergebnisse der ersten deutschen Nordfahrt von 1868. (Mittheilungen aus der Nordd. Seewarte. I.) 7.
Freytag, G., Karl Mathy. 270.
Freytag, L., Tiberius und Tacitus. 1276.
Fricke, W., Untersuchungen über die Quellen des Plutarchos im Nikias und Alkibiades ꝛc. 778.
Friedberg, E., das Veto der Regierungen bei Bischofswahlen. 10.
Fries, E., das Latrinen-System der Kreis-Irrenanstalt Werneck. 568.
Frises, les, du Parthénon par Phidias. 714.
Frischbier, H., Hexenspruch u. Zauberbann. 943.
Fritsche, E., Geschichtsrepetitionen. 465.
Fröhner, W., la colonne Trajane. 714.
—, Musée impérial du Louvre. Notice de la sculpture antique. Vol. I. 600.
Frohschammer, J., das Recht d. eigenen Ueberzeugung. 36.
Froissart. Oeuvres, ed. Scheler. 1399.
Fronmüller, klin. Studien über die schlafmachende Wirkung der narkotischen Arzneimittel. 732.
Fuchs, C., kritische Bemerkungen zu den Gesetzentwürfen über Proceßverfahren u. Strafrecht. 223.
Fuchs, C., Virtuos und Dilettant. 444.
Fürst, J., das peinliche Rechtsverfahren im jüdischen Alterthume. 686.

G.

Gardthausen, V., conjectanea Ammianea. 630.
Gaß, W., die Lehre vom Gewissen. 701.
Gauthier, J., histoire de Marie Stuart. Tome I. 218.
Gebhardt, F. W., über gute und schöne Aussprache des Deutschen. 2. Aufl. 128.
Generalkarte s. Scheda.
Gerold, H., die ophthalmologische Physik. II. 707.
Gerstäcker, A., Bericht über Entomologie 1865—66. 2. Hälfte. 656.
—, s. auch Broun.
Geschichte der europ. St. s. Böttiger.
Geschichte der philos. und theol. Studien in Ermland, hrsg. v. Bender. 300.
Geschichtsdenkmäler, Pommersche, hrsg. von Pyl. 2. Band. 164.
Gidino da Sommacampagna, trattato dei ritmi volgari ed. Giuliari. 813.
Giebel, C. G., der Mensch. 430.
Gilbert, W., Lucrezia Borgia. 166.
Glaser, J., gesammelte kleinere Schriften über Strafrecht ꝛc. 2 Bände. 279.
Gobineau, comte de, histoire des Perses. 2 vols. 852.
Göll, H., Kulturbilder aus Hellas und Rom. 2. Aufl. 3 Bände. 1205.
Gonzenbach, Laura, s. Märchen.
Göppert, über die organischen Erzeugnisse. 435.
Gottesidee und Cultus bei den alten Preußen. 942.
Gottesweisheit, die, als Religionsphilosophie. 2. Ausg. 1302.
Gozzadini, C., di ulteriori scoperte. 1404.
Gradl, H., Lieder und Sprüche der beiden Meister Spervogel. 442.
Graf von Paris, die Gewerkvereine in England, übersetzt von Lehmann. 496.
Grapengießer, C., Kant's Lehre von Raum und Zeit; Kuno Fischer und Adolf Trendelenburg. 1002.
Graser, B., Norddeutschlands Seemacht. 602.
Greeff, R., Untersuchungen über einige merkwürdige Thiergruppen des Arthropoden- u. Wurmtypus. 808.
Grimm, J., s. Weisthümer.
Grion, G., s. Delle.
Gröber, G., die handschriftl. Gestaltungen der Chanson de Geste „Fierabras" und ihre Vorstufen. 19.
Großmann, J., des Grafen Ernst von Mansfeld letzte Pläne u. Thaten. 725. 885.
Grotii, H., de jure praedae ed. Hamaker. 12.
Grothe, H., Bilder u. Studien zur Geschichte d. Industrie u. des Maschinenwesens. 1. Samml. 986.
Gruber, J., Lehrbuch der Ohrenheilkunde. 524.
Gruber, W., Beiträge zur Anatomie des Schädelgrundes. 1. Abth. 682.
Grunauer, E., Beiträge zur Texteskritik des Q. Curtius. 893.
Grund, O., die Wahl Rudolfs von Rheinfelden zum Gegenkönig. 1428.
Grundemann, R., Missionsatlas. (II.) 6. Lief. 9.
Grundlinien einer decimalen Münzordnung des Norddeutschen Bundes. 1265.
Grünhagen, C., s. Regesten und Urkunden.
Gsell-Fels, Th., römische Ausgrabungen im letzten Decennium. 1169.
Guerrier, W., s. Officium.
Gugel, E., geschiedenis van de bouwstijlen. 1. 2. Lief. 178.
Guyard, St., nouvel essai sur la formation du pluriel brisé en arabe. 1261.

H.

Haag, Fr., Vergleichung des Prakrit mit den romanischen Sprachen. 594.
Haberlandt u. Person, Studien über die Körperchen des Cornalia. 681.
Häberlin, C. F. W. J., kritische Bemerkungen zu dem Entwurf eines Strafgesetzbuches. 223.
Haesten, A. v., s. Urkunden.
Hagemann, G., Metaphysik. (Elemente II.) 61.

Hagena, K., Phanerogamen-Flora des Herzogthums Oldenburg. 66.
Hagenbach, K. R., Vorlesungen über die Kirchengeschichte. Neue Ausg. 1—8. Lief. 267.
Hager, H., botanischer Unterricht. (Erster Unterricht des Pharmaceuten. Botanischer Theil.) 66.
Hahn, J. G. v., Reise durch die Gebiete des Orin und Wardar. 759.
Halbertsma, T., lectiones Lysiacae. 1033.
Häfschner, H., Beiträge zur Beurtheilung des Entwurfes eines Strafgesetzbuches. 223.
Handbuch der allgemeinen u. speciellen Chirurgie ꝛc. red. v. Pitha u. Billroth. 1. Bd. 2. Abth. 1. Heft. 1. Lief. 810.
Handbuch der speciellen Pathologie und Therapie, hrsg. v. Virchow. 4 Bd. 1. Abth. Hasse, Nervenkrankheiten. 2. Aufl. 860.
Handbuch für specielle Eisenbahn-Technik, hrsg. v. Heusinger von Waldegg. 2. Bd. Der Eisenbahn-Wagenbau. 1. Hälfte. 173.
Handelsrechtssätze auf Grund der Rechtsprechung der obersten Gerichtshöfe. 1011.
Haneberg, B. v., s. Canones.
Hansen, P. A., Bestimmung der Sonnenparallaxe durch Venusvorübergänge. 1187.
Hanslick, E., Geschichte des Concertwesens in Wien. 380.
Hardt s. Weisthümer.
Harleß, G. C. A. v., Geschichtsbilder aus der lutherischen Kirche Livlands. 2. Aufl. 427.
—, Staat und Kirche. 1211.
Hardt, s. Weisthümer.
Harnack, Th., die freie lutherische Volkskirche. 1300.
Hartenstein, G., historisch-philos. Abhandlungen. 84.
Hartig, E., s. Versuche.
Hartmann, E. v., Schelling's positive Philosophie als Einheit von Hegel u. Schopenhauer. 395.
Hartmann, J., Erbard Schneyff. 165.
Hartsen, F. A. v., Grundlegung von Aesthetik, Moral u. Erziehung. 552.
—, Untersuchungen über Logik. 60.
—, Untersuchungen über Psychologie. 332.
Hartung, A., Beiträge zur Pädagogik. 920. 1408.
Hartwig, O., s. Märchen.
Hase, C. A., Gnosis. 2. Aufl. 1. Bd. 139. 2. Bd. 953.
Hase, O., die Koburger. 1102.
Hasse, K. E., s. Handbuch.
Hauptmann, M., die Lehre von der Harmonik. 314.
Hausmann, R., das Ringen d. Deutschen u. Dänen. 1358.
Hausrath, A., neutestamentl. Zeitgeschichte. 1. Theil. 611.
Heaton, Mrs. Ch., the history of the life of Albr. Dürer. 566.
Hecht, F., ein Beitrag zur Geschichte der Inhaberpapiere in den Niederlanden. 499.
Heeresmacht, die, Rußlands. 887.
Hefte, coleopterologische, hrsg. v. E. v. Harold. V. 523.
Hegar, A., die Sterblichkeit während Schwangerschaft ꝛc. 68.
Hehn, V., Kulturpflanzen u. Hausthiere. 553.
Heinemann, O. v., s. Zur.
Heinze, C. F. R., staatsrechtliche und strafrechtliche Erörterungen zu d. Entwurf eines Strafgesetzbuches. 223.
Heinzerling, F., die Brücken in Eisen. (Schule der Baukunst. II. 4.) 1213.
Heitzmann, C., die deskriptive u. topographische Anatomie des Menschen. 1. 2. Lief. 622.
Helbig, J. H., quaestiones de dialecto Cretica. 630.
Helcel, A. Z., starodawne prawa polskiego pomniki. Tom I. 1133.
Held, H. G., Bemerkungen zu dem Entwurf eines Strafgesetzbuches. 223.
Helfreich, Fr., über die Nerven der Conjunctiva und Sclera. 1132.
Helmersen, G. v., Studien über die Wanderblöcke u. die Diluvialgebilde Rußlands. 680.
Helmling, P., Studien zur Integralrechnung. 42.
Henderson, W., a dictionary and concordance of Old and New Testaments. 1050.
Henkel, die Naturproducte und Industrieerzeugnisse im Welthandel. 70.
Henne, A., die geschriebene Offenbarung u. d. Menschengeist. 241.
Heppe, H., evangel. Kirche Rheinl. u. Westph. 1356.
Hermann, Kritik Newton'scher Astronomie. 343.
Hermann, C., Philosophie der Geschichte. 86.
Hermann, K. Fr., Lehrbuch der griech. Privataltherthümer. 2. Aufl. beard. v. Stark. 1. Abth. 283.
Herodoti historiae ed. Abicht. Vol. I. II. 280.
Herodoti historiae rec. Stein. Tomus I. 229.
Hermann, A. G., Compendium der Kriegschirurgie. 916.
Hertzberg, G., Rom u. König Pyrrhos. 649.
Herzfeld, S., die Krankheiten des Kindesalters. 194.
Heße, O., Vorlesungen über analytische Geometrie des Raumes. 2. Aufl. 172.
Hettner, H., Literaturgeschichte des 18. Jahrhunderts. 3. Theil. 3. Buch. 1. Abth. Die Sturm- und Drangperiode. 726.
Hetzel, H., die Todesstrafe in ihrer kulturgeschichtlichen Entwicklung. 685.
Heuglin, M. Th. v., Ornithologie Nordost-Afrika's. Lief. 1—6. 371.
—, Reise in das Gebiet des Weißen Nil. 705.
Heusinger v. Waldegg, E., s. Handbuch.
Heymann, Astigmatismus-Tafeln nach Dr. Pray. 1032.
Heyne, E. v., Geschichte des 5ten thüringischen Infanterie-Regiments Nr. 94. 167.
Hinschius, P., System des katholischen Kirchenrechts. 1. Bd. 1. Hälfte. 733.
—, d. Kirchenrecht d. Katholiken u. Protestanten in Deutschland. 1. Bd. 2. Hälfte. 1434.
Hippolyti s. Canones.
His, W., über die Bedeutung der Entwickelungsgeschichte. 521.
Hoefer, A., Altville im Sachsenspiegel. 498.
Hoffinger, Josefa von, Licht- und Tonwellen. 1185
Hoffmann, C. E. E., Untersuchungen über die pathol.-anatomischen Veränderungen der Organe beim Abdominaltyphus. 144.
Hoffmann, H., mykologische Berichte. 1256.
—, Untersuchungen zur Bestimmung des Werthes von Species u. Varietät. 615.
Hoffmann von Fallersleben, Tunnicius. 632.
Hoffmeister, J. C. C., Carl II Landgraf zu Hessen-Philippsthal. 243.
Hohenbruck, A. v., der Holzexport Oesterreichs. 2. 3. Th. 71.
Holm, A., Geschichte Siciliens im Alterthum. 1. Bd. 1028.
Holsten, C., zum Evangelium des Paulus u. des Petrus. 185.
Höltichl, J., das Höhenmessen mit Metallbarometern. 1186.
Homer's Iliade, erklärt v. Koch. 2. Heft. 502.
Homers Ilias, erkl. v. La Roche. Heft 1—4. 1329.
Homeri Ilias rec. La Roche. Pars 1. 1329.
Hoppe, J., die kleine Logik. 61.
Horatii carmina rec. L. Müller. 439.
Horatius rec. Bentley. Tomus posterior. Ed. III. 440.
Horatius, mit vorzugsweiser Rücksicht auf die unechten Stellen u. Gedichte hrsg. v. Lehrs. 250.
Hotho, H. G., Geschichte der christl. Malerei. 1. 2. Lief. 505.
Hotz, J. H., historisch-juristische Beiträge zur Geschichte d. Stadt Winterthur. 37.
Hovelacque, A., racines et éléments dans le système linguistique indo-européen. 198.
Hubatsch, O., die lateinischen Vagantenlieder des Mittelalters. 789.
Huber, Fr., Jesuitenmoral. 883.
Hübner, E., Grundriß zu Vorlesungen über die römische Literaturgeschichte. 2. Aufl. 124.
Hübner, J., Schadow u. seine Schule. 286.
Humbert, A., le Japon illustré. 2 vols. 857.
Humboldt, A. v., s. Im Ural.
Hunter, W. W., a comparative dictionary of the (non-Aryan) languages of India and High Asia. 346.
Hüter, V., die Flexionen des Uterus. 1188.
Hutteni Operum Supplementum, ed. Böcking. Tomi II. pars II. 1124.
Hyperidis orationes IV ed. Blass. 405.
Hyrtl, J., die Blutgefäße der menschl. Nachgeburt. 1081.
—, Vergangenheit und Gegenwart des Museums für menschl. Anatomie in Wien. 683.

J.

Ihne, W., römische Geschichte. 2. Band. 582.
Im Ural und Altai. Briefwechsel zwischen Humboldt und Cancrin. 759.
Inama-Sternegg, K. Th. v., die Tendenz der Großstaatenbildung. 781.
Indiculus Arnonis und Breves notitiae Salzburgenses hrsg. v. Keinz. 243.

Jacobi, F. H., s. Aus.
Jäger, E. L., die Fortbildung des Bodenkredits. 47.
Jäger, G., die Darwin'sche Theorie u. ihre Stellung zu Moral u. Religion. 551.
Jäger, J., der menschliche Verkehr und seine Theorie. 119.
Jäger, O., die punischen Kriege. 3. Bdchen. 1252.
Jahr, G. H. G., Stoff oder Kraft? 649.
Jahrbuch des österr. Alpenvereins. 5. Bd. 272.
— der Erfindungen ꝛc. hrsg. von Hirzel und Gretschel. 5. Jahrg. 686.
— für die Literatur der Schweizergesch. 2. Jahrg. 981.
— für die amtliche Statistik des preußischen Staats. 3. Jahrg. 833.
Jahrbücher der k. k. Centralanstalt für Meteorologie und Erdmagnetismus. N. F. 4. Bd. 522.
Jahresbericht der Handelskammer zu Leipzig. 1372.
Jahresbericht der Handels- und Gewerbekammer zu Chemnitz. 1868. 986.
— des steiermärkischen Landesarchivs zu Graz. 1. Jahrgang. 855.
— über die landwirthschaftlichen Verhältnisse Schleswig-Holsteins. 624.
Jatapataka, das, hrsg. v. Thibaut. 1191.
Jeannel, J., die Prostitution in d. großen Städten, übers. v. Müller. 761.
Jehuda Hayug s. Two.
Jelinek, C., Anleitung zur Anstellung meteorologischer Beobachtungen. 172.
Jerome s. König.
Johanny, L., Geschichte und Reform der österr. Pfandrechtspränotation. 1105.
John, R. E., Entwurf mit Motiven zu einem Strafgesetzbuche. 225.
Joly, A., Benoît de St.-More et le Roman de Troie. 310.
Jordan, M., s. Aus Berichten.
Jordanus s. Voigt.
Journal of the North-China Branch of the Royal Asiatic Society. New Series. Nr. 1—4. 652.
Julks u. Balleer, die wichtigsten Seehäfen der Erde. 1. Bd. (Lose Blätter. 2. Aufl. 1. Abth.) 943.
Junge, F., de Ciliciae Rom. provinciae origine. 756.
Juste, Th., le lieutenant général comte Goblet d'Alviella. 1279.
Justi, C., die Verklärung Christi 1289.

K.

Kahle, A., biblische Eschatologie. 1. Abth. 491.
Kalchberg, V. v., der Suez-Canal. 8.
Kammer, E., zur homerischen Frage. I. 438. II. 1330.
Kamp, J., die epigraphischen Antiegaliten in Köln. 284.
Karst, C., τὸ τί ἦν εἶναι. 596.
Karsten, Harms und Weyer, Einleitung in die Physik. (Encyclop. d. Ph. Bd. I.) 961.
Karsten, H., Chemismus der Pflanzenzelle. 1256.
Karte des Cantons Genf. 65.
— von Glarus. 2. Aufl. 65.
— von dem Herzogthum Oldenburg, v. Schrenck. 64.
— der Insel Teneriffa. 65.
—, geognostische, von Oberschlesien, Section Namslau (I) u. Brieg (IV). 707.
—, geologische, der Provinz Sachsen. Bl. 1. Braunschweig. 681.
Karten und Mittheilungen des mittelrheinischen geol. Vereins, Section Lauterbach-Salzschlirf. (Geologische Specialkarte ꝛc.) 706.
Kaulich, W., Handbuch der Logik. 647.
Kayen, A. v., Vorträge über Ingenieur-Wissenschaften. Abth. 1. 2. Aufl. 987.
Kayser, E., Abhandlungen. 342.
Keferstein, W., über neue u. wenig bekannte Batrachier aus Australien u. Amerika. 707.
Kehrer, A., Beiträge zur vergleichenden u. experimentellen Geburtskunde. 3. Heft. 621.
Keinz, Fr., s. Indiculus.
Kelrzyński, W., die Lygier. 214.
Kiehl, E. J., Anfangsgründe der Volkswirthschaft. 563.
Kiepert, H., neuer Atlas v. Hellas. 2. Lief. 1079.
—, neuer Handatlas. 10. Lief. 1361.
—, Ergänzungsblätter. 4. Lief. 1361.
—, Wandkarte des röm. Reiches. 273.
Kinkel, G., die Gemälde-Gallerie in Darmstadt. 770.
Kinzl, J., Chronik der Städte Krems u. Stein. 677.
Klein, H. J., das Sonnensystem. 341.
Klinkowström, Cl. v., aus der altennen Registratur der Staatskanzlei. 704.
Klopfleisch, Fr., Ausgrabungsberichte aus Thüringen. I. 652.
Klöppel, A., exegetisch-kritische Untersuchungen über den zweiten Korintherbrief. 645.
Knapp, G. F., die Sterblichkeit in Sachsen. 1063.
Knorr, C., der Feldzug des Jahres 1866 in West- und Süddeutschland. 2. Bd. 2. Lief. 520.
Knothe, H., Geschichte des Eigenschen Kreises. 1209.
Koch, E., griechische Schulgrammatik. 2. Theil. 918.
Kohl, J. G., Episoden aus der Cultur- u. Kunstgeschichte Bremens. (Denkmale ꝛc. 2. Abth.) 1264.
—, Geschichte des Golfstroms u. seiner Erforschung. 558.
Kohut, A., J. G. v. Herder und die Humanitätsbestrebungen der Neuzeit. 1. Th. 827.
König, Fr., die Pumpen. 173.
König Jerome u. seine Familie im Exil. 369.
Kopp, H., Beiträge z. Geschichte d. Chemie. 2. Stück. 371.
Korn, G., s. Urkundenbuch.
Kosch, Geschichte des Hohenzollernschen Füsilier-Regiments Nr. 40. 960.
Krabbe, O., David Chyträus. 1. Abth. 930.
Krakolser, J. J., s. Vorträge.
Kramer, G., Karl Ritter. 2. Th. 1080.
Krarup-Hansen, C. J. L., Beiträge zu einer Theorie des Fluges. 338.
Kraus, Fr. X., die Blutampullen der römischen Katakomben. 599.
Krause, W., die motorischen Endplatten der quergestreiften Muskelfasern. 69.
Kraushaar, L., de radicum quarundam indogermanicarum variatione. 376.
Kraußold, L., die weiße Frau und der orlamündische Kindermord. 257.
Kreglinger, C., systematisches Verzeichniß der in Deutschland lebenden Binnen-Mollusken. 1061.
Kreß, Gr., über die Wichtigkeit der slavischen traditionellen Literatur als Quelle der Mythologie. 942.
Krell, P. F., Geschichte des dorischen Styls. 1012.
Krenkel, M., Paulus der Apostel der Heiden. 265.
—, Religionseid u. Bekenntnißverpflichtung. 297.
Kriegk, G. L., die Brüder Senckenberg. 829.
Krones, F., Andreas Baumkircher. 727.
—, zur Gesch. Ungarns im Zeitalter Franz Rakoczi's II. 1. Abth. 1428.
Kropatschek, H., de Gepidarum rebus. 701.
Krummacher, H., über evangel. Kirchenverfassung. 33.
Kübel, Fr. C., die sociale u. volkswirthschaftliche Gesetzgebung d. A. T. 1425.
Kuczynski s. Thesaurus libellorum.
Kugler, B., s. Urkunden.
Kühner, C., Dichter, Patriarch und Ritter. 555.
Kühner, R., griech. Grammatik. 2. Aufl. 1. Th. 150.
Künefe. W. L., die vier Factoren der Geburt. 709.
Künstler-Lexicon, allgemeines, hrsg. v. Meyer. 1. Lief. 126.
Kunze, C. F., Lehrbuch der prakt. Medicin. 1. Bd. 1189.
Kuppelwieser u. Schöffel, die Kohlenrevier v. Ostrau ꝛc. 1214.
Kürschner, Fr., das Archiv der Stadt Eger. 676. 1170.
Kußmaul, A., zwanzig Briefe über Impfung. 1283.

L.

Ladenburg, A., Vorträge über die Entwickelungsgeschichte der Chemie in den letzten 100 Jahren. 913.
Landau, M., die Quellen des Decamerone. 1369.
Landbuch, Appenzellisches, v. J. 1409, hrsg. v. Nusch. 222.

Landgraff, Th., das Bundes- und Staatsbürgerrecht im Norddeutschen Bunde. 941.
Landgrebe, G., Mineralogie u. Vulcane. 1390.
Landois, H., s. Altum.
Laufrey's, P., Geschichte Napoleon's I. Aus dem Französischen von C. v. Glümer. Lief. 3—6. 757.
Laotse, Taoteking, hrsg. v. Plänckner. 990.
La Roche, J., homerische Untersuchungen. 345.
Larisch, E., kurzes Lehrbuch der Physiologie d. Menschen. 1132.
Lattes, E., della composizione del senato romano etc. 1232.
Laudenbach, F. K., eine liberale Polemik gegen den Atheismus. 242.
Lauth, die Pianchie-Stelle. 1402.
Laun, A., Washington Irwing. 1056.
Leben u. ausgew. Schriften s. Möller.
Lebensbilder, geschichtliche u. culturgeschichtl. 2. Th. 397.
Ledebur, L. v., der Schulze Marsilius v. Berlin. II. 1431.
Leggende talmudiche, trad. di D. Castelli. 1201.
Lehmann, R., Forschungen zur Geschichte des Ables Hugo I von Cluny. 243.
Leisewitz, J. A., Julius von Tarent u. a. 1141.
Leuder, G., die points douloureux Valleix's und ihre Ursachen. 69.
Leutner, F., das Ehrendelikt der Verleumdung. 44.
Lepsius, R., über den chronologischen Werth der assyrischen Eponymen 2c. 1156.
Lesser, O., Tafeln der Pomona. 246.
Leuckart, R., Bericht über die wissenschaftl. Leistungen in der Naturgeschichte der niederen Thiere 1866—67. 432.
Leutz, F., die Theorie u. Praxis des pädagogischen Unterrichts an den Seminaren. 1015.
Levy, M. A., phönizische Studien. 4. Heft. 787.
Lexicon rhetoricum Cantabrigiense, rec. E. O. Houtsma. 1410.
Liano, H. St. A. v., die Kirche Gottes u. d. Bischöfe. 83.
Liber Geneseos sine punctis cur. Mühlau et Kautzsch. 609.
— Genesis ed. Baer et Delitzsch. 610.
Librorum Levitici et Numerorum versio antiqua Itala e codice Ashburnhamiense. 137.
Lichtenfels, W. v., über einige Fragen des Binnenversicherungsrechts. 1435.
Lion, A., Handbuch der Medicinal- und Sanitätspolizei. 2. (Suppl.-) Band. 145.
Liske, X., der türkisch-polnische Feldzug im J. 1620. 219.
Lischke, C. E., japanische Meeres-Conchylien. 521.
Lobe, J. C., Consonanzen und Dissonanzen. 443.
Locher, H., die chirurg. u. medic. Krankheiten des Schädels 2c. 1. Th. (Medic.-chirurg. Klinik. Bd. 2.) 193.
Löffler u. Busch, Bilder aus Griechenland. 8—10. Lief. 897.
Löger, A., Heinrich II u. Joseph II. 678.
Lorent, A. v., Wimpfen am Neckar. 958.
Lorenz, A., Deutschlands Geschichtsquellen im Mittelalter. 1004.
Lorinser, F., die Bhagavadgita. 1165.
Loth, J., die Realschulfrage. 1407.
Lotter, J. M., das alte Zeidelwesen in d. Nürnbergischen Reichswaldungen. 195.
Lübbert, E., die Syntax v. quom. (Gramm. Studien. II.) 965.
Lübke, W., Gesch. d. Architectur. 1106.
Lucianus Samosatensis, rec. Fr. Fritzschius. Vol. II. Pars II. 1439.
Luchs, H., schlesische Fürstenbilder des Mittelalters. Heft 9—12. 980.
Ludwig, H. v., warum läßt man die Frauen in d. Rückenlage gebären? 2. Aufl. 1234.
Luschin, A., zur österreichischen Münzkunde des 13. u. 14. Jahrhunderts. 1128.
Luther's Stimme über die Concilien. 1427.

M.

Maas, H., kriegschirurgische Beiträge aus 1866. 917.
Maass, M., die Religion des Judenthums. 977.
Maaßen, Fr., Geschichte der Quellen u. der Literatur des canonischen Rechts im Abendlande. 1. Bd. 1163.
Mädler, J. H. v., Reden u. Abhandlungen über Gegenstände der Himmelskunde. 1281.
Madsen, A. P., antiquités préhistoriques du Danemark. L'âge de la pierre. 257.
Mair, J., Handbuch des ärztlichen Dienstes. 307.
Maltzan, H. Freih. v., Reise auf d. Insel Sardinien. 655.
—, Reise in den Regentschaften Tunis u. Tripolis. 1160.
—, Sittenbilder aus Tunis u. Algerien. 706.
Manchot, C., s. Vorträge.
Mandry, G., über Begriff u. Wesen des Peculium. 763.
Manuscrit Troano, par Brasseur de Bourbourg. Tome 1. II. (Mission scientifique au Mexique.) 1337.
Märchen, Sicilianische, gesammelt v. Laura Gonzenbach, hrsg. v. Hartwig. 2 Theile. 598.
Marianu, R., introduzione alla filosofia della storia. 394.
Marpurg, O., Briefe über religiöse Dinge. Erste Folge. 1026.
Marquardt, J., observationes criticae in Galeni librum περὶ ψυχῆς παθῶν καὶ ἁμαρτημάτων. 1368.
—, observationes criticae in Galeni librum. 1368.
Martin, H., Rußland u. Europa. Deutsch v. Kinkel. 143.
Martius, C. Fr. Ph. v., Flora Brasiliensis, fortgef. v. Eichler. Fasc. 49. Von Baker. 1161.
Matz, Fr., de Philostratorum in describendis imaginibus fide. 378.
Maurer, Fr., eine Reise durch Bosnien, die Save-Länder und Ungarn. 936.
Maurer, G. L. v., Geschichte der Städteverfassung in Deutschland. 1. Bd. 736. 2. Bd. 1163.
—, s. auch Weisthümer.
Maurus, H., die moderne Besteuerung und die Besteuerungsreform. 1106.
May. J., der Kurfürst 2c. Albrecht II und seine Zeit. 1. Bd. 677.
Maybaum, S., Anthropomorphien bei Onkelos. 1385.
Mayer. G., Anleitung zum technischen Zeichnen. 50.
Mayhoff. C., de Rhiani Cretensis studiis homericis. 1438.
Mechthild, s. Offenbarungen.
Meitzen, A., der Boden und die landwirthschaftlichen Verhältnisse des preußischen Staates. Bd. 2 u. 4. 621.
Mémmoires de la Société de Linguistique de Paris. I. 2. 18.
Menzel, W., Elsaß u. Lothringen. 1125.
—, die vorchristliche Unsterblichkeitslehre. 349.
Merguet, H., die Entwickelung der lateinischen Formenbildung. 527.
Meyer, H., das norddeutsche Strafrecht. 223.
Meyer, H. A. W., Commentar über die Apostelgeschichte. 4. Aufl. 905.
Meyer, J., s. Künstler-Lexicon.
Meyer, J. B., Kant's Psychologie. 699.
Merx, Adalb. s. Archiv.
Michel, J., praktische Baugewerbslehre. 8. Lief. 988. Schluß. 1287.
Milde, J., Bryologia Silesiaca. 1102.
—, monographia Botrychiorum. 304
Mineralkohlen, die, Oesterreichs. 807.
Mirabilia Romae ed. Parthey. 230.
Mission s. Manuscrit.
Mittermaier, K., die Reinigung u. Entwässerung d. Stadt Heidelberg. 710.
Mittheilungen s. Freeden u. Versuche.
Möller, W., Andreas Osiander. (Leben u. ausg. Schriften der Väter und Begründer der luther. K. 5. Th.) 1025.
Monarchie, die österreichisch-ungarische, u. die Politik des Grafen Beust. 981.
Möncheberg, C., Matthias Claudius. (Galerie hamburg. Theologen. 6. Bd.) 34.
Montifaud, M. de, Marie Magdeleine. 189.
Moralismus oder Emancipation des Geistes. 648.
Morel, G., s. Offenbarungen.
Moser, J., Lehrbuch der Chemie. 962.
Mösta, F. A., über das Vorkommen der Chlor- 2c. Verbindungen des Silbers in der Natur. 1007.
Mühlberg. F., über die erratischen Bildungen im Aargau. 337.
Muir, J., s. Original.
Müller, Alex., die Ziele u. Mittel einer gesundheitlichen u. wirthschaftlichen Rembaltung der Wohnungen. 860.
Müller, Fr., s. Reise.
Müller, F. A., Briefe über die christl. Religion. 1227.
Müller, F. W., Compendium der Geschichte, Pathologie u. Therapie der venerischen Krankheiten. 732.
Müller, H. D., Mythologie der griechischen Stämme. 2 Theile. 597.
Müller, J., Beiträge zur Kritik u. Erklärung d. Tacitus. 2. Heft. 594.
Müller, Max, Essays. 2. Bd. 536.
—, s. auch Rig-Veda und Buddhaghosha.
Müller, Mor., Im Lande der Denker! 921.
Müller, W., politische Geschichte der Gegenwart. III. 934.
—, politische Geschichte d. neuesten Zeit. 2. Aufl. 142.
Münder, O., Beiträge zu Burckhardt's Ciceronе. 816.
Mussafia, A., sul testo del Tesoro di Brunetto Latini. 474.
Myriantheus, περὶ τῶν ἀρχαίων Κυπρίων. Ed. II. 1263

N.

Nagel, A., d. Reform des ophthalmologischen Universitäts-Unterrichts. 963.
Nagel, J., die evang.-lutherische Kirche in Preußen u. der Staat. (Die Kämpfe 2c. 1.) 83.
Nagler, K. F. Fr. v., s. Briefe.
Nasse, E., über die mittelalterliche Feldgemeinschaft in England. 939.
Naumann, A., Grundriß der Thermochemie. 399.
Naumann, M. E. A., Beiträge zur Vor- oder Anrede der 10. Aufl. v. Büchner's „Kraft und Stoff." 303.
Nebe, A., die evangelischen Perikopen des Kirchenjahres. 2. Bd. 1073.
Neubauer, R., commentationes epigraphicae. 377.
Neudörfer, J., Handbuch der Kriegschirurgie und der Operationslehre. 2. Halfte. Specieller Th. 3. Heft. 964.
Neumann, J., Lehrbuch der Hautkrankheiten. 247.
Neumann, L., u. C. Wilke, normale Durchlässe für Straßen u. Eisenbahnen. 73.
Niemeyer, P., Handbuch der theoretischen und klinischen Percussion u. Auscultation. 2. Bd. 1. Abth. 1235.
Nilles, N., de rationibus festorum. 1121.
Nippold, Fr., welche Wege führen nach Rom? 515.
Nissen, H., das Templum. 313.
Nohl, L., Richard Wagner. 315.
Nöldeke, Th., die Inschrift des Königs Mesa. 792.
Nöttling, E., Studie über altrömische Thür- und Kastenschlösser. 993.
Nutt, J. W., s. Two.

O.

Oberdick, Joh., s. Aeschylus.
Oberdick, J., die römerfeindl. Bewegungen im Orient. 1097.
Oberländer, E. H., der geographische Unterricht. 271.
Offenbarungen der Schwester Mechthild von Magdeburg, hrsg. v. Morel. 1194.
Officium et miracula S. Willigisi, hrsg. v. Guerrier. 5.
Oncken, A., Untersuchung über d. Begriff d. Statistik. 1137.
Oncken, W., die Staatslehre des Aristoteles. 1. Hälfte. 1177.
Oppolzer, Th., Lehrbuch der Bahnbestimmung der Kometen und Planeten. 1. Bd. 1432.
Original Sanscrit Texts on the origin and history of the people of India, ed. by Muir. Vol. V. 863.
Oertel, J. M., Paulus in der Apostelgeschichte. 644.
Ortloff, Fr., Geschichte der Grumbachischen Händel. 3. Th. 494. 4. Th. 1208.
Oesterreichs Kämpfe im Jahre 1866. 5. Bd. 912.
Otto, W., evangelische praktische Theologie. 2. Band. 2. Buch. 646.
Overbeck, Fr., (de Wette's) kurze Erklärung der Apostelgeschichte. 4. Aufl. 1225.
Overbeck, J., Geschichte der griech. Plastik. 1442.
—, Abbildungen aus der Geschichte der griech. Plastik. 1442.

P.

Padelletti, G., die Lehre von der Erbeinsetzung ex certa re. 1062.
Pallmann, R., die Cimbern und Teutonen. 1003.
Pandit, V. P. S., s. Collection.
Pangerl, M., s. Todtenbücher.
Parthey, G., s. Mirabilia.
Pauli, R., Aufsätze zur englischen Geschichte. 495.
Payen's Handbuch der technischen Chemie, bearb. von Stohmann u. Engler. 1. Bd. 1. Lief. 588. 2. Band. 1. Lief. 1288.
Peinlich, R., Einiges über die Lebens- und Wirthschaftsverhältnisse v. Graz im 16. Jahrh. 679.
—, Judenburg u. das h. Geistspital daselbst. 1209.
Peiper, R., Walter von Chatillon. 790.
Perels, E., die Dampfbodenkultur. 988.
Pertz, G. H., das Leben des Feldmarschalls v. Gneisenau. 3. Band. 332.
Petermann, A., der Golfstrom. 937.
Pettenkofer, M. v., Boden u. Grundwasser in ihren Beziehungen zu Cholera u. Typhus. 830.
Pfaff, A., das Staatsrecht der alten Eidgenossenschaft. 1363.
Pfannenschmid, H., das Weihwasser. 409.
Pfleiderer, E., Leibniz als Patriot 2c. 956.
—, Leibniz als Verfasser von zwölf anonymen Flugschriften. 1006.
Phaedri fabularum Aesopiarum libri rec. Fumagalli. 407.
Plan-Thomery, E., französische Sprachlehre 1. Theil. 1. Lief. 566.
Pichler, A., die wahren Hindernisse und die Grundbedingungen einer Reform d. kathol. Kirche. 791.
Pierson, W., Aus Rußlands Vergangenheit. 1101.
Pilgram, F., Grundlagen, neue, der Wissenschaft vom Staate. 832.
Pindari carmina rec. Christ. 122.
Pindar's Siegesgesänge. 1. Bd. Olympische, v. Schmidt. 628.
Pini, C., la Scrittura di Artisti italiani. Disp. I. 770.
Pio, L., Sagnet om Holger Danske. 199.
Pischel, R., de Kalidasae Çakuntali recensionibus. Particula I. 1238.
Plan von Jerusalem. 65.
Plänckner, R. v., s. Laotse.
Plath, C. H. Chr., die Missionsgedanken des Freiherrn v. Leibnitz. 979.
Plath, J. H., über zwei Sammlungen chinesischer Gedichte aus der Dynastie Thang. 968.
Plini Secundi Epistularum libri novem etc. rec. Keil. 1190.
Plutarchi Vitae, recogn. R. Hercher. 1440.
Plücker, J., neue Geometrie des Raumes. 2. Abth. hrsg. von Klein. 41.
Pogedin, offener Brief an Hrn. Prof. Schirren. 662.
Poland, Fr., Bemerkungen zum Entwurfe eines Strafgesetzbuchs. 223.
Polen. 1306.
Post, A. H., Untersuchungen über den Zusammenhang d. christlichen Glaubenslehre mit dem antiken Religionswesen. 161.
Preisschriften s. Blümner, Büchsenschütz u. Engelhardt.
Pressensé, E. v., Geschichte der drei ersten Jahrhunderte der christl. Kirche. 5. Th. 1201.
Preyer, W., die Blausäure. 116.
—, die fünf Sinne des Menschen. 783.
Probst, J., Geschichte der Universität in Innsbruck. 780.
Propugnatore, il. Vol. II. P. I. 408.
Protzen, E., de excerptis Tibullianis. 471.
Puntschert, J. K., Denkwürdigkeiten d. Stadt Netz. 1232.
Pyl, Th., s. Geschichtsdenkmäler u. Sammlungen.

Q.

Quade, G., König Wilhelm u. seine Zeit. 726.
Quain's Lehrbuch der Anatomie, bearb. von Hoffmann. 1. Lief. 525.
Quellen zur Geschichte der Stadt Köln, hrsg. v. Ennen. 4. Band. 1358.

R.

Raccolta s. Campori.
Radloff, W., Proben der Volksliteratur 2c. 1397.
Raemdonck, J. van, Gérard de Cremer ou Mercator. 1280.

Rainardo e Lesengrino per cura di E. Teza. 739.
Ranke's, L. v., Werke. Bd. 10—15. 724.
—, s. auch Briefwechsel.
Ratzel, Fr., Sein u. Werden der organ. Welt. 431.
Rausch, Fr., Geschichte der Literatur des rhätoromanischen Volkes. 1084.
Rebhann, G., Theorie des Erddruckes u. d. Futtermauern. 1. Heft. 537.
Reclam, C., der Leib des Menschen. 8—12. Lief. 145. 13—15. Lief. 1283.
Redea gehalten bei der feierlichen Inauguration des Rectors Fuchs. 660.
Reform der röm. Kirche in Haupt u. Gliedern. 580.
Reform, die, des Eisenbahntarifwesens. 172.
—, die, der preußischen Verfassung. 591.
—, die, der preußischen Verwaltung. 14.
Reform-Skizzen angehend das Gebiet der Pädagogik. 741.
Regesten zur schlesischen Geschichte, hrsg. v. Grünhagen. 1. Bd. (Codex dipl. Sil. VII.) 141.
Regierungsbezirke der geographisch-statistischen Abtheilung des großen Generalstabes. 1. u. 2. Th. 470.
Reiche, H. v., die Maschinenfabrikation. 1. Bd. 811.
Reichenau, E., Fortbildungsunterricht. 818.
Reichenbach, O., die Gestaltung der Erdoberfläche. 913.
Reichlin-Meldegg, K. A. v., System der Logik nebst Einleitung in die Philosophie. 1179.
Reichstagsakten, deutsche, unter König Wenzel. 1. Abth. Hrsg. v. Weizsäcker. 89.
Reimer, H., klimatische Winterkurorte. 782.
Reinsberg-Düringsfeld, Freih. v., traditions et légendes de la Belgique. 742.
Reis, P., Lehrbuch d. Physik. 1. Hälfte. 658.
Reise der österr. Fregatte Novara. Anthropologischer Th. III. Ethnographie bearb. v. Müller. 7.
Reitlechner, C., Lehrbuch der landwirthschaftl. Maschinenlehre. 72.
Reitzes, J., zur Geschichte der religiösen Wandlung Kaiser Maximilian's II. 1076.
Renata, Herzogin von Ferrara. 335.
Reuss, R., Josias Glaser et son projet. 269.
Reuß u. Woinow, ophthalmometrische Studien. 732.
Revue de Linguistique et de Philologie comparée. III. 1. et 2. 16.
Ribbeck, O., Beiträge zur Lehre von den lateinischen Partikeln. 503.
Richter, Eug., das preuß. Staatsschuldenwesen ꝛc. 195.
Richter, E., Studien zur Lehre v. den Unterleibsbrüchen. 1. Heft. 710.
Riegel, H., über die Darstellung des Abendmahles. 127.
Riehl, W. H., Wanderbuch. (Naturgeschichte d. Volkes ꝛc. 4. Bd.) 410.
Riese, Aug., die 3tägige Schlacht bei Warschau. 959.
Riese, A., s. Anthologia.
Rig-Veda hrsg. v. M. Müller. 4. Lief. 530.
Ritschl's, Fr., kleine philol. Schriften. 2. Bd. 1140.
Rivoli, J., über den Einfluß der Wälder auf die Temperatur der untersten Luftschichten. 589.
Rodbertus-Jagetzow, zur Erklärung u. Abhülfe d. heutigen Creditnoth des Grundbesitzes. 437.
Rödiger, J., de nominibus verborum arabicis. 405.
Rohde, Th., die Münzen des Kaisers Aurelianus u. seiner Frau Severina. 1169.
Röhl, E. v., fossile Flora der Steinkohlen-Formation Westphalens. 398.
Romanzen und Pastourellen, altfranzösische, hrsg. von Bartsch. 767.
Romieu, A., lettres à Mr. Lepsius sûr un décan du ciel égyptien. 625.
Rönne, L. v., die criminalist. Zurechnungsfähigkeit. 561.
Rosenkranz, K., Hegel als deutscher Nationalphilosoph. 550.
Rosenthal, D. A., Coavertitenbilder aus dem 19. Jahrh. 3. Bd. 2. Abth. 1074.
Rosenthal, M., Handbuch der Diagnostik u. Therapie der Nervenkrankheiten. 1235.
Roskoff, G., Geschichte des Teufels. 1249.
Rösler, R., Johanna die Wahnsinnige, Königin von Castilien. 1006.
Rosny, L. de, de l'origine du langage. 376.
Roth, Ch., plastisch-anatom. Atlas. 1. Hälfte. 479.
Roth, J., Beiträge zur Petrographie der plutonischen Gesteine. 1102.
Rothe, R., Dogmatik, hrsg. v. Schenkel, 1. Th. u. 2. Th. 1. Abth. 457.
Rückblicke, praktische, auf den Feldzug von 1866.
Rüdinger, Beiträge zur vergleichenden Anatomie u. Histologie der Ohrtrompete. 248.
Ruf, S., die Criminaljustiz. 713.
Rupp, Th., aus der Vorzeit Reutlingens. 2. Aufl. 6.
Rusch, J. B., das Gaugericht auf der Müsinerwiese. 1105.
—, s. auch Landbuch.
Rußlands ländliche Zustände, übers. ꝛc. v. Eckardt. 148.
Ruthner, A. v., aus Tirol. 273.

S.

Sailer, H. Fr., niederösterr. Münzwerthe im 14. Jahrh. 518.
Samarin, J., s. Eckardt.
Sänisch. Th., das Ulcus Corneae serpens. 761.
Sammlung von Hülfstafeln der Berliner Sternwarte, hrsg. v. Förster. 247.
— klinischer Vorträge hrsg. v. Volkmann. Nr. 1—4 u. 7. 1308.
Sammlungen, die Greifswalder, vaterländischer Alterthümer, beschrieben v. Pyl. 161.
Sammter, A., Chronik v. Liegnitz. 2. Th. 1. Abth. 428.
Sandberger, Fr., die Land- u. Süßwasser-Conchylien der Vorwelt. 1. Lief. 1210.
Sander, Fr., die engl. Sanitätsgesetzgebung. 146.
Scartazzini, J. A., Dante Alighieri. 815.
Schäffle, A. E. Fr., Kapitalismus u. Socialismus. 1364.
Scheda, J. v., Generalkarte der europäischen Türkei und Griechenlands. 9.
Schédo-Ferroti, D. K., études sur l'avenir de la Russie. X Le patrimoine du peuple. 1212.
Scheler, A., s. Froissart.
Schellen, H., die Spectralanalyse in ihrer Anwendung ꝛc. 1008.
Scheller, A., die Diätetik der Zähne. 784.
Schenk, J., einige Aufgaben über Anwendung der Algebra ꝛc. 402.
Schenkel, Luther in Worms u. in Wittenberg. 882.
Scherring, M. A., the sacred city of the Hindus. 535.
Schildbach, C. H., die Schulbaufrage und die Kunze'sche Schulbank. 128.
Schiller's sämmtliche Schriften. Historisch-krit. Ausgabe, v. K. Göcke. 3. 4. 5. 6. 8. Theil. 253.
Schirren, C., livländ. Antwort an Hon. J. Samarin. 244.
Schlesinger, J., die darstellende Geometrie im Sinne der neueren Geometrie. 338.
Schletter, H., die Revisio differentiarum etc. (Beiträge zur deutschen Rechtsgeschichte. 2. Heft.) 118.
Schlieyhake, F. W. Th., Geschichte von Nassau. 3. Band. 2. Hälfte. 1053.
Schlottmann, K., die Siegessäule Mesa's. 791.
Schmidt, A., Elsaß u. Lothringen. 1125.
Schmidt, Fr. X., Lehrbuch der gewerblichen Chemie. 2. Th. 1061.
Schmidt, J. H. H., die antike Compositionslehre ꝛc. (Kunstformen der griech. Poesie. II.) 152.
—, die Synonyme des Schlafes. 836.
Schmidt, L., de tractandae syntaxis graecae ratione. 1083.
Schmidt, M., allgemeine Umrisse der culturgeschichtlichen Entwicklung des Hospitalwesens u. d. Krankenpflege. 831.
Schmidt, R., die Paulinische Christologie. 513.
Schmidt, W. G., der Lehrgehalt des Jacobusbriefes. 460.
Schmitz, B., ein Macaulay-Commentar. 1. Hälfte. 919.
Schmoller, G., zur Gesch. d. deutschen Kleingewerbe. 227.
Schneider, L., das Palais Sr. K. H. des Prinzen Albr. von Preußen. III. 1431.
Schnitzler, J. H., l'empire des tsars. T. IV. 404.
Schoebel, C., lettre philosophique à M. Karl Rosenkranz. 331.
Schreuck, A. P. v., Karte von dem Herzogthume Oldenburg. 64.
Schriften des Vereins für die Geschichte der Stadt Berlin. 2., 3., 4. Heft. 1431.
Schröder, K., Lehrbuch der Geburtshülfe. 1032.
Schröder, P., die phönizische Sprache. 120.
Schröder, R., Rechtskarte von Deutschland. 784.
—, s. auch Weisthümer.
Schroll, B., Urkunden-Regesten des Stiftes Eberndorf. 1003.
Schubring, J., histor. Topographie v. Akragas. 1052.
—, histor. Topographie v. Panormus. 1. Th. 1052.
Schuchardt, H., über einige Fälle bedingten Lautwandels im Churwälschen. 791.
Schucht, J., Meyerbeer's Leben u. Bildungsgang. 381.
Schulkalender, hrsg. v. Mushacke. 19. Jahrg. 538.
Schultz, A., Beschreibung der Breslauer Bilderhandschrift des Froissart. 1038.
Schultz, E. S. F., Luthers Leben u. Wirken. 954.
Schultz, H., alttestamentl. Theologie. 721.
Schulz, C., die Union. 58.
Schulze, H., das preuß. Staatsrecht. 1. Abth. 735.
Schulze, H., Chronik sämmtlicher bekannten Ritter-Orden u. Ehrenzeichen. Suppl.-Band. 1078.
Schumann, J. Chr. G., Missionsgesch. d. Harzgebiete. 91.
Schuster, P. R., de veteris orphicae theogoniae indole atque origine. 252
Schwalb, M., s. Vorträge.
Schwane, J., Dogmengesch. der patristischen Zeit. 114.
Schweizer-Sidler, H., Elementar- u. Formenlehre d. lat. Sprache. 197.
Schwicker, J. H., die Katholiken-Autonomie in Ungarn. 1284.
Scott, W., Albert Durer. 566.
Scriptores rerum prussicarum, hrsg. v. Hirsch, Töppen u. Strehlke. 4. Bd. 1303.
Seefried, J. N., die Grafen von Abenberg. 396.
Seeger, H., Realschulen 1. oder 2. Ordnung? 742.
Seehäfen s. Zülfs.
Seidlitz, G., die Bildungsgesetze der Vogeleier. 588.
Seligmann, L., die Antigone des Sophokles. 308.
Seaver, C., die Philippinen. 170.
Semper, G., über Baustyle. 127.
Senn, kirchliche Reformentwürfe. 1049.
Seuffert, L., die Lehre von der Rathhabition der Rechtsgeschäfte. 94.
Sevin, H., zur Chronologie des Lebens Jesu. 881.
Seydel, M., die gemeinrechtl. Lehre vom macedonianischen Senatsbeschlusse. 118.
Shakespeare's Hamlet, ed. by Stratmann. 534.
Shakespeare's Richard II, erkl. v. Riechelmann. 125.
Sibylla f. Briefe.
Sichart, L. v., Geschichte der kön. hannoverschen Armee. 2. u. 3. Bd. 935.
Sickel, Th., s. Zur.
Sieniawski, E., das Interregnum u. die Königswahl in Polen vom J. 1587. 191.
Silbernagl, J., Verfassung und Verwaltung sämmtlicher Religionsgenossenschaften in Bayern. 711.
Skarlatos, Konstantinoupolis, T. III. 1181.
Sodeu, F. F. v., Gustav Adolph und sein Heer in Süddeutschland. Bd. 3. 651.
Sorani Ephesii liber de mulieb ribus affectionibus ed. Ermerins. 73.
Späth, J., Lehrbuch der Geburtshilfe. 68.
Specialkarte, geologische, s. Karten.
Sperrvogel s. Gradl.
Spiegel, B., die Lehre in der lutherischen Landeskirche Hannovers. 1203.
Spieß, A., Reigen und Liederreigen, hrsg. v. Wassmannsdorff. 480.
Spinoza's kurzer Tractat von Gott ꝛc. übersetzt ꝛc. von Sigwart. 1231.
Spir, A., Forschung nach der Gewißheit. 163.
—, Vorschlag an die Freunde einer vernünftigen Lebensführung. 634.
Springer, A., Friedrich Christoph Dahlmann. 1. Th. 1054.
Staatsstreich, der, vom 2. Dezember. 1389.
Staatmer, K., Jahresbericht üb. Zuckerfabrikation. 8. Jahrg. 72. 9. Jahrg. 1214.
Stange, A., Verzeichniß der Schmetterlinge d. Umgegend von Halle. 1061.
Stanger, J., über Umarbeitung einiger Aristophanischen Komödien. 1034.
Stati Thebais et Achilleis ed. Müller. Vol. I. 1261.
Statistik des Hamburgischen Staats. 2. Heft. 764.
Statistik, schweizerische. XI. 4. Lief. Die Bevölkerung nach den Beschäftigungsarten. 786.
Stedefeld, G. F., Vorträge über Preußen. 1128.
Steffan, Ph., klinische Erfahrungen u. Studien. 761.
Stein, H. K., das spartanische Cyborat. 1388.
Stein, L., Handbuch der Verwaltungslehre. 1435.
Steinhauser, A., über die geometrische Construction der Stereoscopbilder. 1313.
Steitz, A., die Werke u. Tage des Hesiodos. 375.
Stelczer, J. C., geschichtliche Darstellung der Schicksale d. evang. Gemeinden v. Tirnau. 1233.
Stichart, Fr. O., Erasmus von Rotterdam. 1386.
Stieve, F., die Reichsstadt Kaufbeuren und die baierische Restaurationspolitik. 1233.
Stintzing, R. v., Hugo Donellus in Altdorf. 93.
Stobbe, O., Herman Conring. 499.
Stölting, A., Beiträge zur Exegese der Paulinischen Briefe. 209.
Stoy, K. B., Organisation des Lehrerseminars. 920.
Strauch, A., Synopsis der Viveriden. 586.
Strauß, F., die einfache zuckerlose Harnruhr. 1236.
Strehlke, E., s. Tabulae.
Strider, S., s. Studien.
Strodlmann, A., H. Heine's Leben u. Werke. II. 2. 38.
Strohecker, J. R., system. Anleitung zu botan. Excursionen in Mitteleuropa. 370.
Strube, C., Studien über den Bilderkreis von Eleusis. 1401.
Strümpell, L., Erziehungsfragen. 1087.
Studien aus dem Justitute für experimentelle Pathologie in Wien hrsg. v. Stricker. I. 1283.
Studien zur griech. u. lat. Grammatik, hrsg. v. Curtius. 2. Bd. 2. Heft. 1237.
Suckau, H. de, les grandes voies du progrès Suez et Honduras. 8.
Summa legis Longobardorum, hrsg. v. Anschütz. 277.
Sybel, H. v., Gesch. d. Revolutionszeit von 1895—1800. 1. Bd. 1429.
Synnerberg, C., de temporibus vitae carminumque Juvenalis. 175.
Szymanowski, J. v., Handbuch der operativen Chirurgie. 1. Theil. 964.

T.

Tabulae codicum manu scriptorum praeter graecos et orientales in bibliotheca Palatina Vindobonensi asservatorum. Vol. III. 351.
Tabulae ordinis Teutonici ed. Strehlke. 164.
Taciti Agricola, erkl. v. Tücking. 123.
Tacitus' Agricola. Schulausgabe v. Dräger. 123.
Tecklenborg, H., die Havarie grosse. 1395.
Teichmüller, G., Aristoteles Philosophie der Kunst. (Aristot. Forschungen. II.) 1123.
Tempo, A. da, s. Delle rime.
Terenti Comoediae ed. Umpfenbach. 565.
Tettau, W. v., über einige bis jetzt unbekannte Erfurter Drucke aus dem 15. Jahrh. 1039.
Thesaurus libellorum von A. Kuczynski. 1387.
Thibaut, G., s. Jatapatala.
Thiersch, H. W. J., die Genesis. 490.
Thomas, J. J., the theory and practice of Creole grammar. 967.
Thudichum, Fr., Verfassungsrecht des norddeutschen Bundes u. des deutschen Zollvereins. 737.
Tibus, A., Gründungsgesch. der Stifter ꝛc. in Münster. 1. Th. 1—3. Heft. 1304.
Tiersch, O., System u. Methode der Harmonielehre. 315.
Tischendorf, C. v., responsa ad calumnias romanas. 929.
Titz, K., die Lösung der landwirthschaftlichen Kreditfrage. 1011.
Tobien, W., Denkwürdigkeiten aus der Vergangenheit Westfalen's. 1. Bd. 1. Abth. 269.
Tobler, A., Mittheilungen aus altfranzösischen Handschriften. I. Aus der Chanson de Geste v. Auberi. 765.
Todtenbücher, die beiden ältesten, v. St. Lambrecht, mitgeth. v. Pangerl. (Fontes rerum austr. II. 29.) 190.
Tractatus de veritate conceptionis beatissimae Virginis etc. per Turrecremata. 675.
Translationis antiquae arabicae libri Jobi quae supersunt ed. Baudissin. 1153.
Trautmann, die Zersetzungsgase als Ursache zur Weiterverbreitung der Cholera. 306.

Trautschold, H., über säkulare Hebungen und Senkungen der Erdoberfläche. 657.
Travels of Fah-Hian and Sungyun, translated by Beal. 63.
Treitschke, H. v., historische und politische Aufsätze. N. F. 2 Theile. 908.
Trendelenburg, A., Kuno Fischer u. sein Kant. 329.
Troschel, F. H., das Gebiß d. Schnecken. 2. Bd. 3. Lief. 656.
Trübner's American and Oriental Literary Record Nr. 25—60. 1340.
Tschermak, G., die Porphyrgesteine Oesterreichs aus der mittleren geologischen Epoche. 219.
Tukarama s. Collection.
Turbiglio, S., l'empire de la logique. 614.
Turrecremata, J. de, s. Tractatus.
Two treatises on verbs by R. Jehuda Hayug transl. etc. etc. ed. by Nutt. 865.

U.

Ueber die Gefahren der Erweiterung einer Zettelbank zu einer Creditanstalt. 119.
Ueber die preußische Infanterie 1869. 891.
Ueber die beabsichtigte allgemeine Vererbpachtung d. großherzogl. Mecklenburg-Schwerinschen Domanialbauerhufen. 344.
Uebersicht s. Beiträge.
Ujfalvy, K. E. v., Alfred de Musset. 968.
Urkunden der Stadt Brieg, hrsg. v. Grünhagen. (Codex dipl. Sil. IX) 1100.
— zur Geschichte des Herzogs Christoph von Wirtemberg hrsg. von Kugler. 1254.
— und Actenstücke zur Geschichte des Kurfürsten Friedrich Wilhelm v. Brandenburg. Ständische Verhandlungen. 1. Bd. Hrsg. von A. v. Haesten. (Des ganzen Werkes 5. Bd.) 585.
Urkundenbuch, Breslauer, bearb. v. G. Korn. 1. Th. 1077.
Ussing, J. L., Darstellung des Erziehungs- u. Unterrichtswesens bei den Griechen und Römern, übersetzt von Friedrichsen. 870.

V.

Vassalli, A., allgemeine rechtsphilosophische Betrachtungen über das Strafverfahren. 1. Bd. 403.
Venedey, J., die deutschen Republikaner unter der französischen Republik. 1184.
Venn u. Hoffmann, Franz Xavier. 168.
Vererbpachtung, s. Ueber.
Verfassung, die, des deutschen Bundesstaats. 1437.
Verhältniß, das, der Prov. Posen zum Preuß. Staatsgebiet. Von H. v. H. auf T. 1437.
Verhandlungen der 5. (siebenbürgischen) Landeskirchenversammlung 1868. 34.
Verordnungen u. amtliche Bekanntmachungen das Turnwesen in Preußen betreffend, gesammelt v. Euler und Eckler. 841.
Versuch einer allgemeinen Physiologie des Menschen. Von A. Z. 1132.
— eines bremisch-niedersächsischen Wörterbuchs. 6. Theil. 2. Nachtrag. 894.
Versuche über den Kraftbedarf der Maschinen in d. Flachs- u. Wergspinnerei, ausgef. v. Hartig. (Mittheilungen d. polyt. Schule zu Dresden. 2. Heft.) 173.
Vigna, A., s. Codice.
Virchow, R., s. Handbuch.
Vogel, H., Lehrbuch der Photographie. 1217.
Voigt, G., die Denkwürdigkeiten des Minoriten Jordanus v. Giano. 955.
Volckmann, E., das älteste geschriebene polnische Rechtsdenkmal. 1133.
Volkmar, G., die Evangelien. 113.
Vollert, A., Kritik des Entwurfes eines Strafgesetzbuches. 223.
Vorträge, drei, aus dem Protestanten-Verein in Bremen. (Von Kradolfer, Manchot, Schwalb. 33.
— im jüdisch-theol. Verein in Breslau. 506.
Vullers, J. A., grammatica linguae persicae. (Institutiones l. p. Ed. II.) 1109.

W.

Wagner, A., die Abschaffung des privaten Grundeigenthums. 785.
—, Elsaß und Lothringen. 1125.
—, System der deutschen Zettelbankgesetzgebung. 1. Abth. 147.
Wagner, J. R., die chemische Fabrikindustrie. 2. Aufl. 117.
Wahlberg, W. E., das Princip der Individualisirung in der Strafrechtspflege. 42.
Waitz, G., das Carmen de bello Saxonico neu herausgegeben. 1030.
Walcker, C., die Selbstverwaltung des Steuerwesens und die russische Steuerreform. 46. 196.
Waldeyer, W., Eierstock und Ei. 525.
Walter, A. G., conservative surgery. 809.
Walther, Ph. A. F., die Alterthümer der heidnischen Vorzeit in Hessen. 651.
—, literärisches Handbuch für Geschichte und Landeskunde v. Hessen. 3. Supplement, bearb. v. Wörner. 704.
Wangemann, Maleo und Sekukuni. 64.
Wangemann, T., Reise durch das gelobte Land. 557.
Wanner, M., das Incamerationsgebiet Oesterreichs gegen die Schweiz. 785.
Wattenbach, W., Anleitung zur lat. Palävgraphie. 88.
—, die Siebenbürger Sachsen. 703.
Weber, G., allg. Weltgeschichte. 8. Bd. 1. Hälfte. 190.
—, Geschichte des Mittelalters. 1389.
Weber, K. v., Moritz Graf von Sachsen, Marschall von Frankreich. Volksausgabe. 1031.
Weber, M. M. v., die Stabilität des Gefüges der Eisenbahngleise. 72.
v. Wedelstädt, Studien über Bewaffnung, Ausrüstung u. Bekleidung der Infanterie. 915.
Wegele, Fr. X., Friedrich der Freidige und die Wettiner seiner Zeit. 703.
Weidner, A., Commentar zu Virgil's Aeneis Buch 1 u. 2. 440.
Weisthümer, gesammelt v. J. Grimm, . . . von v. Maurer. 6. Th., bearb. v. Schröder. 558.
Weisthümer, Luxemburger, ges. von Hardt. 2. Lief. 119. 3. Lief. 559. 4. Lief. 983. 5. 6. Lief. 1363.
Weiß, A., Kärnthens Adel bis zum Jahre 1300. 217.
Weiß, H., Kostümkunde. 5. u. 6. Lief. 49.
Weiße's, Chr. H., Psychologie und Unsterblichkeitslehre hrsg. v. Seydel. 241.
Weizsäcker, J., s. Reichstagsakten.
Wellhausen, J., de gentibus et familiis Judaeis quae 1 Chr. 2. 4 enumerantur. 1155.
Wenig, J. B., zur allgemeinen Charakteristik d. arbischen Poesie. 1311.
Wesen, das, der menschlichen Kopfarbeit. 969.
Wessenberg, J. H. v., die Eintracht zwischen Kirche und Staat, hrsg. v. Beck. 560.
Westermann, H., Beobachtungen auf dem Gebiet der Pädagogik. 1408.
de Wette, W. M. L., Einleitung ins Alte Testament. Neu bearb. v. Schrader. 8. Ausg. 361.
Weyr, E., Theorie der mehrdeutigen geometrischen Elementargebilde. 245.
Wheeler, J. T., the history of India. Vol. II. 804.
Wiclif, J., Trialogus ed. Lechler. 81.
Wiedemann, F. J., ehstnisch-deutsches Wörterbuch. 93.
Wiener, Chr., die geistige Welt. (Grundzüge der Weltordnung. 2. u. 3. Buch. 2. Ausgabe.) 61.
—, Atomenlehre. (Grundz. d. W. 1. Buch. 2. Ausg.) 648.
Wieseler, K., Beiträge zur richtigen Würdigung der Evangelien 57.
Wiesner, J., die technisch verwendeten Gummiarten, Harze und Balsame. 687.
Wilhelm, A., praktische Pädagogik der Mittelschulen. 870.
Windelband, W., die Lehre vom Zufall. 1276.
Windscheid, B., Lehrbuch des Pandektenrechts. 3. Band. 1. Abth. 684.
Winkelmann, E., bibliotheca Livoniae historica. 1. Heft. 756.
Winkler, Ae., de Longini qui fertur libello περὶ ὕψους. 1310.
Wirth, M., Handbuch des Bankwesens. (Grundzüge der Nationalökonomie. 3. Bd.) 1164.
Wittstock, A., pädagogische Wanderungen. 819.
Wohlwill, A., Geschichte des Elsasses. 1324.
Woinow, M., über das Verhalten der Doppelbilder bei Augenmuskellähmungen. 916.
Wolf, G., die Vertreibung der Juden aus Böhmen. 38.
Wolf, R., Handbuch der Mathematik, Physik, Geodäste u. Astronomie. 1. Bd. 1. Lief. 400.
Wolter, F. A., zur Geschichte der Verfassung d. evangel. Kirche in Preußen. 674.
Wörner, L., s. Walther.
Wünsche, A., die Leiden des Messias. 489.
Wünsche, O., Excursionsflora für d. Königr. Sachsen. 888.
Wustmann, G., Apelles' Leben u. Werke. 1110.
Wuttke, A, der deutsche Volksaberglaube der Gegenwart. 2. Bearbeitung. 200.
Wyneken, E. Fr., das Naturgesetz der Seele. 162.

Z.

Zahn, A. v., s. Burckhardt.
Zeißberg, H., Vincentius Kadlubek und seine Chronik Polens. 1360.
Zeitschrift für Ethnologie hrsg. von Bastian und Hartmann. 466.
Zenker, J. Th., türkisch-arabisch-persisches Handwörterbuch. 9—15. Heft. 812.
Zeuner, G., Abhandlungen aus der mathematischen Statistik. 170.
Ziebarth, K., die Reform des Grundbuchrechts. 1135.
Zieglauer, F. v., Harteneck u. die siebenbürgischen Parteikämpfe seiner Zeit. 1159.
Ziegler, Chr., s. Bionis und Codicis.
Ziemssen u. Immermann, die Kaltwasserbehandlung des Typhus abdominalis. 709.
Zimmermann, H. O., Leipzigs Vorzeit. 958.
Zimmermann, R., Studien u. Kritiken zur Philosophie u. Aesthetik. 2 Bde. 393.
Zirngiebl, E., Studien über das Institut der Gesellschaft Jesu. 493.
Zöppritz, R., s. Aus.
Zschokke, H., institutiones fundamentales linguae arabicae. 438.
Zuckertort, J. H., Theorie d. Eröffnungen ꝛc. 994.
Zumpt, A. W., das Criminalrecht der römischen Republik. Bd. 2. Die Schwurgerichte. 275.
Zur Arbeiterfrage. 592.
Zur Erinnerung an G. E. Lessing, hrsg. von O. von Heinemann. 1312.
Zur Geschichte des Concils v. Trient, hrsg. v. Sickel. 462.
Zwick, H., Lehrbuch der chemischen Technologie. 1. Abth. 687. 2. Abth. 1008.

2. der Zeitschriften, deren Inhalt mitgetheilt ist.

Abhandlungen s. d. Kunde des Morgenlandes. 1037.
— d. k. bayer. Akad. d. Wissensch. 1015. 1218.
Academy. 352. 1016. 1113. 1242. 1372.
Acta, nova, reg. soc. scient. Upsal. 258.
Almanach d. kais. Akad. in Wien. 1371.
Annalen d. Vereins f. Nassauische A. u. G. 960.
—, mathematische. 343. 731. 983. 1187. 1434.
— des Nordd. Bundes. 438. 563. 593. 787. 1138.
— d. Landwirthschaft in d. K. Preuß. Staaten. 373. 624. 811. 989. 1215.
Antologia, Nuova, di scienze etc. 22. 130. 258. 382. 507. 664. 772. 922. 995. 1088. 1218. 1342.
Anzeiger für Kunde der deutschen Vorzeit. 6. 192. 245. 398. 520. 680. 807. 936. 1186. 1325. 1432.
—, neuer, f. Bibliographie u. Bibliothekwissenschaft. 179. 259. 352. 482. 604. 744. 871. 970. 1144. 1315. 1446.
Arbeiten aus dem Kieler physiol. Institut. 733.
Arbeiterfreund. 771.
Archiv f. wissenschaftl. Erforschung d. A. T. 1353.
— für hess. Gesch. 6.
— (Lacomblets) für die Gesch. des Niederrheins. 807.
— f. österr. Geschichte. 466. 1281. 1390.
— für die ges. Physiologie. 194. 249. 402. 711. 784. 861. 1082.
— für Naturgeschichte. 221. 372. 658. 1257.
— des Vereins der Fr. der Naturgesch. in Mekl. 1393.
— der Heilkunde (Wagner's). 194. 434. 762. 784. 1033. 1281.
—, deutsches, für klinische Medicin. 70. 307. 526. 623. 784. 1190. 1309.
Archiv für Ohrenheilkunde. 249. 810.
— für pathol. Anat. u. Physiol. u. f. klin. Med. 69. 146. 402. 526. 623. 711. 762. 861. 1082. 1236. 1283.
— für Ophthalmologie. 249. 307. 1190.
— der deutschen Ges. f. Psychiatrie. 307. 434.
— der Pharmacie. 434.
— f. kathol. Kirchenrecht. 48. 345. 663. 1065. 1213. 1396.
— für die civilist. Praxis. 16. 98. 563. 1065.
— für Theorie u. Praxis des A. D. Handelsrechts. 1011. 1310.
— für prakt. Rechtswissenschaft. 48. 834.
—, Württemb., für Recht u. Rechtsverwaltung. 834. 1287.
— des Nordd. Bundes. 16. 787.
— f. das Studium der neueren Sprachen u. Literaturen. 74. 536. 791. 1241.
— für Literaturgeschichte. 1442.
— für die zeichnenden Künste. 179.
—, pädagogisches. 128. 199. 409. 505. 742. 870. 1015. 1168. 1262. 1370.
Archivio giuridico. 594. 714. 834. 985. 1138. 1260. 1329.
Aus allen Welttheilen. 66. 170. 1446.
Ausland, das. 22. 52. 75. ꝛc.
Beiträge zur Geschichte der Fürstenthümer Waldeck und Pyrmont. 497.
—, Thurgauische, zur vaterländ. Gesch. 1031.
— zur Erläuterung des preuß. Rechts, von Gruchot. 48. 229. 501. 1138.
—, livländ. 232. 444. 898.
— zur vergleich. Sprachforschung. 313.
Bekenntniß u. Landeskirche. 1027.
Berichte des naturwiss.-medic. Vereins in Innsbruck. 1325.
— üb. die Verh. d. k. sächs. Ges. der Wiss. 603. 716. 1313.
Blätter, Berliner, f. Münz-, Siegel- u. Wappenk. 155. 1256.
—, fliegende, aus d. Rauhen Hause. 84. 462. 908. 1357.
—, militärische. 916. 1266. 1372.
— für das bayer. Gymnasialschulwesen. 199. 283. 377. 505. 791. 920. 992. 1313.
— für Gefängnißkunde. 404. 437. 663. 1109.
—, Leipziger, für Pädagogik. 179. 443. 742. 1088. 1262.
— für literar. Unterhaltung. 22. 52. 75 ꝛc.
Buch der Welt. 131. 180. 204 ꝛc.
Bulletin de l'Académie impér. des sciences de St. Pétersbourg. 155. 287. 538. 793. 1039. 1065.
Bullettino dell' instit. di corrispond. archeol. 102. 155. 285. 412. 771. 793. 871. 970. 994. 1405.
Centralblatt, chemisches. 68. 118. 222 ꝛc.
Central-Organ für das deutsche Handels- u. Wechselrecht. 49. 593. 985. 1396.
Daheim. 22. 52. 75 ꝛc.
Denkschriften d. kais. Akademie. 129. 202. 1290.
Deutschland. 635.
Essays, English. 102. 819.
Europa. 22. 52. 75 ꝛc.
Flugblätter, protestantische. 116.
Forschungen zur deutschen Geschichte. 192. 807. 1160.
Forst- u. Jagd-Zeitung, allgem. 374. 625. 811. 989. 1216.
Friedreich's Blätter f. gerichtl. Medicin. 307. 434. 683. 861. 1033. 1309.

Gaea. 288. 481. 664. 793. 945. 1066. 1171. 1314. 1408.
Garten, der zoologische. 67. 306. 372. 524. 589. 708. 889. 1009. 1104. 1211. 1325. 1408.
Gartenlaube, die. 22. 52. 75 ꝛc.
Gerichtssaal, der. 197. 663. 765. 834. 941. 1213.
Globus. 10. 66. 170 ꝛc.
Grenzboten, die. 22. 52. 75 ꝛc.
Hefte, coleopterologische. 523. 889.
Hermes. 349. 1037. 1313.
Industrie-Zeitung, deutsche. 73. 174. 375 ꝛc.
Jahrbuch, neues, f. Mineralogie. 589. 808. 962. 1104. 1325. 1392.
— für Kinderheilkunde. 70. 526. 810. 1082.
—, Tharander forstliches. 625. 989. 1215.
— für roman. u. engl. Literatur. 126. 377. 505. 1037.
— des Vereins für wissensch. Pädagogik. 409.
—, ostfriesisches. 716. 819.
Jahrbücher für deutsche Theologie. 268. 675. 1075.
— des Vereins von Alterthumsfr. im Rheinlande. 857.
—, österr. für Pädiatrik. 683.
— der deutschen Rechtswiss. u. Gesetzgebung. 686.
— f. Gesellschafts- und Staatswissenschaften. 120.
— für Nationalökonomie und Statistik. 16. 150. 229. 563. 739. 941. 1396.
—, württemb., für Statistik u. Landeskunde. 758.
—, neue, für Philologie u. Pädagogik. 101. 177. 231. 408. 504. 741. 816. 869. 969. 1087. 1142. 1241.
— für Kunstwissenschaft. 287. 506.
—, preußische. 52. 156. 259. 352. 508. 635. 793. 871. 1016. 1066. 1197. 1314.
—, neue, für die Turnkunst. 203. 445. 636. 794. 1017. 1197.
— u. Jahresbericht des Vereins für meckl. Gesch. u. Alterthumskunde. 303. 1131.
Jahresbericht d. histor. Kreisvereins f. Schwaben u. Neuburg. 430.
Jahreshefte, Württemb. naturwissenschaftliche. 117. 305. 658. 1325. 1434.
Journal f. Ornithologie. 589.
— f. die reine und angew. Mathem. 172. 731. 983. 1187. 1281.
— für Kinderkrankheiten. 250. 434. 526. 711. 810. 1132. 1236.
Katholik, der. 35. 116. 214. 365. 461. 613. 723. 825 1027. 1075. 1228. 1301. 1427.
Kirchenfreund, der. 550. 647. 826 ꝛc.
Kirchenzeitung, allgemeine. 35. 59. 84 ꝛc.
—, evangelische. 35. 140.
—, lutherische. 299. 426. 614. 778 ꝛc.
—, neue evangelische. 36. 59. 84 ꝛc.
—, allgem. evang.-lutherische. 36. 59. 84 ꝛc.
—, evangel.-reformirte. 36. 214. 269 ꝛc.
—, protest. 36. 59. 84 ꝛc.
—, thüringische. 723. 908.
Klinik, deutsche. 70. 147. 195 ꝛc.
Magazin, neues Lausitzisches. 539.
Magazin f. d. Literatur d. Auslandes. 22. 52. 102 ꝛc.
Militär-Zeitung, allgem. 52. 131. 259 ꝛc.
Mittheilungen u. Nachr. f. d. evang. Kirche in Rußland. 35. 116. 299. 365. 461. 613. 777. 979. 1122. 1204. 1252. 1387.
— des Vereins f. Geschichte d. Deutschen in Böhmen. 144. 370. 680. 1079. 1281.
— der antiq. Gesellsch. in Zürich. 21. 380. 1186.
— d. Freiberger Alterth.-Vereins. 93.
— aus dem Antiquariate v. Calvary u. Co. 21.
— aus J. Perthes' geogr. Anstalt ꝛc. 10. 66. 170. 274. 471. 656. 858. 938. 1161. 1307.
— d. geogr. Gesellsch. in Wien. 655. 760. 858. 938. 1060. 1307.
— der naturf. Gesellsch. in Bern. 682.
— statistische ꝛc. aus Rußland. 819.
Monatsbericht d. K. Pr. Akad. d. Wissensch. zu Berlin. 232. 287. 316. 568. 634. 688. 743. 841. 1290. 1342.
Monatsblätter für innere Zeitgeschichte. 116. 213. 299. 426. 550. 647. 676. 931. 1027. 1075. 1301.
—, klinische, f. Augenheilkunde. 249. 526. 623. 711. 733. 1033. 1236.
— für Zeichenkunst ꝛc. 180. 233. 352 ꝛc.
Monatshefte, philos. 88. 395. 552. 617. 649.
— für Musikgesch. 1088.
Monatsschrift für das Forst- u. Jagdwesen. 374. 625. 811. 989. 1216.
—, altpreuß. 130. 316. 539. 689. 1088. 1265. 1372.
—, baltische. 481. 944. 970. 1143. 1372.
— für Gesch. u. Wiss. des Judenthums. 51. 156. 258. 382. 507. 664. 771. 870. 995. 1088. 1314. 1371.
Museum, rheinisches, für Philologie. 21. 442. 869. 1195. 1400.
Nachrichten v. d. G. A. Univ. u. der K. Ges. d. Wiss. zu Göttingen. 21. 130. 316. 351. 538. 689. 793. 1015. 1196.
Natur, die. 22. 53. 76 ꝛc.
Naturforscher, der. 67. 118. 222 ꝛc.
Neujahrsstücke, Zürcherische. 202.
Novitates conchologicae. 1393.
Organ des Vereins f. christl. Kunst in Luxemburg. 921.
— d. Wiener militär-wissenschaftl. Vereins. 1290.
Palaeontographica. 1392.
Panstenographikon. 125.
Pastoralblatt f. d. evang. Kirche. 84. 214. 299 ꝛc.
Philologus. 231. 408. 897. 919. 1037. 1196.
Predigt der Gegenwart, die. 59. 365. 426. 493. 697. 1027. 1051. 1204. 1252.
Protestantenblatt, Norddeutsches. 36. 59. 116 ꝛc.
Quartalschrift, theologische. 84. 299. 907. 1204.
Repertorium der Thierheilkunde. 194. 623. 831. 1236.
—, neues, für Pharmacie. 146. 195. 403. 526. 623. 683. 762. 861. 1033. 1082. 1190. 1284.
Review, North British. 603. 945. 1290.
Revue de théologie. 189. 268.
— des questions hist. 398. 586.
—, Berliner. 22. 75. 157 ꝛc.
— critique. 22. 51. 75 ꝛc.
Rübezahl. 7. 169. 370. 430. 555. 680. 782. 913. 1031 1131. 1234. 1325.
Schriftwart, d. 21. 126. 839. 920. 1037. 1143. 1370. 1442.
Serapeum. 130. 180. 204 ꝛc.
Shakespear-Museum. 769. 1087.
Sitzungsberichte der k. bayer. Akad. d. Wiss. zu München. 635. 771. 1040. 1112. 1143.
— der kais. Akad. 21. 51. 101. 130. 444. 743. 1314. 1408.
Sonntagsblatt, Duncker's. 131. 203. 289 ꝛc.
Sprachwart, deutscher. 409. 741. 769. 1087. 1110 ꝛc.
Staatsanzeiger, k. preuß. Beilage. 52 75. 382. 413 ꝛc.
Strafrechtszeitung, allg. deutsche. 16. 98. 196. 280.
Studien u. Kritiken, theolog. 140. 517. 907. 1228.
—, anatomische, v. Hasse. 146.
— zur griech. u. latein. Grammatik. 1037.
Tidskrift f. Philol. og Pæd. 791. 919. 969. 1262.
Trübner's amerie. and oriental literary record. 232. 258. 317. 481. 664. 771. 871. 945. 1066. 1197. 1313. 1445.
Turn-Zeitung, deutsche. 130. 156. 259 ꝛc.
Unsere Zeit. 52. 130. 188 ꝛc.
Untersuchungen (physiol.) v. Scheidlen. 146.
— — aus dem Institut f. Physiol. in Graz. 733.
Upsala Univ. Aarsskrift. 1242.
Verhandlungen d. hist. Vereins f. Niederbayern. 621.
— der physik.-med. Ges. in Würzburg. 623.
Versuchsstationen, die landwirthschaftl. 373. 624. 811. 989. 1215.
Vierteljahresschrift, österr., f. kathol. Theologie. 84. 365. 931. 1051.
— für deutsch- u. englisch-theol. Forschung u. Kritik. 189.
— der naturforsch. Gesellschaft in Zürich. 400. 589. 1162.
— der Astronom. Gesellschaft (Lpz.). 830.
— für die prakt. Heilkunde. 146. 402. 831. 1284.
—, deutsche, f. öffentl. Gesundheitspflege. 402. 683. 917.
Vierteljahresschrift. österreich., f. wissenschaftl. Veterinärkunde. 434. 811. 1033.
— für Volkswirthschaft u. Kulturgesch. 120. 563. 835. 1139.
—, deutsche (Cotta). 288. 603. 922. 1314.
Westermann's illustr. deutsche Monatshefte. 131. 482. 508. 540. 636. 744. 872. 971. 1114. 1198. 1373. 1409.
Wochenblatt, siebenbürgisch-deutsches. 52. 75. 102 ꝛc.
Zeitschrift, allg. kirchl. 59. 299. 493. 647. 777. 931. 1156. 1301.
—, Dorpater, für Theologie u. Kirche. 907.
— f. die historische Theologie. 140. 517. 883. 1228.
— für die ges. luth. Theol. u. K. 299. 777. 1027. 1356.
— für wissenschaftl. Theologie. 116. 1204.. 1228.
— für Protestantismus und Kirche. 35. 140. 299. 426. 550. 675. 777. 907. 1027. 1122. 1204. 1301. 1427.
— für Philosophie u. philos. Kritik. 332. 552. 1124.
— für exacte Philosophie. 616.
— des Vereins f. Gesch. u. Alterth. Schlesiens. 144.
— historische. 93. 586.
— für preuß. Gesch. u. Landeskunde. 169. 245. 370. 497. 621. 705. 830. 1007. 1079. 1160. 1361.
— des Bergischen Geschichtsvereins. 336.
— des Vereins f. Hamburgische Geschichte. 1361.
—, numismatische. 586. 1256.
— d. Gesellsch. f. Erdkunde zu Berlin. 10. 274. 470. 558. 858. 1307.
— d. D. Alpen-Vereins. 274. 760. 937. 1080.
— f. die ges. Naturwissenschaften. 306. 372. 433.
— für wissenschaftl. Zoologie. 117. 338. 523. 808.
— für Chemie. 68. 222. 338 ꝛc.
— für analytische Chemie. 338. 433. 914.
— für Ethnologie. 67. 221. 528. 708. 1009. 1210.
— für Parasitenkunde. 400. 433.
— f. mathem. u. naturwiss. Unterricht. 247. 731. 830. 1282. 1434.
— f. Mathematik u. Physik. 247. 731. 830. 983. 1188. 1434.
—, deutsche, für die Staatsarzneikunde. 403. 762.
— für rationelle Medicin. 194.
— allgem., f. Psychiatrie. 623.
— für Kirchenrecht. 662.
— für Rechtsgeschichte. 16. 714. 1260.
— für Rechtspflege u. Verwaltung. 1310. 1396.
— für Gesetzgebung u. Rechtspflege in Preußen. 229. 501. 834. 1367.
— für Hannov. Recht. 787. 1165.
— für das gesammte Handelsrecht. 120. 663. 1012.
— für Bergrecht. 120. 686. 1165.
— für die ges. Staatswissenschaft. 150.
— des k. preuß. statist. Bureaus. 986.
— für Kapital u. Rente. 120. 835. 1139.
— für Forst- u. Jagdwesen. 624. 1215.
— für Deutsche Philologie. 74. 597. 869.
— für Völkerpsychologie u. Sprachwissenschaft. 125. 633.
— für vergl. Sprachforschung. 177. 633. 815. 1313.
— für ägyptische Sprache und Alterthumskunde. 231. 377. 505. 633. 741. 838. 1037. 1195.
— für Stenogr. u. Orthogr. 125. 409. 597. 839. 1087.
— für d. Gymnasialwesen. 816. 838. 870. 1142. 1313. 1401.
— f. d. östr. Gymnasien. 125. 199. 283. 769. 870. 920 1087. 1262. 1339.
— für deutsches Alterthum. 816.
— des Ferdinandeum. 1371.
—, schweizerische, für Gemeinnützigkeit. 316. 539. 716. 1016. 1218. 1445.
—, jüd., für Wissenschaft u. Leben. 203. 382. 1265.
— für bildende Kunst. 52. 204. 289. 382. 508. 690. 794. 872. 1144.
—, österr., für Berg- u. Hüttenwesen. 73. 174. 375 ꝛc.
Zeitstimmen aus der ref. Kirche der Schweiz. 140. 365. 462 ꝛc.
Zeitung, botanische. 67. 222. 306 ꝛc.
—, berg- u. hüttenmännische. 73. 174. 375 ꝛc.
—, archäologische. 380. 716. 1170. 1405.
—, Augsburger allg. Beilage. 22. 52. 75 ꝛc.
—, Leipziger. Wissenschaftl. Beilage. 22. 75. 102 ꝛc.
—, illustrirte. 22. 52. 75 ꝛc.

3. der Schulen und Universitäten, deren Programme, Dissertationen und Vorlesungsverzeichnisse Aufnahme gefunden haben.

Die gesperrt gedruckten Namen verweisen auf die Universitäten, ein * neben der Zahl auf deren Vorlesungsverzeichnisse.

Altenburg 507.
Barmen 481.
Basel 321*. 923*.
Bautzen 481.
Berlin 203. 481.
Berlin 288. 415*. 603. 898. 995. 1041*. 1113.
Bern 1018*.
Bonn 414*. 663. 947*. 995. 1113.
Brandenburg 1143.
Braunsberg 235*. 1173.
Breslau 568. 1290.
Breslau 290*. 318* (Sem.). 480. 998* (Sem.). 1114*. 1445.
Chemnitz 568.
Cöthen 481.
Cüstrin 538.
Dessau 568.
Detmold 288.
Donaueschingen 1143.
Dorpat 103*. 232.
Dresden 481. 507.
Duisburg 1016.
Eichstätt 1218.
Eisenach 538. 568.
Erfurt 898.
Erlangen 288. 448*. 996*.
Eutin 603.
Flensburg 538.
Frankfurt a. M. 507. 539. 603. 689.
Frankfurt a. O. 603. 664.
Freiberg 1143.
Gera 664. 898.
Gießen 383*. 997*.
Gießen 743.
Gnesen 539.
Gotha 664.
Göttingen 322*. 635. 663. 689. 716. 743. 973*. 1113.
Gratz 570*. 872*.
Greifswald 289*. 603. 1092*. 1113.
Gröningen 571*.
Güstrow 568.
Güterloh 664.
Halberstadt 689.
Halle 603.
Halle 203. 288. 355*. 603. 664. 1044*. 1113. 1143.
Hamburg 481.
Hamm 568.
Hedingen 1218.
Heidelberg 1090*.
Hildburghausen 568.
Hildesheim 539.
Hof 944.
Hohenstein 1197.
Husum 481.
Iglau 970.
Innsbruck 449*. 1116*.
Insterburg 921.
Jena 318*. 481. 603. 1112. 1113. 1147*.
Kiel 384*.
Köln 995.
Königsberg i. d. Neumark 568.
Königsberg in Pr. 385*. 603. 898. 946*. 995. 1113.
Kronstadt 921.
Landsberg a. d. W. 507.
Leipzig 481. 568.
Leipzig 445*. 507. 899.
Leitmeritz 1197.
Leyden 571*.
Lübeck 568.
Luckau 635.
Lüneburg 664.
Magdeburg 539. 793. 1040.
Mainz 288. 568.
Mannheim 1218.
Marburg 995.
Marburg 388*. 664. 898. 1093*.
Memmingen 793.
Meißen 898. 1371.
Meldorf 507.
Merseburg 603.
München 944.
München 354*. 1067*.
Münster 353*. 1019*.
Naumburg a. S. 568.
Neu-Ruppin 507.
Neu-Strelitz 507.
Offenburg 1197.
Oldenburg 664.
Osnabrück 568.
Plauen i. V. 539.
Posen 1197.
Potsdam 539.

* *

Proskau 260*. 1174*.
Rastatt 1197.
Rostock 539.
Rostock 292*. 1017*.
Roßleben 664.
Rudolstadt 569.
Saalfeld 569.
Schleiz 793.
Schleusingen 743.
Solothurn 1197.
Spandow 635.
Stettin 1242.
Tübingen 319*. 1172*.
Ung.-Altenburg 450*.
Utrecht 605*.
Waren 664.
Weimar 507.
Wien 998*. 1145*.
Wien 944.
Wiener-Neustadt 1040.
Winterthur 203.
Wismar 1197.
Worms 944.
Würzburg 1016.
Würzburg 234*. 948*.
Zeitz 481. 507.
Zerbst 539.
Zittau 635.
Züllichau 635.
Zürich 386*. 689. 971*.
Zwickau 1197.

4. der Gelehrten ꝛc., welche in den „Nachrichten" erwähnt sind.

a. Anstellungen ꝛc.

Abbé 774.
Abicht 1268.
Apáthy 747.
Andresen 844.
Arnold 844.
Barach-Rappaport 976.
Baumeister 1150.
Baur 236.
Baur 952.
Bechmann 326.
Behrend 1000.
Benndorf 453.
Binnding 453.
Blomeyer 607.
Braniß 844.
Bremer 158. 542.
ten Brink 326.
Brunner 747.
Bücheler 326.
Buhl 747.
Bülau 294.
Caspari 54.
Claus 1047.
Conrad 774.
Credner 1221.
Curtius 510. 542.
Czermak 1022.
Daniel 1245.
Delbrück 719.
Dietzsch 903.
Ditscheiner 1096.
Döring 510.
Dubois-Reymond 262.
Dusch 844.
Ebers 236.
Eberth 453.
Eck 1118.
Enneccerus 1070.
Enneyer 874.
Friedberg 54.
Frivaldszky 236.
Fittig 158.
Funk 1150.
Geigel 844.
Geyer 1000.
Girtler 747.
v. Giayeki 358.
Glax 1047.
Goldschmidt 326.
Gräbe 392.
Gryziezki 903.
Grätz 158.
Gregus 420.
Häckermann 236.
Hädicke 510.
Harum 1000.
Hattendorf 358.
Heine 510.
Heinzerling 874. 903.
Helfreich 236.
Heller 358.
Helmert 358.
Helmholtz 822.
Hempfing 206.
Hering 134.
Herrmann 358.
Herzegby 747.
Heßler 1096.
Heyne 54. 484.
Hipler 392.
Hoffmann 1070.
Holzner 77.
Horawitz 105.
Hübner (Berlin) 294.
Hübner (Gött.) 419.
Hugelmann 796.
v. Janka 236.
Jatze 358.
Jskryzki 747.
Kabat 903.
Kanitz 1047.
Kekulé 607.
Kempf 484.
v. Kerkapolyi 747.
Kleine 510.
Kohlrausch 1070.
Kollmann 206.
Köstlin 1000.
Kragi 1070.
Kraus 420.
Kremer 1412.
Krenner 236.
Krek 666.
Kreutz 1150.
Krüger 1375.
Kuhn 1150.
Kundt 607.
Künstler 638.
Lange 1069.
Langer 1200.
Lantzius-Beninga 874.
Lasperyres 358.
Lattmann 510.
Leo 903.
Leskien 452.
Ligeti 236.
Lindner 1047.
Linker 1006.
Loth 54.
Lübbert 453.
Ludrich 420.
Luschin 206.
Merkel 1070.
Meyer 1245.
Meyer 638.
Meyer v. Knonau 1070.
Mühlau 1375.
Müller 262.
Müller 420.
Müller 510.
Müller, (Luc.) 1375.
Naumann 719.
Neumann 420.
Nissen 484.
Nitzsche 484.
v. Noorden 1047.
Obernier 326.
Olivier 638.
Oncken 77.
v. Oppolzer 1375.
Orth 719.
Overbeck 134.
Pauli 326.
Pernice 1000.
Pfleiderer 1150.
Pflug 77.
Pietak 903.
Pitann 574.
Pötzschke 574.
Prym 1344. 1412.
Rahn 1010.
v. Raumer 822.
Reye 358.
Riegel 1374.
Ritter 358.
Rochleder 1022.
Rohling 392.
Roßhirt 796.
Runge 484.
Ruland 718.
Rydel 1175.
v. Sághy 747.
Scheffer 256.
Schilling 718.
Schimmelpfeng 542.
v. Schmidtlein 916.
Schneider 1047.
Schönberg 822.
Schrader 1022.
Schröder 484.
Schuppel 134.
Schwalbe 822
Schweizer 1069.
v. Seebach 844.
Sembratowicz 158.
Sentis 844.
Semper 747.
Siebert 1022.
Siewert 54.
Siewert 822.
Sohm 844.
Spitzer 453.
Stahlschmidt 358.
Stanonik 158.
Steiner 326.
Stintzing 391.
Stern 1096.
Strecker 607.
Streng 1118.
Studemund 391. 510.
Thaer 1293.
Thomé 574.
Tobler 294.
Tollens 1070.
Bamberg 1000.
v. Bintschgau 453.
Vögelin 1069.
Vögeli 1070.
Vogt 1200.
Volkmann 822.
Volkmar 453.
Wach 1175.
Wagner 419.
Wagner 1118.
Waldeyer 1047.
Watzka 158.
v. Weber 1118.
Weber 105.
Wellhaufer 1070.
Werber 182.
Werner 1175.
Wesselsky 747.
Wiedemann 1221.
Wieseler 844.
Wilmanns 105.
Windisch 484.
v. Windscheid 903. 1199.
Wittich 1293.
Wölfflin 1069.
Wrobel 1096.
v. Wyß 453.
v. Zahn 236.
v. Zatorski 1047.
Ziebarth 1070.
Ziel 484.
Zirkel 1150.
Zschokke 1175.
Zutkowski 747.

b. Auszeichnungen.

Alzog 874.
Argelander 453.
Aschbach 1221.
v. Babo 182.
Barack 844.
Barkow 182.
Barsi 748.
Bartels 206.
Bauernfeind 105. 1022.
Baeyer 1022.
Beer 1047.
Behagel 874.
Behn 158.
Benfey 747. 748. 1118.
Beyer 747.
Blaschke 747.
Bluhme 134. 158.
Bochdalek 747.
Bockendahl 542.
Braudt 875.
Braniß 844.
Bratranek 1118.
Brockhaus 1150.
Büdinger 748. 1118.
Burger 747. 1022.
Burstian 822.
Buschmann 182.
Chlupy 392.
Christlieb 692.
Clausius 1118.
Coccius 822. 1245.
Collmann 1000.
Cornelius 454.
Credé 608.
Curtius 55.
Czermak 1022.
Deichmann 822.
v. Dettinger 1118.
Dietrich 796.
v. Döllinger 1375.
Döllinger 748. 1118.
Dornheim 105.
Du Bois-Reymond 182.
Dudik 1022.
Dümmler 262.
Dunajewski 747.
Eckertz 206.
v. Eötvös 454.
Erlenmeyer 1022.
Eustratiades 1268.
Eysell 1047.
Felder 748. 1118.
Feldt 844.
Ficker 454. 748. 1118.
Fischer 874.
Fitzinger 236.
Fleckeisen 542.
Fleischer 1150.
Förster 77.
Franke 206.
Frankl 748.
Fuchs 747.
Funke 182.
Funkhänel 24.
Fürst 510.
Gatscher 747.
Gegenbauer 1022.
Geiser 78.
Gernert 747.
Gerold 574.
Gersdorf 54.
Gindely 748. 1118.
Goßrau 182.
Gottlieb 747.
Götze 358.
Gräfe 134.
Grunert 1221.
Gurlt 420.
Hacke van Mynden 1070.
Häckel 1022.
Hälfchner 392.
Hartner 747.
Harum 1268.
v. Hasner 747.
v. Hauber 1118.
Haupt 748. 1118.
Hecht 1375.
Heerwagen 1022.
Heger 874.
Heine 206.
Heinze 1000.
Heis 206.
Heller 1316.
Helmholtz 134. 774. 1022.
Hensel 1150.
Herr 747.
Hertz 206.
Hesse 1022.
Hirsch 105.
Hlasiwetz 1022.
v. Hochstetter 78. 747. 1118.
Hoffmann 1118.
v. Holtzendorff 510.
Homeyer 748. 1118.
Hönig 454.
Hopf 358. 1412.
v. Jakab 748.
Jeitteles 182.
Jessen 692. 1375.
Jonckbloet 1316.
Jülg 748. 1118.
Jungclaußen 926.
v. Kaiser 77.
Kaiser 719.
Kampschulte 236.
Kirchhoff 774.
Kleemann 747.
Kluczák 747.
Knoblauch 453.
Köberle 158.
Kögler 747.
Köhler 1268.
Koehne 326.
Kolbe 1118.
Kölliker 105.
Kolster 206.
Kopy 926.
Koppen 105.
Kramer 747.
Kraut 358.
v. Krusper 748.
Kumanides 1268.
Kummer 182.
Kwistek 747.
Lassen 748. 1118.
Lebert 875.
Leo 666.
Lieben 748.
v. Liebig 206.
Liman 206.
v. Littrow 747.
v. Lonyay 454.
Loschmidt 748. 1118.
Lossen 392.
v. Lübke 1022.
v. Löher 158.
Lucan 1022.
Ludwig 638.
v. Luschka 903.
Maassen 748.
Magnus 182.
Majer 747.
v. Maltzan 158. 542.
Margó 748.
Markl 747.
Marx 1000
v. Mayer 903.
Mendelssohn-Bartholdy 976 (bis).
Meynert 262.
Mommsen 1118.
Muir 1268.
Müller 55.
Nägeli 105.
Naumann 262.
Naumann 1245.
Nippold 484.
Noack 718.
Oppolzer 182.
Overbeck 1047.
Pachmann 1047.
Palm 206.
Pape 1150.
Pausler 748.
v. Pettenkofer 608.
Peters 822.
Pfaundler 748. 1118.
Piderit 206.
Pierson 926.
Pisco 420.
Pisko 747.
Pitsch 747.
v. Planck 1070.
Poppe 542.
v. Posselt 638.
Pott 55.
Pott 1022.
Pott 1150.
Prestel 1316.
Preßler 78.
Pringsheim 262.
Rabenhorst 1118.
Rapp 158.
Rassow 24.
vom Rath 1022.
v. Raumer 105. 666. 796.
Rätzel 747.
Reichert 182.
Reimann 1175.
Reuleaux 54.
Reuß 747.
Richter 692.
Risch 454.
Ritschl 638.
Ritter 1022.
Rödiger 1150.
Rochleder 747.
Rokitansky 796.
Rohde 294.
Rohlfs 1022.
de Rossi 748. 1118.
Rothmund 105.
Roudolf 158.
Rüdorff 1047.
Rütimeyer 1022.
Sandberger 1022.
Schambach 1222.
Schaub 747.
Schäffler 158.
Schimmelpfeng 1344.
Schäfli 903.
v. Schlagintweit 952.
Schmarda 748. 1118.
Schmid 1150.
Schmidt 747.
Schmidt 748.
Schmidt 748.
Schmidt 822.
Schmidt 1118.
Schneider 134.
Schneider 542.
Schober 105.
Schrader 420.
Schröckinger 1047.
v. Schulte 1246.
Schwarz 78.
Seitz 453.
Sickel 748.
Sickel 1118.
Sigmund 747.
Spach 1022.
Spinola 420.
Steffenhagen 1412.
Steichele 903.
Stein 747.
Stohl 747.
v. Syékac 748.
v. Szopor 748.
Teirich 747.
Tellkampf 822.
v. Thann 748.
Thaer 54.
Thiersch 608.
Tholuck 1375.
Thomsen 903.
Tobold 903.
Tomann 747.
Traube 206.
Ulrici 326.
Wahlen 747 f.
Vogel 1022.
Voit 1022.
Volk 226.
Volkmar 182.
Wagner 874.
Waltenhofen 748.
Wahlberg 747.
Weber 24.
Weigand 1412.
Weiß 1118.
Whitung 903.
Wiskemann 822.
Wolf 748. 1118.
Zarich 747.
v. Zichy 748.
Zimmermann 747.
Zipser 747.

c. Todesfälle.

Aken 1375.
Amers 720.
August 420.
Bayer 78.
Beymann 262.
Bill 1047.
Bischof 1375.
Blasius 720.
Bock 1246.
Böcking 608.
Bögekamp 638.
Boie 358.
Bolley 1000.
Bouer 510.
Brakelmann 1246.
Buchinger 326.
v. Calker 134.
Canestrini 1412.
Costa 574.
Curtze 510.
Dickens 748.
Ebersberg 510.
Erben 1375.
Escher 262.
Gad 1000.
Geiger 1047.
Goltz 1316.
v. Gräfe 903.
Gubitz 748.
Gydry 454.
Hale 1412.
Hartstein 24.
v. Hefner 134.
Heinen 1200.
Henne 1412.
Herzen 182.
Hofmann 1096.
Hoffmann 1222.
Holtrop 294.
Holtzmann 844.
v. Hügel 774.
Jaffé. 484. 542.
Karow 574.
Keferstein 206.
Kleinpeter 1175. 1200.
Klotz 976.
Koberstein 358.
Köpke 748.
Korn 1175. 1222.
Kreuser 1268.
Kreutzberg 1268.
Kroyer 294.
v. Kurr 638.
Lacordaire 1070.
Lacordaire 926.
Larsen 796.

Lenz 158.
Larsow 1200.
v. Linden 774.
Magnus 484.
Martinnée 1200.
Matthiessen 1200.
Meinecke 1512.
Meyer 1375.
Miller 1200.
Mühlmann 1222.
Müller 1246.
Müller 774.
Mündler 542.
Neumann 392.
Noback 236.
Nöllner 1000.
Osiander 484.
Otto 158.
Pabst 1047.
Rau 420.
Redtenbacher 358.
v. Riedel 1293.
Röder 206.
Ruprecht 1000.
Sabatier 294.
Sars 105.
Schäfer 24.
Schelle 56.
Schlönbach 1022.
Schmid 56
Schwarz 666.
Scott 1246.
Seiffert 638.
Simpson 638.
Stein 236.
Steiner 484.
Steinheil 1096.
v. Streffleur 875.
Striethorst 542.
Struve 1022.
Tauchnitz 158.
Thilo 262.
Ungar 262.
v. Vangerow 1200.
Vehse 796.
v. Vivenot 510.
Voßberg 206.
Wackernagel 56.
v. Wartensl.-Carow 134.
Weltzien 1344.
Wessely 574.
Wiesenfeld 1316.
Wirtgen 1118.
Wolfram 1246.
v. Woringen 134.
Wuttke 510.
v. Zeidler 358.
Zipser 55.

d. Verschiedenes.

American Philological Association 844.
Boppstiftung 903.
Frequenz der Universitäten 774.
„Im neuen Reich" 1375.
Klemm's culturgeschichtl. Sammlung 1344.
Preisaufgabe (philos.) 454.
Preisstiftung, Wedekind'sche 574.

5. der Buchhandlungen, deren neue Verlagswerke im Inseratentheile dieses Blattes angekündigt worden sind.

Das * bei der Zahl bezeichnet die umfangreicheren Ankündigungen.

Adolf u. Co. in Berlin 1383. 1423. 1455.
Agentur des Rauhen Hauses in Hamburg 1349.
Aigner in Pest 208.
Arnoldische Buchh. in Leipzig 1247.
Asher u. Co. in Berlin 453. 486. 640.
Avenarius in Leipzig 184. 360. 487. 512. 575. 608. 693. 1000. 1096. 1294. 1350. 1452.
Beck in Nördlingen 776. 799. 823. 1296.
Berggold in Berlin 1176.
Brockhaus in Leipzig 25*. 55. 79. 110. 111. 135 bis. 136. 159. 183. 208. 327. 391. 424. 511. 639. 640. 671. 719. 775. 797. 798. 800. 846. 1200. 1248. 1269. 1293. 1352. 1377. 1412. 1421. 1422. 1447. 1453.
Cohn in Liegnitz 160. 511.
Costenoble in Jena 607. 1271. 1295. 1456.
Deistung in Jena 160. 752.
Delhez in Wien 797.
Dieterich in Göttingen 159*. 183. 927. 1176. 1343. 1415. 1451.
Dümmler's Verlagsbuchhandlung in Berlin 136. 359. 391. 423. 454.
Duncker, F., in Berlin 719. 752.
Duncker u. Humblot in Leipzig 575. 576.
Dürr, A., in Leipzig 1349*. 1415*. 1451*.
Ebeling und Plahn in Berlin 296. 455. 694. 1271.
Engelmann in Leipzig 1411.
Enke in Erlangen 208. 543. 880. 1221. 1421.
Fleischer, E., in Leipzig 27.
Friderichs in Elberfeld 184. 511.
Fritzsche, H., in Leipzig 799. 848.
Fues' Verlag in Leipzig 26*. 575. 607. 1351*. 1417*. 1447*.
Fues in Tübingen 776.
Gebhardt in Leipzig 775.
Giesecke u. Devrient in Leipzig 392.
Goar, L. St., in Frankfurt a. M. 1176.
Gräfe, C., in Leipzig 695.
Hahn in Hannover 264. 1381.
Hahn in Leipzig 639. 1417. 1450.
Hartleben in Wien 544.
Haude u. Spener in B. 1378. 1413. 1450.
Heckenast in Pest 29. 55. 695*.
Heimann in Berlin 77*. 79*. 264. 1247.
Herder in Freiburg 775.
Hertz in Berlin 183. 639.
Heyder u. Zimmer in Frankfurt a. M. 135. 454. 485. 543. 1120.
Hirt in Breslau 296.
Hirzel in Leipzig 28. 31. 107*. 109. 263. 296. 423. 575. 671. 798. 799. 1223. 1247. 1271. 1319. 1345. 1381.
Hoffmann in Berlin 798.
Homann in Kiel 1151.
Hurter in Schaffhausen 694.
Institut, Bibliogr., in Hildburghausen 56. 80. 207. 238. 264. 295. 327. 359. 453. 488. 845. 847. 880. 1224. 1247. 1270. 1346. 1454.
Kern in Breslau 486.
Kirchheim in Mainz 879.
Klincksieck in Paris 693. 696.
Kölling in Wittenberg 927. 1345.
Kortkampf in Berlin 328. 576.
Laupp in Tübingen 237*.
Leiner in Leipzig 1319.
Lempertz in Bonn 576.
Leuckart in Breslau 26. 424. 485. 543.
Leuschner u. Lubensky in Graz 671. 1223. 1320.
Lißner in Leipzig 392.
Löwenstein in Berlin 360.
Lüderitz'sche Verlagsbuchhandlung in Berlin 693*. 1223. 1320.
Manz in München 952.
Mauke, W., in Hamburg 672. 1095.
Mauke's Verlag in Jena 30. 263. 295. 1351. 1383. 1418. 1423. 1455*.
Meißner, O., in Hamburg 136. 1120. 1152. 1246. 1320. 1344.
Mittler u. Sohn in Berlin 359. 424.
Nitzschke in Stuttgart 423.
Oppenheim in Berlin 184. 327. 608. 797. 1382.
Pfeil in Neudnitz 360.
Quandt u. Händel in Leipzig 512.
Reimer, D., in Berlin 359. 455. 904*. 1347*. 1414*. 1449*.
Reimer, G., in Berlin 31. 488. 847. 1224. 1382. 1448. 1450.
Rümpler in Hannover 27*.
Schäfer, M., in Leipzig 672.
Schletter in Breslau 263.
Schlößmann in Gotha 238.
Schneider in Basel 392.
Schöningh in Paderborn 1120.
Schweighauser in Basel 56.
Schweizerbart in Stuttgart 160 bis. 207.
Schwers in Kiel 512.
Simmel u. Co. in Leipzig 824.
Springer, J., in Berlin 487. 800.
St. Goar, J., in Frankfurt 1417.
Tauchnitz, B., in Leipzig 544. 640. 696. 928. 1381.
Tempsky in Prag 719 bis. 751. 776.
Teubner in Leipzig 877*. 1149*. 1317*. 1375*. 1419*.
Trautwein in Berlin 295.
Trewendt in Breslau 30. 720. 848.
Veit u. Co. in Leipzig 28.
Verlag f. erzieh. Unt. in Leipzig 29.
Vieweg u. Sohn in Braunschweig 31. 328. 360. 848. 1223. 1245. 1248. 1271. 1272. 1413. 1416. 1422. 1447.
Villaret in Erfurt 775.
Vogel in Leipzig 328. 456. 800. 848. 1199. 1319. 1345*. 1419*. 1453*.
Voß in Leipzig 421*.
Wagner in Innsbruck 1379*.
Weber in Berlin 751. 1319.
Weidmannsche Buchh. in Berlin 109*. 720. 821*. 1295. 1348. 1412. 1448.
Weigel, T. O., in Leipzig 879.
Westermann in Braunschweig 543. 1296.
Wiegandt u. Grieben in Berlin 486. 695. 904.
Wiegandt u. Hempel in Berlin 207.
Williams u. Norgate in London 31.
Winter, C. F., in Leipzig 798. 799.
Winter in Heidelberg 455. 487.

Literarisches Centralblatt

für Deutschland.

Nr. 1.] Herausgeber und verantwortlicher Redacteur Prof. Dr. Fr. Zarncke. [1870.

Verlegt von Eduard Avenarius in Leipzig.

Erscheint jeden Sonnabend. 1. Januar. Preis vierteljährlich 2 Thlr.

Inhalt:

Busch, Abriß der Urgeschichte des Orients. Bd. 1. 2.
Officium et miracula S. Willigisi, herausgegeben von Guerrier.
Rupp, aus der Vorzeit Reutlingens. 2. Auflage.
v. Freeden, über die wissenschaftlichen Ergebnisse der ersten deutschen Nordfahrt.
Reise der Novara. Anthropologischer Theil. III. Von Fr. Müller.
de Suckau, les grandes voies du progrès Suez et Honduras.
v. Katchberg, der Suez-Canal.
Grundemann, Missionsatlas. Lief. 6.
v. Scheda's Generalkarte der Türkei u. Griechenlands.
Friedberg, das Veto der Regierungen bei Bischofswahlen.
Brinz, Lehrbuch d. Pandekten. 2. Abth. 2. Hälfte. 1. Lief.
H. Grotii de jure praedae commentarius edidit Hamaker.
v. Domin-Petrushevecz, neuere österr. Rechtsgesch.
Die Reform der preußischen Verwaltung.
Revue de linguistique. Tome III. 1. 2.
Mémoires de la société de linguistique. Tome I. 2.
Gröber, die handschriftlichen Gestaltungen der Chanson de geste „Fierabras".

Geschichte.

Busch, Dr. Moritz, Abriß der Urgeschichte des Orients bis zu den medischen Kriegen. Nach den neuesten Forschungen und vorzüglich nach Lenormant's Manuel d'histoire ancienne de l'Orient bearbeitet. 1. u. 2. Bd. Leipzig, Abel. (Datum des Vorworts: October 1868.) (VIII, 398; VII, 346 S. 8.) 2 Thlr. 20 Sgr.

In unserer geschichtlichen Literatur ist das Duncker'sche Werk das einzige, welches die gesammte älteste Geschichte des Orients in einer dem jetzigen Stande unseres Wissens entsprechenden Weise darstellt; indeß stehen, abgesehen davon, daß die Darstellung nur Theil eines größeren Ganzen bildet, die große Ausführlichkeit und gerade jene Vorzüge, welche das Werk dem eigentlichen Forscher so werthvoll machen, die langen Quellenauszüge, der reiche kritische Apparat, die gelehrten in den Anmerkungen niedergelegten Untersuchungen, der Verbreitung unter einem größeren Publicum im Wege. Ein Buch also, welches in übersichtlicherer Darstellung und unter Abstreifung der gelehrten Hülle die Resultate der neueren Forschungen über den alten Orient einem weiteren Kreise von Gebildeten vorführt, ist auch nach dem Duncker'schen Werke nichts Ueberflüssiges. Wir erhalten hier ein solches aus der Hand eines Verfassers, der längst als gewandter Publicist, als vielgereister und vielseitig gebildeter Schriftsteller einen Namen besitzt, und zwar in der Form einer freien Bearbeitung von Lenormant's Manuel d'histoire ancienne de l'Orient. Die Anordnung ist ethnographisch: in jedem Abschnitte macht eine Schilderung von Land und Leuten den Anfang, dann folgt eine knapp gehaltene Aufführung der hauptsächlichsten Quellen, dann die eigentliche Geschichte, zuletzt eine Uebersicht von dem, was über Religion, Cultur und sonstige Alterthümer des Volkes bekannt ist; von einer synchronistischen Darstellung ist, gewiß mit Recht, ganz abgesehen.

Es fragt sich, in wie weit die Wahl des Führers eine glückliche ist. Lenormant's Darstellung hat unleugbar große Vorzüge; sie ist durchsichtig und anschaulich, das Wichtige geschickt hervorhebend, in Details ist gerade soweit eingegangen, als es zur Verdeutlichung der Hauptpunkte beiträgt, kurz durchweg ein gefälliges Ebenmaß festgehalten. Sein Buch scheint aus Vorträgen hervorgegangen zu sein; kleine Nachlässigkeiten, wie I, 37. 117. II, 84. 153, lassen sich daraus erklären und entschuldigen. Eine Schwäche von Lenormant's Geschichtsdarstellung hat schon der deutsche Bearbeiter lebhaft empfunden: seine Befangenheit den alttestamentlichen Traditionen gegenüber, die im buchstäblichsten Sinne genommen, nur hier und da, wo es unvermeidlich ist, etwas abgeblaßt werden, von der eigentlichen historischen Kritik aber gänzlich unberührt bleiben. Busch hat sich nach Kräften bemüht, diesen Mangel zu heben, und einen ganzen Abschnitt des Buches, in welchem derselbe sich besonders fühlbar machte, ausgemerzt; ihn völlig zu beseitigen ist ihm auch so nicht gelungen, da er viel zu sehr einschneidet: gleich die Einleitung, in welcher die älteste orientalische Ethnographie unter Zugrundelegung der Völkertafel und ihrer Dreitheilung behandelt wird, begiebt sich in eine Abhängigkeit von den mosaischen Vorstellungen, die einer rein wissenschaftlichen Formulierung und Beantwortung der in Betracht kommenden Fragen keineswegs förderlich ist. Eine andere Schwäche, an der die französischen Alterthumsforschungen bis auf sehr neue Zeit zu leiden pflegten, eine gewisse Unfähigkeit, Sage und Mythos anders als rationalistisch und pragmatisch aufzufassen, tritt in Lenormant's Buche zurück, theils weil wenigstens bei den Aegyptern und den semitischen Völkern zu einer eigentlichen Sage wie bei den Griechen und andern Indogermanen nur schwache Ansätze vorhanden sind, theils weil ihm jener Vorwurf in der That in geringerem Grade als anderen seiner Landsleute gemacht werden kann. Viel bedenklicher ist die Neigung Lenormant's zu Combinationen und Hypothesen. Daß sich unter diesen manche Goldkörner finden, ist unbestreitbar: wir rechnen dahin die Verknüpfung des Auszugs der Israeliten mit dem Sturze des von Amenhotep IV eingeführten monotheistischen Cultus des Adon-Ra (I, 74), die Bemerkung, daß die Periode der arabischen Dynastie in Babylon genau mit der Periode der ägyptischen Ohnmacht im Euphratgebiet zusammenfällt, und die auf Grund derselben vorgeschlagene Gleichsetzung des 31. Jahres des Tutmes III, in welchem derselbe Babylon einnahm, mit dem Anfangsjahre der arabischen Dynastie (I, 288), die feine Motivierung der von Ktesias wiedergegebenen Darstellung der assyrischen Geschichte mit dem politischen Interesse der Achämeniden (I, 300) u. A. Ueberwiegend ist aber die Zahl kühner, oft erst wieder auf Hypothesen gebauter Hypothesen: charakteristisch hierfür ist, was im Gegensatz zu der vorsichtigen Zurückhaltung Rougé's Lenormant Alles aus der von Ersterem zuerst behandelten Inschrift über die Landung der Mittelmeervölker in Aegypten unter Menephtah zu machen gewußt hat (I, 215); in letzter Consequenz ist er zu dem Ergebniß gekommen, daß die Libyer ein arischer Stamm gewesen seien, der später die Berbersprache angenommen habe (I, 296): da muß man doch fragen, woher wir das wissen können! Gerade auf ethnographischem Gebiete sind solche will-

fürliche Behauptungen besonders häufig: es genügt, auf die Vermuthung hinzuweisen, Araber sei ein Name, der mitunter alle Semiten umfasse und nur durch Umstellung des Hebräernamens entstanden sei (I, 290). Dasselbe muß gegen die Darstellung der ältesten Religionen des Orients erinnert werden. Die zu Hülfe genommenen Etymologien sind oft genug von zweifelhaftem Werthe, wenn auch nicht überall so bedenklicher Natur wie II, 53, wo die indischen Asura's, der keltische Hesus, die etruskischen Aesares und die altnordischen Asen combiniert werden. Und, was gerade bei einem Buche, das sich nicht bloß an die Fachgelehrten richtet, besonders mißlich ist, die Hypothesen sind oft genug gar nicht als Hypothesen gegeben, sondern in einem irre leitenden Tone der Sicherheit hingestellt, als wären es Thatsachen; zum Beweise möge II, 87 dienen: „Alle alten Geschichtschreiber stimmen darin überein, daß Kyros, als er sich gegen die Meder empörte und ihre Macht zu Gunsten der Perser zerstörte, die Religion Zoroaster's wiederherstellte." Bekanntlich beobachten alle alten Geschichtschreiber über diese Verhältnisse das tiefste Stillschweigen.

Licht und Schatten vertheilen sich in verschiedener Weise auf die verschiedenen Theile des Buches. Zu den gelungensten Abschnitten gehört der über Aegypten, in dem die neuesten Forschungen namentlich Mariette's sorgfältig benutzt und recht hübsch verarbeitet worden sind; bei der großen Bedeutsamkeit gerade der jüngsten Entdeckungen, der zweiten Tafel von Abydos, der Tafel von Sakkarah und der inhaltreichen Inschriften der Könige von Meroe, ist es nicht zu verwundern, daß die Lenormant'sche Geschichtserzählung, als einen neueren Stand der Untersuchung repräsentierend, hier vor der Darstellung Duncker's auch in der neuesten Ausgabe sehr im Vortheil ist. Von veralteten Ansichten ist dem Ref. nur aufgefallen, was I, 146 über die Biene als Symbol des Königthums gesagt ist: das Insect in der Gruppe suten-het ist keine Biene, sondern eine Wespe. Diese ganze ziemlich ausgeführte Partie des Buches (I, 13—180) kann zur Orientierung Jedem empfohlen werden. — Auch die Abschnitte über Phönicier und Karthager sind nicht schlecht, die wenigen gesicherten Resultate werden übersichtlich zusammengestellt und die Schilderung hält sich von dem Einflusse der Movers'schen Hypothesen ziemlich frei; auch hat hier Lenormant, wenn wir von seiner von thatsächlichen Unterlagen bedenklich losgelösten und viel zu zuversichtlich hingestellten Entwickelungsgeschichte des tyrischen Handels absehen, in eigenen Vermuthungen im Ganzen Maß gehalten. — Sehr schwach ist, ganz im Gegensatz zu Duncker, das Capitel über Meder und Perser, für welches Lenormant offenbar unzureichende Vorstudien gemacht hat. Die spätere Geschichte ist meistens nach Herodot erzählt, auch da, wo die neuere Forschung es für nöthig gehalten hat, sich von ihm zu emancipieren: hier hätte Lenormant von Duncker viel lernen können. In der Schilderung der ältesten Zeiten der Arier ist Indisches und Iranisches ohne festes Princip durcheinander gemischt, indem der von Martin Haug angenommenen Identität von Zarathustra und Dscharadaschti in den Veden zu Liebe die Trennung beider Völker viel zu tief herabgerückt worden ist. Während hier vereinzelt einer in neuester Zeit erst aufgestellten unsicheren Theorie ein bestimmender Einfluß auf die ganze Darstellung eingeräumt wird, begegnen wir anderswo einer Unbekanntschaft mit längst gesicherten Resultaten der Forschung, z. B. in der Behauptung II, 70, das Zend sei viel alterthümlicher als das Persische der Keilinschriften. Daß den Indern kein besonderer Abschnitt eingeräumt ist, ist viel eher zu rechtfertigen, als das Uebergehen der Lyder: in der That gehören die Inder entweder gar nicht oder nur zugleich mit den Chinesen in eine Geschichte des Alterthums; bei der engen Verbindung ihrer Ursprünge mit denen der westlichen Arier muß aber ein Geschichtschreiber der letzteren wenigstens so weit orientiert sein, daß er nicht über Hauptfragen Ansichten wiederholt, die seit mehr als 30 Jahren veraltet sind, wie das II, 136 in Bezug auf das Alter des Buddhismus geschehen ist. — Am wenigsten Verlaß ist auf Lenormant's Geschichte der Assyrier und Babylonier: nicht sowohl wegen des Gebrauchs, der hier von den längst bekannten Quellen gemacht ist, obwohl die Kritik gegen eine Benutzung der Kyropädie (II, 20), des Daniel (II, 42) und an einer Stelle, welche bereits die bessernde Hand des deutschen Bearbeiters erfahren hat (I, 345), sogar des Judithbuchs als historischer Urkunden mancherlei einzuwenden hätte, sondern vornehmlich wegen des blinden Glaubens, mit dem Lenormant Alles, was die Assyriologen auf den Keilschriften gelesen zu haben glauben, nicht bloß als historischen Gewinn annimmt, sondern sofort als Ausgangspunkt für weitere Hypothesen von kühnstem Fluge verwerthet. Bekanntlich haben die Assyriologen, den Satz bewahrheitend, daß, wo Gedanken fehlen, zu rechter Zeit ein Wort sich einstellt, eines der vielen x, auf die man in den Entzifferungen der Keilinschriften stößt, Kuschiten genannt, eine Bezeichnung gerade dehnbar genug, daß jeder Leser je nach seinem Geschmacke eine verschiedene Vorstellung damit verbinden kann; und weil uns vom anderen Ende der Welt her der Begriff Turanier entgegenkommt, der die erwünschte Eigenschaft hat, noch vager und noch unbestimmter zu sein, so läßt man die Kuschiten durch Turanier ablösen und meint hiermit für ein zweites x auf den Keilinschriften die Erklärung gefunden zu haben. Ist nun schon dieses confuse Halbdunkel für den ernsthaften Forscher nicht eben erbaulich, so wird übel ärger gemacht, wenn wir z. B. I, 275 die Versicherung lesen, daß Kedor-Laomor „unbestritten turanisch" sei, I, 278, daß die Namen Sagaraktiyas, Kausukallu, Chodormaput, Purnapuryas und Kurigalzu „unbestreitbar turanisch" sind: wollte Jemand behaupten, daß den Entzifferern da, wo sie das türkische Lexicon im Stiche ließ, Sanskritreminiscenzen einfielen, so würde sich eine solche Ketzerei wohl ebenso schwer bestreiten lassen. Was Alles in den Keilinschriften zu lesen ist, ist in der That staunenswerth: sie nennen uns den Zustandsvormund Nebucadnezar's während der sieben Jahre, in welchen dieser unter freiem Himmel wie die Ochsen Gras aß, in der Person eines gewissen Belabarisnuk (II, 18), sie führen ein argumentum a silentio für eine erste Zerstörung Ninive's durch Arbakes und Belesys, die längst als unkritische Hypothese in die Rumpelkammer geworfen war (I, 321), sie erhärten die Existenz einer Königin Semiramis oder Sammuramit im achten Jahrhundert v. Chr., die einzig und allein auf einer verschriebenen Zahl im Texte des Herodot beruhte (I, 317). Ihr Mann, dessen Namen Oppert früher Belochus III las, heißt seit Kurzem Hulichus III, so daß leider Annius von Viterbo der Genugthuung wieder beraubt ist, eines seiner Geschöpfe inschriftlich beglaubigt zu wissen.

„Rexit Achaemenias urbes pater Orchamus: isque
Septimus a prisci numeratur origine Beli"

sang Ovid in den Metamorphosen und ahnte in seiner Harmlosigkeit schwerlich, wie authentisch seine Angaben sich erweisen würden: Dank den Entdeckungen der Wissenschaft — erfahren wir aus I, 279 — ist die Figur des Chaldäerkönigs Urcham aus dem Bereich der Fabel in das Licht der Geschichte gerückt worden. Hoffen wir, daß weitere Entzifferungen auch eine der vielen Sonnenfinsternisse, die der in Urcham's hübsche Tochter Leukothoe verliebte Sonnengott sich nach demselben Ovid (Metam. IV, 200) aus Zerstreutheit zu Schulden kommen ließ, zur Stelle schaffen werden, damit sie von Ihrer Majestät Astronomen berechnet und über die „in ihre Systeme verliebten" Kritiker ein neuer Triumph gefeiert werde. Denn noch immer sind Ungläubige zu bekehren, auch nach dem in London so bühnengerecht neu in Scene gesetzten Wunder mit den 4 Dolmetschern, das sich schon früher einmal mit den 70 Dolmetschern im alten Alexandrien zugetragen hat. Daß Lenormant dies Alles wieder vorbringt, folgt aus der einmal von ihm in der Entzifferungsfrage genommenen Stellung und darf nicht ihm zum Vorwurf gemacht werden, wohl aber, daß

er solche Prämissen zu solchen Theorien verallgemeinert, wie II, 33 und 64. Dort wird die grobsinnliche Anschauung des Hamismus gerügt, hier wird uns die eigenthümliche und unvollkommene Civilisation der Turanier vorgeführt, „die durch einen rohen Sabäismus, einen tatarisch-finnischen Schamanismus, eine entschieden materialistische Tendenz, ein fast vollständiges Fehlen aller sittlichen Erhebung, aber zu gleicher Zeit durch eine außerordentliche Entwicklung gewisser Wissenszweige, große Fortschritte auf gewissen Seiten der materiellen Cultur und durch Erfindung der Keilschrift charakterisiert wird." Daß Lenormant sich als einen Sanguiniker zeigt, ist auch Busch nicht entgangen, der dies im Vorwort S. VII angedeutet hat und gerade hier mehrfach den Ton der Sicherheit seiner Quelle durch ein „wie es scheint" oder „vielleicht" herabzustimmen bemüht gewesen ist: allein der Schaden sitzt zu tief, als daß man damit auskäme.

In der israelitischen Geschichte hat der deutsche Bearbeiter Lenormant's völlig vom Dogma beeinflußte Darstellung durch seine eigene ersetzt; allerdings ist in Folge davon eine gewisse Ungleichmäßigkeit nicht völlig vermieden worden, namentlich vermißt man ungern eine kurze Uebersicht und kritische Würdigung der Quellen. Busch zeigt sich hier als einen denkenden, über die neueren Forschungen wohl unterrichteten Schriftsteller; er folgt hauptsächlich Duncker und Ewald, ist aber von dem Letzteren in Folge einer nichts weniger als theologischen Grundanschauung in sehr wichtigen Fragen abgewichen und hat Ergebnisse neuerer Forscher an die Stelle gesetzt. Es wird z. B. die Geschichtlichkeit der Stiftshütte geleugnet (I, 192) und constatiert, daß die politische Einheit bei den Israeliten schon bei der Eroberung von Kanaan aufgehört habe (I, 196); hier hätte freilich noch weitergegangen und die Frage aufgeworfen werden sollen, ob eine solche Einheit vorher wirklich vorhanden gewesen ist. Die I, 203 gegebene Modification der Steinthal'schen Ansicht über Simson und die Abschwächung des Duncker'schen Urtheils über Jeremia, die I, 260 vorzuliegen scheint, sind zu billigen, nicht aber die Beibehaltung des von Ewald erfundenen israelitischen Gegenkönigs Oobol'am (I, 247) und der aus Prophetenstellen abgeleiteten, sehr unsicheren Details über die Katastrophen der Könige Hosea und Jojakim (I, 249. 256).

Auch in den übrigen Theilen des Buches ist, wenn auch nicht in so einschneidender Weise wie in dem zuletzt erwähnten Abschnitte, die bessernde Hand des deutschen Bearbeiters thätig gewesen. Die Schilderung der ägyptischen und nubischen Denkmäler hat dieser, der mehr als einmal im Orient gewesen ist, aus eigener Anschauung controlieren und ergänzen können. Wo Lenormant nur französischer Gelehrter gedachte, hat Busch mehrfach die Namen verdienter Landsleute in Erinnerung gebracht, z. B. I, 19, wo er allerdings kosmopolitischer sein und unter den großen Aegyptologen den Vicomte de Rougé nicht hätte vergessen sollen; dagegen war II, 49 unter den Forschern über die Urzeit der indogermanischen Völker neben Pictet nothwendig Kuhn zu nennen. Ferner hat sich Busch mit Erfolg bestrebt, die ursprünglichen Namensformen möglichst wieder herzustellen, nur wenige sind stehen geblieben, denen man den Durchgang durch französische Orthographie noch ansieht; hier und da sind ein paar Gallicismen mit untergelaufen, auf ein wirtliches Mißverständniß des Originals ist dagegen Ref. nur II, 67 gestoßen, wo es statt „dem Begründer" heißen muß „des Begründers". Der Stil der Bearbeitung ist gebildet und correct; einige Modernisierungen, wie I, 44 und namentlich I, 114, wären vielleicht besser unterblieben. A. v. G.

Officium et miracula Sancti Willigisi. Nach einer Handschrift des XII. Jahrh. mit 2 chromolithogr. Tafeln u. 1 Facsimile der Neumen herausgeg. von Prof. W. Guerrier. Moskau, 1869. Leipzig, Steinacker. (2 Bll., 40, 46 S. 8.) 1 Thlr. 10 Sgr.

Eine Handschrift des 12. Jahrhunderts, welche nach einer Randbemerkung einst der Stephanskirche in Mainz gehörte, später aber, wahrscheinlich nach der Aufhebung dieses Stiftes im Jahre 1802, nach Rußland gebracht wurde und im vorigen Jahre in den Besitz der kaiserl. Bibliothek in Moskau gelangte, enthält eine bisher unbekannte Liturgie zu Ehren des Erzbischofs Willegis von Mainz und die Erzählung von einigen Wundern, welche 1147 an seinem Grabe sich ereignet haben sollen. Diese Liturgie, die wahrscheinlich unter dem Erzbischofe Heinrich I abgefaßt worden ist, da Heinrich's Bild neben dem des Willegis auf Blatt 2 der Handschrift steht, und zwar zwischen 1147, wo die Wunder vorfielen, und 1153, wo Heinrich seiner Würde entsetzt wurde, beginnt mit einer von Willegis an den auf Blatt 1 der Handschrift neben Willegis abgebildeten Domprobst Hartmann gerichteten Aufforderung, den Namen des Willegis in der Kirche berühmt, seine Werke dem Volke bekannt zu machen und dahin zu wirken, daß die Kirche ihn — propter mea merita et tua permonita — aufnehme (sc. unter die Heiligen). Wir werden daher diesen Hartmann, welcher an der Ermordung des Erzbischofs Arnold, des Nachfolgers Heinrich's, betheiligt war, für den Verf. dieser Liturgie zu halten haben. Historischen Werth hat diese allerdings nicht, da sie über das Wirken des Willegis nichts Thatsächliches sondern nur allgemeine Phrasen bringt. Aber sie ist von Bedeutung für die Geschichte des Willegiscultus, in welcher Beziehung sie der Herausgeber in seiner fleißigen Einleitung nach allen Seiten gewürdigt hat. Einige spätere Zusätze und Randbemerkungen etwa des 14. Jahrhunderts enthalten die zuerst von Serarius in sehr verderbter Form veröffentlichte sogenannte Grabschrift des Willegis und die Sage von der Herkunft desselben. Auch hierüber wie über das angeblich von Willegis aus dem Tribute der Lombarden hergestellte goldene Kreuz finden sich in der Einleitung des Herausgebers sehr verständige Bemerkungen. Die Arbeit ist dem Professor Jaffé gewidmet.

Rupp, Theophil, aus der Vorzeit Reutlingens und seiner Umgegend. Ein Beitrag zur deutschen Alterthumskunde. Mit 4 Tafeln in Holzschn. nach Photographien und einem Panorama der schwäbischen Alb. 2. verm. Auflage. Stuttgart, 1869. Mäcken. (4 Bll., 112 S. gr. 8.) 1 Thlr. 10 Sgr.

In zweiter und zwar erweiterter Auflage erscheint vorliegende Schrift, bei deren Veröffentlichung der Verf. beabsichtigte, zusammenzutragen, was, wie er sagt, „aus den religiösen Anschauungen unserer heidnischen Vorfahren hervorgegangen, in unserer (Reutlinger) Gegend, so viel mir bekannt, übrig geblieben und bis jetzt nicht mitgetheilt worden ist". Er will darin einen Beitrag zum weitern Ausbau der Deutschen Mythologie geben. Die einzelnen Abschnitte betreffen: 1) die Berge in mythologischer Beziehung, 2) alte Gebräuche und sonstige Erinnerungen aus dem Heidenthum, 3) das Ei und die Vogelgestalten, 4) die Kapelle bei Belsen, 5) über einen heiligen Hain bei Reutlingen. Dazu kommt noch ein Excurs über die kurzen Griffe der Bronzeschwerter, und namentlich diesen Excurs, welcher gegen Nilsson's Annahme gerichtet ist, daß die kurzgriffigen Bronzeschwerter nur phönikischen Ursprungs sein könnten, möchte Ref. den Forschern auf dem Gebiete nordeuropäischer Alterthumskunde zur Berücksichtigung empfehlen.

Anzeiger für Kunde der Deutschen Vorzeit. November 1869.

Inh.: Sphragistische Aphorismen. 21—26. Nebst Notizen und Correcturen zu den früheren. Von F.-K. — Lochner, Nürnbergs zweite Ummauerung. (Schluß.) — Ein diplomatisches Curiosum. — J. Baader, Schreiben der Stadt Nürnberg an Joh. Anrifaber. — Chronik des Germ. Museums ꝛc. — Extra-Beilage: Zehnte Plenar-Versammlung der histor. Commission bei der k. b. Akad. d. Wiss.

Archiv f. Hess. Geschichte u. Alterthumskunde. Hrsg. von Ph. A. F. Walther. 12. Bd. 2. Hft. 1869.

Inh.: Th. Bindewald, neue Sammlung von Volkssagen aus dem Vogelsberg u. seiner nächsten Umgebung. Dem Volksmunde nacherzählt. — Fr. Ritsert, die Herrn von Neckar-Steinach. 2. Abth. Die Landschaden von Steinach. 1335—1653. — E. Wörner, zur Geschichte der Grafen von Katzenellenbogen. — Kl. Mittheilungen.

Rübezahl. Hrsg. von Th. Oetsner. 11. Heft. November 1869.

Inh.: R. Graf Stillfried, Geschichte der Burg Hohenzollern. — Zur Geschichte des „Schles. Vereins zur Hebung der ev. Kirchenmusik". — O. Fischer, Aufruf zu Erneuerung der schles. Gesangfeste. — W. Arndt, drei schles. Gedichte aus dem Jahre 1642. 2. — Jos. Graf Hoverden, eine Weinrechnung von 1621. — Th. Oelsner, der Verein für Unterricht und Erziehung Taubstummer u. seine Anstalt zu Breslau. — Altes und Neues ꝛc.

Länder- und Völkerkunde. Karten.

Freeden, W. v., Dir., **über die wissenschaftlichen Ergebnisse der ersten deutschen Nordfahrt von 1868**. Vortrag. Hamburg, 1869. Mauke Söhne. (21 S. 1. u. 1 Karte in doppel-Fol.) 20 Sgr.

(**Mittheilungen** aus der Norddeutschen Seewarte. I.)

Das gut ausgestattete Heft enthält einen längeren von dem Verfasser im Vereine für Kunst und Wissenschaft zu Hamburg gehaltenen Vortrag mit einer ausführlichen Beschreibung der Fahrt der „Grönland" unter Koldewey, und unter dem Titel „Anlagen" eine Reihe ausführlicherer Bemerkungen, oft mit längeren Zahlentabellen. Die beigegebene in Farbendruck gut und deutlich ausgeführte Karte mit ihrer Fülle von Zahlen und Curven legt übersichtlich dar, was von wissenschaftlichen und nautischen Erfolgen auf jener Fahrt erreicht und was nicht erreicht worden ist. Es ist zum erstenmale möglich geworden, folgende nicht aus Combination einzelner Messungen gefolgerte, sondern auf Zusammenstellung zahlreicher gemessener und untersuchter Punkte beruhende Curvenreihen zu zeichnen: 1) die Isothermen des Nordmeeres (Wasserwärme) zwischen West-Norwegen, Grönland, Spitzbergen in Linien, die dem Zuge der südnördlichen Strömung entsprechen; 2) die Sommerisothermen des Jahres 1868 auf demselben Meere; 3) die Isogonen, welche daselbst westliche Abweichungen der Magnetnadel von 10 — 11° zeigen. Außerdem sind zahlreiche Messungen der Wassertemperatur in größeren Tiefen angestellt und auf der Karte verzeichnet worden; Koldewey's Fahrt und die Eisbedeckung des Meeres sind in gleicher Weise berücksichtigt. Auch die zoologischen Untersuchungen, deren Resultate Professor Ehrenberg zu veröffentlichen übernommen hat, sowohl lebende Organismen als auch die den Meeresgrund bildenden Reste betreffend, haben in dem Schriftchen volle Beachtung erhalten.

Reise der österreichischen Fregatte Novara etc. Anthropologischer Theil. 3. Abth.: Ethnographie auf Grund des von Dr. Karl v. Scherzer gesammelten Materials bearbeitet von Dr. Fr. Müller, Prof. Mit 10 photogr. Taff. u. 1 Karte. Wien, 1868. Gerold's S. in Comm. (XXX, 225 S. 4.) 8 Thlr.

Dieser Abschnitt des großen Novara-Werkes, zuerst dem Dr. K. v. Scherzer zur Bearbeitung zugewiesen, ist bei dessen Eintritt ins Ministerium für Handel und Volkswirthschaft dem Dr. Friedrich Müller, Professor der orientalischen Linguistik an der Universität Wien, übertragen worden. Der Verfasser beschränkt sich nicht auf das von Scherzer bei der Novarafahrt gesammelte in einigen Abschnitten reichhaltige Material, sondern er hat es unternommen, die Skizze eines allgemein umfassenden ethnographischen Werkes, welches er später in erweitertem Umfange zu geben gedenkt, aufzustellen. Dabei nimmt er eine Classificierung der Völker nicht nach den jetzt gewöhnlichen physiologischen, sondern nach den linguistischen Grundlagen vor, ohne indessen in eine einseitige Vernachlässigung jener physiologischen Unterscheidungsgründe zu verfallen. Hat sich doch in der That jeder einzelne Unterscheidungsgrund in Körper- und Gesichtsbildung, Haar, Farbe ꝛc. nicht minder wie in Sprache, Sitte, Religion ꝛc. für sich zur Begründung eines Systems als unzulänglich erwiesen, so daß nur nach vollständiger Zusammenstellung und Erwägung aller Unterschiede dereinst die Grenzen sich werden sicherer ziehen lassen, als dies bis jetzt möglich gewesen ist.

Müller scheidet in der Uebersicht 13 Rassen: Australier, Papûa's, Malayen, Battak's, africanische Neger, Mittelafricaner, Hottentoten, Kaffern, Americaner, Nord-Asiaten, Süd-Asiaten, Mittel- oder Hoch-Asiaten, Kaukasier oder mittelländische Rasse, in welcher letztern er Basken, Kaukasier, Hamiten, Semiten und Indogermanen zusammenfaßt. Bei der Ausführung hat er indessen nur zehn Abschnitte, indem er Malayen und Battak's, wie asiatische und africanische Rassen zusammenzieht — ein Zeichen, wie schwer es ist einzutheilen, wo die Grenzen überhaupt unsicher und unbestimmt in einander verschwimmen. Die Eigenthümlichkeiten jedes einzelnen Volkes oder Stammes in Land, nebst Klima, Fauna und Flora desselben, in Typus, Gewohnheiten, Kleidung, Nahrung, Geräthschaften, Waffen, geistiger Begabung, religiösen Ideen, Sprache, und wo es geschehen kann auch in Tradition und Mythen, Geschichte und Literatur, Künsten und Wissenschaften, werden in kurzen aber charakteristisch-markierten Zügen dargelegt. Ein reichhaltiges Material ist sorgsam zusammengetragen und geschickt geordnet; viel Neues und Eigenthümliches tritt uns entgegen. Daß die malayischen Stämme, insonderheit die Maori's von Neuseeland, ausführlicher behandelt sind, erklärt sich aus der Entstehung des Werkes und wird von den Ethnologen mit Dank angenommen werden. Unter den indogermanischen Stämmen werden Kelten, Germanen, Italer einzeln aufgeführt, während Slaven und Letten zu einer Familie vereinigt erscheinen. In photographischen Abbildungen ist eine reiche Auswahl von Idolen, Reliefbildern, Wohnungen, Waffen, Geräthschaften beigegeben, ingleichen eine von A. J. Kracher in Wien bearbeitete werthvolle ethnographische Weltkarte in sehr ansprechendem Buntdruck in 31 Schattirungen, bei welcher indessen die Colonien der europäischen Völker nicht berücksichtigt werden, sondern nur die ursprünglichen Wohnsitze angegeben sind.

1) **Suckau**, H. de, **les grandes voies du progrès Suez et Honduras** avec cartes. Paris, 1869. Laeroix, Verboeckhoven et Cie. (157 S. 8.) 10 Sgr.

2) **Kalchberg**, Victor Freih. v., **der Suez-Canal** und die Zukunft des directen österreichisch-ostindischen Handels. Wien, 1870. Gerold's Sohn. (42 S. gr. 8.) 10 Sgr.

Daß kurz vor und nach der Oeffnung einer höchst wichtigen Weltstraße wie des Suezcanals eine ansehnliche Literatur in eigenen Broschüren und Werken, wie in Zeitungsartikeln sich ansammelt, finden wir begreiflich; daß nicht alle einen Werth als Originalarbeiten haben, ist nicht minder leicht erklärlich. Die Arbeit von H. de Suckau ist eine geschickte, gut lesbare, mit einer rhetorischen Lobpreisung des Fortschritts eingeleitete Zusammenstellung von allen den Hauptsachen, um die es sich bei der Herstellung und Erhaltung des Canals handelt; wir finden neben einer guten Beschreibung des Canals viel Interessantes über die frühere Geschichte, die Bedeutung des Canals, den Verkehr auf dem Isthmus und seine wahrscheinliche Steigerung; auch Englands feindselige Haltung der Unternehmung und Ausführung gegenüber wird nach Gebühr gewürdigt. Als Parallele schließt sich an diese Monographie eine längere Abhandlung über die mittelamericanischen Canal- und Eisenbahnverbindungen, insbesondere über die von Squier schon 1852 vermessene Honduraseisenbahn, welche als beträchtliche Abkürzung des Weges nach Californien, China und Japan, an beiden Endpunkten mit trefflichen Häfen, Puerto Caballos und Fonseca Bai versehen, in der That eine bedeutende Zukunft vor sich zu haben scheint. Auch hier werden die geographischen Verhältnisse, die Verwaltung und Handelsbewegung von Honduras genau erörtert, weniger ausführlich die Hindernisse, welche die Ausführung des Eisenbahnunternehmens so lange Zeit verzögert haben und noch jetzt verzögern. Indessen erfahren wir, daß England und Nordamerica schon 1856 im Londoner Vertrage über die Bai-Inseln jenen Eisenbahnbau stipulierten, daß Frankreichs Regierung seit 1865

sich für das Unternehmen interessierte, und daß nach Auflösung der ersten Gesellschaft sich 1866 eine französische Compagnie zur Ausführung des Bahnbaues bildete; wie es scheint ist das erforderliche Capital von 50 Millionen Francs zusammengebracht und soll vom 1. September 1869 an verzinst werden. Der Bau, ohne Tunnels und ohne übermäßige Steigungen, würde mit indianischen Arbeitskräften binnen drei Jahren vollendet sein können; über den wirklichen Anfang der erforderlichen Arbeiten sagt das Buch nichts, erinnert aber, wie es durch die Zeitumstände dringend geboten sei, bald Hand ans Werk zu legen. Die drei beigegebenen Skizzen sind ziemlich oberflächlich, doch für allgemeine Andeutung genügend.

v. Kalchberg's kurze aber für ihre Bestimmung recht gründliche Arbeit erörtert in selbständiger Weise das Verhältniß Oesterreichs zum Suezcanal. Die Wegentfernungen, die bisherigen und künftigen Frachtfpesen, die Preise der englischen, ostrauer, banater und fünfkirchener Steinkohlen in Triest (die sich freilich für Triest nicht günstig stellen; war nicht während des Krimkriegs von Steinkohlenflötzen am Marmarameere die Rede?), das Hinterland Triests mit seinen jetzigen und in Zukunft nöthigen Eisenbahnverbindungen, der gegenwärtige Handel und seine wahrscheinliche Steigerung: alle diese Momente werden mit Sachkenntniß und mit Benutzung der besten Quellen erörtert. Der Verfasser weist schließlich darauf hin, daß nur durch Herstellung directer Dampflinien von Triest nach Bombay und durch Bildung einer größeren Handelsgesellschaft etwas Wesentliches ausgerichtet werden könne, wie daß Triest durch die neuen Linien noch weit fester als bisher an die deutschen Länder werde gebunden werden.

Grundemann, Dr. R., **allgemeiner Missions-Atlas** nach Originalquellen bearbeitet. 2. Abth.: Asien. Lief. VI (des ganzen Werkes). Hinterindien mit dem Archipel. Gotha, 1869. J. Perthes. (8 Karten 4. u. Fol. und 18 S. Text 4.) 1 Thlr.

Die verdienstliche Arbeit schreitet durch die Thätigkeit des fleißigen Verfassers, wie des anerkannt tüchtigsten geographischen Instituts in erfreulicher Weise vorwärts. Wir erhalten hier folgende Karten: Uebersicht von Hinterindien und dem indischen Archipel, die Missionen in Birma und Siam, Specialdarstellung von Britisch Birma nebst Tenasserim, Sumatra nebst Nias und einer besondern Karte der Batakländer, Java mit einer Zugabe von sechs Specialkärtchen, mehrere Darstellungen aus Borneo, Celebes mit Dschilolo ꝛc., die Molukken. Auch von dieser Lieferung gilt was von den früheren gesagt werden mußte: nicht bloß eine Uebersicht über die Missionsthätigkeit und ihre Arbeitsfelder wird durch sie gegeben, sondern sie bereichert unsere Atlanten mit einer Anzahl gut ausgeführter, zuverlässiger, dem großen Publicum bisher nur schwer oder gar nicht zugänglicher Specialkarten.

Scheda, Jos. Ritter v., k. k. Oberst, **Generalkarte der europäischen Türkei und des Königreiches Griechenland**. Mit einem Plane von Konstantinopel und Umgebung. (13 Blätter gr. Fol.)

Eine Karte der Türkei hat ähnliche Schicksale wie eine von Africa. Sie kommt meist zu spät gegenüber dem lebhaften Verlangen nach einer besseren Darstellung des Landes nach jüngsten Erforschungen, und doch stets zu früh, um alles zu enthalten, was an Berichtigungen und neuen Materialien fortwährend einlangt. Auch Scheda's Karte entgeht diesem Loose nicht. Kaum daß mit dem Verbessern und Ergänzen ein Abschluß gemacht ist, um die Karte endlich erscheinen zu machen, wächst durch die Recognoscierungen behufs der Eisenbahnen neuerlichst frisches Material zu. Dennoch wird diese Karte Vielen willkommen sein, da sie zur Zeit ihrer Zeichnung und während des Stiches nach allen erreichbaren guten Quellen möglichst richtig gestellt wurde und ihr einziger, durch Maßstab und Ausführlichkeit ebenbürtiger Rival, die Kiepert'sche Karte in vier Blättern, in zweiter Ausgabe noch immer auf sich warten läßt. Die längst veraltete Weiß'sche Karte weit überflügelnd, giebt die Scheda'sche Karte ein angenähertes besseres Bild der Bodengestaltung, und darf man dabei nicht übersehen, daß der Zeichner ein unsicheres Terrain nicht als zweifelhaft ausdrücken kann, sondern in bestimmte Formen kleiden muß. Wo aber eine verläßliche Grundlage zugänglich ist, kann man strengere Anforderungen stellen. So z. B. befriedigt die Haltung des Terrains auf Kreta nicht ganz, weil die Resultate der Spratt'schen Höhenkarte (S. Petermann's Mittheilungen 1865. T. 13) nicht genügend verwerthet erscheinen. Die Höhen sind in W. Klaftern angegeben, was nur in sofern auffällt, als wir der allgemeinen Einführung des Metermaßes so nahe stehen, daß man (namentlich bei einer Karte der Türkei) gewiß der Zeit nicht zu weit vorgreift, wenn man jetzt erscheinende Karten bereits im Zukunftsmaße cotiert. Der Maßstab von 1:864,000 der Natur ist für eine Generalkarte ganz gut gewählt und der nette Plan von Constantinopel und dessen nächster Umgebung (eine Reduction nach wohlbekannten guten Originalien, im Maße von 1:28,800 der Natur) eine sehr zweckmäßige Ergänzung. Die politische Eintheilung entspricht den Hauptrubriken der Tabelle auf Bl. XII. Eine willkommene Beigabe ist die deutsche Uebersetzung aller in der Karte vorkommenden serbischen, türkischen und griechischen Benennungen auf Bl. VIII. Griechenland ist ein festerer Boden für den Kartographen, ebenso die Nachbarländer der Türkei, welche in gleicher Ausführlichkeit bearbeitet erscheinen.

Zeitschrift der Gesellschaft für Erdkunde zu Berlin. Hrsg. von W. Koner. 4. Bd. 5. Heft. 1869.

Inh.: A. W. Fils, Barometer-Höhenmessungen von dem großherzogl. weimar. Amte Ostheim vor der Rhön, im eisenacher Oberlande. — Fr. Engel, die Küste von Caracas. — J. C. Häntzsche, Specialstatistik von Persien. — G. Rohlfs, zur Karte der Oase des Jupiter Ammon oder Siwah. (Mit Karte.) — Miscellen.

Mittheilungen aus Just. Perthes' geogr. Anstalt ꝛc. Hrsg. von A. Petermann. 10. Heft. 1869.

Inh.: Die Telegraphen-Expedition auf dem Yukon in Alaska. (Mit Karte.) — Neueste Reisen und Forschungen in China. 2. — O. Reil's Reise von Suakin nach Massaua durch die Gebiete der Hadendoa, Beni-Amer u. Habab. — Meinicke, zur Hydrographie des Stillen Oceans. — C. Hoffmann, Topographisches aus Palästina über Nabâa und Gederah. — Geograph. Notizen ꝛc.

Globus. Hrsg. von K. Andree. 16. Bd. Nr. 14—16. 1869.

Inh.: Spaziergänge in Neddo. (Schl.) — J. Mestorf, das urgeschichtl. schleswig-holstein. Land. — L. Becker, eine Fahrt von Bombay nach Basra. (Schl.) — Dr. C. F. Hall's Bericht über seine arkt. Reise u. Franklin's Expedition. — Fr. Koppel, römische Bilder. — K. Andree, Betrachtungen über den Suezcanal. — Theoph. Hahn, ein Bruderkrieg in Südwestafrica. — Livingstone's Bericht über seine Entdeckungen im süd-äquatorialen Africa. — Die Communistensecte der Shakers in Nordamerica. — Aus allen Erdtheilen.

Rechts- und Staatswissenschaft.

Friedberg, Dr. Emil, Prof., **das Veto der Regierungen bei Bischofswahlen** in Preussen und der oberrheinischen Kirchenprovinz und das Recht der Domkapitel. Mit sämmtlichen auf die Frage bezüglichen ungedruckten Actenstücken. Halle, 1869. Buchh. d. Waisenhauses. (VIII, 83 S. 8.) 10 Sgr.

In der reichen durch die in Folge der Erledigung der erzbischöflichen Stühle von Köln und Freiburg entstandenen Streitigkeiten veranlaßten Literatur nimmt die vorliegende Schrift eine hervorragende Stelle ein. Gegenüber den mit leidenschaftlicher Erregung in Broschüren und Zeitungsartikeln vom Bischofe von Mainz, von Domcapitular Kirch in Köln und anderen auf dieser Seite Stehenden verfochtenen Ansichten und Interpretationen, bietet sie eine ruhige, rein fachlich gehaltene und, was besonders wohlthuend ist, eine streng juristische Erörterung der im Titel angedeuteten Fragen. Sie ist namentlich werthvoll durch die im Anhang mitgetheilten Actenstücke, von denen einzelne jedoch sehr uncorrect abgedruckt sind; so enthalten z. B. Anlage B und D je sechs, theilweise den Sinn entstellende Fehler.

Ref. kann sich mit den gewonnenen Resultaten nur einverstanden erklären und beschränkt sich daher auf kurze Andeutung

derselben. Was Preußen betrifft, so wurde bekanntlich nach längeren, vom Verf. genau geschilderten Verhandlungen festgesetzt, daß in der zunächst für die Kölnische Kirchenprovinz und Breslau erlassenen, durch Vertrag vom September 1841 auf alle Bisthümer der Monarchie ausgedehnten Bulle de salute vom 16. Juli 1821 den Capiteln das Wahlrecht zugestanden, zugleich aber durch besonderes Breve — Quod de fidelium, vom selben Tage — ihnen vorgeschrieben werden solle „eos adciscere, quos praeter qualitates caeteras ecclesiastico jure praefinitas, prudentiae insuper laude commendari, nec Serenissimo Regi minus gratos esse noveritis, de quibus antequam solemnem electionis actum ex Canonum regulis rite celebretis, ut Vobis constet, curabitis. — Den Versuch, diesem Breve den verträglichen Charakter abzusprechen und es zu einer bloßen päpstlichen Instruction für die Capitel herabzudrücken, hat der Verf. in fast überflüssigem Eingehen auf alle hierfür beigebrachten Scheingründe zurückgewiesen. Ebenso bestimmt wird der Auffassung gegenüber, daß die Capitel nach eigener subjectiver Ueberzeugung zu prüfen hätten, ob die Candidaten personae gratae seien, nachgewiesen, daß bei den Verhandlungen die preußische Regierung eine objective Gewißheit über die staatliche Genehmigung verlangt und der Papst die Verschaffung einer solchen zugestanden hat. Die Frage endlich, ob der Regierung ein beschränktes oder unbeschränktes Veto zugestanden sei, beantwortet der Verf. treffend dahin, daß allerdings das Breve dem landesherrlichen Recht keine Schranke ziehe, daß demnach der König keine Person, die ihm mißliebig ist, auf einen bischöflichen Stuhl seiner Monarchie steigen zu lassen braucht. Mejer und v. Ketteler gegenüber wird aber hervorgehoben, daß die Negative auch dann nicht in eine Positive umschlägt, falls der Landesherr von allen ihm Bezeichneten sämmtliche bis auf einen für mißliebig erklärt, weil das Capitel eben nicht dann diesen wählen muß, vielmehr sein Augenmerk noch auf Andere richten und sich über die Gesinnungen der Regierungen diesen gegenüber informieren kann. Für Hannover bestimmt die Bulle Impensa vom 26. März 1824, das Capitel solle der Regierung eine Liste vorlegen und diese berechtigt sein, die Streichung der ihr weniger genehmen Candidaten zu fordern, jedoch in der Weise, daß eine genügende Zahl für die Wahl übrig bleibt. Die hier allein mögliche Controverse über die Zahl der wenigstens vom Capitel auf die Liste zu setzenden, von der Regierung auf derselben zu belassenden Candidaten erledigt der Verf. dahin, daß mindestens jenes vier Candidaten aufstellen, diese zwei stehen lassen muß. Er weist nach, daß die letztere Zahl nach gemeinem canonischen Recht bei jeder Wahl genügt. Wenn auch in den Verhandlungen mit Rom gelegentlich von drei Candidaten die Rede war, so erhellt doch nicht aus denselben, daß die Wahl aus drei vom Könige auf der Liste zu lassenden Personen gefordert, resp. zugestanden worden wäre.— Das in der oberrheinischen Kirchenprovinz geltende Recht beruht auf der Bulle ad dominici gregis custodiam vom 11. April 1827 und dem Breve Re sacra, das am 21. Mai 1827 nach Freiburg und Limburg, später an die übrigen Capitel ergangen ist. Während jene der erwähnten hannöverischen Bulle fast wörtlich entspricht, ist dieses — was für die rechtliche Beurtheilung wichtig ist und aus den von Hermann zuerst publicierten Verhandlungen hervorgeht — dem für Preußen erlassenen ausdrücklich nachgebildet und auch fast gleichlautend. Es sollte durch den Erlaß des Breve die Möglichkeit der Wahl eines nicht genehmen Bischofs vollständig ausgeschlossen werden. Die Vorschriften desselben sind daher mit denen der Bulle zu combinieren und in dem Falle, wo von den in der Liste stehenden Personen alle, oder alle bis auf eine, der Regierung nicht genehm wären, kann letztere dem Capitel die Liste zur Ergänzung, resp. Erneuerung zurückstellen, bis die durch den in der Bulle vorgeschriebenen irischen Modus verlangte Zahl von mindestens zwei Candidaten vorhanden ist. Einer Ergänzung oder Erneuerung der Liste steht aber, wie der Verf. schließlich nachweist, deshalb nichts im Wege, weil diese nur Mittel der Information ist und nichts weniger als einen integrierenden Theil des Wahlactes bildet.

Brinz, Dr. Alois, Prof., Lehrbuch der Pandekten. 2. Abth. 2. Hälfte. 1. Lief. Die juristischen Personen. Erlangen, 1868. Deichert. (S. 975—1150 Lex.-8.) 24 Sgr.

Vor zwölf Jahren war es, als Brinz in der Vorrede zu seinen Pandekten die juristische Person mit Vogelscheuche titulierte und durch den daselbst enthaltenen kurzen aber entschiedenen Widerspruch gegen die herrschende Lehre den Angstruf der Theorie erweckte, die eines ihrer Lieblingskinder, ihr ureigenes Gebilde, auf das sie nicht wenig Schöpfungsmühe verwendet, in seiner Existenz bedroht sah. In der vorliegenden Fortsetzung des Pandektenwerkes ist eine äußerst sorgfältige Entwickelung der damals mehr angedeuteten Ideen gegeben, und, wie wir glauben, der vollständige Beweis der Lebensfähigkeit der neuen Lehre dadurch geliefert, daß die einzelnen hierher gehörigen Erscheinungen des Lebens in vollkommen durchsichtiger und klarer Weise aus ihr erklärt werden. Der Grundgedanke der Brinz'schen Lehre liegt in der Annahme der Möglichkeit eines subjectlosen Vermögens. Dafür, daß diese Annahme, für welche sich in neuerer Zeit namhafte Autoritäten (Köppen, Demelius, Randa, Bekker) erklärt haben, auch dem römischen Recht nicht fremd war, bringt Brinz vollständigen Quellenbeweis. Die Richtigkeit derselben wird dann durch die Darlegung der Unzureichendheit der bisherigen und der Zweckmäßigkeit der neuen Lehre erprobt. Aus dieser Annahme ergiebt sich der Begriff Zweckvermögen einerseits und die Entbehrlichkeit irgend welcher Fiction oder Personification andererseits. Daraus folgt dann die Zurückweisung der bisherigen Anschauung, die in der Existenz eines Zweckvermögens etwas Künstliches, eine Schöpfung des Staates erblickt. Die Frage nach der Nothwendigkeit der staatlichen Mitwirkung zur Entstehung juristischer Personen kann hiernach nicht mehr entstehen. — Für die Unterscheidung der Arten des Zweckvermögens sind zwei Punkte entscheidend: die Intensivität des Gehörens und die größere oder geringere Allgemeinheit, resp. Sonderheit des Zweckes. In Bezug auf die Intensivität des Angehörens werden drei Grade unterschieden: Absolutes Angehören und Unveräußerlichkeit nach Werth und Individualität (res extra commercium, Zweckvermögen höchster Potenz); Zweckvermögen, das lediglich nach Werth, Grundstock und Capital unveräußerlich ist, aber nach Individualität veräußerlich (Stiftungs-, Kirchenvermögen u. s. w.); endlich sowohl dem Werthe als der Individualität nach veräußerliches Zweckvermögen (Staats- und Gemeindeeinkünfte, Ergebniß einer Collecte u. s. w.). — Die Zwecke selbst unterliegen einer zweiten Dreitheilung in I. Gemeinwesen, II. Gemeinzwecke, III. Sonderzwecke. Durch die Kreuzung der beiden Dreitheilungen ergiebt sich dann, daß das einem Gemeinwesen, einem Gemeinzwecke oder einem Sonderzwecke angehörige Vermögen principiell in jedem Grade der Intensivität des Angehörens vorkommen kann. Dadurch entsteht eine Neuntheilung, innerhalb deren dann die einzelnen Formen des praktisch vorkommenden Zweckvermögens sich vollkommen richtig unterbringen lassen und erklären. Für Brinz bestehen die Schwierigkeiten nicht, welche sich für die alte Lehre z. B. bei der Beurtheilung der Actiengesellschaften und anderer modernen Erscheinungen ergeben. Doch kann hier auf Einzelheiten nicht weiter eingegangen werden. Die vorstehenden Andeutungen der Grundzüge mögen genügen, die Arbeit als eine überaus bedeutsame zu kennzeichnen und zum gewissenhaften Studium zu empfehlen. —t.

Hugonis Grotii de jure praedae commentarius. Ex Auctoris Codice descripsit et vulgavit H. G. Hamaker, litt. Dr. Im Haag, 1868. Nijhoff. (XVI, 359 S. gr. 8.) 3 Thlr.

Eine Jugendschrift, von dem „Vater des modernen Naturrechts" in druckfertiger Gestalt hinterlassen, ist durch einen beinahe unbegreiflichen Zufall der literarischen Welt bis heute vor-

enthalten worden. Die Abhandlung ist im Winter des Jahres 1604—5 geschrieben von dem damals 22jährigen Hugo Grotius, der ein Capitel daraus im November 1608 drucken ließ, welches als Abhandlung über das „mare liberum" eine große Berühmtheit erhalten hat. 16 Jahre später ist dann der dogmatische Theil der vorliegenden Abhandlung in dem welthistorischen Werk de jure belli et pacis verarbeitet. Merkwürdiger Weise hat indessen Hugo Grotius selbst diese seine Jugendarbeit niemals erwähnt. — Die Veranlassung zu der Schrift de jure praedae haben die Kämpfe der Holländer, insbesondere der indischen Compagnie, mit den Portugiesen gegeben, denen damals der Schiffsbefehlshaber Jacob Hemskerck ein reichbeladenes Schiff abgenommen hatte. In der indischen Gesellschaft selbst waren die Meinungen getheilt; insbesondere hatten die einflußreichen Menoniten in der Verwaltung ihren Antheil an der Beute zurückgewiesen oder cediert. Ein Theil der Gesellschafter drohte sich zu trennen, und in Frankreich unter dem Protectorat Heinrich's IV eine neue Gesellschaft zu stiften. H. Grotius unternimmt es, die Rechtmäßigkeit jener Kriegsführung und der Erbeutung darzulegen. Diese Principienfragen bilden die erste Reihe der Capitel, die der Verf. „Dogmatica" de jure praedae nennt, umfassend ein Exordium; Prolegomena, enthaltend 9 Regulae und 13 Leges; sodann eine Reihe von Quaestiones: an bellum aliquod justum sit; an praedam capere aliquando justum sit; quae praeda justa sit; quod bellum justum sit; de causa belli efficiente; de materia belli circa quam et in qua; de forma belli suscipiendi gerendique; de fine belli; cui praeda acquiratur. Im Cap. XI folgen die vom Verf. sogenannten „Historica" über Kriegs- und Handelsverhältnisse der Holländer, wobei viele sonst nicht bekannte, die Geschichte des holländischen Handels in Indien betreffende Urkunden eingesehen sind. Cap. XII bildet seinem größten Theil nach die schon erwähnte Abhandlung über das mare liberum. Die drei Schlußcapitel geben die Beweisführung für den vorliegenden Fall: eam praedam justam, honestam, utilem esse. — Der werthvollste Theil der Abhandlung sind die „Dogmatica", welche das Hauptmaterial „de jure belli" enthalten, dem Hugo Grotius das „jus pacis" in der späteren Arbeit hinzugefügt und nicht immer systematisch streng verbunden hat.

Die Dogmatica beruhen vorzugsweise auf den Arbeiten hervorragender spanischer Theologen, Zeitgenossen Karl's V und Philipp's II, welche H. Grotius selbst mit anerkennendem Dank citiert. Das Verdienst des Grotius ist die systematische Verarbeitung der bei seinen Vorgängern vereinzelten, und in geschmackloser Weitläufigkeit verlorener Gedanken, zu der meisterhaften Grundlage eines neuen Naturrechts. — Das nun gedruckt vorliegende Manuscript wurde im Jahre 1864 durch einen Handschriftenkatalog bekannt, in welchem der Buchhändler Martin Nijhoff im Haag eine Reihe Manuscripte aus dem Besitz des Hugo Grotius zum Verkauf anbot. Der Ankauf erfolgte alsbald für die akademische Bibliothek zu Leyden. Da das Manuscript druckfertig vorlag, so kam es nur auf einen sorgfältigen Abdruck an, bei welchem der Herausgeber die Citate so weit als möglich revidiert, im Uebrigen aber den Text völlig unverändert gelassen hat. An einigen wenigen nicht leserlichen Stellen ist der wahrscheinliche Inhalt als Conjectur in den Noten gegeben. Einige Anlagen, die Hugo Grotius der Abhandlung beifügen wollte, die sich aber im Manuscript nicht vorfinden, sind aus anderen Quellen beschafft und vom Herausgeber in lateinischer Uebersetzung beigefügt. Die Weise der Herausgabe wie die Ausstattung der Schrift verdient alles Lob. (7)

Domin-Petrushevecz, Dr. Alph. v., Prdoc., **neuere österreichische Rechtsgeschichte.** Wien, 1869. G. J. Manz. (VII, 379 S. 8.) 2 Thlr. 10 Sgr.

Dieser ebenso mühsamen als verdienstvollen Arbeit gebührt mit Recht auch außerhalb Oesterreichs Beachtung und Anerkennung. Die Umgestaltung der Rechtsordnung von 1740 bis 1848 vollzog sich überall in Deutschland auf vielfach verschlungenen Wegen. Die allmählige Beseitigung der zahllosen, aus dem Mittelalter überkommenen Gerichte und Gerichtsstände, die Fortbildung des alten Strafrechts und Processes, die Befreiung der Gutsunterthanen und des ländlichen Grundbesitzes, die Verdrängung der unzähligen Particularrechte durch allgemeine und umfassende Gesetze, die Ausbildung des modernen Wechsel-, Handels- und Concursrechts und viele andere wichtige Reformen lassen den ungeheuren Weg erkennen, den die Rechtsentwicklung in Deutschland in jenem hundertjährigen Zeitraume zurückgelegt hat. Eine zusammenhängende Darstellung des Details aber hat bis jetzt gefehlt. Für Oesterreich ist eine solche mit besonders großen Schwierigkeiten verknüpft, da jedes Kronland fast seine eigene Rechtsgeschichte hat; die große Zahl von Particularrechten, welche der Verfasser berücksichtigen muß, bietet dafür aber den Vortheil, daß seine Darstellung den Weg zu einer allgemeinen deutschen Rechtsgeschichte jener Periode ebnet. Es wäre freilich wünschenswerth gewesen, daß der Verf. den Einfluß der außerösterreichischen Gesetzgebung auf die Fortbildung des österreichischen Rechts mehr hervorgehoben hätte; so ist, um nur ein besonders wichtiges Beispiel anzuführen, nirgends davon die Rede, von welcher Bedeutung das Preußische Allgem. Landrecht für die Redaction des österreichischen Gesetzbuches gewesen ist. Die Gesetzgebungsarbeiten in Oesterreich stehen vielfach in Wechselwirkung mit den Fortschritten der Rechtsentwicklung in Deutschland und Frankreich; der Verf. richtet aber nur selten seinen Blick über die Grenzen der österreichischen Monarchie hinaus. In Folge davon fehlt in vielen Partien des Buches die geistige Belebung des Stoffes. Der Verf. bietet statt einer wirklichen Rechtsgeschichte im echten Sinne des Wortes großentheils nur eine trockene Aufzählung der Gesetze und eine Analyse der wichtigsten derselben; nur hin und wieder glückt es ihm, durch eine Charakterisierung dieses oder jenes Gesetzes das Interesse des Lesers zu fesseln. Ausgezeichnet aber ist das Buch durch die Gewissenhaftigkeit der Forschung und durch den Fleiß, mit dem der Verfasser das umfangreiche Material durchgearbeitet und geordnet hat. --d.

Die Reform der Preußischen Verwaltung von einem Mitgliede des Abgeordnetenhauses. Berlin, 1869. J. Springer. (39 S. gr. 8.) 8 Sgr.

Die kleine Schrift zeichnet sich nicht sonderlich durch Originalität der Gedanken und Neuheit der zur „Reform der preußischen Verwaltung" vorgeschlagenen Heilmittel aus; sie verdient jedoch unsere volle Beachtung als ein beredtes Zeugniß von der Stärke, welche die auf eine durchgreifende Umgestaltung der preußischen Verwaltungsorganisation gerichtete Strömung gegenwärtig selbst in den conservativsten Kreisen erlangt hat. Der Verfasser, ein ehemaliger Landrath und bekanntes Mitglied der äußersten Rechten des preußischen Abgeordnetenhauses, verlangt die schleunige Lösung der inneren Organisationsfragen in Preußen in einer so eifrigen und nachdrücklichen Weise, wie man vor dem Jahre 1866 nur die bewährtesten Vorkämpfer der liberalen Schule, die Lette und Genossen, drängen sah. Anknüpfend an einige bekannte, gegen die Beamtenhierarchie gerichtete Aussprüche Stein's empfiehlt der Verf. eine neue Provinzial-, Kreis- und Gemeindeordnung „unter Durchführung des Princips der Selbstverwaltung", Beseitigung der Regierungscollegien in ihrer bisherigen Zusammensetzung, Bildung von Recurscollegien im Kreise und in der Provinz, Verlegung des Schwerpunktes der Verwaltung in die Localinstanz, gänzliche Umgestaltung der Competenzgrenzen und Beseitigung der Vielregiererei in dem endlosen Instanzenzuge. Die speciellen Andeutungen, welche der Verfasser über die Organisation der Localbehörden, die Erweiterung der Competenz derselben, die künftige Zusammensetzung der Kreis- und Provinzialvertretungen giebt, weichen nicht erheblich von

dem ab, was unter dem unverkennbaren Einflusse der Gneist'schen Schriften neuerdings von Politikern der Mittelparteien häufig als nothwendig bezeichnet worden ist. Die bisher von der preußischen Regierung zur Herstellung der erforderlichen Gesetzentwürfe eingeschlagenen Wege billigt der Verf. nicht; er verlangt für umfassende Gesetzgebungsarbeiten mit Recht eine gründlichere und zweckmäßigere Vorbereitung, etwa durch ständige Gesetzgebungcommissionen, ähnlich dem früheren Staatsrathe, und unter Anderem auch die rechtzeitige Mittheilung der Entwürfe an die Landtagsmitglieder, mindestens drei Monate vor dem Zusammentritte des Landtages. Eine Vereinbarung unter den verschiedenen Parteien über einen Gesammtplan der Verwaltungsorganisation hält Verf. nicht für so schwierig als eine Verständigung über einzelne herausgerissene Stücke, z. B. über einen Kreisordnungsentwurf, welcher allein kein richtiges Gesammtbild von dem ganzen Reorganisationsplane geben könne und daher die Einigung über Principien erschwere. Die Richtigkeit dieser Ansicht des Verf.'s ist durch die erste Aufnahme, welche der von der preußischen Regierung dem Abgeordnetenhause in diesen Tagen vorgelegte Entwurf einer neuen Kreisordnung gefunden hat, in gewisser Weise bereits bestätigt worden. Die Bestimmungen des Entwurfes über die Neubildung der Kreisvertretungen und der Kreisverwaltung und über die Competenzerweiterung der Local-Instanzen entsprechen fast ganz den von dem Verfasser unserer Schrift gemachten Vorschlägen und weichen auch nicht erheblich von den seitens der liberalen Parteien in früheren Jahren ausgesprochenen Forderungen ab. Wenn trotzdem sofort bei der ersten Besprechung des Entwurfes die Geister von rechts und links hart aufeinander platzten, so lag der Grund in der That zum großen Theil in dem Mangel eines erkennbaren, die gesammte Verwaltung umfassenden Planes, freilich nicht eines Planes — wie ihn der Verfasser unserer Schrift im Auge zu haben scheint —, welcher sich vorzugsweise auf die Stellung des Kreises zu den übergeordneten größeren Verbänden und zu den vorgesetzten Verwaltungsinstanzen bezöge, sondern in dem Mangel eines die gesammte ländliche Communalverwaltung umfassenden Planes, welcher eine Abgrenzung der Aufgaben des Kreises und der Gemeinden vorzeichnete, eines klaren Planes zur Fortentwickelung der dem Kreise untergeordneten, die natürliche Basis des Kreises bildenden ländlichen Gemeindeverbände. In dem zersplitterten Zustande der ländlichen Gemeinden, in der Aufrechterhaltung der seit Jahrzehnten besonders gepflegten und begünstigten Absonderung der Gutsbezirke von den Bauergemeinden liegt der Krebsschaden der communalen Verhältnisse in den östlichen Provinzen des preußischen Staates. Die Frage der Entwickelung lebens- und leistungsfähiger größerer Gemeindeverbände enthält die Hauptschwierigkeit; ihre Beantwortung zeigt die bedeutendste Differenz der verschiedenen Parteiauffassungen. Sowohl der Verfasser unserer Schrift als auch der neueste Kreisordnungsentwurf der preußischen Regierung lassen die Entscheidung dieser Cardinalfrage ganz bei Seite und gelangen gerade aus diesem Grunde für die dem Kreise untergeordneten Bezirke zu einer wenig glücklichen Nachahmung des englischen Friedensrichterinstituts, zu dem „Ehrenamte im Königlichen Dienst" in der Person eines mit rein polizeilichen Functionen bedachten Amtshauptmannes, dem die nöthigen Wurzeln in der Gemeinde vollständig fehlen, ohne welche auf deutschem Boden eine gesunde, vom öffentlichen Gemeingeiste getragene Selbstverwaltung sich bisher nirgends entwickelt hat und auch in den östlichen Provinzen des preußischen Staates schwerlich entwickeln wird. — Erst wenn eine eingehendere Erörterung dieser wichtigsten Frage zu einer größeren Klarheit und Verständigung unter den Parteien geführt haben wird, dürfen wir die Durchführung einer Reorganisation der gesammten preußischen Verwaltung und die Entwickelung von Institutionen erwarten, welche für den preußischen, den deutschen Staat der Zukunft denselben Werth haben und dasselbe bedeuten, was für den preußischen Staat der Vergangenheit das alte preußische Beamtenthum bedeutete. W.

Allgem. Deutsche Strafrechtszeitung. Hrsg. von Fr. v. Holtzendorff. 9. Jahrg. 10. Heft. Oktober 1869.

Inh.: R. Schütze, zum 3. Abschnitt: Von der Theilnahme an einem Verbrechen 2c. im Entwurfe eines St.-G.-Buchs für den Nordd. Bund. Kritische Beleuchtung und Gegenentwurf. — Ludw. Meyer, die Stellung der Geisteskrankheiten und verwandter Zustände zur Criminalgesetzgebung. — Ueber die Unabänderlichkeit des Fundaments der Anklage. — Liman, die Gerichtsarzneikunde im J. 1868. 2.

Zeitschrift für Rechtsgeschichte. Hrsg. von Rudorff, Bruns u. A. 9. Bd. 1. Heft. 1869.

Inh.: H. Böhlau, aus der Praxis des Magdeburger Schöffenstuhls während des 14. u. 15. Jahrh. — Th. Muther, die Juristen der Universität Erfurt im 14. u. 15. Jahrh. — Th. Mommsen, über Julian's Digesten. — Ders., die Kaiserbezeichnung bei den römischen Juristen. — H. Degenkolb, ein pactum fiduciae. — Miscellen.

Archiv für die civilist. Praxis. Hrsg. von Francke, v. Linde u. A. N. F. 2. Bd. 3. Heft. 1869.

Inh.: v. Meibom, über den Vorzug eingeklagter und bis zur Executionsinstanz verfolgter Forderungen im Konkurse. — K. Schmidt, über die Rechtsregel: Obligationem ab herede incipere non posse. — Ferd. Zrodlowski, zur Lehre von der Nativität der Klage als Voraussetzung der Verjährung. — Fr. Zimmermann, über die Aufhebung der Zinsbeschränkungen und des Sctl Macedoniani. — Fitting, über das Wesen des Titels bei der Ersitzung. (Schl.)

Archiv des Nordd. Bundes u. des Zollvereins. Redig. von A. Koller. 3. Bd. 1-2. Heft. 1869.

Inh.: Die Gewerbeordnung für den Nordd. Bund vom 21. Juni 1869, publicirt im Bundesgesetzblatt Nr. 26 vom 1. Juli 1869. — Gesetze, Maßregeln gegen die Rinderpest betr. vom 7. April 1869. — Einführungsgesetz der Wechselordnung 2c.

Jahrbücher für Nationalökonomie und Statistik. Hrsg. von Bruno Hildebrand. 2. Bd. 3-4. Heft. 1869.

Inh.: Fr. Kleinwächter, die österr. Grundsteuergesetzgebung. (Schl.) — Die Ernten im Herzogthum S.-Altenburg in den Jahren 1867 u. 68. — Vergangenheit und Gegenwart der deutschen Leinenindustrie. — Bayerisches Gesetz über die öffentl. Armen- u. Krankenpflege. — Litteratur. — Miscellen.

Sprachkunde. Literaturgeschichte.

Revue de Linguistique et de Philologie comparée. Recueil trimestriel de documents pour servir à la science positive des langues, à l'épigraphie, à l'ethnologie, à la mythologie et à l'histoire. Tome III. 1. et 2. fasc. Paris, 1869. Maisonneuve et Cie. (244 p. 8.) Preis des Jahrgangs im Ausland 14 francs.

Der dritte Jahrgang dieser Zeitschrift übertrifft die beiden früheren an Vielseitigkeit des Inhalts; er enthält außer linguistischen auch paläographische, mythologische, astronomische Abhandlungen. Der Herausgeber, Abel Hovelacque, hat tüchtige Kräfte für ein Unternehmen gewonnen, durch welches er nicht allein ohne materiellen Gewinn, sondern sogar mit Opfern seinerseits der sehr im Aufblühen begriffenen Sprachwissenschaft in Frankreich seine Dienste gewidmet hat. Der Druck ist keineswegs sparsam; wir finden von fremden Alphabeten das arabische, hebräische, die Keilschrift und Hieroglyphen; das erste Heft ziert ein radiertes Portrait Schleicher's, dessen eifriger Verehrer zu sein der Herausgeber nicht nur wiederholt erklärt, sondern auch durch die Art seiner Forschung erkennen läßt. Den Lesern des Centralblattes wird diese Rivalin der **Mémoires de la Société de linguistique**, von der wir bis jetzt erst zwei Hefte besitzen, am besten empfohlen werden, wenn Ref. eine kurze Uebersicht des Inhalts hier folgen läßt.

Den Jahrgang eröffnet J. Vinson (ein Kenner der baskischen und der indischen Sprachen, der in einer Miscelle am Ende des ersten Heftes über die südindische Aussprache sanskritischer Laute handelt) mit einer Arbeit über die baskische Declination,

die er mit der dravidischen vergleicht und deren Flexionszeichen er so gut wie die beim Verbum verwendeten für Nomina hält, so daß er das Baskische zu den agglutinierenden Sprachen rechnet, keineswegs aber als ein Idiom einzig in seiner Art hinstellen möchte.

A. des Michels, Professor des Annamitischen, beschreibt die Tonarten dieser Sprache, deren singender Charakter den Europäern auffällt. Das Chinesische hat bekanntlich vier Töne (ssé shing), das Annamitische, wie das Chinesische eine einsilbige Sprache, hat deren sechs: den ton aigu, dem hohen C entsprechend, wie der ton grave eine Octave tiefer liegt; jener findet sich ungefähr auf dem ne des Satzes ne faites cela, dieser ist vergleichbar dem Ton der Stimme eines Predigers, der einen neuen Absatz beginnt; der dritte Ton, der fragende, gleicht dem in der zweifelnden Frage vous croyez? der vierte, der rückläufige, gleicht dem vorigen und wird oft mit ihm verwechselt, nur steigt er nicht so hoch wie dieser; man kann ihn hören in den Worten très bien im Sinne von „es ist nichts weiter zu sagen"; der fünfte ist der gleichmäßige, der dem Tone gleicht, welchen wir unserer Stimme ohne sie zu steigern oder zu senken vor einem Komma geben; der sechste endlich ist der absteigende, der bei uns am Ende der Sätze erscheint. In Noten ausgedrückt würden die Töne folgendermaßen zu geben sein:

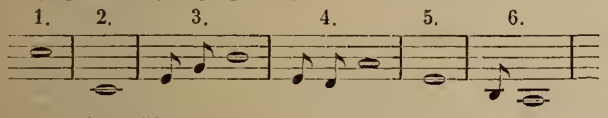

Nach dem Chinesischen würden des Verfassers erster und zweiter Ton Arten des fünften Tones sein, denn hier zerfällt der gleichmäßige Ton (ping shing) in einen oberen oder klaren (shàng und t'sing ping) und einen untern oder vollen (hiá oder ç'ôping), welche um eine Octave auseinanderliegen (Abel Remusat, Grammaire chinoise § 49 ff. St. Endlicher S. 125). Diese annamit. Töne werden combiniert, z. B. 1 mit 6 wie französ. très bien beim Ausdruck der Zufriedenheit mit einer Auseinandersetzung, deren Resultat man erwartet hat, oder wie horreur! theatralisch ausgesprochen. 1 und 2 sind wirklich musikalisch, nicht aber 3 4 6; 5 ist nicht musikalisch', wird dies aber sobald es nicht isoliert oder am Ende einer Periode steht, sondern einem andern Ton, besonders dem grave, vorhergeht.

Die Abhandlung von Girard de Rialle über Agni und Apâm napât schließt sich den Ansichten Windischmann's an und erblickt in den Mythen von jenen göttlichen Wesen die Idee des im feuchten Element wirksamen Lebensprincips.

J. Ménant, der bekannte Keilschriftforscher, weist den assyrischen resp. scythischen Ursprung einiger Keilschriftzeichen nach; die gewöhnlich naqa gelesene Gruppe, sowie die in der Inschrift des Ochus erscheinende Gruppe für „Land" sind ideographische Monogramme, deren Gestalt auf die betreffende assyrische zurückgeführt wird; anders verhält es sich mit der Gruppe, welche in derselben Inschrift die Silbe dah von dahyunâm ersetzt; diese Gruppe ist die scythische Silbe ti mit einer Aspiration. Der Steinmetz war ein susianischer Scythe, der jene Silbe dah ungenau aussprach und das d durch t ersetzte, wie dies in den scyth. Uebersetzungen häufig bei nom. propria geschieht; auf die Rechnung dieses Steinmetzen könnten auch die bekannten Anomalien der pers. Flexion kommen, die man aus dem Verfall der Flexion erklärt hat. Das n in Handita und Dubâna (scyth. tubanna, vgl. das Wadi Tubal bei Kufa) war ein dem Persischen fremder Nasal, der aus dem Assyrischen oder Scythischen herübergenommen wurde, denn ein pers. n würde wenigstens im ersten Worte durch Annsvara d. h. gar nicht geschrieben worden sein.

Das zweite Heft eröffnet Spiegel mit einer Charakteristik der Stellung und der Wichtigkeit des Eranischen im arischen Sprachkreise; dann folgt Rodier mit einer astronomischen Abhandlung über die drei ägyptischen Jahreszeiten und ihre Hieroglyphen; Hartwig Derenbourg mit einem in der salle Gerson in der Sorbonne gehaltenen Vortrag über Geschichte und Organisation der arabischen Sprache. Halévy begründet die Verwandtschaft des Hadenduwa (Munzinger's To-bedschauiyyeh [nicht wie S. 175 gedruckt ist, To bedauie] d. i. Sprache der Bedscha بجا östlich von Nubien, der alten Blemyer) mit dem Aegyptischen und Berberischen durch eine vergleichende Uebersicht über die einzelnen Redetheile. Die Zusammengehörigkeit des Bedscha und der hamitischen Sprachen ist bekanntlich schon von Lepsius, der die Bedscha für Nachkommen der Bewohner Meroe's hält, erkannt (s. Lepsius, Standard Alphabet² S. 203. Friedr. Müller, Novara-Werk, Ethnogr. Theil S. 191).

Der Herausgeber selbst vertheidigt die von ihm vertretene Theorie über die Entwicklung der Verbalwurzeln und giebt eine Reihe von grammatischen und etymologischen Bemerkungen über altbaktrische Wörter. Unter den ausführlichen Kritiken sprachlicher Werke (Geiger's, Corssen's, de Rosny's u. a.) bemerkt man mit einiger Ueberraschung auch eine solche von des Herausgebers Grammaire zende durch Picot in Temesvar. J.

Mémoires de la Société de Linguistique de Paris. Tome premier. 2. fasc. Paris, 1869. Franck. (XII, 95 S. 8.)

Nach etwa einem Jahr liegt uns die Fortsetzung der neu begründeten Zeitschrift für Linguistik vor, deren erstes Heft in diesen Blättern besprochen worden ist. Renan eröffnet die Reihe der Aufsätze mit einer Abhandlung über das semitische Verbum. Dieses hat bekanntlich das charakteristische, daß es neben einer großen Armuth an Tempora und Modi eine Fülle von Verbalthemen besitzt, die sich aber auf wenige reducieren lassen. So stellt der Verf. für das Arabische, welches 18 Verbalthemen von den theoretisch anzunehmenden 24 bewahrt hat, die folgenden 6 Formen auf (wobei die Conjugationen 9. 11—13 übergangen sind, weil sie nur bei bestimmten Bedingungen in Betracht kommen, die seltenen 14 und 15 aber zu den Quadrilitterae gerechnet werden müssen): 1) katala (1), reflexiv iktatala (8), 2) kattala (2), reflexiv takattala (5), 3) kâtala (3), reflexiv takâtala (6), 4) aktala (4), reflexiv fehlt, 5) nur reflexiv istaktala (10), 6) inkatala (7), reflexiv fehlt; mit den betreffenden Passivbildungen giebt dies 18 Themen. Im Hebräischen entsprechen: 1) katal (Qal), reflexiv fehlt, 2) kittel (Piel), reflexiv hitkattel (Hitpael), 3) kôtel (Poel), reflexiv hitkôtel (Hitpoel), 4) hiktil (Hiphil), reflexiv fehlt, 5) tiktel (Tiphel) und schaktel (Shaphel), 6) niktal (Niphal), reflexiv fehlt. Es ist bereits in der Grammatik von Gesenius (20. Aufl. § 50, 1. § 51, 2) bemerkt, daß das Niphal nur syntaktisch, nicht formell das Passiv von Qal ist; eben durch diese syntaktische Verwendung verkümmerte das formelle Passiv von Qal und erhielt sich nur noch im Partic. pass. paul פָּעוּל. Die Form הִתְקַטֵּל (Tiphel) möchte Renan für eine Spielart des Shaphel halten, so daß beide dem arab. Activum istaktala entsprechen würden; das aramäische Reflexiv zum Shaphel ist eschtaktel. Die Vergleichung aller Themen in den semitischen Sprachen ergiebt, daß nur das Reflexiv pass. Hiphil, beide Reflexive des Niphal und das directe Passivum des Shaphel durchaus fehlen. Die sechs Formen reduciert nun Renan auf vier Arten: 1) die einfache Form, 2) die Form mit Reduplication oder Compensationslänge, 3) die Formen mit Hauchlaut oder Zischlaut, 4) die mit prosthetischem n (Qal, Piel und Poel, Hiphil und Shaphel, Niphal). Offenbar ist das System vor Abtrennung der semitischen Sprachen von einander ausgebildet und ist mit der Zeit verarmt, am wenigsten im Arabischen; dagegen hat man später noch auf gelehrtem Wege neue Formen gebildet, nämlich eine im Aramäischen (Ettaphel), eine im Rabbinischen (Nitpael aus Niphal und Hithpael gemischt, Gesenius § 55, 6) und vier im Aethiopischen. Die letzteren erklärte Dillmann für Trümmer aus dem Alterthum.

Thurot untersucht die Bedeutung der Tempuscharakteristica im Griechischen und polemisiert gegen G. Curtius' Ein-

**

theilung der Tempora, wobei vielleicht die Rücksicht auf den Unterschied der Verba perfecta und imperfecta manches anders zu fassen erlauben wird.

Gaussin präcisiert das Gesetz des Rhotacismus im Latein; Joubainville sucht die Bildung des celtischen Auxiliarfuturs gegen Ebel's Dafürhalten als alt nachzuweisen; Paul Meyer giebt eine Geschichte des provençalischen o; Paris erhärtet die Identität des im Alt- und Neuprovençalischen und im ältesten Französisch zur Verstärkung der Negation (wie personne oder rien) verwendeten Wortes gens, giens, catal. gentz mit lat. genus durch lautliche Untersuchungen. Höchst interessant ist Mowat's Untersuchung über die oft so sonderbaren Umgestaltungen der Eigennamen in verschiedenen Sprachen; Bréal führt die Existenz von Doppelgängern im Latein auf drei Vorgänge zurück, 1) auf phonetische Differenzierung und damit verbundene Bedeutungsveränderung (semel, simul), 2) auf verschiedenartige grammatische Formation (arctus, ex-ercitus; sanctus, sancitus) und 3) auf Entlehnung aus verwandten Dialekten (Pompidius, Quinctilius). J.

Gröber, Dr. Gust., **die handschriftlichen Gestaltungen der Chanson de Geste ‚Fierabas'** und ihre Vorstufen. Leipzig, 1869. Vogel. (X, 111 S. 8.) 24 Sgr.

Die Materialien zur Geschichte des französischen Fierabras sind seit dem Erscheinen der Ausgabe von Kröber und Servois (1860) vermehrt durch die freilich spärlichen Angaben, welche Ambr. F. Didot im ersten Theile des Kataloges seiner Bibliothek über eine in seinem Besitze befindliche, auch von Gautier (Les épopées frç. II, 306) verzeichnete Handschrift (D) gemacht hat, und durch die sorgsame Vergleichung der Escurialhandschrift (E), deren Ergebnisse Knust (Jahrb. IX, 44) mittheilt. Sechs Handschriften also sind nunmehr bekannt, welche die französische Chanson de geste ganz oder theilweise enthalten, allerdings in sehr ungleichem Maße bekannt, da die Herausgeber des Gedichtes zwar vier Handschriften (a, b, c, d) benutzt, aber nur in eine (a) befriedigenden Einblick gewährt haben und auch über die Didot'sche Handschrift bloß eine sehr dürftige Notiz vorliegt. Es kommen dazu: die durch Bekker zum Abdruck gebrachte provenzalische Redaction (P) des Gedichtes, welche deutlich erkennen läßt, daß sie sich einer französischen Vorlage aufs engste anschließt, und die in loserem Zusammenhange mit der Chanson de geste stehende Bearbeitung in italienischen (bei Heyse, Rom. Inedita), die in englischen Versen (bei Ellis), ferner die auf den nämlichen Gegenstand bezüglichen Capitel von David Aubert (die Ueberschriften bei v. Reiffenberg im Ph. Mousket), das französische und das deutsche Volksbuch. Im ersten Theile seiner durch strenges Festhalten der Methode gleich sehr wie durch Bedeutsamkeit der Ergebnisse sich empfehlenden Erstlingsarbeit untersucht der Vers. das Verhältniß der uns vorliegenden Texte; es ergiebt sich ihm, und dabei wird es aller Wahrscheinlichkeit nach bleiben, wenn auch genauerer Einsicht in die Handschriften noch weitere Aufschlüsse vorbehalten sein werden, daß abcd einerseits und ED andererseits, aus je einer Quelle fließend, einen gemeinsamen Ursprung (y) erkennen lassen, während P die Uebersetzung eines von y wesentlich sich unterscheidenden, verlorenen Textes (x) ist. — Der zweite Theil der Schrift untersucht das Verhältniß von y zu x und stellt durch sorgfältige Beweisführung fest, daß man in y die Frucht einer Ueberarbeitung von x zu sehen hat, welche namentlich durch Zerdehnung einzelner Verse in zweie, durch Einschaltung neuer Zeilen oder Zeilengruppen, neuer Tiradenschlüsse und Tiradenanfänge, ganzer Tiraden die Schönheit der Vorlage zu steigern bezweckte, dabei aber so unbedacht durchgeführt ward, daß zahlreiche Widersprüche und Incongruenzen sich ergaben und die Ansicht, es möchte die knappere Redaction durch Kürzung aus der breiteren entstanden sein, nicht aufkommen kann. Der Vers. wird selbst kaum erwarten, daß jede von den Aufstellungen dieses und des folgenden Abschnittes ausnahmslose Zustimmung finde; in einer großen Zahl von Fällen läßt seine Beweisführung keinen Widerspruch zu, oft aber möchte man doch zu größerer Behutsamkeit mahnen. Der Raum gestattet nicht, auf das Einzelne einzutreten; so sei denn nur im Allgemeinen daran erinnert, daß unser Urtheil die Thatsache nicht unerwogen lassen darf, daß die volksthümlichen Epen zunächst nicht zum Lesen vorgelegt, sondern gesungen wurden und zwar keinesfalls in Einem Athem, sondern in Stücken, sei es von je einer, sei es von mehreren Tiraden, und daß daher die Wiederaufnahme des am Schlusse einer Tirade Erzählten im Beginne der nächstfolgenden oder jene zusammenfassenden Vorhersagungen von Dingen, die dem Helden bevorstehen, welche aber erst an späterer Stelle eingehend erzählt werden, nicht befremden, nicht Verdacht erregen dürfen. Selbst die Thatsache — sie ist so gewöhnlich! — daß zwei oder noch mehr volle Tiraden ihrem Inhalte nach sich völlig decken, braucht nicht ohne Weiteres als Ergebniß der Ueberarbeitung genommen zu werden; oft wird sich erweisen lassen, daß sie es ist; wo aber nicht, da wird man sich doch erst fragen müssen, ob der Geschmack, der es passend fand, hinter einer Tirade eine zweite, das Gleiche sagende einzufügen, nicht auch, wo er selbständiges Dichten leitete, dazu kommen konnte, das einmal Geschehene doppelt zu erzählen. Diese Bemerkung mag hier um so weniger überflüssig erscheinen, als der Vers. mehrfach darauf hinweist, daß, was er in Beziehung auf die Entstehung der von ihm behandelten Texte ermittelt habe, auch andere Chansons de geste in neuem Lichte erscheinen lasse. Ohne allen Zweifel wird Herrn Gröber's treffliche Untersuchung zu ähnlicher Beschäftigung mit anderen französischen Epen anregen und gleich sorgfältiges Forschen wird anderwärts wohl zu ähnlichen Resultaten führen; aber eben nur zwingende Beweisführung wird dieselben sichern, bloße Berufung auf die Analogie nicht genügen. — Eine ähnliche Prüfung wie an y nimmt im dritten Theile der Vers. an x vor; eine erwiesen ältere Redaction liegt zwar hierfür nicht vor, deren Vergleichung spätere Zusätze als solche leicht würde hervortreten lassen; dem suchenden Blicke treten aber auch hier Stellen in großer Zahl und von bedeutendem Umfange entgegen, die durch Widerspruch, in dem sie mit anderen stehen, sich als Zusätze zu einer nicht wenig kürzeren, auch im Ton ziemlich verschiedenen älteren Redaction (x') zu erkennen geben. Wenn die Kritik auch hier öfter die volle Sicherheit der Begründung vermißt, so wiederholt sie nur, was der Verf. S. 97 selbst ausspricht. Zum Schlusse wird, was sich als Inhalt von x' ergab, in theilweiser Uebereinstimmung mit G. Paris und mit L. Gautier selbst wieder in zwei Theile geschieden, deren erster als Schluß des Epos erkannt wird, welches Mousket's Chronik an bekannter Stelle in wenige Verse zusammenfaßt, während der zweite ein Anhang dazu ist, welcher die Handlung auf einen andern Boden versetzt und andere Personen in den Vordergrund rückt. Wir sprechen zum Schlusse nochmals aus, daß die sorgsame Beobachtung, die sichere Handhabung des kritischen Messers Herrn Gröber's Arbeit zu einer wirklich mustergültigen machen, während wir allerdings hinsichtlich der Kriterien der Unechtheit seiner Ansicht nicht durchweg beipflichten können. Noch müssen wir zweier sprachlichen Irrthümer erwähnen: S. 39 ist no plassa dieu lo pis mißverstanden; pis soll das sz. Neutrum = prov. pieitz sein; es ist aber das aus pius entstandene Adjectiv, allerdings mit falscher Flexion (vgl. 2496 dieus m'en sera pis). S. 67 soll für mot l'auray apelat, „was ohne Sinn", l'aut ay apelat in den prov. Text 645 eingesetzt werden; das tonlose Pronomen vom Verbum durch ein anderes Adverbium als die selbst tonlosen en und y zu trennen, ist aber in keiner romanischen Sprache gestattet; die eigenthümliche Verwendung des Fut. er. im Sinne des Perf., welche 654 und 843 (wo auch keine Emendation von Nöthen) wiederkehrt, begegnet öfter: Molt vos aurai anat queren, sagt Jaufre (61a) zu dem endlich gefundenen Taulat; Per so quem digatz veritat En cal luec trobarai Taulat, E quem digatz novas del crit Que tan soven aurai

auzit, eb. 105a; Estat aurai malanans u. s. w. Mahn, Ged. 218, 2. A. T.

Rheinisches Museum für Philologie. Hrsg. von Fr. Ritschl u. A. Klette. N. F. 25. Bd. 1. Heft.

Inh.: H. Nissen, der Caudinische Friede. — G. Uhlig, die τέχναι γραμματικαί des Apollonius u. Herodian. — K. W. Nitzsch, Quellenanalyse von Livius II, 1—IV, 8 und Dionysius Halicarnassensis V, 1—XI, 63. 3. Art. — O. Ribbeck, kritische Bemerkungen zu den Charakteren des Theophrast. — Miscellen: Antiquarisches (zur römischen Topographie, von H. Nissen); Archäologisches (archäologische Streifzüge, 1. von K. Dilthey; über W. Helbig's „Wandgemälde der vom Vesuv verschütteten Städte Campaniens", von B.); Grammatisches (zu den Tironischen Noten, von W. Schmitz); Metrisches (Synkopen, von W. Brambach; zu Catull's Attis, von L. M.); Litterarhistorisches (Cicero's Client Asicius, von F. Bücheler; der Rhetor Moschus, von demf.; über den Grammatiker Papirius, von W. Brambach); Kritisch-Exegetisches (zu Sophokles' Trachinierinnen, von W. Roscher; zu Euripides' Ion, von A. Schmidt; zu Thukydides, von J. M. Stahl; zu Cicero, von W. Meyer; zu Tacitus, von H. A. Koch).

Der Schriftwart. Hrsg. von K. Eggers. 4. Jahrg. 1. Heft. 1870.

Inh.: Gerber, Gabelsberger und seine Zeit. (Vortrag.) — Die römischen Zahlzeichen; von B—fen. — K. Eggers, der Militairstand und die Stenographie. — Recension. — Zeitung.

Vermischtes.

Sitzungsberichte d. kaiserl. Akad. d. Wissenschaften in Wien. Mathem.-naturwissenschaftl. Cl. 60. Bd. 1. u. 2. Heft. 1. Abth. Juni u. Juli.

Juni: Tschermak, mikroskopische Unterscheidung der Mineralien aus der Augit-, Amphibol- u. Biotitgruppe. — C. Freih. v. Ettingshausen, Beiträge zur Kenntniß der Tertiärflora Steiermarks. — Steindachner, Polypterus Lapradei n. sp. und Polypterus senegalus Cuv. aus dem Senegal. — Hyrtl, über die Blutgefäße der äußeren Kiemendeckelkieme von Polypterus Lapradei Steind. — v. Hüttenbrenner, über eigenthümliche Zellen in der Iris des Huhnes. — Steindachner, ichthyologische Notizen. 8.

Juli: Tschermak, über einen Feldspath aus dem Närödal und über das Mischungsgesetz der plagioklastischen Feldspathe. — Abich, die Fulguriten im Andesit des kleinen Ararat, nebst Bemerkungen über örtliche Einflüsse bei der Bildung elektrischer Gewitter. — v. Haidinger, Mittheilungen von Hrn. kaiserl. russ. Staatsrath H. Abich in Tiflis. — Schlemmer, Beitrag zur Kenntniß des feineren Baues der Brunner'schen Drüsen. — Fitzinger, Revision der zur natürlichen Familie der Katzen (Feles) gehörigen Formen. (4. Abth.) — Derf., die natürliche Familie der Spitzhörnchen (Cladobatae). — Steindachner, ichthyologische Notizen. 9. — Friedlowsky, über die sogenannten accessorischen Gelenkshöcker an der Pars basilaris ossis occipitis und einige Formen von ungewöhnlicher Gelenksverbindung zwischen dem Zahnfortsatz des Epistropheus und dem Hinterhauptknochen. — Peyritsch, über Pelorien bei Labiaten.

Nachrichten von der K. Ges. d. Wiss. u. der G. A. Universität zu Göttingen. Nr. 20 u. 21.

Inh.: Univ.: Fr. Wieseler, über den Zuwachs der Sammlungen des archäologisch-numismat. Instituts der G.-A.-Universität seit Ende 1859. — K. Ges. d. Wiss. (Sitzung am 6. November): Listing, über eine neue Art stereoskop. Wahrnehmung. — Benfey, altbactrisch yaozhdâ = sanskr. yaud oder yaut, beruhend auf einer Grundform *yavas-dhâ; und altbactrisch yaozhdaya = lateinisch *jousbe, joubere, jubere, beruhend auf einer Grundform *yavas-dhâ mit Affix aya. — Enneper, über Loxodromen der Kegelflächen.

Mittheilungen aus dem Antiquariate von S. Calvary u. Co. in Berlin. 2. Heft. December 1868—Januar 1869.

Inh.: Beiträge zur Reformations-Geschichte von Straßburg: 1) Das erste bekannte evangelische Meßbuch der Straßburger Kirche; nebst einer photolithograph. Beilage; 2) das erste Straßburger Gesangbuch; 3) ein Straßburger Gesangbuch von 1586; nebst photolithograph. Beilagen; 4) die Zehn Gebote; eine Wandtafel für den Schulgebrauch; 5) das Vater-Unser in Versen; 6) Butzer's Apologie von 1526; 7) ein Fragment Schwenkfeld'scher Thesen.

Mittheilungen der antiquar. Gesellschaft in Zürich. 16. Bd. 1. Abth. 3. Heft. 1869.

Inh.: C. Bursian, Aventicum Helvetiorum. 3. Heft.

Revue critique. Nr. 48.

Inh.: de Vogüé, mélanges d'archéologie orientale; Syrie centrale, inscriptions sémitiques. — Hyperidis orationes quattuor ed. Fr. Blass. — Mignard, vocabulaire raisonné et comparé du dialecte et du patois de la province de Bourgogne. — P. Rajna, la materia del Morgante in un ignoto poema cavalleresco del sec. 15. — C. L. W. Grimm, institutio theologiae dogmaticae evang. historico-critica. Ed. II. — J. J. Roßbach, Geschichte der Gesellschaft. 1. Theil.

Nuova Antologia di scienze, lettere ed arti. 4. Anno. Vol. 12, Fasc. XII. Dicembre 1869.

Inh.: D. Pantaleoni, del presente e dell' avvenire del cattolicismo a proposito del concilio ecumenico. — Fr. de Sanctis, l'Ugolino di Dante. — G. Guerzoni, il problema dell' educazione nel tempo presente. — E. Branchi, la magistratura italiana ed il suo avvenire. — V. Bersezio, Galatea. Novella. — R. Bonghi, l'Apertura del Canale di Suez. — Notizie letterarie. — Rassegna musicale. — Rassegna politica.

Die Grenzboten. Red.: G. Freytag u. J. Eckardt. Nr. 51.

Inh.: Die preußischen Provinzialsynoden. — Fr. Schlegel und die Xenien. (Schl.) — Französische Zustände und Aussichten. — Eine Biographie von Calvin. — Neue Kunstwerke.

Allgem. Zeitung. Beilage. Nr. 339—345.

Inh.: Bilder aus dem Orient. Altes und Neues. — Edward Jlle's „Parcival." — Der Papst, der Absolutismus und das Concil. — Freiligrath's Dichtungen im englischen Gewande. — Die früheren Wanderjahre des Conrad Celtes. — Der 2. Philosophencongreß. 3 4. — Rußlands ländl. Zustände seit Aufhebung der Leibeigenschaft. — Die Frauenconferenz in Berlin. 2. — J. Rodenberg, Berliner Plaudereien. 2. — Die romanischen Volksmundarten in Südtirol, von Chr. Schneller. — Die jüngst in Rom ausgegrabene Amazone u. die Polyklet-Frage. — Barfüßele, von B. Auerbach. — Dr. Nachtigal's Mission nach Inner-Afrika und die Geschenke des Königs von Preußen für den Sultan von Bornu.

Wissenschaftl. Beilage der Leipz. Zeitung. Nr. 101 u. 102.

Inh.: Sitzung der Königl. Gesellschaft der Wissenschaften. — Michelangelo Buonarroti als Dichter. (Schl.) — Aus der Bai von Paranaguá. — Den Freunden der bildenden Kunst u. der Kunstindustrie. — Neues Theater.

Illustrirte Zeitung. Nr. 1381.

Inh.: Das ökumenische Concil. — Ismail Pascha, Vicekönig von Aegypten. — Die Einweihung des Suezkanals. — Das Nationaldenkmal von 1813 in Gravenhage. — Freih. v. Reinsberg-Düringsfeld, der Barbarossaglaube. — Der Unfall an der Bergisch-Märkischen Eisenbahnbrücke bei Hamm. — Der Kampf in der Crivoscie in Dalmatien. — Ein neuer Clavierauszug von Beethoven's Fidelio. — Deutschlands Schild- und Wappensagen. — Weihnachtsbüchertisch. 4. — Zur Geschichte der Nähmaschine.

Blätter für literar. Unterhaltung. Nr. 51.

Inh.: K. Zimmer, zwei Jahrgänge des „Historischen Taschenbuchs". — Ad. Zeising, zur Kunstwissenschaft. — R. Bechstein, zur Sagenliteratur. — Historische Romane. — Ein Prachtwerk über Sicilien. — Feuilleton: Notizen; Blanschandin, ein deutsches Rittergedicht. — Bibliographie.

Magazin für die Literatur des Auslandes. Nr. 51.

Inh.: Die chinesische Gesandtschaft in Europa. — Friedrich v. Raumer's literar. Nachlaß. — Zur Geschichte der Staatskirche in Ungarn. 3. — Ein Brief Carlyle's an einen amerik. Spiritisten. — Zur neueren franz. Literatur der Poesie. — Buchhandel v. Bibliographie in Rußland. — Eine türkisch-österr. Speculation auf Kosten Europa's. — Die Civilisation der Afghanen.

Europa. Nr. 51.

Inh.: M. Heyne, das altdeutsche Haus. 1. — Vogelberge im hohen Norden. — Eine Abenteurerin. — In brasilischer Sommerfrische. — Die Wandelbarkeit der Landschafts-Anschauung.

Gartenlaube. Nr. 51.

Inh.: H. Schmid, die Gasselbuben. (Forts.) — R. Keil, Goethe's Geliebte in Rom. — Eine deutsche Colonie in Neuschottland. — H. Uhde, das Stammbuch August Wilhelm Iffland's. — Ein glücklicher Künstler. (Paul Meyerheim.) Von M. N.

Daheim. 1870. Nr. 12.

Inh.: W. Jensen, Trimborn u. Co. (Forts.) — R. Andree, an der Riva bei Schiavoni. — Fr. Schlegel, die Schwindsuchtscandidaten der zoologischen Gärten. — Avé-Lallemant, auf dem Wege nach Suez: Ein steinernes Märchen. — A. Härtlin, eine Vergiftung durch Kalbfleisch. Criminalskizze.

Berliner Revue. 59. Bd. 11. Heft.

Inh.: Bernd v. Guseck, der schlimmste Feind. 21. — Eine starke Regierung. — Die Disciplin des preuß. Heeres. 5. — Vorschläge zu einer durchgreif. Reform der Bundes- 2c. Steuern. 13. — Graf Hoditz, der sogenannte „Mährische Sonderling". 2. — Literarisches.

Das Ausland. Nr. 51.

Inh.: Rückblicke auf die Politik der auswärt. Großmächte. 1. Großbritannien. — B. v. Cotta, Reise in Südrußland. (Schl.) — Ueber die Nahrungsweise der alten Chinesen nach den Quellen. — Ueber den Baum- u. Schlangendienst. — Geschichte Australiens u. Tasmaniens. — Ueber die Verlängerung des menschl. Lebensalters. — O. Schmidt, Betrachtungen zur Systematik im Sinne der Descendenz-Theorie.

Die Natur. Hrsg. von O. Ule u. K. Müller. Nr. 51.

Inh.: O. Ule, vom Montblanc zum Monterosa. 12. Gletscher, Firn und Hocheis. — L. Hahn, der Vulkan von Colima. — P. Kummer, auch eine Plage.

Ausführlichere Kritiken

erschienen über:

v. Bergmann, Landeskunde von Vorarlberg. (Von br.: A. A. Z. 338.)
Bernays, die heraklitischen Briefe. (Von H. S.: Philol. Anz. 9=10.)
Böhmer, Dante de vulg. eloq. (Von ψ: Rev. cr. 47.)
Caix de St.-Aymour, langue lat. (Von H. Schw.=Sidler: Flckf. Jahrb. 10.)
Caspari, zur Einleitung ins B. Daniel. (Z. Litbl. 93. — Von H. E.: G. g. A. 46.)
Comparetti, Sindibad. (Von G. P.: Rev. cr. 47.)
Devssen, de Plat. Sophista. (Von D. Peipers: Ph. A. 9=10.)
Ehrt, Psalter. (Von H. E.: G. g. A. 46.)
Emminghaus, Armenwesen. (Von †: Weser=Z. 8187.)
Eussner, exerc. Sallust. (Philol. Anz. 9=10.)
Füller, Daniel. (Von n: Z. Litbl. 93.)
Hagemann, Metaphysik. (Katholik 11.)
Hergenröther, Photius. III. (Ebd.)
Hollensteiner, Sickingen u. Landstuhl. (Von gr.: Z. Litbl. 93.)
Janus, Papst und Concil. (Z. f. Prot. u. K. 58, 6.)
Keil, Daniel=Commentar. (Von H. E.: G. g. A. 46.)
Krüger, fr. de jure fisci. (Von W. Studemund: Ph. A. 9=10.)
Kuenen, godsdienst. I. (Von H. E.: G. g. A. 47.)
Mönckeberg, Reimarus und Edelmann. (Von gr.: Z. Litbl. 93.)
Mosbach, Godyslaw=Pasco. (Von Nehring: G. g. A. 46.)
Nippold, Wege nach Rom. (Z. Litbl. 94. — A. A. Z. 332.)
v. Ompteda, Nachlaß. II—V. (Von G. Waitz: G. g. A. 47.)
Palãorama. (Von Prof. Lauth: Münch. Proppl. 50 f.)
Pierron, Iliade. (Von E. Heitz: Rev. cr. 47.)
Probst, Geschichte der Universität Innsbruck. (A. A. Z. 336.)
v. Raemdonck, Mercator. (Petermann's Mitthlgn. 11.)
Riese, anthol. lat. I. 1. (Von H. Hagen: Flckf. JB. 10.)
Scherer, zur Geschichte der Deutschen Sprache. (Von H. Rückert: Bl. f. lit. U. 50.)
Schmiedeberg u. Koppe, Muscarin. (Von Th. Husemann: G. g. A. 46.)
Trendelenburg, Beiträge. III. (Von Teichmüller: Ebd. 47.)
v. Weech, badische Verfassung. (Von **: A. A. Z. 335 f.)
Wegele, Friedrich der Freidige. (Von K.: A. A. Z. 334.)
Zeibig, Rechtspflege u. Stenographie. II. (Von K. E.: Schriftw. IV. 1.)

Wichtigere Werke der ausländischen Literatur.

Amerikanische.

Abbott, J. S. C., history of Joseph Bonaparte. (391 p. 16.) New York. 5 s.
Hammond, W. A., sleep and its derangements. (318 p. 12.) Philadelphia. 7 s.
Meade, R. W., naval architecture and ship building. (496 p. 8.) Philadelphia. £ 2. 2 s.
Parkman, F., the discovery of the Great West. (425 p. 8.) Boston. 10 s.
Shearman and Redfield, a treatise on the law of Negligence. (770 p. 8.) New-York. 31 s. 6 d.
Waterman, T. W., a treatise on the law of Set-off, Recoupment, etc. (731 p. 8.) New-York. 31 s. 6 d.

Englische.

Blenkinsopp, E. L., the doctrine of development in the Bible and in the Church. (340 p. 8.) 10 s. 6 d.
Bourne, H. R. Fox, the story of our Colonies, with sketches of their present condition. (424 p. 8.) 6 s.
Cochrane, A. B., Francis the First and other historic studies. 2 vols. (564 p. 8.) 21 s.
Cook, D., Art in England: notes and studies. (360 p. 8.) 6 s.
Hallam, H., the constitutional history of England from the accession of Henry VII. to the death of George II. (906 p. 8.) 5 s.
Long, G., the decline of the Roman Republic. Vol. 3. (508 p. 8.) 14 s.
Prichard, I. Th., the administration of India from 1859 to 1868, the first ten years of administration under the Crown. 2 vols. (704 p. 8.) 21 s.
Wright, Th., Womankind in Western Europe, from the earliest times to the seventeenth century. (340 p. 4.) 25 s.

Französische.

Borghesi, B., oeuvres complètes, publiées par les ordres et aux frais de S. M. l'empereur Napoléon III. T. 5 et 6. Oeuvres épigraphiques. T. 3. Lettres. T. 1. (1166 p. 4.) Paris.
Clément, P., une Abesse de Fontevrault au 17. siècle. Gabrielle de Rochechouart de Mortemart. Etude historique. (XXII, 410 p. 8.) Paris.
Des Mousseaux, G., le juif, le judaïsme et la judaïsation des peuples chrétiens. (XXXIX, 568 p. 8.) Paris. 6 fr.
Fabre, H. L., lettres labourdines, ou Lettres sur la partie du pays basque appelée le Labourd. (VII, 238 p. 18.) Bayonne. 3 fr.
Gavini de Campile, traité des servitudes, ou confrontation du droit français avec les lois romaines etc. T. 3. (648 p. 8.) Aix.
Guyot, J., chronique d'une ancienne ville royale, Dourdan, capitale du Hurepoix. (IV, 452 p. 8., 2 pl. et 3 grav.) Paris.

Nur in kleiner Auflage.

Hippeau, C., l'Instruction publique aux Etats-Unis. (XVI, 455 p. 8.) Caen.
Lanoy, F. de, le Nil, son bassin et ses sources, explorations et récits extraits des voyageurs anciens et modernes. Ouvrage illustré de 32 grav. (318 p. 18.) Paris. 2 fr.
Latreille, J., histoire des institutions judiciaires des Romains. Juridictions. Actions. Procédure. T. 1. Droit primitif. Actions de la loi. (325 p. 8.) Toulouse. 9 fr.
Montrond, M. de, les conciles oecuméniques, tableau historique. (303 p. 12.) Lille.
Poitou, E., la Liberté civile et le pouvoir administratif en France. (XVI, 343 p. 18.) Paris. 3 fr. 50 c.
Silvestre, H., l'Isthme de Suez, 1854—69, avec carte et pièces justificatives. (367 p. 18.) Marseille.
Théron de Montaugé, l'Agriculture et les classes rurales dans le pays toulousain, depuis le milieu du 18. siècle. (XVII, 682 p. 8.) Toulouse. 8 fr.

Italienische.

Belmonte, N., soluzione dei problemi graduati di Aritmetica. (120 p. 8.) Torino. L. 1, 40.
Castelli, D., leggende talmudiche, saggio di traduzione dal testo originale con prefazione critica. (210 p. 8.) Pisa.
Crollalanza, G. B., storia del contado di Chiavenna. Fasc. XIII. (p. 567 a 612. 8.) Milano.
Emiliani-Giudici, P., storia del teatro in Italia. Introduzione. (460 p. 12.) Firenze. L. 4.
Jacini, St., sulle opere pubbliche in Italia nel loro rapporto collo stato: studi. (184 p. 8.) Milano. L. 2.
Lavista, A., notizie istoriche degli antichi e presenti tempi della Città di Venosa. (88 p. 4.) Potenza. L. 2, 50.
Staglieno, M., proverbi genovesi con i corrispondenti in latino ed i diversi dialetti d'Italia. (208 p. 16.) Genova. L. 2, 50.
Tessari, N., compendio di chimica generale compilato secondo lo spirito attuale della scienza. (194 p. 8.) Rovereto. L. 6.
Veratti, B., studi filologici. (80 p. 8.) Modena.
Visetti, G. B., l'Istmo di Suez, l'Egitto e l'Italia; studi storico-politici. (76 p. 12.) Milano.

Antiquarische Kataloge.

(Mitgetheilt von der Antiquariats-Buchhandlung Kirchhoff u. Wigand.)

Calvary u. Co. in Berlin. Nr. 1. Vermischtes.
Graff u. Müller in Braunschweig. Nr. 2. Vermischtes.
Nijhoff im Haag. Nr. 116. Literatur über America, Asien und Africa.
Troß in Paris. Jahrg. 1870. Nr. 2. Vermischtes.

Nachrichten.

Der König von Preußen hat dem Geh. Medicinalrath Professor Dr. Weber in Bonn den Rothen Adlerorden 3. Classe mit der Schleife verliehen.

Der Großherzog von Sachsen=Weimar hat den Directoren der beiden klassischen Gymnasien in Eisenach und Weimar, Hofrath Dr. Funkhänel und Dr. Nassow, das Prädicat als „Geheimen Hofräthen" verliehen.

Anfang December † in Dresden der durch seine historischen Arbeiten bekannte Dr. Wilhelm Schäfer.

Am 14. December † in Poppelsdorf bei Bonn 50 Jahre alt der Director der dortigen landwirthschaftl. Akademie, Geh. Regierungsrath Dr. Eduard Hartstein.

Literarische Anzeigen.

Festgeschenke [295

aus dem Verlag von F. A. Brockhaus in Leipzig.

Deutsche Nationalliteratur.

Deutsche Classiker des Mittelalters. Mit Wort- und Sacherklärungen. Begründet von Pfeiffer. I—VIII. Band. Jeder Band geheftet 1 Thlr., gebunden 1⅓ Thlr.

I. **Walther v. d. Vogelweide**, hrsg. v. Pfeiffer, 2. Aufl.; II. **Kudrun**, hrsg. v. Bartsch, 2. Aufl.; III. **Das Nibelungenlied**, hrsg. v. Bartsch, 2. Aufl.; IV. V. VI. **Hartmann von Aue**, hrsg. v. Bech; VII. VIII. **Gottfried's von Strassburg** Tristan, hrsg. v. Bechstein.

Deutsche Dichter des 16. Jahrhunderts. Mit Einleitungen und Worterklärungen. Hrsg. von Goedeke und Tittmann. 1.—3. Band. Jeder Band geh. 1 Thlr., geb. 1⅓ Thlr.

1. Liederbuch; 2. 3. Schauspiele.

Deutsche Dichter des 17. Jahrhunderts. Mit Einleitungen und Anmerkungen. Hrsg. von Goedeke und Tittmann. 1.—3 Band. Jeder Band geh. 1 Thlr., geb. 1⅓ Thlr.

1. Opitz, Ausgewählte Dichtungen; 2. Fleming, Gedichte; 3. Logau, Sinngedichte, hrsg. von Eitner.

Bibliothek der Deutschen Nationalliteratur des 18. und 19. Jahrhunderts. Mit Einleitungen und Anmerkungen. 1.—27. Band. Jeder Band geh. 10 Ngr., geb. 15 Ngr.

1. Schleiermacher, Reden über die Religion, hrsg. v. Schwarz; 2. Klopstock, Oden, hrsg. von Düntzer; 3. 4. Musäus, Volksmärchen der Deutschen, hrsg. v. Moritz Müller; 5. 6. Kortum, Die Jobsiade, hrsg. v. Ebeling; 7. Schulze, Die bezauberte Rose u. Tagebuch, hrsg. v. Tittmann; 8. Lessing, Minna von Barnhelm, Emilia Galotti, Nathan der Weise, hrsg. v. Hettner; 9. Wieland, Oberon, hrsg. v. Köhler; 10. 11. Maler Müller, Dichtungen, hrsg. v. Hettner; 12. Körner, Leier und Schwert, Zriny, Rosamunde, hrsg. v. Gottschall; 13. 14. Forster, Ansichten vom Niederrhein, hrsg. v. Buchner; 15. Herder, Der Cid, hrsg. von Julian Schmidt und Karoline Michaëlis; 16. Seume, Spaziergang nach Syrakus, hrsg. von Oesterley; 17. 18. Wilhelm Müller, Gedichte, hrsg. v. Max Müller; 19. 20. Goethe, Faust, hrsg. v. Carriere; 21. 22. Bürger, Gedichte, hrsg. v. Tittmann; 23. 24. 25. Herder, Ideen zur Geschichte der Menschheit, hrsg. v. Julian Schmidt; 26. Voß, Luise und Idyllen, hrsg. v. Goedeke; 27. Schleiermacher, Monologen und Die Weihnachtsfeier, hrsg. v. Schwarz.

In allen Buchhandlungen vorräthig.

Ein reichhaltiges Verzeichniß zu Festgeschenken geeigneter, elegant gebundener Werke aus dem Verlage von F. A. Brockhaus in Leipzig ist gratis zu haben.

Neu!

Soeben erschien und steht auf franco Verlangen gratis und franco zu Diensten:

Uebersicht
der gelesensten
Zeitungen und Localblätter
des In- und Auslandes
für welche
Aufträge zur Einrückung von Anzeigen jeder Art von H. Engler's Annoncenbureau in Leipzig
angenommen und zu den Originalpreisen berechnet werden.
Mit Angabe der Insertionspreise und Auflagen.

178] Im Verlage von **F. E. C. Leuckart** in **Breslau** erschien soeben:

Catulls Gedichte
in ihrem geschichtlichen Zusammenhange
übersetzt und erläutert
von Dr. **Rudolf Westphal.**
Zweite Ausgabe. Geheftet. Preis: 1⅓ Thlr. Geb. 1⅔ Thlr.

19] **Neue Unternehmungen**
von
Fues's Verlag (R. Reisland) in Leipzig.

Die Evangelien
oder **Marcus und die Synopsis**
der Kanonischen und ausserkanonischen Evangelien nach dem ältesten Text mit historisch-exegetischem Commentar
von Dr. **Gustav Volkmar,**
Prof. der Theol. in Zürich.
4 Thlr.

Messias Judaeorum
libris eorum paulo ante et paulo post Christum natum conscriptis illustratus.
Edidit **Adolphus Hilgenfeld.**
3 Thlr. 20 Ngr.

Die vorchristliche
Unsterblichkeitslehre
von **Wolfgang Menzel.**
2 Bände. 4 Thlr.

Gottfried Wilhelm Leibniz
als Patriot, Staatsmann und Bildungsträger.
Ein Lichtpunkt aus Deutschlands trübster Zeit.
Für die Gegenwart dargestellt von Dr. **Edmund Pfleiderer.**
3 Thlr. 10 Ngr.

Die wahren Hindernisse und die Grundbedingungen einer durchgreifenden Reform der katholischen Kirche zunächst in Deutschland erörtert von Dr. **A. Pichler,** Oberbibliothekar d. kais. öffentl. Bibliothek in St. Petersburg u. Mitglied d. Akad. d. Wissenschaften in München. 1 Thlr. 20 Ngr.

Leibniz
als Verfasser von zwölf anonymen, meist deutschen politischen Flugschriften,
nachgewiesen von Dr. **Edmund Pfleiderer.**
24 Ngr.

Studien
über das Institut der Gesellschaft Jesu
mit besonderer Berücksichtigung der pädagogischen Wirksamkeit dieses Ordens in Deutschland.
Von Dr. **Eberhard Zirngiebl.**
3 Thlr.

Die
Religion, ihr Wesen und ihre Geschichte
dargestellt
von **Otto Pfleiderer.**
Erster Band: Das Wesen der Religion. 2 Thlr.
Zweiter Band: Die Geschichte der Religion. 2 Thlr.

Empfehlenswerthe Werke aus dem Verlage von **Ernst Fleischer** in **Leipzig**

welche durch alle Buchhandlungen zu beziehen sind:

Aeschylos Agamemnon, metrisch übersetzt von W. v. Humboldt. 2. Aufl. Velinpapier. brosch. 25 Ngr. fein gebunden mit Goldschnitt 1 Thlr. 3 Ngr.

Biernatzki, J. C., gesammelte Schriften. 8 Bände. 2. Aufl. brosch. 3 Thlr., in 4 Bde. geb. 3 Thlr. 20 Ngr.

Inhalt:

I. Biernatzki's Biographie. II. Wege zum Glauben oder die Liebe aus der Kindheit.
III. u. IV. Die Hallig oder die Schiffbrüchigen auf dem Eilande in der Nordsee.
V. VI. } Der braune Knabe, od. die Gemeinden in der Zerstreuung.
u. VII. } Des letzten Matrosen Tagebuch.
VIII. Gedichte.

Ehrenberg, Friedr., Stunden der Andacht. Frohen und Trauernden gewidmet. 4. Aufl. br. 2 Thlr., eleg. geb. 2 Thlr. 15 Ngr.

Jacobi, Friedr. H., ausgewählte Werke. Classiker-Ausgabe. 3 Bde. in 8 Lieferungen broschirt 1 Thlr. 10 Ngr., in einem Bande gebunden 1 Thlr. 20 Ngr.

Inhalt: 1. u. 2. Band. Woldemar. 3. Band. Allwill's Briefsammlung.

Retzsch, Prof. **M.** Galerie zu Shakespeares dramatischen Werken. In Umrissen. 8 Liefgn. 12 Thlr.

—, — Ausgabe in 1 Bande mit 1 Heft Erläuterungen. 2. Aufl. brosch. 10 Thlr.

—, — Ausgabe in 2 Bänden gebunden 12 Thlr.

—, — **Umrisse zu Bürgers Balladen. Neue Ausgabe.** br. 1 Thlr. 15 Ngr.

Wagner, Ernst, sämmtliche Werke. Classiker-Ausgabe. 6 Bde. brosch. 3 Thlr. In 3 Bde. in engl. Leinw. geb. 3 Thlr. 24 Ngr.

Inhalt:

1. Bd. Wilibald's Ansichten des Lebens.
2. „ Die reisenden Maler.
3. „ Isidora. Ferdinand Miller.
4. „ Reisen aus der Fremde in die Heimath. 1. u. 2. Bd.
5. Bd. Reisen aus der Fremde in die Heimath. 3. Bd. Der Wald von Myra. Historisches A. B. C. eines 40jährigen Fibelschützen.
6. „ Mittheilungen aus des Dichters Nachlaß.

Wagner, Ernst, Wilibald's Ansichten des Lebens. 5. Aufl. Wohlfeile Ausgabe. brosch. 1 Thlr. [22

Bei S. Hirzel in Leipzig erschien soeben: [6

Die Chroniken der oberrheinischen Städte.

Strassburg.

Erster Band.

Enthaltend die Chroniken von Closener u. Königshofen. Herausgegeben von Prof. **C. Hegel** in Erlangen.

(Mit einer Karte des Elsaß und Facsimile.)

gr. 8. Preis: 3 Thlr.

Bildet gleichzeitig den **achten** Band **der Chroniken der deutschen Städte vom 14. bis ins 16. Jahrhundert,** herausgegeben durch die historische Commission bei der K. Akademie der Wissenschaften in München.

18] Verlag von **Veit & Comp.** in Leipzig.

Aristophanes' Werke von Joh. Gust. Droysen. II. Aufl. 2 Bde.	Rt.	5	10
Bilguer, Handbuch des Schachspiels. IV. Aufl. gebunden.	„	4	6
Droysen, G. Gustaf Adolf. Bd. I. (Band II (Schluss) erscheint Sommer 1870.)	„	2	—
Droysen, J. G. Friedrich I. König von Preussen.	„	2	15
— Friedrich Wilhelm I. König von Preussen. 2 Bde.	„	4	24
— Leben des Grafen York v. Wartenburg. V. Aufl. gebunden.	„	2	10
Falke, Joh. Geschichte des deutschen Zollwesens.	„	2	20
Fock, O. Rügensch-Pommersche Geschichten. 5 Bde.	„	7	26
Petermann, H. Reisen im Orient. II. Ausg. mit Karte von H. Kiepert	„	3	—
Schefer, L. Laienbrevier. XV. Aufl. gebunden.	„	2	—
Schiller's Briefwechsel mit Körner. 4 Bde. gebunden.	„	3	—
Weber, W. Geschichte des deutschen Zollvereins.	„	3	—

Werthvolle Bücher von **Carl Rümpler** in **Hannover.** Zu beziehen durch alle Buchhandlungen.

Die praktische Markscheidekunst unter Anwendung des Luftblasen-Niveaus und des Theodolithen etc. Von **E. Borchers,** Bergmeister. Mit 127 Holzschnitten und 11 lithogr. Tafeln. Grösstes Lexicon-Octav. Geheftet 5 1/3 Thlr.

Elementare Theorie und Berechnung eiserner Dach- und Brücken-Constructionen. Von Dr. **August Ritter.** Zweite Auflage. (2 Abtheilungen.) Mit 495 Holzschnitten. Lexicon-Octav. Geheftet 3 Thlr.

Lehrbuch der technischen Mechanik. Von Dr. **August Ritter.** Mit 726 Holzschnitten. Lex.-Octav. Geheftet 4 2/3 Thlr.

Die geometrischen Instrumente der gesammten praktischen Geometrie, deren Theorie, Beschreibung und Gebrauch. Von Dr. **G. Chr. K. Hunæus.** Mit 290 z. Th. blattgrossen Holzschnitten. Lexicon-Octav. Geheftet 5 1/3 Thlr.

Lehrbuch der praktischen Geometrie. Von Dr. **G. Chr. K. Hunæus.** Zweite vermehrte Auflage. Mit 211 Holzschnitten. Lexicon-Octav. Geheftet 3 2/3 Thlr.

Die Geometrie der Lage. Von Dr. **Theodor Reye.** Zwei Abtheilungen. Mit lithographirten Tafeln. Lexicon-Octav. Geheftet 3 1/3 Thlr.

Theorie der eisernen Träger mit Doppelflanschen. Von **H. A. Klose.** Mit 14 Holzschnitten. Lex.-Octav. Geheftet 24 Sgr.

Grundzüge der höheren Mathematik, nebst Anwendung derselben auf die Mechanik. Von **H. Tellkampf.** Mit 47 Holzschnitten. Octav. Geheftet 20 Sgr.

Prinzipien der Arithmetik. Von Dr. **Friedrich Grelle.** Lex.-Oct. Geh. 2 Thlr.

Analytische Geometrie der Ebene. Von Dr. **Fr. Grelle.** Mit 91 Holzschn. Geheftet 2 Thlr. [5

Stifters Briefe und nachgelassene Werke!

298] Bei **Gustav Heckenast** in **Pest**

sind soeben erschienen und durch alle Buchhdlgn. sofort zu beziehen:

Adalbert Stifters Werke.

Briefe, herausgegeben von Johannes Aprent. 3 Bände, mit dem Porträt des Verfassers. Preis 3 Thlr., in Oesterreich 5 fl.

Wie Stifters Leben dem innersten Gehalte nach in seinen Werken sich ausgesprochen findet, so sind auch die Briefe, welche hier, in drei Bänden gesammelt, den Freunden des Dichters vorgelegt werden, als ein unmittelbarer Ausdruck dieses innern Lebens, ein Theil seiner Werke. Sein äußeres Leben hatte Nichts, was die Neugierde zu reizen vermöchte; wer aber zu erkennen strebt, wie ein edler und reicher Geist in dem andrängenden Gewirre der Außenwelt sich zu behaupten und sie durch sein eigenes Licht zu verklären und zu erheben sucht, wird gerne mehr als einmal zu diesen Briefen zurückkehren. Sie enthalten zudem die vollständige Darlegung dessen, was dem Dichter bei seinen Arbeiten vorschwebte, und geben so einen zuverlässigen Commentar und den einzig berechtigten Ausgangspunkt für die Würdigung derselben.

Erzählungen von Adalbert Stifter (gesammelt und dem Nachlasse entnommen), herausgegeben von Johannes Aprent. 2 Bände mit 2 Titelbildern nach Zeichnungen von Prof. Geiger. Preis 2 Thlr., in Oesterreich 3 fl.

Inhalt. 1. Prokopus. — Die drei Schmiede ihres Schicksals. — Der Waldbrunnen. — Nachkommenschaften. — Ein Gang durch die Katakomben. — Aus dem bairischen Walde. — II. Der Waldgänger. — Der fromme Spruch. — Der Kuß von Sentze. — Zuversicht. — Zwei Witwen. — Die Barmherzigkeit. — Zwei Parabeln. — Gedichte.

Im Jänner 1870 erscheinen 2 Bände **„vermischte Schriften“**, womit die nachgelassenen Werke des Dichters ihren Abschluß finden.

Soeben in neuer illustrirter Auflage erschienen:

Bunte Steine von Adalbert Stifter.

Ein Festgeschenk.

Dritte Auflage in einem Bande mit xylographischen Abbildungen nach Prof. J. M. Kaiser.

Brosch. 2 Thlr. = 3 fl., Prachteinband 2 Thlr. 20 Sgr. = 4 fl.

Verlag für erziehenden Unterricht in Leipzig.

Gräbner's Robinson.

Ausgabe mit 16 Tonbildern und 54 Holzschn. Elegant cart. 1 Thlr. 5 Ngr. — Wohlfeile Ausgabe mit 2 Bildern. — Cart. 12½ Ngr.

Bevorwortet von Dir. Kühner, Prof. Ziller und Prof. Biedermann; empfohlen vom Leipz. Lehrervereine, Berliner und Wiener pädagogischen Vereine u. s. w.; für den besten Robinson erklärt von der Sächs. Schulzeitung, vom Schles. u. Hessischen Schulblatte, v. d. Wissensch. Beil. d. Leipz. Zeitg. u. v. A.

Lesebuch aus Homer.

Eine Vorschule zur griechischen Geschichte und Mythologie von Dr. O. Willmann, Ordin. am Pädag. zu Wien. Mit chromolith. Karte des alten Griechenlands, mit Randzeichnungen. 16 Ngr.

Inhalt: Odysseus' Heimkehr, Odysseus' Todtenfahrt. Land und Leben der Griechen zu Odysseus' Zeit. Griechische Heldensagen. [20

Neue populär-philosophische Werke.

Acht psychologische Vorträge

von [17

Dr. **C. Fortlage**

Professor an der Universität Jena.

Preis 1 Thlr. 20 Ngr.

Inhalt:

1. Ueber die Natur der Seele. 2. Ueber das Gedächtniß. 3. Ueber die Einbildungskraft. 4. Ueber den Charakter. 5. Ueber die Temperamente. 6. Ueber den Instinct. 7. Ueber die Freundschaft. 8. Ueber Materialismus und Idealismus.

Heidelberger Jahrbücher 1869 18/19 äußern u. A. über diese Vorträge:

Gewiß verdienen diese zu verschiedenen Zeiten vor einem gemischten Zuhörerkreise gehaltenen Vorlesungen in der ihnen hier gegebenen neuen Zusammenstellung die regste Aufmerksamkeit und Theilnahme auch in weiteren Kreisen. Sie sind durchweg geeignet, zur Hebung des philosophischen, insbesondere des psychologischen Interesses aller derjenigen beizutragen, welchen die sich auf das innerste Menschenwesen und dessen höchste Aufgaben beziehenden Fragen nicht gleichgültig sind. Denn es werden in diesen Vorträgen in einer höchst gelungenen und allgemein verständlichen Form mit durchaus passenden und sinnig gewählten Beispielen belegte wichtige Resultate philosophischen Nachdenkens anspruchlos und anregend zugleich geboten. Mit Recht wird in dem Vorworte auf die von „unseligen Lasten befreiende und erlösende Wirkung“ ächt philosophischer Bildung hingewiesen, mit Recht hervorgehoben, daß sie „das dunkle Gewirr vergänglicher Thatsachen und Erfahrungen mit ewigen Ideen durchleuchte“ und „am Gemüthe eines Jeden, welcher sich ihr mit aufrichtiger Liebe und ernstem Streben zuwende, eine Befriedigung und dauerhaftes Lebensglück bereite.“

Sechs philosophische Vorträge

von

Dr. **C. Fortlage**

Professor an der Universität Jena.

Preis 1 Thlr. 10 Ngr.

Inhalt:

1. Ueber die Kantische Philosophie. 2. Ueber Jena's philosophischen Ruhm. 3. Ueber Novalis und die Romantik. 4. Ueber die Glückseligkeitslehre der Stoiker. 5. Ueber das Gastmahl des Plato. 6. Ueber die Anfänge der Musik.

Ueber diese sechs Vorträge äußerten u. A. bis jetzt:

Allgemeine Zeitung 1869 Nr. 282:

Diese sechs Vorträge sind in der That geeignet den noch außerhalb der Philosophie, zumal der Kantischen, Stehenden an dieselbe hinanzuführen. Wer sich selbst wohl will, wird die kundigen Führer nicht von sich weisen, welche sich ihm hülfreich darbieten.

Didascalia 1869 Nr. 257:

Die ernste Weise und die Gründlichkeit, womit Fortlage allen Dingen ein philosophisches Interesse abgewinnt, fesseln hier wieder ungemein. Solche Aufsätze taugen gerade soviel und nützen vielleicht im populären Sinne mehr als ein ganzes Semester Kathedervorträge.

Jena 1869. **Mauke's Verlag**
(Hermann Dufft).

Verlag von **Eduard Trewendt** in **Breslau.** [1

Soeben erschien und ist in allen Buchhdlgn. zu haben:

Pyrenomycetes germanici.

Die Kernpilze Deutschlands.

Bearbeitet

von Dr. **Th. Nitschke.**

Erster Band. Zweite Lieferung. gr. 8. 10 Bogen. Eleg. broschirt. Preis: 1 Thlr. 20 Sgr.

Verlag von **Friedrich Vieweg u. Sohn** in **Braunschweig.**

290] (Zu beziehen durch jede Buchhandlung.)

Die architektonischen Stylarten.

Eine kurze, allgemein fassliche Darstellung der charakteristischen Verschiedenheiten der architektonischen Stylarten. Zur richtigen Verwendung in Kunst und Handwerk. Für Architekten, Maler, Bildhauer, Stukateure, Bauschulen, Baugewerkschulen, Bauhandwerker, Modellirer, Metallarbeiter etc. sowie zur Belehrung für gebildete Freunde der Kunst u. Architektur.

Von **A. Rosengarten,**
Architekt.

Zweite umgearbeitete und vermehrte Auflage.

Mit 638 Illustrationen in Holzstich. Royal-Octav. Fein Velinpapier. geh. Preis 4 Thlr.
In englisches Leinen gebunden. Preis 4 Thlr. 10 Sgr.

Bei S. Hirzel in Leipzig ist soeben erschienen und durch alle Buchhandlungen zu beziehen:

Karl Mathy.

Geschichte seines Lebens.
Von **Gustav Freytag.**
1 Band in Octav. Preis: 2 Thaler. [299

Wörterbuch der Keilinschriften.

[5

Soeben erschien:

ASSYRIAN DICTIONARY, intended to further the Study of the CUNEIFORM INSCRIPTIONS of ASSYRIA and BABYLONIA. By EDWIN NORRIS, Ph. D. Bonn, Hon. Secretary of the Royal Asiatic Society, London. Band II. 4to. cloth. 9⅓ Thaler.

Das Werk ist mit Keilschriftlettern, aber auch mit deren Equivalent in Lateinischen Lettern gedruckt und ist daher nicht nur für das Studium des besonderen Faches, sondern für alle Philologen, besonders Semitologen, nützlich. — Es erscheinen noch weitere 2 Bände.

London. **Williams & Norgate.**

Im Verlage von **Georg Reimer** in **Berlin** ist soeben erschienen und durch jede Buchhandlung zu beziehen:

Die allgemeine chirurgische

Pathologie und Therapie

in funfzig Vorlesungen.
Ein Handbuch für Studirende und Aerzte
von Dr. **Theodor Billroth,**
Prof. der Chirurgie in Wien.
Vierte
überarbeitete und mit Holzschnitten vermehrte
Auflage.
Preis: 3 Thlr. 20 Sgr.

Lehrbuch
der historisch-kritischen Einleitung

in die Bibel Alten und Neuen Testaments
von Dr. **W. M. L. de Wette.**

Erster Theil.
Die Einleitung in das A. T. und in die Bibelsammlung überhaupt enthaltend.

Achte Ausgabe.
Neu bearbeitet von Dr. **Eberhard Schrader.**
Mit einer Schrifttafel und Registern.
4] Preis: 2 Thlr. 20 Sgr.

Antiquarischer Bücherverkehr.

Otto Jahn's Bibliothek.

Versteigerung in Bonn am 7. Februar 1870. [2

Es erschien soeben:

Catalog der Bibliothek Otto Jahn's I. Abtheilung: Griechische u. Roemische Classiker. 7600 Nummern.

Otto Jahn's Bibliothek ist als die bedeutendste philologische Büchersammlung allgemein bekannt. Beispielsweise sei hier nur die Nummerzahl einzelner Autoren angeführt: Aeschylus 200, Aristophanes 184, Aristoteles 234, Demosthenes 120, Euripides 234, Homer 370, Plato 260, Sophocles 320, Theocrit 100, Cicero 380, Horaz 410, Juvenal 144 etc. etc.

Die Versteigerung findet unter Leitung der Herren **Joseph Baer** in **Frankfurt a. M.**, **Max Cohen u. Sohn** in **Bonn** und **M. Lempertz** in **Bonn vom 7. Februar 1870 an im Auktionslokal des Letzteren Statt.**

Kataloge sind durch alle Buchhandlungen, sowie franco per Post gegen Einsendung von 2 Sgr. Briefmarken direkt von M. Lempertz in Bonn zu beziehen.

Gleiche Reichhaltigkeit wie die eben erschienene I. Abtheilung werden auch die folgenden demnächst erscheinenden aufweisen. Dieselben umfassen: Philologische Hülfswissenschaften, Archaeologie, Epigraphik, Numismatik, Bibliographie, Gelehrtengeschichte, deutsche Literatur (Goethe-Sammlung) etc.

Bibliothek des Prof. Dr. Fr. Haase.

Auction derselben im Januar 1870. [3

Soeben erschien und wird für 2 Sgr. verkauft, nach Auswärts gegen Einsendung von 4 Sgr. portofrei versandt:

Verzeichniss der Bücher aus der nachgelassenen Bibliothek des Herrn Dr. Friedrich Haase, Professor der Philologie an der Kgl. Universität zu Breslau,

welche am 10. Januar 1870 und den folgenden Tagen durch den Auctions-Commiss. Herrn **Benno Milch**, im Universitäts-Gebäude versteigert werden sollen. (Lex.-8. 220 S.)

Die sehr umfangreiche und werthvolle Sammlung enthält die hervorragendsten und seltensten Werke aus dem Gebiete der altclassischen Philologie und Neulateiner, ferner eine 245 Nummern umfassende „Bibliotheca militaris" welche letztere eventuell auch im Ganzen versteigert wird: werthvolle Werke aus anderen Wissenschaften, sowie auch Manuscripte und Portrait-Sammlungen berühmter Philologen.

Schletter'sche Buchhandlung (H. Skutsch)
in **Breslau**, Schweidnitzerstr. 16—18.

42] **Isaac St. Goar** in **Frankfurt a. M.**
sucht und **zahlt** hierfür 300 Thaler:
1 **Pertz**, Monumenta Germaniae. Bd. 1—22. Sauberes, unbeschnittenes Exemplar in gutem Einbande.
Offerten gfl. baldigst pr. Post.

H. F. Münster's Antiquariat in **Verona**, via alla Scala.
Lager seltener und werthvoller Werke aus allen Fächern der Wissenschaft zu billigen Preisen.
Cataloge gratis und franco. [36

K. F. Koehler's Antiquarium in **Leipzig**, Poststr. 17.
Bedeutendes Lager wissenschaftlicher Werke.
Cataloge gratis u franco. [2

Druck von W. Drugulin in Leipzig.

Literarisches Centralblatt

für Deutschland.

Nr. 2.] Herausgeber und verantwortlicher Redacteur Prof. Dr. Fr. Zarncke. [1870.

Verlegt von Eduard Avenarius in Leipzig.

Erscheint jeden Sonnabend. 2. Januar. Preis vierteljährlich 2 Thlr.

Inhalt:

Krummacher, über evangelische Kirchenverfassung.
Drei Vorträge aus dem Protestantenverein in Bremen.
Verhandlungen der 5. siebenbürgischen Landeskirchenversammlung.
Mönckeberg, Matthias Claudius.
Frohschammer, das Recht der eigenen Ueberzeugung.
Frauenstädt, Blicke in die intellectuelle ꝛc. Welt.
Deinhardt's kleine Schriften, hrsg. von Schmidt.
Hotz, Beiträge zur Geschichte der Stadt Winterthur.
Wolf, die Vertreibung der Juden aus Böhmen.
Strodtmann, Heine's Leben u. Werke. Schluß.
Plücker, neue Geometrie des Raumes. 2. Abth., herausgegeben von Klein.
Helmling, Studien zur Integralrechnung.
Wahlberg, das Princip der Individualisirung in der Strafrechtspflege.
Leutner, das Ehrendelikt der Verleumdung.
Walcker, die Selbstverwaltung des Steuerwesens.
Jäger, die Fortbildung des Bodencredits.
v. Eye und Falke, Kunst und Leben der Vorzeit. 3. Aufl. 3. Bd. 6. Heft.
Weiß, Kostümkunde. 5. u. 6. Lieferung.
Mayer, Anleitung zum technischen Zeichnen.
Fränkel, Construction eiserner Fachwerkträgerbrücken.

Theologie.

Krummacher, Herm., Pastor, **über evangelische Kirchenverfassung**, ihr Wesen, ihre Geschichte und ihre nothwendige Fortbildung in der Gegenwart. Fingerzeige zur Orientirung. Gotha, 1869. F. A. Perthes. (55 S. 12.) 6 Sgr.

Dies kleine Schriftchen behandelt die auf dem Titel angegebenen Punkte selbstverständlich nur in kurzen Zügen, aber dabei in durchweg ansprechender Form. Durch Erinnerungen an einzelne Begegnisse aus der Vergangenheit und Zukunft weiß es das an sich Trockene und schwer Genießbare schmackhaft zu machen. Am wenigsten kann Ref. mit dem Verf. in den letzten Partien des Schriftchens übereinstimmen, welche die Fortbildung der Kirchenverfassung in der Gegenwart zum Gegenstande haben. So z. B. wenn der Verf. (S. 52) es als empfehlenswerth darstellt, „bei Feststellung der Grenzen des Wahlrechts (der Gemeindeglieder) irgendwie auf die Betheiligung bei den Cultushandlungen der Kirche zurückzugreifen" u. dgl. m. Allen, die noch unbekannt mit dem Wesen und der Geschichte der evangelischen Kirchenverfassung sind, kann dieses Werkchen als kurzer Ueberblick empfohlen werden.

Drei Vorträge aus dem Protestanten-Verein in Bremen. Bremen, 1869. Gesenius. (12.) 15 Sgr.

I. Kradolfer, J. J., über Glauben und Unglauben. (38 S.)
II. Manchot, Dr. Carl, über den Opfertod Jesu. (51 S.)
III. Schwalb, Dr. Moritz, der alte und der neue Glaube an Christus. (36 S.)

Der Geist in allen drei Vorträgen ist im Wesentlichen einer und derselbe, nämlich der Geist der modernen Theologie, die sich den Symbolen gegenüber die volle Freiheit wahrt. — Der erste Vortrag von Kradolfer handelt dem Titel nach „über Glauben und Unglauben", in Wirklichkeit ist er eine Streitschrift gegen den Materialismus. Der Verf. ist gründlich und umsichtig zu Werke gegangen. Aber ein Hauptmangel trifft seine Schrift. Es fehlt ihr die Popularität und die mußte man gerade von einem solchen Vortrage erwarten. Man kann sich kaum des Eindrucks erwehren, als glaubte der Verf. seinen Stoff zu entweihen, wenn er ihn in allgemeinverständliche Formen brächte; darum überall aristokratische Diction und aristokratische Behandlung des Stoffes.

Der zweite Vortrag von Manchot handelt „über den Opfertod." Wir finden eine ansprechende dogmengeschichtliche Entwicklung über den Opfertod, interessant wohl für Theologen, aber kaum für ein gemischtes Publicum, besonders da manche Partien viel zu umständlich ausgeführt sind. Uebrigens fürchten wir, daß das Publicum, das ihn hörte, ebenso enttäuscht worden ist, als Ref. beim Lesen. Letzterer glaubte des Verf.'s Anschauungen über den Opfertod lesen zu sollen und wurde, nach einer etwas undeutlichen Vorrede und einer weitausholenden Einleitung, mit Dogmengeschichte abgespeist. — Der dritte Vortrag von Schwalb, betitelt: „der alte und neue Glaube an Christus", ist schon früher in weiteren Kreisen bekannt geworden, da er Veranlassung zu einer Denunciation gegen den Verf. ward. Bringt derselbe auch nicht geradezu Neues, was in vorliegendem Falle auch gar nicht erforderlich war, so zeichnet er sich jedenfalls durch Klarheit und Entschiedenheit, sowie durch eine weitherzige Milde, die auch dem Gegner die Anerkennung nicht versagt, aus. Solche Vorträge befremden wohl manche Zuhörer oder Leser, verletzen sogar den Einen oder Andern; aber sie tragen auch durch die ungeschminkte Wahrheit, die sie aussprechen, wahrhaft versöhnende Momente in sich. Jedenfalls können wir von diesem Vortrage sagen: finis coronat opus.

Verhandlungen der fünften (siebenbürgischen) **Landeskirchenversammlung 1868.** Herausgegeben vom Landesconsistorium. Hermannstadt, 1869. (3 Bll., 203 S. Lex.-8.)

Das Ref. vorliegende Heft zerfällt in zwei Haupttheile, von denen der erste die Verhandlungen der fünften siebenbürgischen Landeskirchenversammlung als Organs des Kirchenregimentes, der zweite die Verhandlungen der fünften Landeskirchenversammlung als Organes der Gesetzgebung enthält. Jeder dieser beiden Haupttheile zerfällt wieder in zwei Unterabtheilungen, nämlich in die Protocolle und die Beilagen. Besonders unter den letzteren finden sich manche interessante Actenstücke z. B. das „Diplom, betreffend die a. h. Bestätigung des Superintendenten" nach Urtext und Uebersetzung. Ueberhaupt aber nimmt das Ganze, besonders da es von Seiten der betreffenden Behörde (dem Landesconsistorium) herausgegeben ist, in einer Zeit, in der die „Landessynoden" auf der Tagesordnung stehen, ein besonderes Interesse in Anspruch. l.

Mönckeberg, C., **Matthias Claudius.** Ein Beitrag zur Kirchen- und Litterar-Geschichte seiner Zeit. Mit 1 Facsimile. Hamburg, 1869. Nolte. (VIII, 427 S. 8.) 2 Thlr.

A. u. d. T.: **Gallerie hamburgischer Theologen.** 6. Band.

Das vorliegende Buch bildet den sechsten Band der von dem Verfasser herausgegebenen „Gallerie hamburgischer Theologen"; auch bekennt sich Hr. Mönckeberg in der Vorrede dazu, daß ein

kirchenhistorisches, nicht literarisches Interesse ihn zu seiner Arbeit getrieben habe; dennoch scheint es uns wenig berechtigt zu sein, Claudius unter die hamburgischen Theologen zu rechnen. Der Verf. hat ohne Frage hierbei die eigenthümliche religiöse, an den Mysticismus streifende Richtung im Auge gehabt, die bei Claudius seit der Mitte der siebziger Jahre des vorigen Jahrhunderts mehr und mehr zum Durchbruch gelangt; er ist in dieser Beziehung ein Vertreter der Anschauungen, wie sie gerade bei bedeutenderen Männern jener Zeit mehrfach zu Tage treten und zwar hervorgehend aus jener seltsamen Mischung, wie sie die den letzten Verzweiflungskampf kämpfende Orthodoxie, der entartende Pietismus und die Aufklärung hervorbrachten. An und für sich ist diese Richtung höchst beachtenswerth und verdient wohl eine nähere Darlegung, doch ist dann jedenfalls ein tieferes psychologisches Eingehen auf die betreffende Persönlichkeit geboten, als es in dem vorliegenden Buche der Fall ist; namentlich aber gebührt alsdann den Einflüssen der Aufklärung eine etwas vorurtheilsfreiere Würdigung, als sie der Verf. ihr angedeihen läßt, obwohl wir ihm die Gerechtigkeit widerfahren lassen müssen, daß er hierbei nicht ganz so kurzsichtig und fanatisch ist, wie viele seiner Collegen. Außerdem aber liegt die Bedeutung von Matthias Claudius doch auf einem anderen Felde; in erster Linie ist es seine volksthümliche Poesie, sein heiterer, so innig anmuthender Dichtergenius, welcher ihn der Nation so werth macht. Rühmend anerkennen müssen wir den Fleiß, mit welchem der Verf. sein Material, und darunter manches bisher wenig oder gar nicht Gekannte zusammengestellt hat, unter Anderem ist es ihm vergönnt gewesen, die eigenhändigen Briefe von Claudius an Voß aus der Münchener Bibliothek zu benutzen. Der Verf. erkennt selbst, daß die Menge des früher ungeahnten Materials ihn bei der Ausarbeitung des Buches gestört hat. Es ist denn in der That mehr ein Mosaik, bestehend aus den Werken von Claudius und den Aeußerungen anderer Zeitgenossen, nach chronologischer Folge geordnet, was der Verf. bietet; die gründliche Verarbeitung und Gruppierung des Materials läßt sich vielfach vermissen. Das Buch hat somit keinen Anspruch darauf, als abschließende Arbeit über den Gegenstand angesehen zu werden, aber als werthvoller Beitrag zur Literargeschichte jener Zeit ist es uns willkommen. *qv.*

Zeitschrift für Protestantismus u. Kirche. Hrsg. von J. Ch. K. v. Hofmann u. A. N. F. 58. Bd. 6. Heft. December 1869.

Inh.: „Der Papst und das Concil" von Janus. — „Reform der römischen Kirche in Haupt u. Gliedern." — Gedanken über Staat und Kirche mit Beziehung zu dem Artikel: das Verhältniß von Staat und Kirche im Maiheft. — Fr. Brunn, zur Erwiderung. — Nachwort der Redaction.

Mittheilungen u. Nachrichten für die evangel. Kirche in Rußland hrsg. von W. Müller. N. F. 2. Bd. November 1869.

Inh.: Ueber Vermehrung geistl. Arbeitskräfte und pastoraler Arbeitsfelder. — Zur „brüderlichen Mahnung". — Zur Humboldtsfeier. — Kirchl. Nachrichten u. Correspondenzen. — Liter. Anzeigen.

Der Katholik. Redig. von J. B. Heinrich u. Ch. Monfang. N. F. 11. Jahrg. November 1869.

Inh.: Aufruf des bischöfl. Comités zur Gründung einer kathol. Universität. — Ueber die Einheit der Person Jesu Christi. — Die Unauflöslichkeit der Ehe nach der Lehre der h. Schrift. — Die Seminarien u. ihre Gegner. — Zur älteren Glockenkunde. — Die kirchl. Zustände in der Erzdiöcese Freiburg. — Ein altes Gedicht auf den Mainzer Erzbischof Luitbert. — Literatur. — Vor dem Concil.

Allgem. Kirchenzeitung. 48. Jahrg. Nr. 93 u. 94. 1869.

Inh.: Rom ohne die Bibel, Rom wider die Bibel. — Erlaß des evangel. Oberkirchenraths in Berlin vom 15. Juni 1869, betr. den Ertrag der im vorigen Jahre für die dringendsten Nothstände der evangel. Landeskirche veranstalteten Kirchen- u. Hauscollecte. — Kirchl. Mittheilungen u. Nachrichten.

Evangel. Kirchenzeitung. Hrsg. von T. H. Tauscher. 85. Bd. 5. Hft. November 1869.

Inh.: Union und Confession. — Bericht über die luther. Pastoralconferenz zu Gammin. — Die außerordentl. Provinzialsynoden. — Die Vorschlagsliste. — Ueber die Lehrfreiheit der Geistlichen. 1. — Marie Nathusius.

Neue Evangel. Kirchenzeitung. Hrsg. von H. Meßner. Nr. 49.

Inh.: Das Buch des Bischofs von Sura, Msgr. Maret über das Concil. — Die zweite Woche der Provinzialsynoden. — Die Hannov. Landessynode. 4. Woche. Correspondenzen.

Allgem. ev.-luther. Kirchenzeitung. Nr. 50.

Inh.: Römische Moral. — Die kirchl. Normen berechtigter Abendmahlsgemeinschaft. — Die Verhandlungen der vereinigten Generalsynode zu Ansbach. 1. — Die luther. Gemeinde zu Gemünden, ein Beitrag zur Geschichte der luther. Kirche in Nassau. — Kirchl. Nachrichten ꝛc.

Evangel.-ref. Kirchenzeitung. Hrsg. von Otto Thelemann u. Ernst Stähelin. 19. Jahrg. Novemberheft 1869.

Inh.: Die Erkauften von der Erde. — Simon der Zauberer. — Zur Confirmationsfrage. — Kirchenchronik.

Protest. Kirchenzeitung. Nr. 49. 1869.

Inh.: Der Entwurf des Unterrichtsgesetzes. 2. Art. — Th. Keim, drei christliche Chronologen. 1. — Correspondenzen. — Literatur.

Nordd. Protestantenblatt. Hrsg. von C. Manchot. 2. Jahrg. Nr. 49.

Inh.: G. Karo, der Gehorsam des Glaubens. — J. Kradolfer, die bibl. Geschichte als Mittel zum Glauben. — Die Abendmahlsfeier der pommer. Provinzialsynode. — Die Gewährung der Marktkirche zu Hannover für die Vorträge des Protestantenvereins. — G. Schmidt, zur Schulfrage. — G. Kaufmann, ein Beitrag zur Beurtheilung von E. M. Arndt.

Philosophie.

Frohschammer, J., das Recht der eigenen Ueberzeugung. Leipzig, 1869. Fues's Verlag. (XV, 238 S. 8.) 1 Thlr. 10 Sgr.

Eine höchst beachtenswerthe Schrift! Sie schließt sich, wie der Verf. selbst (Vorr. S. XV) sagt, dem neunten Abschnitte seines Werkes: „das Christenthum und die moderne Naturwissenschaft" an, der den Titel führt: „das Christenthum und die moderne Civilisation", und will „ein Beitrag sein zur Lösung des Problems, wie das Verhältniß von Staat und Kirche grundsätzlich und endgültig den Einsichten und Rechten der modernen Gesellschaft gemäß zu ordnen sei." — Der erste Theil des Werkes: „das Recht der Wahrheit und das Recht der Ueberzeugung", mehr theoretisch gehalten als die übrigen, ist mit so durchsichtiger Klarheit und in so abgerundeter Form geschrieben, wie wir nur selten Ausführungen über derartige Gegenstände gelesen haben. Dem entsprechend sind auch die übrigen drei Theile der Schrift (der Staat und der religiöse Glaube; der Staat und die Glaubensfreiheit; der moderne Staat und die katholische Kirche), die mehr concreten Inhalt haben als der erste, durchweg klar, lebendig und mit Geist geschrieben. Nur würde der Verf. jedenfalls, hätte er sein Werk vor dem Drucke noch einmal überlesen, Wiederholungen vermieden haben; wie denn, um nur Eins anzuführen, an mehreren Stellen, und zwar mehr als nöthig, wiederholt wird, keine Religion oder Confession solle im Staate als bevorzugt gelten. — Ueberall aber begegnen wir höchst praktischen Winken und Rathschlägen des Verf.'s. Beachtenswerth ist z. B., was er S. 141 über den Eid der Atheisten sagt. Wir stimmen hierbei ganz mit dem Verf. überein; weniger mit dem Beweise gegen die Vielweiberei der Mormonen, so wenig wir dieselbe auch billigen können. — Besonders anziehend und lebendig sind diejenigen Partien in dem Buche, die über die Jesuiten handeln. Hier sieht man es deutlich, daß der Verf. die Jesuiten nicht aus Büchern studiert, sondern im Leben kennen gelernt hat. Deshalb aber und in Anbetracht der Treue, womit der Verf. überall seine Berichte abgiebt, macht es einen tiefen Eindruck auf den Leser, wenn es S. 184 heißt: „Insofern ist die Gesellschaft der Jesuiten die organisierte Revolution gegenüber dem modernen Staate." Wir haben hier allerdings das Werk eines Katholiken vor uns; aber dieses Werk ist durchweg aus protestantischer Anschauung heraus geschrieben: ein klares Zeugniß dafür, daß es nicht bloß eine Solidarität der conservativen Interessen zwischen Katholiken und Protestanten giebt, sondern daneben auch eine Solidarität der liberalen und ethischen Interessen. — S. 116, Z. 7 v. u. muß es statt 12 heißen: 15.

Frauenstädt, Julius, **Blicke in die intellectuelle, physische und moralische Welt** nebst Beiträgen zur Lebensphilosophie. Leipzig, 1869. Brockhaus. (XXII, 472 S. 8.) 2 Thlr. 20 Sgr.

„Schopenhauer'sche Analekten" wäre vielleicht der passende Titel für die philosophischen Aphorismen gewesen, die der bekannte, von Schopenhauer selbst als doctor indefatigabilis bezeichnete Schriftsteller hier bietet. Dieselben sind nach des Verf.'s eigenen Worten dazu bestimmt, ähnlich wie Schopenhauer's Parerga und Paralipomena, philosophische Bildung auch außerhalb des engen Kreises der Philosophen von Profession, in den weitern Kreisen gebildeter, nach tieferer Erkenntniß strebender Laien zu verbreiten. Ob, was auf diese Weise ohne systematischen Zusammenhang und rechtfertigende Gründe dogmatisch hingestellt wird, tauglich sei, philosophische Bildung zu fördern, deren Hauptgewinn eben in der Einsicht in die nothwendige Begründung liegt, ist eine andere Frage. Von ihr abgesehen, ist zuzugeben, daß des Verf.'s „Gedankengemeinde" eine große Menge verdienstlicher und treffender Bemerkungen enthält, zu welchen wir in erster Reihe jene über Geschichte und Aesthetik rechnen. Das Ganze besteht aus zwei Hauptabtheilungen, deren erste die Blicke in die intellectuelle, physische und moralische Welt, die zweite die Beiträge zur Lebensphilosophie umfaßt. Jene begreift in sich die Rubriken: Erkenntniß und Wissenschaft, Glaube und Theologie, Kunst und Poesie, Kosmologisches, Natur und Mensch, Leib und Seele, Sittenreich und Sittengesetz, Geschichte; diese zerfällt in die Beiträge zur Lebensweisheit und zur Menschenkenntniß. Religiöse Freisinnigkeit versteht sich bei dem bekannten Standpunkt des Verf.'s von selbst; mit Vergnügen aber bekennen wir, eine über Erwarten ideelle Lebensanschauung bei ihm angetroffen zu haben.

Johann Heinrich Deinhardts kleine Schriften. Ausgewählt und herausgegeben von Herm. Schmidt. Leipzig, 1869. Teubner. (XI, 542 S. gr. 8.) 2 Thlr. 20 Sgr.

Eine von dem langjährigen Freunde des als Pädagog und Schulmann verdienten, am 16. August 1867 verstorbenen Verfassers veranstaltete Sammlung seiner bei verschiedenen Anlässen abgefaßten Reden, Abhandlungen und öffentlichen Vorträgen vermischten Inhalts, die bei den noch immer zahlreichen Schülern und Verehrern desselben freundliche Aufnahme finden wird. Dieselben bewegen sich auf den zum Theil sehr weit von einander abliegenden Gebieten der Lieblingsbeschäftigungen des Verf.'s, der mit der Universalität eines gewiegten Schulvorstandes Philosophie, Religion, Poesie und Astronomie mit gleicher Theilnahme umfaßte. Bei solcher Vielseitigkeit versteht es sich von selbst, daß die hier gesammelten Abhandlungen wissenschaftlich nichts Neues zu bieten vermögen, durch ihre edle Wärme und gehaltene Darstellung aber auch dem Bekannten in weiteren Kreisen auf anziehende Weise Eingang zu verschaffen geeignet sind.

Geschichte.

Hotz, Dr. l. H., Staatsarchivar, **historisch-juristische Beiträge zur Geschichte der Stadt Winterthur**, des Gemeindgutes und der Nutzungen nach urkundlichen Quellen. Winterthur, 1868. (152 Sp. 4.)

Der Verf. wurde von dem Stadtrath von Winterthur angegangen, folgende Frage zu untersuchen: „Giebt es in der Stadtgemeinde Winterthur Gemeindegüter, welche ihrem Ursprunge nach zu Bürgernutzungen bestimmt und als solche bisher verwendet worden sind, ohne anhaltend für die öffentlichen Gemeindebedürfnisse in Anspruch genommen worden zu sein, und wie groß sind allfällige Güter dieser Art?" Da nun das wichtigste der fraglichen Güter, die Waldung Eschenberg, in unmittelbarer Beziehung zum ältesten noch erhaltenen Stadtrecht (von 1264) steht, indem mit der Ertheilung desselben dieser Wald der Stadt geschenkt wurde, so nahm der Verf. die Beantwortung dieser Frage zum Anlaß, um auch die älteste Geschichte Winterthurs bis in die zweite Hälfte des 13. Jahrhunderts eingehend zu untersuchen, so daß dieser Theil der Arbeit an Umfang überwiegend ist. Dieser historische Abschnitt zeichnet sich durch eine seltene Gründlichkeit und Besonnenheit wie durch Präcision der Darstellung auf das vortheilhafteste aus, so daß man ihn mit wahrem Vergnügen liest und die Resultate, zu denen der Verf. gelangt, fast ohne Ausnahme billigen muß, wenn uns auch der mehrmals benutzte Liber Heremi, der unleugbar in späterer Zeit Zusätze und Umänderungen erlitten hat, im Einzelnen nicht immer als sichere Quelle erscheint. Nach der sehr wahrscheinlichen Ansicht des Verf.'s diente Winterthur in der ältesten Zeit „als Depot, Mühle und Fruchtmagazin des Hauses Kyburg, als Bezugsstätte für die herrschaftlichen Gefälle in weiter Umgegend und als befestigter Waffenplatz." Als das maßgebende Element der ursprünglichen Bevölkerung erscheinen daher kyburgische Ministerialen, „welche als Burgmannen (castrenses) die Besatzung bilden und Häuser, Güter, Gefälle ꝛc. nach Lehenrecht (zu Burglehen, feudum castrense) inne haben". Doch erscheinen schon 1180 Kaufleute mit ihrer Familie bleibend ansässig. Rudolf von Habsburg verleiht dann der Stadt 1264 ausgedehntere Rechte, namentlich in Beziehung auf die Gerichtsbarkeit. Doch überwiegt auch fortan das hofrechtliche Moment in der Stadt so sehr, daß 1269 sogar der Schultheiß sich selbst als servus bezeichnet, der dem genannten Grafen jure proprietatis angehöre. Diese auch an anderen Orten nachgewiesene niedere Stellung des Schultheißen veranlaßt den Verfasser, diesen nicht, wie es sonst allgemein geschieht, in erster Linie als richterlichen Beamten aufzufassen, sondern als „Gefälls- und Steuereinnehmer" und Schuldheizeo ist ihm „der die Schuldigkeiten leisten heißt."

Wolf, G., **die Vertreibung der Juden aus Böhmen** im Jahre 1744 und deren Rückkehr im Jahre 1748. Mit Benutzung archivalischer Quellen. Leipzig, 1869. Leiner. (107 S. 8.)

Das vorliegende Schriftchen darf als ein immerhin beachtenswerther Beitrag nicht bloß zur Geschichte der Juden, sondern auch zur Culturgeschichte jener Zeit anerkannt werden. Es giebt manche ungeahnte Aufschlüsse über die Verhältnisse der Juden zum österreichischen Staat und in Böhmen insbesondere. Namentlich instructiv sind die dem Büchlein angehängten statistischen Aufstellungen über den Schaden, den die Ausweisung der Juden in Böhmen durch die Ausfälle an Steuern und Consumtion und überhaupt für die commerciellen Verhältnisse des Landes veranlaßt hatte; denn, wie es in einem Protocoll über diesen Gegenstand heißt: „Die Christliche Kaufleuthe können das Commercium nicht so treiben wie die Juden, weilen ihnen die Geldmitteln darzu, der Genie und die spahrsahmere Lebens-Arth abgehn." Rücksichten dieser Art waren es denn auch, welche die Rückberufung der Juden geboten erscheinen ließen. *qv.*

Strodtmann, Adolf, **H. Heine's Leben und Werke.** 2. Bd. 2. Hälfte. Berlin, 1869. F. Duncker. (S. 225—612. 8.) 1 Thlr.

Mit dieser Lieferung ist die Biographie Heine's, über deren früher erschienene Abtheilungen wir schon in Jahrg. 1868 Nr. 13 u. 34 und Jahrg. 1869 Nr. 23 d. Bl. berichtet haben, abgeschlossen. Die erste Hälfte des zweiten Bandes schloß mit der Uebersiedlung nach Paris. Dort finden wir den Dichter im dritten Buch, dessen erstes Capitel uns die Eindrücke schildert, mit denen die Weltstadt auf Heine wirkte. Er gab sich mit Behagen der Anschauung der großen Verhältnisse und den Genüssen hin, die ihm geboten wurden, besah sich die Sehenswürdigkeiten, machte Bekanntschaften, schlenderte in allen Straßen und öffentlichen Plätzen umher und knüpfte gelegentlich Liebesverhältnisse mit leichtfertigen Schönheiten an, worüber sein Biograph mit charakteristischer Offenheit berichtet. „Diese Neigungen", sagt er, „gingen selbst-

verständlich nicht tief, aber sie illustriren die frivole Genußsucht seines Charakters, und es ist bekannt, daß er mit einem gewissen Cynismus sich seiner Liederlichkeit rühmte." Die erste literarische Frucht seines Pariser Lebens war ein geistreicher Bericht über die Gemäldeausstellung des Jahres 1831, der im October und November des Morgenblattes abgedruckt wurde. Im folgenden Jahre finden wir ihn als fleißigen Correspondenten der Augsburger Allg. Zeitung, für welche er eine Reihe von Artikeln über französische Zustände schrieb, die sowohl in der Pariser Presse als in Deutschland Aufmerksamkeit erregten. Er machte darin die Regierung Louis Philipps möglichst schlecht und beurtheilte die Gegenwart nach dem Maßstabe der kosmopolitisch-demokratischen Ideen der französischen Revolution von 1789. Während er von französischen Blättern österreichischer Bestechung beschuldigt wurde, war Metternich über den feindseligen Ton der Correspondenzen gegen die Regierung Louis Philipps so aufgebracht, daß er durch Genz dem Eigenthümer der Allgemeinen Zeitung, Baron v. Cotta, eine Verwarnung zukommen ließ, in Folge welcher Heine seine Berichte einstellen mußte. Heine veranstaltete nun einen besondern Abdruck seiner Artikel, in welchen er alle von der Redaction der Allg. Zeitung unterdrückten Stellen aufnahm und den er mit einer Vorrede begleitete, worin er seine revolutionären Sympathien unverhohlen aussprach. Das Buch wurde aber von der deutschen Censur abgeschwächt, machte übrigens weit nicht das Aufsehn, das Heine sich davon versprochen hatte, und wurde von der Kritik als ein frivoles Machwerk eines jakobinischen Fanfarons verurtheilt. — Großes Interesse zeigte Heine für den Saint-Simonismus, der eben damals auf seinem Culminationspunkte angelangt war. Da er mit seiner politischen Schriftstellerei kein Glück gemacht hatte, warf er sich nun auf den Socialismus und die Philosophie und erklärte sich in einer Vorrede, die er zu seinen Abhandlungen „Zur Geschichte der neueren schönen Literatur in Deutschland" im April 1833 schrieb, ganz einverstanden mit der pantheistischen Lehre des Saint-Simonismus und entwickelte in einer Abhandlung über Religion und Philosophie in Deutschland mit großer Frechheit seine Ideen über Rehabilitation des Fleisches. Der Socialist Vater Enfantin war entzückt über den berühmten deutschen Dichter, der sich als Bundesgenossen der bereits fast aufgegebenen Sache des Socialismus erklärte, und schrieb ihm einen langen begeisterten Brief, dessen Zumuthungen aber Heine den Geschmack an der Genossenschaft, in die er gerathen war, verleideten, so daß er nun seinen Spott auch an Enfantin ausließ. Dagegen gewann er durch seine Auslassungen über Sinnengenuß und Fleischesemancipation Anhänger und Bewunderer in Deutschland und wurde Führer und Hauptrepräsentant des sogenannten jungen Deutschlands, dem nun sein Biograph ein eigenes Capitel widmet. Er stellt in demselben die Actenstücke jener literarischen Partei zusammen, führt uns die Schriftsteller vor, die zum jungen Deutschland gerechnet wurden, schildert ihre damalige schriftstellerische Thätigkeit, berichtet über die Polemik, die dagegen geführt wurde, und giebt namentlich aus Menzel's Artikeln ausführliche Auszüge. Wenn er aber das Hauptmotiv für Menzel's Angriffe auf das junge Deutschland in dem Brodneide wegen der gefährlichen Concurrenz sucht, womit ihn die deutsche Revue bedrohte, zu deren Herausgabe sich die Genossen des jungen Deutschlands vereinigt hatten, so thut er ihm sicherlich bitteres Unrecht. Sehr übel ist der Verfasser auf den Purificationseifer zu sprechen, mit welchem Laube und Theod. Mundt die Betheiligung an den Tendenzen des jungen Deutschlands in Abrede zogen. Die polizeilichen Verbote und Verfolgungen, welche die schriftstellerischen Producte jener Genossenschaft trafen, verursachten auch Heine großen Nachtheil, wie wir aus dem Capitel 6 der Biographie über Heine's Schriftstellernöthe erfahren. In demselben Capitel wird auch die Geschichte von Heine's Liebe zu seiner nachherigen Gattin Mathilde Mirat erzählt, die seit April 1835 zu einem dauernden Verhältniß sich gestaltete, und nach Jahren einer wilden Ehe, 8 Jahre später, aus Veranlassung eines Duells, das Heine mit Salomo Strauß zu bestehen hatte, die bürgerliche und kirchliche Sanction erhielt. Wir erfahren von dem Biographen, daß Heine sich am 31. August 1841 von einem katholischen Geistlichen trauen ließ, nachdem er einen Revers ausgestellt hatte, daß er die etwa aus seiner Ehe hervorgehenden Kinder in katholischem Glauben erziehen lassen wolle. Jene Mathilde Mirat war nach dem Bericht des Biographen eine hübsche Brunette mit stattlichen Formen und munter blitzenden Augen, die Heine durch ihr harmloses Geplauder, ihre stets heitere Laune und ihre Gutmüthigkeit fesselte, aber ihm an geistiger Bildung so wenig ebenbürtig war, daß sie seine Gedichte nicht lesen konnte und es überhaupt nicht zum Erlernen der deutschen Sprache brachte. Dabei war sie bigott katholisch.

Strodtmann verschweigt nicht, daß die Productionskraft Heine's seit Mitte der dreißiger Jahre sichtlich erlahmte, und daß sowohl in seinen Gedichten, als auch in seinen Prosaschriften eine Abnahme der schöpferischen Gestaltungskraft um so auffallender zu Tage trat, je weniger hier ein großer Gedankengehalt Ersatz für die Armuth der Erfindung gewährte. Heine schien diese Abnahme selbst zu fühlen, und dies Gefühl, verbunden mit dem Verdruß, den ihm die literarischen Fehden bereiteten, in die er sich verwickelte, erzeugten in ihm eine krankhaft bittere Stimmung, die besonders in der Streitschrift gegen seinen alten Freund Börne zum maßlosen Ausdruck kam. Noch mehr aber wurde seine Verstimmung gesteigert durch den Erbschaftsstreit, von dem sein Biograph behauptet, daß er den Keim zu der langwierigen, schmerzvollen Krankheit gelegt habe, die ihn an ein achtjähriges Marterbett fesselte. Die Sache war die, sein reicher Onkel Salomo Heine in Hamburg, der den Neffen seit seinen frühen Jugendjahren freigebig unterstützt hatte, ohne großen Dank zu ernten, und der ihm seit seiner Uebersiedlung nach Paris eine jährliche Pension von 4000 Francs regelmäßig ausbezahlen ließ, starb 1844, ohne in seinem Testament, in welchem er ihn mit einem Legat von 8000 Mark bedachte, über die Fortbezahlung seiner Pension etwas zu bestimmen. Nun weigerte sich der Sohn und Haupterbe, Karl Heine, die Pension fortzubezahlen, worüber sein Vetter Heinrich, der auf die 4000 Francs als auf eine lebenslängliche Jahresrente gerechnet hatte und sich auf eine diesfallsige Zusage seines Onkels berufen zu können glaubte, ganz wüthend ward; er wollte einen Proceß anfangen, aber seine Freunde, welche wohl einsahen, daß er keine Rechtsansprüche geltend machen konnte, ermahnten ihn, sich in Güte mit seinem Vetter zu verständigen. Dies versuchte er in demüthigen Bittbriefen, der Vetter aber beharrte auf seiner Weigerung, und erst nach einigen Jahren erklärte er sich bei einem Besuch in Paris, bei seinem unheilbar erkrankten Vetter zur Fortbezahlung der fraglichen Summe bereit und verdoppelte sie später oft durch außerordentliche Geschenke. Das letzte Capitel „die Matratzengruft" beschreibt die Geschichte von Heine's achtjähriger Krankheit, die in einer Lähmung des Rückenmarkes bestand. Ein Hauptthema dieser letzten Partie ist die Frage über die von Heine selbst oft behauptete und wieder geleugnete Bekehrung. Es läßt sich nicht verkennen, daß er öfters Anwandlungen zu einer gläubigen Stimmung hatte, aber die Witze, die er im nächsten Augenblick selbst darüber machte, zeigen, wie wenig tief derartige Gesinnungsänderungen gingen. Diese Schwankungen machen den Eindruck, als ob er oft von der Angst gequält worden wäre, es könnte an den religiösen Dogmas, die er mit Hohn und Spott verfolgte, doch etwas sein und er könnte für seinen Unglauben in jener Welt Strafe leiden müssen. — Schließlich müssen wir dem Verf. der Biographie das Zeugniß geben, daß er Alles, was zur Kenntniß und Charakteristik von Heine's äußerem und innerem Leben und seiner menschlichen und dichterischen Eigenthümlichkeit gehört, fleißig zusammengestellt und zu einer lesbaren Darstellung verwerthet hat, und daß er bei aller Bewunderung des Dichters doch die Schattenseiten nicht

verhüllt, sondern die Flecken seines Lebenswandels, seine leichtfertigen Liebesverhältnisse, seine Genußsucht, seine Frivolität und Religionsspötterei, seine Charakterlosigkeit in politischen Ansichten und schriftstellerischer Thätigkeit, seine Leidenschaftlichkeit in literarischen Fehden, offen eingesteht und darlegt. Dabei hat er durch die Ausführlichkeit und Gründlichkeit seiner Erzählung, durch die vielen Notizen über Personen, durch die Schilderung der Verhältnisse und Richtungen, in denen Heine lebte und Einfluß übte, in seinem Werk einen wichtigen Beitrag zur Geschichte der Literatur und des geistigen Lebens gegeben. Kl.

Mathematik.

Plücker, Jul., neue Geometrie des Raumes gegründet auf die Betrachtung der geraden Linie als Raumelement. 2. Abth. Herausgegeben von Felix Klein. Leipzig, 1869. Teubner. (IV, S. 225—378. 4.) 2 Thlr.

Vor 40 Jahren hat Plücker den Grundstein zu der neueren analytischen Geometrie gelegt. Die allgemeine Anwendung des Coordinatenprincipes, welches zu den Linien- und Ebenencoordinaten neben den längst gebrauchten Punktcoordinaten, den homogenen Coordinaten führte, und die durchgehende Reciprocität aller geometrischen Sätze ist, wenn auch nicht ausschließlich, so doch vorzugsweise sein Verdienst. Der Gebrauch symbolischer Bezeichnungen zur Auffindung geometrischer Wahrheiten, die Kunst, in den Formeln zu lesen, die Complication der Rechnung zu vermeiden, hat sich von ihm auf die Gesammtheit der späteren Forscher vererbt. Wenige Jahre nur hat er in Jugendkraft an diese Wissenschaft gesetzt; dann wandte er sich, wie verdrossen, gänzlich von ihr ab. Endlich am Abend seines Lebens gedachte er wieder seiner Jugendgeliebten, der analytischen Geometrie; der stattliche Band, der uns jetzt vorliegt, ist das Erzeugniß verjüngter Kraft.

Die gerade Linie im Raume dreier Dimensionen, zwischen Punkt und Ebene mitten inne stehend, wurde in der analytischen Geometrie bisher entweder als eine Reihe von Punkten, oder als der Durchschnitt von Ebenen betrachtet, und während man nach der alten Weise die Punkte, nach der von Plücker gelehrten die Ebenen als eigentliche Grundelemente räumlicher Größenverhältnisse betrachten konnte, so fehlte es an einer Behandlung der Geraden als selbständiges Raumelement. Diese Lücke ist jetzt durch die „neue Geometrie des Raumes" ausgefüllt.

Eine gerade Linie im Raume wird durch vier Größen völlig bestimmt; werden diese als ihre Coordinaten bezeichnet, so baut sich auf ihnen ein neues geometrisches System auf, welches ebenso zur räumlichen Darstellung der analytischen Beziehung von vier Variabeln geeignet ist, als die gewöhnliche analytische Geometrie des Raumes zu der von drei Veränderlichen. Die Grundgebilde dieser Geometrie sind „Strahlencomplexe", deren Natur ist, daß durch jeden Punkt des Raumes unendlich viele Strahlen gehen; sie sind durch eine Gleichung zwischen jenen vier Coordinaten bestimmt. Ist diese Gleichung vom ersten Grade, so hat man einen „linearen Complex"; durch jeden Punkt des Raumes gehen unendlich viele Gerade desselben, welche sämmtlich in einer Ebene liegen, und in jeder Ebene liegen unendlich viele Strahlen des Complexes, welche sämmtlich durch einen Punkt gehen. Der Durchschnitt zweier Complexe heißt eine „Strahlencongruenz"; durch jeden Punkt des Raumes geht eine endliche Anzahl von Strahlen einer solchen. Der Durchschnitt zweier Congruenzen ist eine „Strahlenfläche", d. h. eine geradlinige Fläche. Der Durchschnitt dreier linearer Complexe oder zweier linearer Congruenzen z. B. ist ein einschaliges Hyperboloid.

Das vorliegende Werk beschäftigt sich nun ausschließlich mit den Complexen des ersten und zweiten Grades, deren Congruenzen und Strahlenflächen, und den zugehörigen charakteristischen Linien und Flächen. Von welcher tieferen wissenschaftlichen Bedeutung diese an sich so anziehenden, eleganten Untersuchungen sind, und ob sie für die neuere Algebra fruchtbar gemacht werden können, wird die Zukunft zeigen. Hier kam es nur darauf an, die Stellung dieses neuen Werkes zu dem vorangehenden Stadium der Wissenschaft anzugeben.

Helmling, Dr. P., Prof., Studien zur Integralrechnung. Dorpat, 1866. Selbstverlag. Leipzig, Köhler in Comm. (XI, 196 S. schmal 4.) 2 Thlr.

Der erste Abschnitt dieser Studien beschäftigt sich mit der Entwickelung des Integrales

$$\int_0^x e^{x^n} dx$$

in semiconvergente Reihen, und untersucht deren Brauchbarkeit für die numerische Berechnung, ferner mit den Integralen

$$\int_0^\infty \frac{\sin qx\, dx}{r^2 + x^2}$$

und verwandten Formen, namentlich wenn r complex wird, entwickelt dieselben in Reihen verschiedener Art, giebt Recursionsscalen, Ausführungen numerischer Beispiele u. a. m.

Der zweite Abschnitt leitet in der Hauptsache die bekannten Eigenschaften der Gammafunction für ein complexes Argument ab und behandelt einige Integralformeln, die mit dem ersten Euler'schen Integrale in Verbindung stehen. — Wir können in diesen Untersuchungen weder einen neuen Gedanken entdecken, noch erfüllen diese 116 schön gedruckten, mit Formeln gespickten Seiten ein wissenschaftliches Bedürfniß. Die Zeit für derartige Untersuchungen nach alten Principien ist vorüber.

Die andere Hälfte des vorliegenden Werkes hat die linearen Differentialgleichungen zweiter Ordnung zum Gegenstande ihrer Betrachtungen, die sich den Untersuchungen Minding's und Petzval's anschließen, indem die Differentialgleichungen aufgesucht werden, denen gewisse allgemeine Integralformeln genügen. Den Resultaten kann nur theilweise besondere Eleganz, kaum eine weitere wissenschaftliche Bedeutung zugeschrieben werden. Die Wissenschaft wartet noch des Mannes, der die wahre, fruchtbare Theorie dieser Differentialgleichungen aufstellt.

Rechts- und Staatswissenschaft.

Wahlberg, Wilh. Emil, Prof., das Princip der Individualisirung in der Strafrechtspflege. Wien, 1869. Gerold's Sohn. (VII, 316 S. gr. 8.) 2 Thlr.

Die vorliegende Schrift des Verf.'s wird nicht verfehlen, bei Criminalisten allgemeine Anerkennung zu finden; jedenfalls verdient sie diese Anerkennung. Und noch über den Kreis der Criminalisten, selbst über den Kreis der Juristen hinaus wären dieser Schrift Leser zu wünschen; denn die Fragen, welche der Verfasser erörtert hat, sind durchaus nicht überall specifisch juristische, sondern jeden gebildeten Menschen interessierende. Der Verf. geht von dem Gedanken aus, daß dasjenige, was gestraft werde, nicht ein allgemeiner Begriff irgend eines Verbrechens ist, wie derselbe in der Strafgesetzgebung aufgestellt wird, sondern daß eine individuell bestimmte Person, daß dieser vor dem Richter stehende Verbrecher zu bestrafen sei. Aus dieser Thatsache zieht er dann die gewiß richtige Schlußfolgerung, daß im Strafrechte die Möglichkeit gewahrt werden müsse, auf die Individualität des Verbrechers einzugehen; und das ist es, was der Verf. das Princip der Individualisierung in der Strafrechtspflege nennt. Um diesen Gedanken durchzuführen, werden zunächst die bestehenden Strafgesetzgebungen darauf geprüft, wie weit dieselben dem Principe der Individualisierung gerecht werden, und sodann wird

erörtert, wie weit dieses Princip berechtigt sei, bei der Gesetzgebung, bei der Rechtsprechung, bei der Strafvollstreckung praktisch berücksichtigt zu werden. Der Raum, welcher dem Refer. an dieser Stelle zu Gebote steht, läßt es nicht zu, auf Einzelheiten näher einzugehen; es muß genügen, darauf hinzuweisen, daß in Betreff der Lehre der Zurechnungsfähigkeit — namentlich in Verwerfung des besonderen Begriffes des „Unterscheidungsvermögens", in der Verwerfung der „veränderten Zurechnungsfähigkeit" — in der richtigen Würdigung der Motive für die Strafbarkeit, der Verf. theils das schon früher als richtig Anerkannte durch neue Gründe gestützt, theils überhaupt neue, aller Beachtung werthe Gesichtspunkte aufgestellt hat. Es muß darauf hingewiesen werden, daß des Verf.'s Kritik der einzelnen Strafarten, so der Ehrenstrafen (S. 150), der Polizeiaufsicht (S. 154), gegen welche sich der Verf. erklärt, auch bei neuen Gesetzgebungsarbeiten eingehendste Beachtung beanspruchen darf; nicht minder dasjenige, was der Verf. in Betreff der heutigen (und, wie sie auch in dem Entwurfe des Strafgesetzbuches für den Norddeutschen Bund in Aussicht genommen ist) Handhabung der Beurlaubung der Sträflinge anführt. Wenn der Verf. hierbei zwar Bedenken aufführt, nicht aber die Beseitigung derselben unternimmt, so dürfte für letzteren Zweck unschwer die entsprechende Gesetzesformel gefunden werden, und wünschenswerth wäre es gewiß, wenn dies geschehe, da dasjenige, was der Verf. anführt, gewiß richtig ist. Ebenso wird man dem Verf. beitreten können in dem, was er über die Cumulation der Geld- und der Freiheitsstrafen sagt; ein Gesetz, welches eine derartige Cumulation zu einer obligatorischen macht, könnte gewiß nicht gebilligt werden. Besonders dankenswerth ist der letzte Abschnitt des Buches: „Die Individualisierung in den Haftsystemen nach ihrer geschichtlichen Entwickelung", in welchem Abschnitte der Vf. eine Geschichte der Gefängnißwissenschaft giebt, wie dieselbe, soviel Ref. bekannt, bis dahin in der criminalistischen Literatur nicht existierte. Naturgemäß schließt dann dieser Abschnitt mit Vorschlägen, wie die Vollstreckung der Freiheitsstrafen am zweckmäßigsten zu regeln sei; und, mag man im Einzelnen dem Verf. zustimmen oder nicht, die Anerkennung wird man ihm nicht versagen, daß er zu wiederholtem Durchdenken dieser für das praktische Strafrecht vielleicht wichtigsten Frage nach mehr als einer Seite hin anzuregen vermochte. Mit der Art und Weise, wie der Verf. das Schwurgericht in den Dienst der Individualisierung gestellt hat, kann sich Ref. nicht befreunden. So richtig im Allgemeinen S. 177 die Aufgabe der Jury bezeichnet ist, so unwiderleglich es sein möchte, was der Verf. S. 178. 179 über den nothwendigen Umfang der Schuldfrage sagt; so scheint doch der Verf. zu weit zu gehen, wenn er S. 188. 189 folgenden Satz aufstellt: „Sehen wir aber von dem gekünstelten und das rechtliche Machtgebiet der Jury beschränkenden Fragenmechanismus des französisch-deutschen Rechtes ab und erwägen wir, daß die Zurechnung zur Schuld im Gegensatze zu der Strafausmessung das Urtheil über das Vorhandensein der Handlung und ihre rechtliche Beschaffenheit, die Zurechnungsfähigkeit, die Thäterschaft, Theilnahme, den Versuch, den Schuldgrad begreift, daß Schuldmomente, welche die Schuldunterschiede, das Maß der Schuldgröße bestimmen, Zurechnungsgründe ihrem Wesen nach sind, indem sie entweder dem allgemeinen Thatbestande des Verbrechens oder dem besonderen Thatbestande der fraglichen Verbrechensart angehören, so kann nicht verkannt werden, daß die Schuldfrage die Hauptthat mit allen mildernden oder erschwerenden Schuldmomenten umfaßt, daher alle Thatumstände, welche die Schuldgröße bestimmen, processualisch genommen, nichts anderes bedeuten, als Bestandtheile der in Rede stehenden concreten verbrecherischen Schuld des Angeklagten, über welche die Geschworenen zu entscheiden haben." Dieser Satz ist mindestens sehr undeutlich; denn im Anfange desselben will der Verf. ausdrücklich die Strafausmessung von der Thätigkeit der Geschworenen ausgeschlossen wissen, womit Ref. vollkommen übereinstimmt, während am Schlusse des Satzes die Beurtheilung aller „mildernden und erschwerenden Schuldmomente" den Geschworenen zugewiesen wird. So lange der Verf. nicht sagt, wodurch sich die „Strafausmessung" von der Beurtheilung „aller mildernden und erschwerenden Schuldmomente" unterscheidet, wird dieser Satz nicht nur undeutlich sondern auch in sich selbst widersprechend sein. Da Ref. der Ansicht ist, daß Alles, was auf die Strafausmessung Bezug hat, den Geschworenen zu entziehen ist, so kann derselbe dem Verf. auch bei der Forderung nicht beitreten, nach welcher „über das Vorhandensein solcher Zustände und Thatsachen, welche auf die Verhängung der Ehrenfolgen kraft richterlichen Ermessens Einfluß haben, angemessene Fragen an die Geschworenen gestellt werden sollen" — ein Satz, der nur dann richtig sein würde, wenn das Strafgesetz selbst den Eintritt der Ehrenfolgen von bestimmten im Gesetze selbst aufgestellten Voraussetzungen, gleichviel ob obligatorisch oder facultativ abhängig gemacht hätte. — Am wenigsten glücklich scheint die Darstellung der Einleitung zu sein. So sehr wir es dem Verf. danken, daß derselbe gegen die „sansculottische" Gleichheit vor dem Gesetz auftritt, so bedenklich erscheinen uns Sätze, wie beispielsweise folgender: „Eine Ungleichheit des Strafrechts in der Form eines allgemeinen Gesetzes muß dadurch entstehen, daß dasselbe von einem abstracten Modell des Subjectes des strafbaren Unrechtes ausgeht, die gewöhnliche Verschuldung und Strafbarkeit als Regel nach allgemeinen Durchschnittserwägungen voraus bestimmt, während jede einzelne Uebelthat aus einer von der Gesetzgebung nicht voraussehbaren Lebenslage heraus individuell begangen wird" — denn die Gesetzgebung, so meinen wir, soll und darf ihre allgemeinen Regeln nicht auf die „Fiction eines Durchschnittsmenschen", sondern nur auf die exacte Beobachtung der wirklich vorgekommenen Verbrechen basieren. Und wo dies nicht geschieht, da muß die Wissenschaft, daß dieses geschehe, als ein nothwendiges Postulat der Gesetzgebung gegenüber aufstellen. Schließen wir diese kurzen Notizen, die wesentlich nur den Zweck haben sollen, zur Lectüre des besprochenen Buches anzuregen, mit der Bemerkung, daß in dieser Schrift des Verf.'s ein Weg eingeschlagen zu sein scheint, auf dem in der Strafrechtswissenschaft weiter gearbeitet werden muß. Die Individualität der Straffälle soll dem Gesetzgeber die Grundlage sein für seine in den relativ bestimmten Strafgesetzen aufgestellten Strafdrohungen. Innerhalb der gesetzlichen Strafgrenzen den vorliegenden individuellen Straffall richtig zu würdigen, kann nur geschehen bei richtiger Würdigung sämmtlicher Strafzumessungsgründe durch den Richter. Es kommt nicht bloß an auf die Individualisierung des Verbrechers, sondern auf die Individualisierung des Verbrechens. Der Verf. hat einen Theil derjenigen Aufgabe zu lösen begonnen, welche uns als eine der wichtigsten der heutigen Strafrechtswissenschaft erscheint, nämlich der Aufgabe, eine Theorie der Strafzumessungsgründe überhaupt zu liefern.

Leutner, Dr. Ferd., das Ehrendelikt der Verleumdung mit besonderer Bezugnahme auf die Strafgesetzgebung Oesterreichs. Wien, 1870. Braumüller in Comm. (39 S. gr. 8.) 10 Sgr.

Der Verf. hat, wie er in der Einleitung sagt, die Veranlassung zur Herausgabe seiner 39 Seiten umfassenden „Monographie" über das Ehrendelict der Verleumdung in dem österreichischen Gesetze vom 9. März 1869 gefunden, durch welches die Geschwornengerichte für Preßsachen eingeführt sind. Er findet, daß „unter allen Thatbestandsfragen, welche der Jury in Preßsachen vorliegen mögen, jene bei Ehrverletzungen relativ am schwierigsten zu beurtheilen sind." Wir dürfen somit die vorliegende Monographie als eine Belehrung für Geschworne ansehen. Sehen wir zu, wie der Verf. diese Belehrung giebt. „Was ist die Ehre? Theorie und Praxis waren von jeher um die Antwort verlegen." „Bei den asiatischen Völkern war sie der Ausdruck

physischer Kraft und Selbständigkeit, bei den Römern der Inbegriff des Vollbürgerrechts, bei den Germanen das ideale Medium der gesammten Persönlichkeit." Hierauf werden in neun Zeilen die „buntschillernden Theoreme der Philosophen" abgehandelt, worauf dann im folgenden Absatze die Frage aufgeworfen wird: „Ist denn die Ehre wirklich so dehnbar, so vieldeutig, so unbegrenzt?" „Im Gegentheile," sagt der Verfasser. „Es existieren zwei Grundsäulen, auf denen ihr Wesen ruht, fest und unerschütterlich, trotz allen Wandels in der äußeren Erscheinung: die Selbstbestimmung des Einzelnen und die Billigung derselben durch die Mehrheit." Es ist bei dem uns gegönnten Raume nicht möglich, den Deductionen des Verf.'s überall zu folgen; wir müssen uns damit begnügen, Einzelheiten anzuführen. S. 5: „Die Ehre wurzelt zunächst nicht in der Moral, sondern im Bereiche der ethischen Begriffe." S. 5: „Es ist vielleicht in den seltensten Fällen möglich, daß die Ehre auch den höchsten sittlichen Anforderungen entspricht." S. 5: „Im Staate, als der auf einem stetigen Territorium unter einer Obrigkeit zur Verwirklichung und Vereinbarung der Einzelrechte thätigen Gesellschaft wird die Ehre selbstverständlich eines streng sittlichen Charakters nicht entbehren können." S. 6: „Der Staat muß insbesondere gegen jene Angriffe Hülfe gewähren, welche die bürgerliche Berufsthätigkeit des Individuums zu erschüttern geeignet sind." S. 6: „Es giebt überhaupt nur zwei Arten von Ehrverletzungen (Injurien im weiteren Sinne), welche das (sic!) Strafbefugniß des Staates herausfordern: die Beleidigung, d. i. die einfache — wörtlich oder thätlich manifestierte — Verneinung der Achtungswürdigkeit einer Person, und die Verleumdung, d. i. die durch Anführung bestimmter Thatsachen versuchte Begründung dieser Verneinung." S. 7: „Die Beleidigung ist in der Regel Zweck eines ehrverletzenden Angriffes, die Verleumdung Mittel zum Zweck." S. 7 erklärt der Verf., daß die Retorsion nur unter der Voraussetzung zulässig sei, daß der Beleidigte die Gegenbeleidigung „sofort und im Zustande des Affectes" verübe. S. 9—20 enthalten einen „Rechtsgeschichtlichen Grundriß". S. 21 ff. handeln sodann über den „Thatbestand der Verleumdung." Hier findet sich unter Anderem S. 22 folgender Satz: „Die verbreiteten Thatsachen müssen ferner unwahr sein. Auch darüber hat sich die herrschende Doctrin fast einhellig ausgesprochen. Bei der Feststellung der subjectiven Zurechnung können nur drei Fälle in Betracht kommen, und zwar: Jemand hält die behaupteten Thatsachen für wahr, er hält sie für unwahr, oder er hält sie weder für wahr noch für unwahr, d. h. er vermag kein entscheidendes Urtheil zu fällen. Im ersten Falle muß Strafbarkeit eintreten, denn es fehlt der Entschluß, mittelst einer bestimmten Handlung einen bestimmten, ehrenrührigen Erfolg zu erzielen. Im zweiten Falle, aber auch im dritten, ist eine strafbare Verleumdung vorhanden, denn man wird nie sagen können, daß der Behauptende bestimmte Thatsachen für wahr gehalten hat, wenn er sich der Möglichkeit ihrer Unwahrheit bewußt war." Zu bemerken ist noch, daß dem Abschnitte über den „Thatbestand der Verleumdung" ein Abschnitt über die Bestrafung der Verleumdung nicht folgt, daß in dieser Monographie über die Verleumdung die so wichtige Lehre von der Verleumdung öffentlicher Beamten, politischer Körperschaften u. s. w. — worüber denn doch Geschworne bei Anklagen wegen Preßvergehen auch zu urtheilen haben dürften — gar nicht berührt ist. Wohl aber unternimmt es der Verf., das bestehende österreichische Strafgesetz und den österreichischen Entwurf vom Jahre 1867 kritisch zu beleuchten. — Wir mögen es nicht in Abrede stellen, daß der Verf. den besten Willen gehabt hat, als er seine „Monographie" bearbeitete; aber der gute Wille ist nur dann zu loben, wenn derselbe aus der Arbeit selbst erkennbar wird. Wir wollen nicht behaupten, daß dem Verf. die Achtung vor der Strafrechtswissenschaft fehle; aber wir dürfen verlangen, daß Jeder, der es unternimmt, mit einer strafrechtlichen Monographie hervorzutreten, wenigstens so viel Kenntniß von der Sache erlangt habe, um beurtheilen zu können, was man der Wissenschaft bieten darf, ohne die Achtung vor derselben zu verletzen. Geschworne werden die Schrift des Verf.'s hoffentlich nicht zur Hand nehmen; geschähe es, so würde es geschehen wahrlich nicht zum Vortheile der Rechtspflege. -h-

---

Walcker, Dr. Carl, Prdoc., die Selbstverwaltung des Steuerwesens im Allgemeinen, und die russische Steuerreform. Berlin, 1869. Peiser. (XXXXVI, 348 S. 8.) 2 Thlr.

Nach einer umfangreichen Vorrede „über die gegenwärtige Lage der Finanzwissenschaft und Rußlands, insbesondere der Ostseeprovinzen", wird im I. Haupttheil die Selbstverwaltung des Steuerwesens gegeben, d. h. der Sache nach eine allgemeine Finanzwissenschaft mit Ausschluß der Staatsschulden und des Privaterwerbs der Regierungen. Die bisherigen Steuertheorien werden gruppiert in 1) relative Steuertheorien, d. i. das Gebührenprincip oder „Genußprincip", subjectives oder objectives; 2) absolute Steuertheorien oder „Vermögensprincip", entweder a. Besteuerung des Reineinkommens, mit oder ohne Abzug des Unterhaltsbedarfs, b. Besteuerung nach der gesammten ökonomisch-politischen Leistungsfähigkeit oder ethisches Steuerprincip; 3) gleiche Besteuerung nach der Kopfzahl oder ultra-demokratisches Steuerprincip. Der Verf. vertritt mit großer Entschiedenheit das von ihm sogenannte „ethische" Steuerprincip, im Vergleich zu welchem die übrigen Steuerweisen entweder ganz verworfen, oder auf einen Minimalbestand zurückgeführt werden. Das letztere gilt von dem System der Gebühren, unter welchen namentlich noch die Schulgelder beibehalten werden; ingleichen Staatspost, Staatstelegraph und Münzregal vom Standpunkt des „Gebührenprincips." Radical geht die Kritik des Verf.'s gegen das System aller indirecten Steuern, wobei freilich vorausgesetzt wird, daß die ganze Entwickelung Europa's die „allgemeine Entwaffnung" zu einer bloßen Frage der Zeit mache. Die von dem Verf. vertretene Normalsteuer gilt ihm auch als die richtige Steuer des Selfgovernment, dem ein ausführliches Capitel gewidmet ist. Scharf und treffend ist dabei unter andern die Aufzählung der Fälschungen des Begriffs der Selbstverwaltung, der ultrademokratischen, manchesterlichen, bureaukratischen, feudalen, ultramontanen, particularistischen, individualistischen Pseudoselbstverwaltung. Es werden 14 Spielarten der Begriffsverzerrung des Selfgovernment aufgezählt, und dabei auch dem neuesten österreichischen Fortschrittswesen manches Schlaglicht zugewendet. Der Verf. will die Selbstverwaltung nach Gesetzen durch Ehrenämter und selbständige Communalsteuern unter einem sehr specialisierten Verwaltungsrecht, ungefähr nach englischem Muster, obwohl er der englischen Aristokratie sehr abgeneigt ist. Die daraus hervorgehenden Verwaltungsgemeinden will er als locale „Pflichtgenossenschaften" bezeichnen, im Gegensatz der „socialen Interessengenossenschaften", denen man so gern den Begriff der Selbstverwaltung unterschiebt. Aus der Selbstverwaltung entwickelt er ein „äquivalentes" Wahlsystem, nach Maßgabe der staatlichen Leistungen, dem das preußische Dreiclassensystem verhältnißmäßig am nächsten steht, — „ein System, gerechter als alle Wahlsysteme, welche bereits existieren, oder noch vorgeschlagen werden können." Ein weiteres Capitel ist den Controversen über die richtige Localsteuer gewidmet, das sich schließlich für das Personalsteuersystem im Gegensatz des englischen Realsteuersystems entscheidet. Durchgreifend und überzeugend ist das weitere Capitel über die Ungerechtigkeit aller Steuerprivilegien. Capitel V von der „Erhebung" der decentralisierten Einkommensteuer giebt die Gedanken des Verf.'s über die Erhebung der directen Steuern, Bildung der Steuerjuries mit unbedingter Oeffentlichkeit aller Steuerlisten.

Der II. Haupttheil ist der russischen Steuerreform gewidmet, und giebt im Eingang eine Uebersicht der jetzt in 16 Bänden veröffentlichten Arbeiten der 1859 eingesetzten Steuerreformcom-

mission. Der Grundmangel des überkommenen Steuersystems ist „die Ueberbürdung der unteren Klassen, beruhend hauptsächlich auf der Kopfsteuer, der Rekrutenpflicht und den Naturalprästanden." In sehr eingehender Weise werden die vorhandenen, althergebrachten wie neu eingeführten, und die projectierten Steuern, — die Mängel des Provinzialsteuersystems (der Landessteuern), „bei denen wie überall auf dem Continent zu viel Autonomie und zu wenig gesetzliche Selbständigkeit der Localverbände neben einander stehen," — die Mängel der Post-, Quartier-, Fuhr-, Kriegsprästanden, der Privatprästanden und Gemeindesteuern, die Mängel der Steuererhebung, des Gebührensystems, des Systems der indirecten Steuern, besonders der outrierten russischen Salzsteuer geschildert. Man übersieht hier in einem wohl verständlichen Bild die unermeßlichen Schwierigkeiten einer russischen Steuerreform, und man erkennt, wie die tiefgewurzelten Mißstände den Verfasser zu einem so radicalen Steuerreformer machen, wie er es in der That ist. — Die Belesenheit in der staatswissenschaftlichen Literatur, die Vielseitigkeit der wirthschaftlichen und staatlichen Gesichtspunkte in ihrem gegenseitigen Zusammenhang, die ethische Grundrichtung und manche treffende Bemerkung des Verf.'s verdienen Anerkennung. Andererseits werden die Mängel der Form und der systematischen Verarbeitung, der Radicalismus und Paradoxismus mancher Behauptungen Widerspruch finden. Eine anerkennenswerthe Bereicherung erhält die staatswissenschaftliche Literatur in jedem Falle durch die eingehende, in Deutschland noch so wenig bekannte Behandlung der russischen Finanzverhältnisse und Finanzreformen. (7)

Jäger, Ernst Ludw., Dr. d. St.-W., **die Fortbildung des Bodenkredits.** Stuttgart, 1869. Krüner. (XII, 191 S. 8.) 26 Sgr.

Die Krisis des hypothekarischen Credites hat seit einigen Jahren eine wahre Fluth von Broschüren, Büchern und Schriften über diesen Gegenstand erzeugt. Berufene und Unberufene, Juristen, Nationalökonomen, praktische Landwirthe, Kaufleute und Börsenmänner haben darüber geschrieben, der norddeutsche Bund hat eine umfassende Enquete veranstaltet, deren stenographische Berichte in Folio publiciert und überall besprochen sind. Gegenüber einer neuen Schrift hat man also das volle Recht, sich auf einen strengeren Standpunkt zu stellen, nach dem „Beruf" des Autors zu fragen, ihm das quid novi? entgegenzuhalten.

Und da dürfte denn die Schrift Hrn. Jäger's kaum bestehen. Der Verf. kennt weder die umfassende neuere Literatur noch die Verhältnisse selbst vollständig. Seine Kenntnisse preußischer und norddeutscher Zustände entlehnt er fast ausschließlich dem Sammelwerk Mascher's und dem zwanzig Jahre alten französischen Bericht von Royer ꝛc., wobei grobe Irrthümer unterlaufen, z. B. die Klage, daß die preußischen Creditvereine bis in die vierziger Jahre Bürgerliche ausgeschlossen hätten, während sie überhaupt Rittergüter jederzeit zuließen, und schon früher einzelne, seit 1808 sehr viele Rittergüter im Besitze Bürgerlicher waren. Mehr orientiert ist der Verf. über seine Heimath, über Württemberg, sowie über Bayern und Oesterreich. Aus diesen Ländern theilt er viel Material, Antworten auf persönliche Fragen, Auszüge aus Geschäftsberichten, kaufmännischen Circularen und Aehnliches mit. Wem dieses Material fehlt, der wird entschieden manches Interessante finden.

Der Vorwurf, der den Verf. trifft, ist der, daß er das Material nicht verarbeitet hat; er hat seine Excerpten- und Notizensammlung nach ihrem ziemlich zufälligen Inhalte drucken lassen. Die Anordnung beschränkt sich darauf, daß er unter verschiedenen Titeln, welche je einen Hauptpunkt der Grundcreditfrage herausgreifen, je eine Anzahl loser Bemerkungen und factischer Notizen zusammenreiht. Die Folge der Titel ist ziemlich zufällig, wie ihr Inhalt. Einzelne Abschnitte, wie der über Papiergeld, sind mit der Grundcreditfrage fast gar nicht in Zusammenhang gebracht; es werden alle möglichen elementaren Bemerkungen über Staatspapiergeld und Banknoten, über das currency principle und das banking principle gemacht, die Hauptfrage aber, in wie weit Hypothekenbanken principiell die Notenausgabe zu gestatten oder zu verweigern sei, wird eigentlich gar nicht erörtert. Der Ton, welchen der Verfasser anschlägt, wechselt auf das überraschendste; auf der einen Seite spricht er apodiktische Urtheile aus, die er mit einem prätentiösen „Ich bin der Meinung" einführt; auf der andern Seite gesteht er seine ungenügende Informierung, indem er über die wichtigsten Punkte sich bescheidet zu sagen „es soll sich nach diesem oder jenem Autor (wobei er häufig das Unglück hat, nicht die eigentlichen Autoritäten zu citieren) so und so verhalten." Die Redaction und Schreibweise ist eine im höchsten Grade nachlässige und saloppe. Eine größere Zahl Nachträge sind nicht einmal nach den Seitenzahlen, zu denen sie gehören, oder nach irgend welchem andern Princip geordnet, sondern bunt durcheinander gewürfelt. Ueber die Zerfahrenheit der Schreibweise vergleiche man nur die Seiten 76 — 77. Er bespricht da die Anwendung des Wechsels in der Landwirthschaft. Nach einigen allgemeinen Worten und der Angabe, wie hoch das Wechselportefeuille der österreichischen und der ungarischen Bodencreditanstalt 1866 gewesen, fährt er fort: „Da beim Wechselverkehr die landwirthschaftlichen Schulden sich nicht von den sonstigen trennen lassen und der Disconto meist derselbe ist wie für gewerbliche, so lassen sich dessen Schwankungen am besten aus dem Berichte über den Berliner Handel für das Jahr 1866 ersehen." Eine herrliche Schlußfolge! Eine halbe Seite lang werden nun die Discontosätze der preußischen Bank mitgetheilt; ohne die preußische Bank zu erwähnen, ohne überhaupt zu sagen, daß er von ihr spricht, schreibt er dann beinahe wörtlich aus dem Handelskammerberichte weiter ab: „den größten Wechselstand wies an der Berliner Börse der Mai mit 87 Mill. Thalern, den kleinsten der August mit 63,6 Mill. Thalern, den höchsten unbedeckten Notenumlauf der Juni mit 72,4 Mill. Thalern ꝛc. auf." Wer den Bericht nicht aufschlägt und sieht, aus welchem Zusammenhange der Verf. abschreibt, weiß gar nicht, wer diesen Wechselbestand und Notenumlauf hatte. — Es sind das schulmeisterhafte Bemerkungen; aber sie drängen sich auf, da der Inhalt des Buches weder etwas Neues, noch ein selbständiges Urtheil bietet. In solchem Falle fragt man, ob die Form wenigstens das Buch als eine anerkennenswerthe Compilation erscheinen läßt. Die angeführten Beispiele verneinen dies, zeigen überdies die Leichtfertigkeit der Arbeit. G.

Archiv für kathol. Kirchenrecht. Hrsg. von Fr. H. Vering. 1. Hft. Januar-Februar.

Inh.: Th. Friedle, über die Ausübung des Präsentationsrechtes. — Schuppe, das Ehehinderniß der Furcht u. des Zwanges. — Speil, die Posen-Gnesener Diöcesan-Conferenzen. — Attenhofer, die staatsrechtliche Stellung der religiösen Orden in der Diöcese Basel. — P. Rohner, zwei Musterstücke aus dem Staatskirchenrecht der freien Schweiz. — Vering, österr. Gesetze über die vermögensrechtl. Stellung ꝛc. des Klerus. (Forts.) — Beiträge zur Trennung des Staates von der Kirche in Oesterreich. — Guttmann, über die Stellung der relig. Genossenschaften im Königr. Preußen. — Vering, die kirchlich-politischen Verhältnisse in Baden. — Derf., Akten, Schriften u. Wünsche zum ökumenischen Concil. — Gerlach, de rebus quibusdam ad concilium generale pertinentibus. — Rechtsquellen ꝛc.

Archiv für prakt. Rechtswissenschaft ꝛc. Hrsg. von Emminghaus u. A. N. F. 7. Bd. 1. Heft. 1870.

Inh.: B. Emminghaus, vom Spielanlehen. — Ladenburg, der Geldumsatz. — W. Heinzerling, über nova emergentia mit Rücksicht auf Aussprüche Großherzogl. Hess. Gerichtshöfe. — Entscheidungen ꝛc.

Beiträge zur Erläuterung des Preuß. Rechts ꝛc. Hrsg. von J. A. Gruchot. 13. Jahrg. 5-6. Heft. 1869.

Inh.: Heidenfeld, der Erwerb des Grundeigenthums nach den preußischen Gesetzentwürfen über Grundeigenthum und Hypothekenrecht. — Philler, die Gesetzentwürfe über Grundeigenthum und Hypothekenrecht. — Raetzell, zur Auslegung des § 29 der

Hypothekennovelle vom 24. Mai 1853. — R. Koch, zur Vermuthungs-Lehre. — Heimlich, Bemerkungen zum Gesetz vom 12. Mai 1869, die Abänderung einiger Bestimmungen der Konkursordnung betreffend, und zu § 66 der Subhastationsordnung. — Kummert, erfordert der Erbtheilungsvertrag die schriftliche Form, wenn die ganze Theilungsmasse ihrem Werthe nach über 50 Thlr. beträgt, die Quote jedes Miterben aber 50 Thlr. nicht übersteigt? — Rechtsfälle ꝛc.

Central-Organ für das deutsche Handels- und Wechselrecht. Hrsg. von G. Löhr. N. F. 5. Bd. 4. Heft. 1869.

Inh.: Wolff, die kaufmännischen Zinsen. — Derſ., die Auflösung einer Commanditgesellschaft auf Aktien auf Antrag eines oder mehrerer Betheiligten. — Fr. Meier, über die Versicherung der Passagegelder bei Ueberfahrtsverträgen. — Derſ., über die Anzeigepflicht hinsichtlich des Gesundheitszustandes bei dem Lebensversicherungsantrag. — Derſ., über die Haftung des Staats für die Beschädigung eines Seeschiffes im Hafen. — Rechtsfälle ꝛc.

Kunst.

Eye, Dr. A. v., u. Jacob **Falke**, **Kunst und Leben der Vorzeit** vom Beginn des Mittelalters bis zu Anfang des 19. Jahrhunderts. 3. nach chronol. Reihenfolge zusammengestellte und verbesserte Aufl. in 3 Bänden. 3. Bd. 6. Heft. Nürnberg, 1869. Bauer u. Raspe. (Bl. 81—96 kl. 4. mit je 1 S. Text.) 1 Thlr.

Das durch seine frühern Auflagen bereits bekannte, allgemein beliebte Werk von Eye und Falke, dessen Hauptinhalt das Costüm im Frieden wie im Kriege, die Geräthe, Schmucksachen und andere, für gewisse Perioden charakteristische Darstellungen des häuslichen und öffentlichen Lebens bilden, erhält in seiner dritten Auflage mit diesem 18. Hefte (dem 6. des 3. Bandes) den Abschluß. Diese dritte unterscheidet sich von ihrer nächsten Vorgängerin (die erste Aufl. ist uns augenblicklich nicht zugänglich) in den Tafeln, deren jedes Heft 16 enthält (mit 288 das Ganze) gar nicht und im Text nur unbedeutend. Wenigstens ist uns in diesem Schlußhefte keine Abweichung vom Texte der 2. Aufl. vorgekommen. Alle Darstellungen, die das Wert auf seinen Tafeln giebt, haben durch die Treue der Nachbildung ganz besondern Werth; ihre Originale befinden sich entweder im Germanischen Museum oder in anderen den Herausgebern zugänglichen Sammlungen, oder sind nach der Natur aufgenommen. Das Einzige, worüber man mit den Herausgebern rechten könnte, ist eine gewisse, in der Mannichfaltigkeit der Gegenstände sich kundgebende Zufälligkeit, oder, wenn man will, ein gewisser Mangel an Vollständigkeit, insofern man nämlich nach dem Titel „Kunst und Leben der Vorzeit" noch manches Andere, was die Kunst und die Sitten der Vorzeit charakterisiert, erwarten könnte. Indessen kann man sich mit der Reichhaltigkeit des Gegebenen wohl begnügen. Die Abbildungen erscheinen freilich, da sie hier bereits eine dritte Auflage erdulden, in matteren Abdrücken als in der zweiten.

Weiss, Herm., **Kostümkunde**. Handbuch der Geschichte der Tracht und des Geräthes etc. Mit Illustrationen. 5. u. 6. Liefrg. Stuttgart, 1869. Ebner u. Seubert. (S. 465—672. gr. 8.) 24 Sgr.

Das allgemeine Urtheil über Weiß' Costümkunde, soweit sie als ein abgeschlossenes Ganzes („Costümkunde des Alterthums", „Kostümk. des M. A. vom 4. bis 14. Jahrh.") vorliegt und soweit sie noch im Erscheinen begriffen ist, ist bereits ein so feststehendes, in der wissenschaftlichen Welt so bekanntes, daß das Werk unsererseits kaum einer weiteren Bemerkung zu bedürfen scheint. Wenn also eines so anerkannten Werkes Fortsetzung erscheint, so ist es viel mehr die Pflicht des Berichterstatters, den Inhalt dieser Fortsetzung, ihren terminus a quo und ad quem anzugeben, eventuell auch etwaige Bedenken gegen Einzelheiten zu äußern.

Inmitten des Capitels über das Geräth während des ersten Abschnittes, d. h. des Zeitraumes vom Beginn des 14. bis zum Beginn des 16. Jahrh. brach die im vorigen Jahre erschienene vierte Lieferung ab, so daß der fünften noch fast die Hälfte dieses Capitels übrig blieb. Nach Absolvirung derselben beginnt (S. 510) der zweite Abschnitt, d. h. das 16. Jahrh., also die costümlich anziehendste aller Perioden, wird aber in unserer vorliegenden Doppellieferung nur I. durch die Länder Spanien, Frankreich, England, Niederlande und II. (wenn auch nicht ganz vollständig) durch Deutschland, Scandinavien, Schweiz und Italien geführt, so daß die später folgende 7. Lieferung III. die scandinavischen Länder, vermuthlich auch das Capitel über die Bewaffnung während des ganzen 16. Jahrh. enthalten wird; denn eben diesen letzteren Theil der Costümkunde behandelt unsere Doppellieferung gar nicht. Wir brauchen kaum zu bemerken, daß der Verf. wie früher, so auch hier, mit steter Umsicht, Gründlichkeit, Gewissenhaftigkeit und — Ausführlichkeit zu Werke geht, wenn auch die letztgenannte Eigenschaft vielleicht hin und wieder in zu hohem Grade vorhanden ist, und sich entweder als unnöthige Wiederholung (z. B. braguette, wofür das Engl. cod-piece ist) oder als stilistische Breite kund giebt. Auffallend ist es uns, warum der Verf. da, wo er in der Geschichte des französischen Costüms den Unterschied zwischen den trousses und den rundwulstigen straffen tonnelets angiebt, nicht schon den Vergleich dort mit den deutschen Pluderhosen, hier mit den deutschen Pumphosen macht: Ausdrücke, die er erst bei der Besprechung des deutschen (S. 636) und des italienischen (S. 671) Costüms erwähnt, denn die um die Mitte des 16. Jahrhunderts von den Landsknechten erfundene (?) Pluderhose war doch im Grunde nichts Anderes, als eine weitere Ausbildung, oder wenn man will Uebertreibung der bereits früher üblichen französischen trousses (Engl. nicht trowzers, trousers, sondern trunk-hose), sowie andererseits das französische tonnelet (Engl. slops, oder die ähnlichen galligaskins) der deutschen Pumphose entsprechen möchte. Ebenso auffallend ist des Verf.'s consequente Schreibart Ermel statt Aermel.

Bei einem so langsam erscheinenden Werke, wie das vorliegende, würde ein interimistisches Sachregister, welches die bereits besprochenen und erklärten technischen Ausdrücke enthielte, den Gebrauch der bereits vorhandenen Lieferungen sehr erleichtern; diese Erleichterung wird der Verf. hoffentlich am Ende des Werkes bringen.

*
*

Mayer, Ernst, Prof., **Anleitung zum technischen Zeichnen.** Mit 116 Holzschn. im Text u. 2 Taff. Wien, 1869. Gerold's S. in Comm. (VIII, 175 S. gr. 8.) 1 Thlr. 16 Sgr.

Nach einer, allgemeine Bemerkungen über bildliche Darstellung und eine Anleitung zum Anfertigen und Gebrauch verjüngter Maßstäbe enthaltenden Einleitung gliedert sich das Werk in zwei Theile, deren erster das Zeichnen im Grund- und Aufrisse nebst Schattenbestimmung, sowie die Grundzüge der perspectivischen Projection nebst Andeutungen über das axonometrische Zeichnen behandelt, und deren zweiter Theil eine kurze Anleitung zum Skizziren und Zeichnen der Entwürfe technischer Objecte giebt.

Für den Zweck als Leitfaden sind die Grenzen des Gegenstandes nicht überschritten und daher das Buch in angemessenem Umfange gehalten worden. Am ausführlichsten, ohne durchaus weitschweifig zu sein, ist die orthogonale (rechtwinklige) Projectionsart behandelt, die am meisten bei technischen Gegenständen Anwendung findet, der sich in ebenso zweckmäßiger Darstellung die Schattenconstruction (schiefwinklige Projection) anschließt. Weniger sind wir indeß mit der Darstellung der Grundzüge der perspectivischen Projection einverstanden, bei der die Methode der freien Perspective besondere Berücksichtigung fand, während nach unserer Ansicht die directere Durchschnittsmethode (vulgo Glastafelperspective) für den Anfänger etwas leichter verständlich und bei der praktischen Richtung des Buches mehr am Platze gewesen wäre. Der letzte Abschnitt enthält lediglich praktische Angaben für die Ausführung technischer Zeichnungen und als Beispiele die Darstellung von vier, dem Marinewesen entnommenen

* *

Objecten auf einer besonderen Tafel. — Die Diction ist durchgehends eine klare, wissenschaftliche, der Text durch zahlreiche Figuren unterstützt, deren Bezeichnung nur bisweilen etwas undeutlich ausgefallen, und die Darstellung der Figurentafeln von lobenswerther Accuratesse. Trotzdem das Buch für einen beschränkteren Kreis bestimmt, so halten wir es doch, seiner vielfachen Vorzüge wegen, zu denen auch die sorgfältige Ausstattung gehört, und weil die in ihm entwickelten Principien für alle technischen Zeichnungen gültig sind, auch einem größeren Kreise von Lernenden dieses Faches, namentlich zum Selbststudium, für ganz empfehlenswerth. A. G.

Fränkel, Dr. W., **Construction eiserner Fachwerkträgerbrücken.** Abdruck aus dem „Civilingenieur". Mit 6 lithogr. Tafeln. Leipzig, 1869. Felix. (22 Sp. 4.) 24 Sgr.

Die vorliegende Schrift bildet einen Separatabdruck der, in der Fachzeitschrift „Civilingenieur" Bd. XV. Hft. 3 u. 4 enthaltenen Abhandlung des Verf. und giebt eine kritische und vergleichende Zusammenstellung von bei über 60 ausgeführten Eisenbahnbrücken gewählten Constructionen. Die einzelnen Theile dieser Brücken kommen in der Reihenfolge: Anordnung des Querschnittes, Construction der Fahrbahn, desgl. der Hauptträger und der Querverbände und Lagerung der Hauptträger in systematischer Weise zur Besprechung, die mit Vermeidung aller untergeordneten speciellen Berechnungen in gedrängter Darstellung die Constructionsprincipien klar entwickelt und durch viele beigegebene Details erläutert. Diese auf 6 Tafeln enthaltenen Zeichnungen sind in praktischen Reductionen gegeben und von entsprechender Deutlichkeit. Das Schriftchen bildet einen werthvollen Beitrag zur Construction von Eisenbahnbrücken und wird hinsichtlich der Disposition gewiß jedem Fachmann, namentlich aber dem angehenden Ingenieur von Nutzen sein. A. G.

Vermischtes.

Sitzungsberichte d. kaiserl. Akad. d. Wissenschaften in Wien. Mathem.-naturwissenschaftl. Cl. 60. Bd. 1. Heft. Juni. 2. Abth.

Inh.: Mittheilungen aus dem chemischen Laboratorium der Universität Innsbruck. (Barth, über die Producte der Oxydation der Toluolsulfosäure durch schmelzendes Kali; derf., über die Constitution der Phloretinsäure und des Tyrosins; Senhofer, über die Sulfoxybenzoësäure; Malin, Notiz über eine neue Bildungsweise der Protocatechusäure.) — Schenk, über den Einfluß niederer Temperaturgrade auf einige Elementarorganismen. — P. Akos, über die Schleimdrüsen der Mundhöhle. — Weselsky, über einige Succinylderivate. — Linnemann, Untersuchung einiger Aminamide der Fettsäurereihe. — Fleischl, über den Bau einiger sogenannter Drüsen ohne Ausführungsgänge. — Elischer, über quergestreifte Muskeln der ins Herz einmündenden Venen des Menschen. — Boltzmann, über die elektrodynamische Wechselwirkung der Theile eines elektrischen Stromes von veränderlicher Gestalt. — Rumpf, über den Hartit aus der Kohle von Oberdorf und den angrenzenden Gebieten von Voitsberg u. Köflach in Steiermark. — Obersteiner, Beiträge zur Kenntniß vom feineren Bau der Kleinhirnrinde, mit bes. Berücksichtigung der Entwicklung. — Gintl, zur Naturgeschichte des Tyrosins. — Kiechl, Versuche zur Bestimmung des calorischen Aequivalentes der Elektricität. — v. Sommaruga, über die Kresylpurpursäure.

Monatsschrift f. Geschichte u. Wissenschaft des Judenthums. Hrsg. von H. Frankel, fortgef. von H. Grätz. 18. Jahrg. Dec. 1869.

Inh.: Aaron Hakohen u. sein Ritualwerk Orchot Chajim. (Schl.) — Ein hebräisches Apokryphon. — Ueber die Bedeutung des Wortes שם המפורש. — Das Gesetz der Wärmeleitung der Farben im Talmud. — Lewis Way. (Schl.) — Die Asyle der Griechen u. Römer. (Schl.) — Analekten.

Revue critique. Nr. 49.

Inh.: Academicorum philosophorum index Herculanensis ed. a Fr. Bücheler. — Cornelius Nepos p. p. A. Monginot. — J. de Witte, recherches sur les empereurs dans les Gaules au 3 siècle. — J.-B. Leclerc, une église réformée au 17. siècle.

Die Grenzboten. Red.: G. Freytag u. J. Eckardt. Nr. 52.

Inh.: Politischer Monatsbericht. — Aus Deutsch-Oesterreich. — Aus Schleswig-Holstein. — Deutsche Seegerichte. — Die Hörigkeit der Frau. — Pascal und die Vermittlungstheologie. — Otto Jahn's Musikaliennachlaß.

Preuß. Jahrbücher. Hrsg. von H. v. Treitschke u. W. Wehrenpfennig. 24. Bd. 6. Heft. December 1869.

Inh.: K. Weinhold, Friedrich Heinrich Jacobi. — A. Lammers, Armenpflege in Deutschland. — H. Baumgarten, Carl Brater. — Rußlands innere Politik von 1861—63. 2. — Politische Correspondenz. — Notizen.

Allgem. Zeitung. Beilage. Nr. 346—351.

Inh.: Das alte Johanniterspital in Jerusalem u. dessen Erwerbung durch Preußen. — Allgem. Künstlerlexikon. — Das Melker Marienlied. — Zur Ministerkrisis in Bayern. — Cicero u. seine Freunde. — Vom Münchener Hoftheater. — Ein Ausflug in das Innere von Sicilien. (4. Von Giardini nach Catania.) — Ueber den object. Anblick. — Julius Rodenberg: „Von Gottes Gnaden." — Die Anfänge des Concils. — Otto Jahn's musikalische Bibliothek und Musikaliensammlung.

Beilage des K. Preuß. Staats-Anzeigers. Nr. 297.

Inh.: Der Besuch Sr. Kgl. Hoheit des Kronprinzen in Jerusalem. — Die Kgl. Preisstiftung zum Andenken Schiller's. — Marienburg und Danzig. — Die franz. Kolonie in Frankfurt a. O. 1. — Das Deichwesen an der unteren Elbe. 1. — Uebersicht über den Fortgang des Baues u. die Ergebnisse des Betriebes der preuß. Staatseisenbahnen im J. 1868. 2.

Siebenbürg.-deutsches Wochenblatt. Nr. 50.

Inh.: Zur röm.-kathol. Bewegung. 2. — Ultramontane u. Liberalkatholische. — Volksschule und Schulmeister. 6. — Haderburg. (Forts.) — Ein sächs. Pfarrhof. (Schl.) — M. Schuster, über Beleuchtungsstoffe u. Beleuchtungsapparate. (Vortrag.) — Ueber Züchtungsversuche. — Verschiedenes.

Illustrirte Zeitung. Nr. 1382.

Inh.: Ein Weihnachtsbild. — Christnacht. — Weihnachten in Norwegen. — Ein neuer Roman von Julius Rodenberg. — Die Einweihungsfeierlichkeit des Suezkanals zu Port Said. — Gebet der Mekkapilger in der Wüste. Gemälde von W. Gentz. — Anton Ritter von Kontski. — Für das Arndtdenkmal auf dem Rugard. — In der Beilage: R. Benedix, Weihnachten. Familienbild in 1 Aufzuge.

Zeitschrift für bild. Kunst. Hrsg. von C. v. Lützow. 5. Bd. 3. Heft.

Inh.: Albert Bierstadt. — W. Helbig, die Restauration der Berliner Amazonenstatue. — C. v. Lützow, Hille Bobbe van Haarlem. — Ludw. Urlichs, Beiträge zur Geschichte der Kunstbestrebungen u. Sammlungen Kaiser Rudolf's II. (Forts.) — Korrespondenz. — Kunstliteratur. — Kunst-Chronik Nr. 5.

Unsere Zeit. N. F. Hrsg. von Rud. Gottschall. 5. Jahrg. 24. Heft.

Inh.: Die neueste Geschichte Baierns. 2. Art. Aeußere u. innere Politik. (1859—1869.) — Botan und die Grenzländer Indiens im Nordosten. 2. Art. — Edw. Kattner, Zustände, Kämpfe u. Leiden in den deutschen Ostseeprovinzen. Ein Essay. 3. (letzter) Art. — Nekrologe. — Generalregister zum 1.—5. Jahrg. der N. Folge. (9 Bände, 1865—1869.)

Blätter für literar. Unterhaltung. Nr. 52.

Inh.: R. Gottschall, Hegel als Säcularphilosoph. — Ad. Zeising, zur Kunstwissenschaft. (Schl.) — H. Rückert, deutsche Memoiren u. Biographisches. — Feuilleton: Die „Revue des deux mondes" und der neuere deutsche Roman. — Bibliographie.

Magazin für die Literatur des Auslandes. Nr. 52.

Inh.: Deutsche Briefe aus Prag. — Fischhof: Oesterreich u. die Bürgschaften seines Bestandes. — v. Reichlin-Meldegg: Der Rastatter Gesandtenmord. — Römische Ausgrabungen. — Bayer's „Einfluß der Troubadours auf die Literaturen Südeuropa's". — Englisches Urtheil über deutsche Arbeiter. — Das Trinkwasser in London. — Pauperismus u. anglo-amerikanische Union. — Die Selbstverstümmler in Rußland. — Das türkische Unterrichtsgesetz. — Zur Urgeschichte des Orients: Araber und Inder.

Europa. Nr. 52.

Inh.: Vor arabischen Richtern. — Der Teufel auf der Bühne. — Bei den walachischen Bauern. — M. Heyne, das altdeutsche Haus. 2. — Sicilianische Todtenklage. — Das Dresdener Hoftheater.

Gartenlaube. Nr. 52.

Inh.: E. Rittershaus, zu Weihnachten 1869. — H. Schmid, die Gasselbuben. (Schl.) — G. Hammer, Weihnachten im Walde. Eine Jugenderinnerung. — Das Glück in Utopien. — Bei der Verlässerin der „Gold-Else". — Weihnachten im Schlosse. Von M. N. (Gedicht.) — K. Stieler, ein Begegnen in den oberbairischen Bergen.

Daheim. 1870. Nr. 13.

Inh.: W. Jensen, Trimborn u. Co. (Schl.) — M. Busch, der Spiritismus u. die Spiritisten. 2. — M. Jordan, der Biograph Mozarts.

Allgem. Militär-Zeitung. 44. Jahrg. Nr. 48—50.

Inh.: Der Suezkanal. (Schl.) — Manöverbilder. (Schl.) — Ein Besuch im Gestüt Trakehnen. — Noch einmal die Kriegsakademie der Nordd. Bundesarmee. — Gedanken über die Sicherung ruhender Truppen. — Die größeren Truppenübungen der kgl. bayer. Armee im J. 1869 bei Schweinfurt und Bamberg. — Russisches Soldatenleben. (Forts.) — Nachrichten.

Das Ausland. Nr. 52.

Inh.: K. v. Sonnklar, die julischen Alpen und der Wocheiner Kessel. — Rückblicke auf die Politik der auswärt. Großmächte. 2. Oesterreich. — Die Häufigkeit der Sonnenflecke. — Sehr große Masse gediegen Kupfer am Obern See und neuer Fund von Zinnerz im Staate Maine. — Die franz. Arbeitergesellschaften. — Die Steinzeit in Aegypten. — Notizen aus Robinson's Beschreibung der öffentl. Gärten von Paris.

LIBRARY
UNIVERSITY OF ILLINOIS

Die Natur. Hrsg. von O. Ule u. K. Müller. Nr. 52.

Inh.: H. Becker, ein rechter Witterungskalender. — O. Ule, vom Montblanc zum Monterosa. 13. Wanderung durch die Seracs des Glacier du Géant.

Ausführlichere Kritiken

erschienen über:

Aschbach, Celtes' Wanderjahre. (Von H. R.: A. A. Z. 341.)
Blaß, Hyperidis orationes IV. (Von H. Weil: Rev. cr. 48.)
v. Blomberg, Studien. I. (Von A. Zeising: Bl. f. l. U. 51.)
Busch, Geschichte der Mormonen. (Menzel's Litbl. 97 f.)
Cobb, on reunion. (Von Reusch: R. Litbl. 1.)
Correspondant, Le. T. 66—70. (Von J. Janssen: Ebd.)
Crowe u. Cav., ital. Malerei. (Von —e: Z. f. b. K. V. 3.)
Dixon, Neu-Amerika. (Von ♁: Prot. KZ. 50.)
Emminghaus, Armenwesen. (Von A. Lammers: Pr. JB. 24, 6.)
Ennen, Köln. III. (Von H. Rump: Lit. Hdw. 85.)
Erdmannsdörffer, Graf v. Waldeck. (Von C. Tr.: Nordd. A. Z. 299.)
Ethé, morgenländ. Studien. (Von Kosmatsch: A. Lit.-Z. 50.)
Fischer, neuere Philosophie. III. IV. (Von Katzenberger: R. Litbl. 1.)
Grimm, institutio dogm. evang. (Von M. Nicolas: Rev. cr. 48.)
v. Hagen, Beiträge zum Tristan. (Von O. Jänicke: Zacher's Z. II. 1-2.)
Halm, Hölty. (Von Dr. C. Redlich: Ebend.)
Heppe, Synodalverfassung. (Z. Litbl. 96.)
Kampschulte, Calvin. I. (Grenzboten 51.)
Köhler, das allgem. Concil. (Von Gaß: Schenkel's Z. 1.)
Linß, Gury. (Nordd. Protestantenblatt 50 f.)
Lütolf, J. E. Kopp. (Von Reiser: R. Litbl. 26.)
Maret, du concile gén. (Von Schulte: Ebd. 1 f.)
Marpurg, Wissen und Glaube. (Von J. Dippel: Ebd. 26.)
Meltzer, Gregor VII. (Von Dr. Fösser: Vering's Archiv 1.)
Meyer, Kant's Psychologie. (Von Katzenberger: R. Litbl. 1.)
Meyer, die gothische Sprache. (Von Zacher in f. Z. II. 1-2.)
Mignard, vocabulaire bourgond. (Von P. M.: Rev. cr. 48.)
Möuckeberg, Claudius. (Von Dr. C. Redlich: Zacher's Z. II. 1-2.)
Pusey, Eirenicon. P. II. (Von Reusch: R. Litbl. 1.)
Rajna, materia del Morgante. (Von K. H.: Rev. cr. 48.)
v. Reumont, Rom. III. 1. (Von H. Rump: Lit. Hdw. 85.)
Richter, Heldensagen. (Von R. Bechstein: Bl. f. lit. U. 51.)
Riegel, Kunststudien. (Von A. Zeising: Ebend.)
Roßbach, Geschichte der Gesellschaft. II. (Von Stumpf: R. Litbl. 1.)
Schneller, Volksmundarten. (Von L. S.: A. A. Z. 344.)
Scholten, das älteste Evang. (Von Wittichen: Protest. KZ. 50.)
Schwane, Dogmengeschichte. (Von F. W. Bürgel: A. Lit.-Z. 50.)
Thomsen, got. sprogkl. indfl. (Von Schiefner: Zacher's Z. II. 1-2.)
Tibus, Gründungsgeschichte. I. (Von A. Hechelmann: Lit. Hdw. 85.)
Tschischwitz, Hamlet. (Von W. Hertzberg: Zacher's Z. II. 1-2.)
de Vogüé, mélanges d'archéol. orient. (Von χ: Rev. cr. 48.)
— Syrie centrale, inser. sémit. (Desgl.)
Winter, Cistercienser. (Von Funk: R. Litbl. 26.)
Zingerle, Iusern. WB. (Von A. Birlinger: Ebd.)
Zöppritz, aus Jacobi's Nachlaß. (Von K. Weinhold: Pr. JB. 24, 6.)

Wichtigere Werke der ausländischen Literatur.

Englische.

Barratt, Alfr., physical ethics: or, the science of action: an essay. (386 p. 8.) 12 s.
Chester, Grev. J., transatlantic sketches in the West Indies, South America, Canada, and the United States. (414 p. 8.) 9 s.
Faraday, M., life and letters of. By Dr. Benee Jones. 2 vols. (908 p. 8.) 28 s.
Froude, J. A., history of England from the fall of Wolsey to the defeat of the Spanish Armada. Vols 11 & 12. (Reign of Elizabeth, vols 5 & 6). (1270 p. 8.) 36 s.
Maurice, F. D., social morality. (489 p. 8.) 14 s.
Squarrey, Ch., on the administration of Chloroform and Nitrous Oxide. (48 p. 12.) 1 s.
Thomas, D., a homiletic commentary on the acts of the Apostles, the second gospel of St. Luke; including emendative renderings, exegetical remarks, and the various readings of the three most celebrated MSS. of the original Greek Text. (470 p. 8.) 9 s.

Französische.

Boutmy, E., philosophie de l'architecture en Grèce. (199 p. 18.) Paris. 2 fr. 50 c.
Dupanloup, histoire de Notre-Seigneur Jésus-Christ. (CVII, 426 p. 4.) Paris. 20 fr.
Fourgeaud-Lagrèze, N., la Petite Presse en province. (250 p. 8.) Ribérac. 3 fr.
Grellois, E., météorologie religieuse et mystique. (272 p. 8.) Metz.
Hervé, E., une page de l'histoire d'Angleterre. Les Elections de 1868. Le Cabinet Gladstone. La Réforme de l'Eglise d'Irlande. (XII, 358 p. 18.) Le Mans. 3 fr. 50 c.
Jaugey, J. B., le Concile oecuménique, petit traité théologique. (XXXI, 283 p. 18.) Le Mans.
La Bédollière, E. de, histoire de la guerre d'Italie. Solférino. Montebello. Palestro. Magenta. Marignan. Avec illustr. et cartes. (172 p. 4. à 2 col.) Paris. 2 fr.
Laveleye, E. de, études et essais. (280 p. 18.) Corbeil. 3 fr. 50 c.
Lecoq, H., le Monde des fleurs. Botanique pittoresque. Orné de gravures sur acier et de 470 vignettes sur bois. (512 p. gr. 8.) Paris.
Ricciardi, J., histoire de l'Italie et de ses rapports avec l'Autriche depuis 1815 jusqu'à nos jours. Avec illustr. et carte. (144 p. 4. à 2 col.) Paris. 2 fr. 10 c.
Taine, H., philosophie de l'art en Grèce. (208 p. 18.) Paris. 2 fr. 50 c.
Thiriat, X., la vallée de Cleurie, statistique, topographie, histoire, moeurs et idiomes des communes du syndicat de St.-Amé, de Laforge, de Cleurie et de quelques localités voisines, canton de Remiremont (Vosges). (VI, 458 p. 12. et carte.) Mirecourt.
Tissandier, G., la Houille. Ouvrage illustré de 66 vignettes. (XV, 316 p. 18.) Paris. 2 fr.

Niederländische.

Blom, Dr. A. H., de brief van Jacobus. Een bijdrage tot de kennis der oud-christelijke literatuur en leer. (316 bl. gr. 8.) Dordrecht. f 3,20.
Diephuis, Mr. G., het Nederlandsch burgerlijk regt. 1. deel. (512 bl. gr. 8.) Groningen. f 6.
Groot, P. Hofstede de, Rome en het evangelie. Bij gelegenheid van het algemeen concilie. (80 bl. 8.) Alkmaar. f 0,75.
Hartogh Heys van Zouteveen, Dr. H., handboek der mineralogie. 1. deel. (X, 252 bl. gr. 8. met 11 pl.) Tiel. f 3,60.
Vollständig in 2 Theilen.
Hofdijk, W. J., vóór 300 jaren. Historische herinnering. XI. De pelikaan. (bl. 507—560. roy. 8. met 1 plaat.) Utrecht. f 1.
Mit dieser Lieferung ist das Werk vollendet.
Jansen, J. F., galerij van vorsten uit het huis van Oranje-Nassau. (96 bl. 8.) Groningen. f 0,25.
Kuypers, F. H. W., geschiedenis der Nederlandsche artillerie van de vroegste tijden tot op heden. 1. deel. (XII, 319 bl. roy. 8. met portret van Prins Frederik en met atlas.) Nijmegen. f 6,95.
Liefsting, Mr. F. B. C., de algemeene beginselen van het bezitrecht en de Nederlandsche bezitactiën. (XXVII, 615 bl. gr. 8.) Leiden. f 8,25.
Müller, J. P., Bonifacius. Eene kerkhistorische studie. 1. deel. (XXX, 316 bl. gr. 8.) Amsterdam. f 3,35.
Pimentel, M. H., overzigt van Buckle's geschiedenis der beschaving. Deel II. (344 bl. gr. 8.) 's Gravenhage. f 3,40.
Riemens, Dr. J., de beteekenis van den eersten brief van Johannes in het historisch-kritisch onderzoek naar den oorsprong van het vierde evangelie. (204 bl. gr. 8.) Utrecht. f 2.
Snellen van Vollenhoven, Mr. S. C., gedaantewisseling en levenswijze der insecten. 1. stuk. (X, 242 bl. gr. 8. met 132 fig.) Haarlem. f 2,90.
Witkamp, P. H., hoe Nederland van een republiek een koningrijk werd. (191 bl. 8. met 3 pl.) Dordrecht. f 1,90.

Nachrichten.

Der Privatdocent Dr. Hermann Friedberg in Breslau ist zum außerordentl. Professor in der medicinischen Facultät daselbst ernannt worden; desgleichen die Privatdocenten Dr. Max Siewert und Dr. Moritz Heyne in Halle in der dortigen philos. Facultät.

In der philosophischen Facultät der Universität Heidelberg hat sich Herr Dr. Caspari als Privatdocent für Philosophie habilitiert.

Der seit kurzem in Leipzig habilitierte Privatdocent Dr. Otto Loth geht auf zwei Jahre nach London, um die Katalogisierung der im Besitz des India Office daselbst befindlichen arabischen Handschriften zu übernehmen.

Der König von Preußen hat dem Professor Dr. Thaer in Berlin den Rothen Adlerorden 4. Classe verliehen.

Dem Geh. Hofrath Dr. Gersdorf in Leipzig ist das Ehrencomthurkreuz des großherzogl. Oldenburgischen Haus- und Verdienstordens verliehen worden.

Der Director der königl. Gewerbeakademie, Professor Reuleaux, in Berlin erhielt den Charakter als Geh. Regierungsrath.

Die Akademie der Inschriften ꝛc. in Paris hat in Otto Jahn's Stelle den Professor Ernst Curtius zu Berlin, und an Stelle des zum auswärtigen Mitglied erhobenen Dr. Max Müller den Prof. Pott in Halle zu correspondirenden Mitgliedern ernannt.

Am 10. December † zu Rechnitz in Ungarn der als Talmudist bekannte Rabbiner Dr. Zipser.

Am 20. December † in Gießen der Professor der Philosophie Dr. Leopold Schmid.

Am 21. December † in Basel Professor Dr. Karl Heinrich Wilhelm Wackernagel im 64. Lebensjahre, und an demselben Tage in Frankfurt a. O. der frühere Präsident des dortigen Appellationsgerichts, der Wirkl. Geh. Oberjustizrath Dr. Schelle.

Literarische Anzeigen.

Stifters Briefe und nachgelassene Werke!

298] Bei **Gustav Heckenast** in **Pest**
sind soeben erschienen und durch alle Buchhdlgn. sofort zu beziehen:

Adalbert Stifters Werke.

Briefe, herausgegeben von Johannes Aprent. 3 Bände, mit dem Porträt des Verfassers. Preis 3 Thlr., in Oesterreich 5 fl.

Wie Stifters Leben dem innersten Gehalte nach in seinen Werken sich ausgesprochen findet, so sind auch die Briefe, welche hier, in drei Bänden gesammelt, den Freunden des Dichters vorgelegt werden, als ein unmittelbarer Ausdruck dieses innern Lebens, ein Theil seiner Werke. Sein äußeres Leben hatte Nichts, was die Neugierde zu reizen vermöchte; wer aber zu erkennen strebt, wie ein edler und reicher Geist in dem andrängenden Gewirre der Außenwelt sich zu behaupten und sie durch sein eigenes Licht zu verklären und zu erheben sucht, wird gerne mehr als einmal zu diesen Briefen zurückkehren. Sie enthalten zudem die vollständige Darlegung dessen, was dem Dichter bei seinen Arbeiten vorschwebte, und geben so einen zuverlässigen Commentar und den einzig berechtigten Ausgangspunkt für die Würdigung derselben.

Erzählungen von Adalbert Stifter (gesammelt und dem Nachlasse entnommen), herausgegeben von Johannes Aprent. 2 Bände mit 2 Titelbildern nach Zeichnungen von Prof. Geiger. Preis 2 Thlr., in Oesterreich 3 fl.

Inhalt. I. Prokopus. — Die drei Schmiede ihres Schicksals. — Der Waldbrunnen. — Nachkommenschaften. — Ein Gang durch die Katakomben. — Aus dem bairischen Walde. — II. Der Waldgänger. — Der fromme Spruch. — Der Kuß von Sentze. — Zuversicht. — Zwei Witwen. — Die Barmherzigkeit. — Zwei Parabeln. — Gedichte.

Im Jänner 1870 erscheinen 2 Bände **„vermischte Schriften"**, womit die nachgelassenen Werke des Dichters ihren Abschluß finden.

Soeben in neuer illustrirter Auflage erschienen:

Bunte Steine von Adalbert Stifter.

Ein Festgeschenk.

Dritte Auflage in einem Bande mit xylographischen Abbildungen nach Prof. J. M. Kaiser.
Brosch. 2 Thlr. = 3 fl., Prachteinband 2 Thlr. 20 Sgr. = 4 fl.

7] Verlag von F. A. Brockhaus in Leipzig.

Soeben erschien:

Geschichte von Ungarn.

Von **Ignaz Aurelius Fessler.**
Zweite vermehrte und verbesserte Auflage, bearbeitet von
Ernst Klein.
Mit einem Vorwort von **Michael Horváth.**
Zweiter Band.
Die Zeit der Könige aus verschiedenen Häusern von 1301 bis 1457.
8. Geh. 3 Thlr. Geb. 3 Thlr. 10 Ngr.
(Der erste Band kostet geh. 2 Thlr. 20 Ngr., geb. 3 Thlr.)

Ausser in Bänden kann das Werk auch in Lieferungen zu je 20 Ngr., deren bis jetzt 9 erschienen sind, durch alle Buchhandlungen bezogen werden.

Allen Besitzern von Meyers Konversations-Lexikon

zur Nachricht, daß der IV. Band der „Ergänzungen", welcher sich an den Schluß- und Registerband unmittelbar anschließt, soeben complet erschienen ist. Preis geh. 2 Thlr. 12 Sgr. in allen Buchhandlungen. Einbände uniform mit dem Hauptwerk. [8

9] Soeben ist erschienen und in allen Buchhdlgn. zu haben:

Johann Fischart von Strassburg

und Basels Antheil an ihm.
Von **W. Wackernagel,**
Professor der deutschen Literatur an der Universität zu Basel.
8°. geh. ca. 1 Thlr. 15 Sgr.

Inhalt: Zueignung und Vorwort. — Johann Fischart. — Fischart 1574 in Basel immatriculirt und promovirt. — Strassburg seine Heimath. — Sein Zuname Menzer. — Sein Leben von 1576 an bis zu seinem Tode 1590. — Sein Leben vor 1576. — Fischart in Basel. — Das Glückhafte Schiff 1576. — Gargantua 1575. (1582. 1590). — Beziehungen desselben auf Basel. — Aller Practik Grossmutter 1572. 1574. Beziehungen derselben auf Basel. — Flöhhatz 1573. 1577.
Rückblick. — Strassburg und Basel. — Vergleichende Charakteristik Seb. Brants und Joh. Fischarts. — Vorgänger Fischarts. — Seine Wirkung in Mit- und Folgezeit. — Beilagen. — Berichtigungen und Nachträge. — Personen-, Sach- und Wortverzeichniss.

Dies interessante Werk des berühmten Germanisten wird allen Freunden deutscher Literatur hochwillkommen sein.

Sevilla

von **W. Wackernagel.**
Zweite Ausgabe.
8°. geh. 20 Sgr. In Lwd. geb. 25 Sgr. im Goldschn. geb. 1 Thlr.

Pompeji

von **Wilhelm Wackernagel.**
3. Ausgabe. 8°. 8 Sgr.

Basel. **Schweighauserische Verlagsbuchhandlung.**

Antiquarischer Bücherverkehr.

B. Behr's Buchhandlung. Berlin [43
sucht:

1 Codex diplomat. Brandenburg. ed. Gercken. cplt. oder Band 5—8 apart.
1 Becker-Marquardt, Handbuch der Römischen Alterthümer. I. II1/3. III1/2. IV.

Offerten gfl. dir. pr. Post.

K. F. Koehler's Antiquarium in **Leipzig**, Poststr. 17.
Bedeutendes Lager wissenschaftlicher Werke.
Cataloge gratis und franco. [2

Druck von W. Drugulin in Leipzig.

Literarisches Centralblatt

für Deutschland.

Nr. 3.] Herausgeber und verantwortlicher Redacteur Prof. Dr. Fr. Zarncke. [1870.

Verlegt von Eduard Avenarius in Leipzig.

Erscheint jeden Sonnabend. 8. Januar. Preis vierteljährlich 2 Thlr.

Inhalt:

Wieseler, Beiträge zur Würdigung der Evangelien.
Protestantische Antwort auf den Brief Papst Pius' IX.
Schulz, die Union.
Chlebik, dialektische Briefe.
v. Hartsen, Untersuchungen über Logik.
Hoppe, die kleine Logik.
Hagemann, Metaphysik.
Wiener, Grundzüge der Weltordnung II. III.
Beal, travels of Fah-Hian and Sung-Yun.
Wangemann, Maleo und Sekukuni.
v. Schrenck's Karte von Oldenburg.
Karte von Glarus.
Plan von Jerusalem.
Karte des Cantons Genf.
Karte der Insel Tenerifa.
Hagena, Phanerogamenflora des Herzogthums Oldenburg.
Hager, botanischer Unterricht.
Späth, Lehrbuch der Geburtshilfe für Hebammen.
Hegar, die Sterblichkeit während Schwangerschaft ꝛc.
Lender, die Points douloureux Valleix's.
Krause, die Endplatten der Muskelfasern.
Henkel, die Naturproducte und Industrieerzeugnisse im Welthandel. 1. Bd.
v. Hohenbruck, der Holzexport Oesterreichs. 2. u. 3. Th
Stammer, Jahresbericht über Zuckerfabrikation. VIII.
Reitlechner, landwirthschaftl. Maschinenlehre.
v. Weber, die Stabilität d. Gefüges d. Eisenbahngleise
Neumann u. Wilke, normale Durchlässe.
Sorani über de muliebr. affect. ed. Ermerins.

Theologie.

Wieseler, Dr. Karl, Prof., **Beiträge zur richtigen Würdigung der Evangelien** und der evangelischen Geschichte. Eine Zugabe zu des Verf.'s „Chronologischer Synopse der vier Evangelien". Gotha, 1869. F. A. Perthes. (XVI, 344 S. 8.) 1 Thlr. 26 Sgr.

Der Standpunkt des Verf.'s ist bekannt. Er hält es auf demselben für „zweckmäßig, eine offenbarungsgläubige Exegese" zu unterscheiden von einer solchen, „welche es nicht ist" (S. XIII). Ref. ist hierin anderer Ansicht. Er glaubt, daß nur zwischen wissenschaftlicher und unwissenschaftlicher Exegese zu unterscheiden sei. Aus dieser Verschiedenheit der Ansichten wird es erklärlich, wenn Ref. dem Verfasser gerade in Hauptfragen, die in diesem Buche behandelt werden, nicht zustimmen kann, insbesondere in dem, was über den Todestag Jesu und über die Himmelfahrt gesagt ist. — Indessen ist Ref. weit entfernt, der Schrift des Verf.'s den Werth schmälern oder dieselbe gar als auf unwissenschaftlichem Grunde ruhend bezeichnen zu wollen, wenn er auch behaupten muß, daß ein gewisses „offenbarungsgläubiges" Moment der rücksichtslosen Wissenschaftlichkeit nicht selten hindernd in den Weg getreten ist. — Uebrigens argumentiert der Verf. überall in ruhiger, eingehender Weise und stellt gar Mancherlei in ganz neue Beleuchtung. Eine nur halbwegs eingehende Kritik würde eine eigene Schrift erfordern. Wir müssen uns daher darauf beschränken, aus dem Inhaltsverzeichniß, welches zwölf Nummern enthält, folgende Punkte als der Beachtung besonders werth hier anzuführen: Die Schatzung zur Zeit der Geburt Jesu; die Stammbäume Jesu; die chronologischen Grundthatsachen des Lebens Jesu; der Todestag Jesu; Uebereinstimmung von Luc. 24, 44 fg. und Apostelg. 1, 1 fg.; die Form des jüdischen Jahres zur Zeit Jesu.

Protestantische Antwort auf den an alle Protestanten gerichteten Brief Papst Pius' IX., mit einer Vorrede an denselben. Eine Schutzwehr wider Rom, dem christlichen Volk aus allerlei Stand und Geschlecht zu Nutz und Frommen dargeboten vom Verfasser von „Gotteswort gegen Menschenwort." Erlangen, 1869. Deichert. (VI, 294 S. gr. 8.) 1 Thlr.

Der anonyme Verfasser weist in seiner Schrift die päpstlichen bez. ultramontanen Prätensionen in ihrer Nichtigkeit — und zwar an der Hand der Geschichte — nach. Das Ganze zerfällt in vier Theile: das Papstthum und seine göttliche Einsetzung; der Papst und das Concil; der Papst und seine Liebe zu den Evangelischen; der Papst und die Zustände seiner Kirche. Jeder dieser vier Theile giebt in gedrängter Kürze das nöthige historische Material und der Verf. hat es verstanden, das rechte Maß hinsichtlich der von ihm hinzugethanen Reflexionen inne zu halten. Von besonderem Interesse ist der dritte Theil. Nur wäre zu wünschen, daß dieser von dem Verf. noch etwas länger ausgeführt wäre. Im Vergleich zu den übrigen Theilen der Schrift ist er jedenfalls zu kurz bemessen. Auch sind manche geschichtliche Notizen in demselben, z. B. die Ermordung des evangelischen Predigers Hahn in Dresden durch Laubler, zu flüchtig angedeutet, um die rechte Wirkung bei dem Leser hervorbringen zu können. Ueberhaupt würde die Wirkung des Buches eine noch bedeutendere sein, wenn der Begriff des Protestantismus schärfer und principieller im Gegensatz zu dem Katholicismus zum Ausdruck gekommen wäre. Doch wir wollen damit dem Buche sein Verdienst nicht rauben und es hiermit dem Publicum angelegentlich empfohlen haben.

Schulz, Dr. Carl, **die Union**. Eine geschichtliche und dogmatische Untersuchung. Gotha, 1868. F. A. Perthes. (XVI, 304 S. 8.) 1 Thlr. 10 Sgr.

Diesem Buche, das bereits in manchen Blättern besprochen worden ist, kann ein genaueres Eingehen in die betreffenden Fragen, sowie Deutlichkeit im Ausdrucke nicht abgesprochen werden. Auch hält es sich fern von dem salbungsvoll-ketzerrichterlichen Tone, dem man sonst in Schriften solcher Art nur allzu leicht begegnet. Aber Ref. muß sehr bezweifeln, ob der Verf. mit seiner Schrift der Wissenschaft und dem Leben, überhaupt der Welt, einen Dienst erwiesen hat. Der Verf. kämpft für die Union, der er angehört. Aber weil er sich zum Lutherthum bekennt, diesem wenigstens den unbedingten Vorzug vor der reformierten Confession giebt, so kann er die Union nicht als eine Befreiung von der Confession auffassen; im Gegentheil „dem vollen Begriff der Union entspricht nur eine in Confessionen gegliederte evangelische Kirche, in welcher beschränkte Kirchengemeinschaft, also beschränkte Gemeinschaft im Bekenntniß, Kirchenregiment, Cultus und Abendmahl herrscht. Gemeinschaft also, soweit der Consensus, Sonderung, soweit der Dissensus reicht" (S. IX). Aber, fragen wir, soll denn der Dissensus in alle Ewigkeit bleiben und sollen somit beide Confessionen zwei Parallelen gleichen, die erst in der Unendlichkeit sich schneiden? Da hat denn der Verf. diese Ansicht: die Confessionen bilden eine Kirche, „in welcher dafür gesorgt ist, daß in jeder Confession nach dem Bekenntniß derselben gelehrt wird, während es der Kirche im Gan-

zen vorbehalten bleibt, wenn Zeit und Stunde gekommen ist, über die Unterscheidungslehren ein Dogma aufzustellen" (S. 251). Wir müssen gestehen, daß wir, unbeschadet der oben gerühmten Deutlichkeit, hier bei dieser Cardinalfrage nicht wissen, was der Verf. damit will. Denkt er sich, es kommt einmal Zeit und Stunde, in der durch Theologenweisheit eine Formel ausgeklügelt wird, in welcher die reformierte und lutherische Anschauung als in einer höheren Einheit aufgehoben wird, so irrt er sich schwer. Ja, es möchte ein gleich schwerer Irrthum sein, wenn er überhaupt glaubt, daß die getrennten Confessionen durch ein Dogma geeinigt werden könnten! — Zuweilen nimmt der Verf. in seinen Ausdrücken einen freisinnigen Anflug. So redet er z. B. von einer deutschen Nationalkirche, „welcher das gesammte deutsche Volk angehört." Aber es ist mit dem Freisinn nicht allzuweit her, trotzdem daß dies Wort „von der kirchlichen Demokratie" in Anspruch genommen ist. Indessen der Verf. kann es schon wagen, solch ein bedenkliches Wort zu gebrauchen, „weil wir unmöglich in den Verdacht kommen können, daß wir eine deutsche Nationalkirche auf demokratischen Grundlagen meinen." — Der Verf. scheint der Ansicht zu sein, als ob sein Buch gerade jetzt dem Gebahren Roms gegenüber zeitgemäß sei; — wir müssen das entschieden bezweifeln, dazu ist er selbst vielzusehr von römischen Anschauungen durchdrungen!

Allgem. kirchl. Zeitschrift. Hrsg. von D. Schenkel. 11. Jahrg. 1. Hft.

Inh.: D. Schenkel, zur kirchlichen Lage. — Die Pommersche außerordentl. Generalsynode; Eindruck des 4. Protestantentages auf die Bevölkerung. — Aus Osnabrück: Pietistische Eingriffe in die amtl. Seelsorge. — Die hannov. Landessynode und ihre Verhandlungen. — Das Fuldaer bischöfl. Ausschreiben in Betreff des Concils. — Die Verhandlungen und Beschlüsse des letzten luther. Consistoriums in Straßburg. — Litterarische Uebersichten 2c.

Die Predigt der Gegenwart. Hrsg. von einem Vereine Weimar. Prediger. 6. Jahrg. 10. Heft. 1869.

Inh.: K. Andreä, die Religion Gamaliels (Predigt). — Doll, Beerdigung eines im Duell gefallenen Offiziers. — Krasser, Einführungsrede. — A. Wiegand, August Neander in Berlin. (Schl.) — Müller, Reconfirmation. — Mittheilungen des Superint. Ausfeld zu Wasungen über zu beseitigende Verschiedenheiten in den thüring. Landeskirchen. — Recensionen 2c.

Allgem. Kirchenzeitung. 48. Jahrg. Nr. 95—98. 1869.

Inh.: Rom ohne die Bibel, Rom wider die Bibel. (Forts.) — Vorstellung u. Bitte des evang. Kirchengemeinderaths zu Heidelberg an die Kammern der Landstände, die Rechtsverhältnisse u. die Verwaltung der Stiftungen betr. — Eine kathol. Universität in Deutschland. — Die paritätische Volksschule in Oesterreich. — Kirchl. Mittheilungen u. Nachrichten.

Protest. Kirchenzeitung. Nr. 50 u. 51. 1869.

Inh.: Der Entwurf des Unterrichtsgesetzes. 3. Art. — Wittichen, das älteste Evangelium nach Scholten. — H. Holtzmann, zu den Verhandlungen des Berliner Protestantentages über die Schulfrage. — Th. Keim, drei christliche Chronologen. 2. — Correspondenzen u. Nachrichten. — Literatur.

Nordd. Protestantenblatt. Hrsg. von C. Manchot. 2. Jahrg. Nr. 50 u. 51. 1869.

Inh.: Ein souveränes Landesconsistorium in Hannover. — Der Protestantenverein in Berlin über die Provinzialsynoden. — A. Schröder, Christus der Weg zum Vater. 1. 2. — J. Kradolfer, über den Werth der bibl. Geschichte als relig. Bildungsmittel für die Gegenwart. — Vor dem Concil. — Das Handbuch der theol. Moral des Jesuiten Gury u. die christl. Ethik. — Der Protestantenverein in Hamburg über die Bekenntnißfrage. — Das Bekenntniß. — H. Frickhöffer, zum Concil. — M. Baumgarten, die kirchl. Gegenwart im Lichte des Tridentinischen Concils.

Neue Evangel. Kirchenzeitung. Hrsg. von H. Meßner. Nr. 50 u. 51.

Inh.: Das Concil. — Eine deutsche evang. Kirche zu Jerusalem. — Der Schluß der Provinzialsynoden. 1. 2. — Baltisches. — Die Generalsynode zu Ansbach. 2. — George Peabody. — J. H. Fichte's vermischte Schriften zur Philosophie, Theologie u. Ethik. 2. — Die Vereinigung der beiden Presbyterianerkirchen Nordamerika's. — Aus dem Evang. Bunde. — Die Eröffnung des Concils. — Noch eine protest. Antwort auf die Einladung des Papstes. — Erwiderung des Generalsuperint. Dr. Hoffmann auf die erneuten Angriffe des Prof. Baumgarten. — Der Bremer Senat u. die St. Pauligemeinde. — Correspondenzen 2c.

Allgem. ev.-luther. Kirchenzeitung. Nr. 51.

Inh.: Römische Moral. (Schl.) — Die Verhandlungen der hannov. Landessynode. 2. — Die Bureaukratie in der Kirche und die Suspension des Pfr. Hoffmann in Felsberg. — Aus Oldenburg: Die Pfarrwahlen in ihrer Bedeutung für Geistliche und Gemeinden, für die Landeskirche und deren Regiment. Mittheilungen aus 20jähriger Erfahrung. — Literarisches 2c.

Philosophie.

Chlebik, Franz, dialektische Briefe. Berlin, 1869. Nicolai'sche Verlagsbuchhdlg. (5 Bll., 105 S. gr. 8.) 20 Sgr.

Ein begeisterter Anhänger des Hegelianismus bietet hier in acht kleinen Abschnitten verschiedene Betrachtungen an, welche zwar unter sich in keinem systematischen Zusammenhange stehen, aber doch in Hegel's „Negativität" einen gemeinsamen Grundton besitzen. Es wird nämlich diese Sprungfeder der Hegel'schen Dialektik zunächst in Bezug auf den Satz des Widerspruches in die täuschende populäre Form gewendet, daß Wahrheit und Irrthum sich berühren; dann folgt Mehreres aus Schelling's System des transc. Idealismus, um die Verwandtschaft des damaligen Schelling und Hegel's aufzuzeigen. Hierauf wird die Negativität nicht bloß in die Kategorien Kant's, sondern auch in dessen „Analogie der Erfahrung" hineininterpretiert, freilich letzteres durch eine gar wundersame sprachliche Erklärung (S. 25), und ein kühner Sprung führt von der Unendlichkeit des Raumes und der Zeit zu Hegel's „reinem Nichts" (S. 29). Haben wir sodann mit gelindem Staunen gelesen, daß bereits Leibnitz ein verkappter Hegelianer war, so folgt für unsere Unbeholfenheit noch Stärkeres nach, indem auch bezüglich der Darwin'schen Theorie, durch welche allerdings die metaphysische Geltung des Hegel'schen „Begriffes" in eine bedenkliche Klemme kommt, zuletzt die Negativität eine überraschende Aushülfe leisten soll. Aphorismen über Aesthetisches (aus Vischer) und eine Zusammenstellung aus Michelet „die Zukunft der Menschheit" machen den Schluß des Ganzen. Das Merkwürdige an dem Buche scheint uns nur das zu sein, daß der Verf. von vornherein blind und taub gegen Alles ist, was schon längst mit Recht über die Täuschung des Hegel'schen Systems und insbesondere über den dialektischen Ternarius gesagt wurde (in solcher Voreingenommenheit und solchem kritiklosen Nachbeten stehen überhaupt die jetzigen Hegelianer den modernen Thomisten und Jesuiten völlig gleich), und es drängt sich uns daher die Frage auf, ob in derartiger Schriftstellerei eine wissenschaftliche „Leistung" zu erblicken sei.

Hartsen, Dr. F. A. v., Untersuchungen über Logik. Mit Rücksicht auf Apelt, Bolzano, Drbal, Gratry, Fischer (Kuno), Hegel, Herbart, Kant, Lindner, Maudsley, Mill (J. Stuart), Strümpell, Schuppe (W.), Trendelenburg, Ueberweg, Zimmermann (R.) u. s. w. und einem Aufsatz über die Wunderfrage und einer Kritik des „teleologisehen Beweises" für das Dasein Gottes. Leipzig, 1869. Thomas. (VIII, 130 S. 8.) 18 Sgr.

Es ist doch ein sonderbarer Einfall, alle die Namen, welche ein paar Mal in einer Schrift gelegentlich citiert werden, auf das Titelblatt derselben zu setzen; oder soll es als Reclame wirken? In der Vorrede lesen wir wörtlich: „Unter den Büchern der Logik, die ich kenne, gebührt meines Erachtens demjenigen Stuart Mill's der Vorrang. Von den deutschen Büchern der Logik, die ich kenne, gefällt mir Ueberweg's System am besten. Von Dr. Hoppe's „die gesammte Logik" haben wir nur die ersten Seiten gelesen; wir nehmen aber auf Autorität Ueberweg's gern an, daß das Uebrige dieses Buches richtige Bemerkungen enthält. Für den Unterricht scheint das Lehrbuch Lindner's empfehlenswerth. Unbedingt loben aber können wir keines der vorhandenen Bücher über Logik." Welch cavaliermäßige Sprache! Wer kümmert sich denn wohl darum, was Hrn. Dr. v. Hartsen „gefällt" oder was Hr. Dr. v. Hartsen „loben" kann? „Untersuchungen" nennt der Verf. sein Buch; aber ein loses und dilettantenhaftes Hin- und Her-Reden ist keine Untersuchung (was „Logische Untersuchungen" seien, weiß doch jeder Kundige aus einem Werke, welches einen sehr berühmten Namen an der Spitze trägt); und in einem verwaschenen Empirismus, welcher über alle tieferen Fragen in Redewendungen des Salons oder der Gasse hinweg hüpft, wird hoffentlich Niemand eine „Neubegründung der Logik" (S. VI) erblicken. Der Verf. sagt z. B. „Die

Logik steht der Psychologie nicht gegenüber" (— als ob dieses Jemand verlangt hätte —), „sondern sie ist ein Abschnitt der Psychologie, namentlich der angewandten Psychologie." Dabei fällt uns unwillkürlich die Psychiatrie ein. Indem Ref. überhaupt sich nicht von der Nothwendigkeit der Entstehung und Veröffentlichung eines derartigen Buches überzeugen kann, sieht er noch weniger ein, warum wohl der Verf. seinen Schreibtisch noch des Weiteren entleerte und seiner Logik ein Dutzend Gedankenspäne beifügte, welche ganz anderen Gebieten angehören.

Hoppe, Dr. J., Prof., **die kleine Logik**. Paderborn, 1869. Schöningh. (155 S. kl. 8.) 14 Sgr.

Ein kurzer Auszug aus dem größeren Werke des Verfassers. Da Ref. über letzteres sich in diesen Blättern schon geäußert hat (1868, Nr. 5), so sollen die mancherlei Bedenken hier nicht wiederholt werden, wenn auch sichtlich durch die kürzere Form die Sache sich vielfach noch schroffer gestaltet. Wenn z. B. gesagt wird „der Mensch kann keine Objectbegriffe schaffen; er kann nur Uebersetzungen derselben und dann als Neues erfundene Zusammensetzungen derselben machen" und sicher in dem Ausspruche „Unsere Seele ist ein beständig in der Umsetzung der Objectbegriffe in menschliche Begriffe thätiges Wesen, das wir nur selbstbewußt antreiben" der gleiche Sinn liegt, so muß es uns schwer fallen, den so entschieden hingestellten Satz zu verstehen, welcher (S. 18) lautet: „Beim Begreifen und in der ganzen Logik giebt es keine menschliche Zuthat und keine eigenmächtige Veranstaltung, und was Solches ist, muß durchaus wieder ausgemerzt werden." Jedenfalls wäre dann alle Logik — „gesammte" oder „kleine" — ein gar zweckloses Unterfangen.

Hagemann, Dr. Georg, Doc., **Metaphysik**. Ein Leitfaden für akademische Vorlesungen sowie zum Selbstunterrichte. Münster, 1869. Russell. (VII, 162 S. gr. 8.) 15 Sgr.

A. u. d. T.: **Elemente der Philosophie**. II.

Sowie die „Logik und Noetik" des gleichen Verfassers (s. Centr. Bl. 1869, Nr. 3), so gehört auch diese „Metaphysik" zu jenen modernen Erzeugnissen der Scholastik, welche um fünf Jahrhunderte zu spät gedruckt werden. An Jesuiten- und Thomisten-Schulen mag z. B. die Lehre Beifall finden, daß bei Entstehung eines Menschen (also bei jedem fruchtbringenden Beischlaf) der liebe Gott in eine große Schachtel greift, aus derselben ein Exemplar „Seele" entnimmt und dasselbe schleunigst nach dem Planeten, welcher im Deutschen „Erde" heißt, dirigiert. So sei das Buch Jedem, welcher die studierende Jugend oder (in Selbstgebrauch) sich selbst so stupid als möglich machen will, auf das wärmste empfohlen.

Wiener, Dr. Christian, Prof., **die geistige Welt und Wesen und Ursprung der Dinge**. Leipzig, 1869. C. F. Winter. (XXVI, S. 241—808. gr. 8.) 1 Thlr. 15 Sgr.

A. u. d. T.: **Die Grundzüge der Weltordnung**. 2. u. 3. Buch. 2. Ausgabe.

Vorliegendes Werk ist das in zweiter Ausgabe erscheinende zweite und dritte Buch der „Grundzüge der Weltordnung" des Verf.'s. In der Vorrede (XIII f.) wahrt Wiener sein „Recht der Priorität" gegenüber der „Aesthetik auf realistischer Grundlage von Kirchmann." Nach dem aber, was er selbst darüber vorbringt, beschränken sich die Uebereinstimmungen größtentheils auf Sätze, die weder von Wiener noch von Kirchmann zuerst ausgesprochen sind. Wenn z. B. Wiener in Bezug auf seinen Satz, daß „die Wirkung des Schönen auf den am schönen Gegenstand Unbetheiligten stattfindet", sich für den Entdecker hält, so irrt er. Das ist von Schopenhauer im dritten Buche seines Hauptwerkes wiederholt und nachdrücklich ausgesprochen. Anderes, was Wiener in dem Betracht anführt, sind gar keine Uebereinstimmungen, sondern sehr starke Differenzen. So erklärt Kirchmann „die Lust und das Sittliche" für das, „wohin das Streben aller Menschen geht", und Wiener kennt „kein anderes Ziel für den Menschen als das Erreichen des eigenen Wohlgefühls." Dennoch soll auch hier Uebereinstimmung zwischen ihm und Kirchmann stattfinden! Und angenommen, sie fände statt, ist denn der Hedonismus, den Wiener vertritt, seine Erfindung?

Das Buch selbst ist von sehr weitschweifiger, aber meist klarer Darstellung, durchweg populär gehalten, überreich an fingierten Beispielen, nicht ohne Wärme für die behandelten Gegenstände geschrieben; aber ein Fortschritt philosophischer Erkenntniß ist von dem Ref. in dem voluminösen Buche nicht zu erkennen gewesen. Die Grundlagen der Wiener'schen Theoreme sind die Phrenologie, die Atomistik, der Hedonismus. Wer nun die erste für wissenschaftlich sicher hält, die zweite für philosophisch in sich widerspruchslos, den dritten für ausreichend, um alle Erscheinungen in der moralischen Welt zu erklären, der wird von dem Buche mehr haben, als Ref. von geduldiger Lectüre desselben zu gewinnen im Stande war.

Von Einzelnem, was sich Ref. bei der Lectüre notiert hat, greift er Folgendes heraus. S. 275 gesteht der Verf. selbst, daß der Nahrungssinn erst in neuerer Zeit entdeckt sei, wird aber dadurch an seinen phrenologischen Ueberzeugungen nicht irre, während es doch in der That höchst auffallend ist, daß ein solcher Sinn, der sich bei allen Menschen und in sehr verschiedener Stärke zeigt, nicht gleich bei der ersten Grundlegung der Phrenologie gefunden und registriert wurde, zumal wenn, wie es (freilich ohne hinlängliche Begründung) scheint, zum Nahrungssinn auch der Sinn für geistige Getränke gehören soll mit seiner oft wahrhaft dämonischen Gewalt. S. 305 steht der als Definition sehr verkehrte Satz: „die Ursache ist das in der Wirklichkeit Bedingende." Daraus ist für den Unterschied von Ursache und Bedingung, den zu vermischen leider heutzutage Mode geworden, gewiß nichts zu lernen. — Wenn das fremde Glück Ziel unseres Handelns ist, so soll nach S. 317 der Beweggrund dazu die Lust am gesteigerten Gefühl des Wohlwollens sein. Dabei ist uns unerklärlich, daß der Werth so weit kommen kann, daß er selbst die fernere Möglichkeit solcher Lust durch das Opfer seines Lebens zerstört. Was der Verf. bald darauf von einem anderen Falle sagt: „ein Fliehen vor dem Tode würde ihm als Verrath an der Wahrheit erscheinen" ist eine rhetorische Wendung, der man die nüchterne Entgegnung gegenüberhalten wird, daß der Tod sicherlich eine Zerstörung „der Begeisterung, des Forschens und des Wohlgefühles daran" ist. In der ganzen Erörterung über die Freiheit des Willens — der Verf. legt großes Gewicht darauf — wird nichts Neues gebracht (abgesehen von den phrenologischen Zuthaten), sondern die bekannte deterministische Lehre vorgetragen; denn die Freiheit, die er in höherem und niederem Grade dem Menschen läßt, hat noch nie ein Philosoph bezweifelt. In der Aesthetik soll (503) bei der Bestimmung des Begriffes „schön" der Sprachgebrauch entscheiden (übrigens auch eine Entdeckung, für die der Verf. Kirchmann gegenüber die Priorität beansprucht); dennoch wird nachher der Sprachgebrauch ohne weiteres corrigiert und gemeistert (S. 517 und 542). S. 605 wird gelehrt, daß der Reim immer aus ganzen Silben gebildet wird; die Kunst soll (612) immer den Sieg des Guten darstellen (auch im König Oedipus?), nach 615 soll es lächerlich sein, wenn die letzten Gedanken eines Selbstmörders, der keinen Brief hinterlassen und keine Zeugen hatte, geschildert werden. Nun diesen lächerlichen Fehler hat sich Sophokles zu Schulden kommen lassen. Die Dichtung muß wahr sein, heißt es 615, d. h. Gegenstand oder Vorgang müssen als Wirklichkeit (wenigstens) möglich und denkbar sein. Das ist entweder zu eng oder zu weit definiert. Einerseits würde die Fabel und das Märchen aus der Dichtung herausfallen, andererseits aber auch die albernste, abenteuerlichste Erfindung Wahrheit haben; denn denkbar ist sie natürlich, da sie schon vom Dichter gedacht ist. — Das dritte Buch (vom

Wesen und Ursprung der Dinge) wagt sich an sehr schwierige Probleme, ohne etwas neues zur Lösung beizubringen. Mit dem Ding an sich springt der Verf. sehr kurz um, giebt für die Realität der Außenwelt, für die unbedingte Zuverlässigkeit der sinnlichen Wahrnehmung zum Theil unklare, zum Theil Wesentliches übergehende Beweise. F. K..n.

Länder- und Völkerkunde. Karten.

Travels of Fah-Hian and Sung-Yun, Buddhist Pilgrims from China to India. (400—518 A. D.) Translated from the Chinese by Samuel Beal. London, 1869. Trübner & Co. (208 S. 8.)

Die Reisen der buddhistischen Priester Fa-Hian und Sung-Yün aus China nach Indien sind schon bekannt. Remusat und Klaproth hatten die erstere unter dem Titel Fo-kue-ki, d. i. Bericht über buddhistische Reiche, bereits übersetzt, und Landresse nach ihrem Tode Paris 1836 in 4. herausgegeben. Wohl nach ihrer Uebersetzung erschien dann auch eine englische von Laidly, die uns nicht zugänglich ist. Es konnte nicht fehlen, daß der erste Versuch der Uebersetzung einer solchen Reise sehr schwierig war, und manche Mißverständnisse, namentlich in der Deutung der geographischen Namen und der Uebersetzung der buddhistischen Ausdrücke und Beziehungen mit unterliefen. St. Julien, schon besser vorbereitet, konnte in seiner Vie de Hiouen-Thsang S. XI Remusat manche solche Fehler aufmutzen; Hr. Beal, Caplan auf der brittischen Flotte, wiederholt sie in der Vorrede, und meint, eine neue englische Uebersetzung sei deshalb gerechtfertigt. Er benutzte dabei die Arbeiten Julien's u. a., und war dazu wohl geeignet, da er schon ein paar buddhistische Werke, den Pratimôkscha und Amithâba Sutra aus dem Chinesischen übersetzt hatte, und Julien die versprochene neue Uebersetzung Fa-Hian's bisher nicht geliefert hat.

Die ziemlich lange Einleitung von 73 Seiten enthält schätzbare, wenn auch nicht immer nothwendige Erörterungen über den Buddhismus, obwohl keine eigentlich neuen Forschungen, sondern mit Benutzung bekannter Bücher, z. B. des Generals Cunningham, Edkin's Notice of Buddhism in China u. a. Er spricht erst von dem Ursprunge und der Ausbreitung des Buddhismus und von dessen Schicksalen namentlich in China, die er bis in die Zeiten der jetzigen Dynastie, eigentlich unnöthig, herabführt. Die Notiz über den Buddhismus selber S. 48 und 49 ff. ist nur kurz. Er erwähnt dann den Anlaß von Fa-Hian's Reise — nämlich Copien von Theilen der Vinaya Pitaka zu erhalten —, den damaligen Zustand des Buddhismus in Indien und verfolgt S. 67 dann seine Reiseroute, besonders von Khotan durch Indien, die auch eine kleine Karte erläutert. Die Uebersetzung selber haben wir mit dem chinesischen Texte in zwei Exemplaren der Sammlung chinesischer Werke Hang-Wei-thsung-schu IV, 17 in der Staatsbibliothek, über welche wir in den Sitzungsberichten der Akademie 1868 I, 2 ausführliche Nachrichten gegeben haben, verglichen und sie recht gut gefunden; manche Fehler der Uebersetzung von Remusat verbessernd. In Einzelheiten hier einzugehen, erlaubt der beschränkte Raum dieser Blätter nicht. Die Uebersetzung erhält noch mehr Werth durch die Anmerkungen, die theils geographischer Art sind, theils Punkte aus der Geschichte und Lehre des Buddhismus erläutern; manche von diesen, wie z. B. S. 19, wo die Tuschita-Himmel im Texte erwähnt werden, und der Verf. eine lange Anmerkung über die verschiedenen Himmel der Buddhisten giebt, wie S. 22 über alle die verschiedenen Angaben der Chinesen über Buddha's Zeitalter sind schätzbar, obwohl zur Erläuterung des Textes eigentlich nicht nothwendig. Die Missionsgeschichte von Hoei Seng und Sung Yün, buddhistische Werke im Westen zu erlangen, 518 n. Chr. ist nur kurz S. 175—208. Er hat sie der Geschichte der Klöster in Lo-Yang (jetzt Ho-nan-fü lo-yang kia-lanki) B. V entnommen. Wir konnten auch diese vergleichen, da sie in obiger Sammlung chinesischer Werke Nr. 18 ebenfalls enthalten ist. Dem Verf. ist entgangen, daß Neumann sie unter dem Titel: Pilgerfahrten buddhistischer Priester von China nach Indien in der Zeitschrift für historische Theologie 1833, Bd. III, St. 2, Nr. 2 bereits übersetzt hatte, über welche Uebersetzung freilich Professor Julien im Journ. as. Ser. IV, T. 10, pag. 272 urtheilte: Mais le savant bavarois s'est servi d'un texte fort incorrect, celui de Han-wei tsong-chou, auquel il faut attribuer surtout de graves erreurs, qui lui sont échappées. Hr. Beal hat sie nach S. XIII aus demselben Werke in einer andern Sammlung, Hioh-tsin-tau Yuen, die Wylie nicht erwähnt, und die wir nicht weiter kennen, die aber correcter sein mag, übersetzt.

Maléo und Sekukúni. Ein Lebensbild aus Südafrika, gezeichnet von Dr. Wangemann, Missionsdirector. Berlin, o. J. Selbstverlag des Missionshauses. (256 S. 8.) 10 Sgr.; feine Ausgabe mit Bildern 1 Thlr.

Dies Buch enthält, dem Titel nicht ganz entsprechend, eine vollständige Geschichte von der seit dem Jahre 1860 erfolgten Begründung der Missionen im nördlichen Betschuanenlande seitens der Berliner Missionsgesellschaft und von der Fortführung dieser Arbeiten bis zum Jahre 1868. Namentlich wird die Thätigkeit der Brüder Merensky und Grützner hervorgehoben. Maleo war „König" eines im nördlichen Theile der Transvaal'schen Republik lebenden Betschuanen- (Bassuto-) Stammes und kam 1864 bei Zersprengung dieses Stammes durch die Swazi ums Leben; in Folge dieses Krieges mußte auch die in seinem Gebiet angelegte Station Gerlachshoop aufgegeben werden. Sekukuni ist „König" eines wenige Meilen weiter nördlich wohnenden Bassutostammes. Beide Könige, den Missionaren Anfangs gewogen, verfolgten schließlich ihre christlichen Unterthanen auf das grausamste; Sekukuni hat im Jahre 1866 die vier in seinem Lande errichteten Stationen zerstört, die Missionäre vertrieben. Seit dieser Zeit ist Botschabelo, etwas weiter nach dem Innern der Transvaal'schen Republik gelegen, Mittelpunkt der wieder nach mehreren Seiten sich ausbreitenden Mission geworden. — Das Buch ist anziehend geschrieben. Lediglich Missionszwecke verfolgend, hin und wieder nicht frei von Schönmalerei, hat es nur einen localen geographischen Hintergrund; auf Art und Sitte der Betschuanenvölker läßt es manches Streiflicht fallen und verdient bei dem Studium der Culturgeschichte der südafricanischen Völkerfamilie Berücksichtigung. Warum die Jahreszahl auf dem Titel fehlt, ist nicht wohl abzusehen.

Karte von dem Herzogthume Oldenburg. Nach der unter seiner Leitung in den J. 1835 bis 1850 ausgeführten allgemeinen Landesvermessung und den geschehenen Nachtragmessungen entworfen von A. P. Freih. v. Schreneck. 1856. Zweite Aufl. Maasst. 1:200000. (Oldenburg, Schulze.) 1 Thlr. 10 Sgr.

Entworfen im Jahre 1856, ist diese schöne, mit großer Sorgsamkeit gezeichnete, fein ausgeführte Karte im Maßstabe von 1:200,000 im Jahre 1869 wieder erschienen mit all den nothwendigen Nachträgen und Veränderungen in Eisenbahn- und andern Neubauten, Küstenlinien u. s. w. Obgleich Generalkarte eines Landes, geht sie doch so weit ins Einzelne ein, daß alle Wege, Dämme, Wasserläufe, einzelne Gebäude auf ihr verzeichnet sind. Was ihr besonderes Interesse verleiht, ist die Darstellung der mannigfachen Charakterbilder aus dem oldenburgischen Gebiete. Die Hügel- und Wellenlandschaften im Süden mit den nach westfälicher Weise vereinzelt liegenden Bauerhöfen; die öden Moordistricte des Saterlandes im Westen; die Flußmarschen längs der Weser; die dem Meere abgewonnenen Marschen an den Ufern des Jadebusens; der seichte vorliegende Meeresgrund mit seinen Inseln, Sanden, Watten und Fahrwassern — dies alles ist in klarer, übersichtlicher Weise dargestellt. Das saubere, zarte Colorit der Grenzen thut dem physikalischen Kartenbilde

keinen Eintrag. Wir möchten allen deutschen Gauen so klare und schöne Kartendarstellungen wünschen!

Karte von Glarus. Winterthur, 1869. Wurster, Randegger u. Comp. 2 Blätter. 2. Aufl.

Die zweite Auflage dieser trefflichen Karte ist im Gerippe durch mehrfache locale Verbesserungen vor der ersten Auflage ausgezeichnet, in der äußeren Erscheinung aber insofern sehr verschieden, als die Kreideschummerung der Gebirge durch eine meisterhafte Schraffierung von J. M. Ziegler's Hand ersetzt worden ist, wodurch, wenn auch der plastische Eindruck stellenweise an Kraft etwas verloren hat, die individuelle Charakteristik wesentlich klarer und bestimmter hervorging. Wälder und Weinbau erscheinen in dieser Ausgabe nicht mehr ausgeführt, was man fast bedauern möchte, da bei Karten so großen Maßes (1:50,000 d. N.) die Angabe solcher Objecte gewöhnlich ist. Ein grauer Ton, wie auf Ziegler's Karte von Engadein, würde der Ausführung keine Schwierigkeiten geboten und zur Hebung des orographischen Bildes noch beigetragen haben. In Beziehung auf die technische Leistung entspricht die Karte vollkommen dem festbegründeten Rufe der artistisch-topographischen Anstalt in Winterthur, die es kaum nöthig gehabt hätte, durch ein besonderes Heft mit kartographischen u. a. Musterblättern sich dem Publicum zu empfehlen; ein Heft, das nicht bloß Auszüge aus größeren Kartenarbeiten enthält, sondern auch Blätter, die für sich ein Ganzes bilden, z. B. Pläne von Genf, Basel, Umgebungskärtchen von Genf und Winterthur (mit Schichten) 2c.

Plan von Jerusalem. Nach Wilson's Aufnahme auf 1:20000 reducirt. (4.) Winterthur, 1869. Wurster, Randegger u. Comp. (Auch mit franz. Text u. geologischer Colorirung.)

Unstreitig einer der richtigsten Pläne, der viel reichhaltigere Angaben in der Umgebung (namentlich gegen Nord und West) enthält, und viel zahlreichere Höhenangaben, als alle bisherigen. Auch der plastische Eindruck ist sehr zufriedenstellend und die Ausführung auf Stein läßt an Nettigkeit und Schärfe nichts zu wünschen übrig.

Karte des Canton's Genf. Genf, 1869. Briquet & fils. (1 Blatt gr. Fol.)

Diese Karte ist (nach Dufour reduciert auf 1:50,000) ein gelungenes Werk aus Wurster's Anstalt in Winterthur, bei dem man nur die Angabe des Weinbau's vermißt, der im Canton Genf nicht bedeutungslos ist, und die Isohypsen, die man auf Schweizerkarten neuesten Ursprungs sicher zu treffen hofft, und hier um so gewisser, weil das Umgebungskärtchen von Genf in dem Hefte von Musterblättern, das Wurster's Institut veröffentlichte, Schichtenlinien von 10 Meter enthält. In der Regel sind die Arbeiten dieser Anstalt so correct, daß selbst kleinliche Versehen Seltenheiten sind, wie z. B. auf diesem Blatte Vollaire für Voltaire. Die Karte ist in Farben gedruckt, mit solcher Sorgfalt, daß nirgends eine Verschiebung zu bemerken ist, ein Vorzug, welcher der Genauigkeit, die man von Karten großen Maßstabes fordert, sehr zu Statten kommt.

Karte der Insel Tenerifa. Winterthur, 1869. (1 Bl. Fol.)

Die treffliche Zeichnung dieser nach den besten vorhandenen Materialien und den Angaben der Herren Hartung, Fritsch und Reiß entworfenen Karte ist von Randegger in Winterthur ausgeführt, und das Blatt bietet nicht nur durch die gelungene Plastik des Terrains, sondern auch durch die sehr zahlreichen Höhencoten in Metern ein sehr zufriedenstellendes Bild dieser vulkanischen Insel mit dem Bergriesen Pico de Teyde, der sich aus dem Kranze der weitumkreisenden Caldara erhebt. Wenn wir auch durch Leop. von Buch's Arbeiten schon ziemliche Kenntniß von Tenerifa haben, so wird dieselbe durch die jetzige Arbeit bedeutend erweitert, besonders im hypsometrischen Theile.

Mittheilungen aus Just. Perthes' geograph. Anstalt 2c. von A. Petermann. 11. Heft. 1869.

Inh.: Neu-Guinea. Deutsche Rufe von den Antipoden (mit Karte). — M. Th. v. Heuglin, zoograph. Skizze des Nilgebiets und der Küstenländer des Rothen Meeres und Golfes von Aden (mit Karte). — Fr. Hanemann, Flächeninhalt des Territoriums Alaska, Planimetrisch berechnet. — Neueste Reisen und Forschungen in China. — G. Bernoulli, Briefe aus Guatemala.

Globus. Hrsg. von K. Andree. 16. Bd. Nr. 17 u. 18.

Inh.: Fr. Koppel, römische Bilder. (Schl.) — H. Vambery, Rückerinnerungen aus meinem Karawanenleben. — J. Mestorf, das urgeschichtl. schleswigholstein. Land. (Schl.) — H. Freih. v. Maltzan, Adolph v. Wrede's Reise in Hadhramaut. — Die Secten der Duchoborzen und Malakanen in Rußland. — Aus allen Erdtheilen. — Extra-Beilage: Dr. Nachtigal's Bericht über seine Reise von Murfuk zu den Tibbu Reschade in Tibesti. 1. Abtheilung.

Aus allen Welttheilen. Red. von O. Delitsch. Nr. 9—11.

Inh.: Kühne, der Kanal von Suez. (Schl.) — S. Ruge, Paul Marcoy's Reisen in Peru. — G. A. Maack, die La Plata-Staaten. (Schl.) — Tischner, die Schulen der Tataren in den an der Wolga liegenden Gubernien Rußlands. — S. Ruge, von der Bremischen Geest. — Miscellen.

Naturwissenschaften.

Hagena, Karl, **Phanerogamen-Flora des Herzogthums Oldenburg** auf Grundlage von Trentepohl's Flora unter dem Beistande anderer Botaniker zusammengestellt. (Aus den Abhandlungen des naturw. Vereines zu Bremen.) Bremen, 1869. Müller. (49 S. gr. 8.) 12 Sgr.

Seitdem der Verf. des vorliegenden Werkchens im Jahre 1839 die von Trentepohl († 1806) im Manuscript hinterlassene Flora Oldenburgs zur Herausgabe bearbeitete, ist kein neues Verzeichniß der gesammten in diesem Gebiete beobachteten Pflanzen erschienen, und wir können daher Hagena's Arbeit nur willkommen heißen. Diagnosen sind nirgend gegeben, häufig dagegen bei selteneren Pflanzen genaue Standortsangaben. Bei der Durchsicht des Verzeichnisses fällt namentlich das Fehlen mancher sonst weit verbreiteter Arten auf: von in Norddeutschland seltenen Formen, welche in Oldenburg gefunden sind, nennen wir Orchis sambucina L., Luzula maxima DC.

Hager, Dr. Herrm., **botanischer Unterricht in 150 Lectionen.** Für angehende Pharmaceuten und studirende Mediciner. Mit 834 Holzschn. im Text. Berlin, 1869. Springer. (VIII, 636 u. 20 S. Cartons gr. 8.) 4 Thlr. 10 Sgr.

A. u. d. T.: **Erster Unterricht des Pharmaceuten.** Botanischer Theil.

Daß der angehende Pharmaceut aus einem so umfangreichen Buche, wie das vorliegende, viel lernen könne, wollen wir nicht in Abrede stellen — aber wir haben doch Manches gegen die Form einzuwenden, in welcher der Lehrstoff hier dargeboten wird, und können auch die Bemerkung nicht unterdrücken, daß thatsächliche Irrthümer oft genug mit unterlaufen. Ueber die Eintheilung in wöchentliche Lectionen wollen wir mit dem Verf. nicht rechten, sie gefällt uns zwar nicht sehr, aber es ließe sich auch für die Zweckmäßigkeit dieser Einrichtung Manches sagen. Vor Allem nothwendig scheint es uns aber, daß in einem für den Anfänger bestimmten Lehrbuch überall die geistige Einheit gewahrt bleibe, daß innere Widersprüche vermieden werden. Muß es nicht verwirren, wenn S. 5 eine „primäre" Zellbildung in gährenden Flüssigkeiten angenommen und S. 273 gegen die Urzeugung geeifert wird? Darf man wohl sagen, daß die Sporen der Thallophyten sich nicht durch einen Befruchtungsact entwickeln (S. 45), daß dieselben unvollkommene oder keine Geschlechtsorgane besitzen (S. 233), wenn man die Befruchtung von Oedogonium selbst abbildet (S. 234)? Ist es nicht auch störend, daß diese letztere Pflanze im Text als Fadenalge, in der Erklärung der Abbildung aber als Fadenpilz bezeichnet wird? Wir hätten ferner die Abbildungen zur Zellenlehre und Anatomie etwas größer und deutlicher gewünscht — gerade für den Neuling sind Figuren wie 52, 65, 66, 67, 76, 104 nicht genügend. Der am besten gelungene Abschnitt scheint uns der auch mit guten Abbildungen ausgestattete specielle Theil (Lect. 88 ff.) zu sein, obgleich auch hier einzelne Irrthümer sich eingeschlichen haben, und wenn wir auch

bisweilen z. B. bei der Blüthe der Gräser und Carices eine genauere Auseinandersetzung der morphologischen Bedeutung der einzelnen Theile gewünscht hätten. Weit schwächer ist der morphologische Abschnitt, in welchem namentlich die Lection über das Pistill (47) uns große Bedenken erregt hat. Sehr vermissen wir hier auch eine ausführliche Darstellung der Metamorphose der Pflanze im Sinne Goethe's — es nützt dem angehenden Botaniker weit mehr, wenn er hiervon einen klaren Begriff bekommt, als wenn ihm die lateinische Terminologie, welche mit besonderer Vorliebe behandelt ist, recht geläufig wird. Sollte es dabei übrigens wirklich nöthig sein, so oft zu wiederholen, daß ein Organ groß oder klein, sitzend oder gestielt u. s. w. sein könne? Leider sind außerdem oft die allgemein üblichen Ausdrücke durch andere ersetzt: so braucht Hager z. B. statt integumentum: membrana nucellae, während man das allbekannte Wort integumentum in der Lection über die Samenknospe vergeblich sucht. Am schlechtesten fortgekommen sind die Zellenlehre und die Anatomie — hier ist von den Fortschritten der Botanik seit Schleiden wenig zu merken; man vergleiche nur, was über Zellverdickung, über Entstehung der Stomata und gehöften Tüpfel, was über Wachsthum von Blatt und Axe gesagt ist, und man wird unser Urtheil nicht zu hart finden. Auch hätte wohl die Physiologie der Ernährung in dem so umfangreichen Buche auf mehr als auf fünf Seiten Anspruch gehabt, wofür der Terminologie gut etwas Raum hätte entzogen werden können. Die Abschnitte über die Kryptogamen, welche mit manchen Wiederholungen an zwei Stellen des Buches behandelt werden, lassen gleichfalls viel zu wünschen übrig, insofern zwar viele — nicht immer genaue — Einzelheiten, aber keine klaren vergleichenden Darstellungen des Entwicklungsganges gegeben werden, durch welche die Behandlung des Gegenstandes gewiß an Interesse wesentlich gewonnen hätte. Diesen mannigfachen Ausstellungen gegenüber wollen wir indessen auch nicht unterlassen hervorzuheben, daß die Aufgabe, welche sich der als Herausgeber eines pharmaceutischen Journals und Verfasser eines chemischen Lehrbuchs für Pharmaceuten auch in weiteren Kreisen bekannte Verf. stellte, selbst für einen mitten im Strome der Wissenschaft lebenden Botaniker von Fach eine schwierige gewesen wäre.

Zeitschrift für Ethnologie. Hrsg. von A. Bastian u. R. Hartmann. 1. Jahrg. 5. Heft. 1869.

Inh.: Beiträge zur Ethnologie. 4. — Studien zur Geschichte der Hausthiere. — Die Vorstellungen von Wasser und Feuer. — Miscellen u. Bücherschau. — Die deutsche Gesellschaft für Anthropologie, Ethnologie und Urgeschichte in Berlin.

Der zoologische Garten. Hrsg. von F. C. Noll. 10. Jahrg. Nr. 12. December 1869.

Inh.: F. H. Snell, Parallele zwischen der Vogelfauna des Taunus und der Wetterau. — Ed. v. Martens, über Thiernamen. (Forts.) — Pfarrer K. Müller in Alsfeld, aus meinen Erfahrungen über Singvögel in der Gefangenschaft. (Forts.) — W. Schlüter, der kurzbeinige Sperber, Astur brevipes, ein europäischer Brutvogel. — Correspondenzen ꝛc.

Botanische Zeitung. Red.: H. v. Mohl u. A. de Bary. 27. Jahrg. Nr. 49—52. 1869.

Inh.: K. Czech, über die Functionen der Stomata. (Schl.) — J. Milde, zwei neue Moose. — P. Rohrbach, über den Blüthenbau von Tropaeolum. — E. Pfitzer, über Pfropfhybriden. — E. Hampe, Bemerkungen u. Verbesserungen zu Triana und Planchon's Synopsis florae Novae-Granadae. Musci. — P. Ascherson, die älteste Autoritätsbezeichnung botanischer Speciesnamen. — Literatur, Sammlungen ꝛc.

Der Naturforscher. Hrsg. von Wilh. Sklarek. 2. Jahrg. Nr. 45—48. November 1869.

Inh.: Die Regelation des Eises. — Die Flügelbewegungen der Vögel. — Ueber isomere aromat. Verbindungen. — Gasdiffusion in Wasserpflanzen. — Merkwürdige Eigenthümlichkeit der Jargonerde. — Die totale Sonnenfinsterniß am 7. August 1869. — Die Reflexion der Wärme. — Ueber die Quelle des Bitumen. — Die Bewegung des Blüthenstiels von Aliéma. — Die Wirksamkeit des Süvern'schen Desinfektionsmittels. — Temperaturmessungen im Luftballon. — Temperaturen in einem Gasstrome. — Die Magenformen der Wirbelthiere. — Der Kanaltunnel. — Beobachtungen der Korona während der totalen Sonnenfinsterniß am 7. August. — Ueber die Umgebung des Erisphalt. — Diffusion des Schwefelwasserstoffs in andere Gase. — Unterscheidungsvermögen des Geschmackssinns — Die Bewegungen des Protoplasmas. — Einfluß des Bibers auf den topograph. Charakter gewisser Bezirke Nordamerika's.

Chemisches Centralblatt. Nr. 48—50. 1869.

Inh.: Ueber das Pseudotoluidin. (Schluß.) — L. Barth, über die Producte der Oxydation der Toluolsäure durch schmelzendes Kali. — Derf., über die Constitution der Phloretinsäure und des Tyrosins. — G. Malin, eine neue Bildungsweise der Protocatechusäure. — C. Senhofer, üb. die Sulphoxybenzoësäure. — Ueber Toluolabkömmlinge — J. Thomsen, über Berechnung der Verbrennungswärme organ. Verbindungen. — O. Loew, einige Abkömmlinge des Trichlormethylsulphonchlorids.

Zeitschrift für Chemie. Hrsg. von F. Beilstein, A. Fittig u. H. Hübner. 13. Jahrg. N. F. 6. Bd. 1. Heft.

Inh.: W. Dittmar, üb. die Dissociation der flüssigen Schwefelsäure. — Crafton u. Dittmar, üb. die Bildung von Kohlensäureäther aus Oxaläther. — F. Muck, Verhalten des fleischrothen Manganfulfids gegen einige Agentien bei verschiedenem Temperaturgrad u. Druck. — H. Baumhauer, die Einwirkung von Salzsäure auf Nitrobenzol. — R. Otto, Mittheilungen aus dem chem. Laboratorium in Greifswald. — A. Geuther, über die flüchtigen Säuren des Crotonöls und das Nichtvorhandensein einer Säure $C^4H^6O^2$ unter ihnen.

Medicin.

Späth, Dr. Jos., Prof., Lehrbuch der Geburtshilfe für Hebammen. Mit 33 Holzschn. im Text. Wien, 1869. Braumüller. (XI, 340 S. gr. 8.) 2 Thlr. 20 Sgr.

Der Verf. hat seiner eigenen Aussage nach nicht nur einen Leitfaden für den Unterricht schaffen wollen, sondern auch ein Buch zum weiteren Studium der Hebammen und zum Nachschlagen in Fällen, wo sie Rath gebrauchen. Dieser letztere Zweck erklärt und rechtfertigt den großen Umfang des in dem Buche Enthaltenen. Für eine tüchtige Hebamme ist das Buch vortrefflich und höchst empfehlenswerth; für den Mittelschlag der Hebammen wohl im Allgemeinen zu weitläufig; eine derartige Hebamme wird sich in dasselbe schwerer hineinarbeiten, als z. B. in das kürzere und sehr gute Werk von B. Schultze. Das Späth'sche Buch bietet aber nicht nur viel, sondern auch durchweg Gutes und begrenzt in stets maßvoller und richtiger Weise das Handeln der Hebammen. Besonders ist in dieser Beziehung lobenswerth, daß die Beckenendlagen nicht den Hebammen überlassen werden. Für die Nachgeburtsperiode wird zweckmäßig die Expression der Placenta gelehrt; jedoch für den Nothfall auch die alte Methode der Entfernung gestattet. Vor Infection der Kreißenden mit putriden Stoffen wird gewarnt. Ebenso gut wie zweckmäßig sind die Capitel über Blutflüsse und über Krankheiten der Wöchnerinnen und Neugeborenen; besonders auch das über die Blennorrhoea conjunctivae neonatorum Gesagte. Sehr gut angebracht sind auch die Vorschriften für Hebammen bei Aussagen vor Gericht.

Zu monieren haben wir u. A. folgende Einzelheiten: Die Anatomie geht zu sehr ins Detail, besonders ist zu viel Histologie gegeben. Bei der Lehre vom Abort hätte die lues venerea als Ursache speciell erwähnt sein sollen und die retroversio uteri als Ursache des habituellen Aborts mehr hervorgehoben werden müssen, weil hierbei die Therapie so wichtig und erfolgreich ist. Bei Behandlung der Blutungen und ihrer Folgen hätte erwähnt sein sollen, daß eine blutleere Frau mit dem Kopf tief liegen muß; das Massiren der Gebärmutter als das Hauptmittel bei Blutungen aus Erschlaffung hätte mehr betont sein sollen. Die Sprache des Buches ist deutlich; die Abbildungen sind gut.

Hegar, Dr. Alfr., Prof., die Sterblichkeit während Schwangerschaft, Geburt & Wochenbett unter Privatverhältnissen, ihre Ursaehen und die Mittel ihrer Verminderung. Denkschrift. Nebst Anhang von Dr. R. Kaltenbaeh. Freiburg i. B., 1868. Diernfellner. (78 S. 8.) 15 Sgr.

Verf. liefert einen dankenswerthen Beitrag zur geburtshülflichen Statistik. Die Mittheilungen beziehen sich auf 34,500 Geburten aus dem Baden'schen Oberrheinkreis. 1 Todesfall kommt auf 137 Geburten = 0,732%. Die Mortalität bei einfachen Geburten ist = 0,69%; bei mehrfachen = 3, 1%. — Die Todesfälle sowohl wie die Krankheitsfälle, welche in Genesung übergingen, sind, nach den Krankheiten geordnet, übersichtlich zusammengestellt. Der 13. Theil sämmtlicher Todesfälle kommt auf Eklampsie; der 6. auf Blutungen; die Hälfte aller Todesfälle

auf Puerperalfieber; davon 2/5 nach spontanen Geburten, 3/5 nach operativen. In einem Anhange stellt Hegar's Assistent, R. Kaltenbach, 10 von Hegar ausgeführte Urinfisteloperationen zusammen; 9 vollständige Heilungen. Betreffs der Operationstechnik nichts Neues.

Lender, Dr. Const., **die Points douloureux Valleix's und ihre Ursachen.** Leipzig, 1869. Veit u. Co. (78 S. gr. 8.) 15 Sgr.

Mit Recht verwirft der Verf. dieser interessanten Abhandlung die Medicinern wie Laien so geläufige und doch wenig oder gar nicht verstandene „Erkältung" als alleinige Ursache derjenigen Krankheiten, welche man rheumatische zu nennen pflegt. Er weist nach, daß in vielen Fällen von Rheuma eine Intoxication die Krankheitsursache, somit statt antiphlogistisch antiseptisch zu verfahren ist. Die septischen Stoffe passieren in kleinen Mengen unbemerkt das Thor unserer Sinne und wirken erst dann nachweislich schädlich, wenn sie sich bis zu einem gewissen Grade angehäuft haben. Allerdings werden die Aerzte schwerlich die Ansicht des Verf.'s theilen, daß auch der acute Gelenkrheumatismus und das Glaukom als „eine mehr oder weniger große Reihe von Entzündungsschlägen aus dem mit septischen Stoffen geladenen Blute" (S. 10) zu betrachten und antiseptisch zu behandeln seien, aber der vorurtheilsfreie Leser wird sich der überzeugenden Auseinandersetzung des Dr. Lender, daß in der That in sehr vielen Fällen, wo die Antiphlogose nutzlos oder schädlich ist, Antisepsis Erfolg hat, was von der größten praktischen Bedeutung ist, nicht verschließen können. Ein schlimmer, nur dem Praktiker allenfalls zu verzeihender Ausdruck ist der S. 14 und 28 vorkommende: die Erregbarkeit des Nervenmarks. Das Mark ist gänzlich unerregbar. Die letzten 20 Seiten des sonst sorgfältig geschriebenen Schriftchens enthalten 44 Krankengeschichten in knappem Auszuge zur Begründung der im ersten Theil vorgetragenen Auffassung der Points douloureux als „umschriebener Entzündungsherde an sensiblen Nerven mit selbständigen Symptomen." Uebrigens sollte der Titel allgemeiner gehalten sein, es würde dann die Arbeit leichter unter den Aerzten die weite Verbreitung finden, welche sie verdient.

Krause, Dr. W., Prof., **die motorischen Endplatten der quergestreiften Muskelfasern.** Mit 1 Steindruektafel u. 77 Holzschnitten. Mit einem Vorwort (die Lebensbeschreibung von C. Krause enthaltend). Hannover, 1869. Hahn. (XLVI, 192 S. gr. 8.) 2 Thlr. 20 Sgr.

Diese Schrift, welche hauptsächlich eine weitere Ausführung und Begründung früherer Mittheilungen des Verf.'s über den Bau der quergestreiften Muskelfaser und die motorische Nervenendigung in ihr enthält, ist mit großem Fleiße und eingehender Berücksichtigung der Literatur geschrieben, aber wir begegnen, leider namentlich, wo es sich um historische Darlegung streitiger Fragen handelt, parteiischen, ja auch geradezu unwürdigen Auslassungen und einer Ueberschätzung eigener Leistungen. Kein Name wird so oft citiert wie der des Verf.'s. Glaubt derselbe dadurch seiner höchst eigenthümlichen, beinahe phantastischen Ansicht von dem Baue der Muskelfaser, seinen „Muskelkästchen" und „Muskelfächern" Eingang verschaffen zu können? Durch solches Citieren und solche Polemik gewinnt der Verf. schwerlich auch nur einen Anhänger. Die Ausstattung des Buches ist, was den Druck betrifft, lobenswerth, die meisten Holzschnitte aber bleiben weit hinter den mäßigsten Ansprüchen zurück. Das Wiederholen eines und desselben Holzschnittes ist gänzlich unnöthig (Fig. 70, S. 140 = Fig. 73, S. 157 und Fig. 71, S. 141 = Fig. 74, S. 158).

Archiv f. pathol. Anatomie u. Physiologie u. f. klin. Medicin. Hrsg. von Rud. Virchow. 48. Bd. 3–4. Heft. 1869.

Inh.: Ed. Hitzig, über eine bei schweren Hemiplegien auftretende Gelenkaffection. — K. B. Hofmann, über Kreatinin im normalen und pathолog. Harne. — J. J. Minkewitsch, vergl. Untersuchungen über die verschiedenen gegen Venenerweiterungen vorgeschlagenen (Varices-) Operationen. — J. Grimm, ein Fall von progressiver Muskelatrophie. Aus dem pathol.-anatom. Kabinet des Marien-Hospitals in St. Petersburg. — W. Gruber, ein von einer großen Ileumvortion und einer kleinen secundären Schlinge der Flexura sigmoides geknüpfter Knoten (Schleife), dazu eine Zusammenstellung der Fälle derselben Gattung u. der daraus resultirenden Classification. — G. Merkel, zur Casuistik der fötalen Herzerkrankungen. — A. Rudnew, Retinitis chronica mit Pigmentablagerung in der Retina. — Kleinere Mittheilungen.

Deutsches Archiv für klin. Medicin. Redig. von H. Ziemssen u. F. A. Zenker. 6. Bd. 4. Heft. 1869.

Inh.: Berg, über den Einfluß der Zahl und Tiefe der Athembewegungen auf die Ausscheidung der Kohlensäure durch die Lungen. — Schröder, über die Einwirkung kalter Bäder auf die CO_2- und Harnstoffausscheidung beim Typhus. — Schröder, kann aus Lungen Neugeborner, die geathmet haben, die Luft wieder vollständig entweichen? — Eggel, über Chylurie. — Stein, die Punction des Abdomen bei Pneumatosis gastro-intestinalis.

Jahrbuch für Kinderheilkunde u. phys. Erziehung. N. F. Redig. von Widerhofer u. A. 3. Jahrg. 1. Heft. 1869.

Inh.: A. Steffen, über den heutigen Stand der Kinderheilkunde. — C. Pilz, zur Invagination im kindl. Alter. — Derſ., ein Fall von verbreiteter, hochgradiger, amyloider Degeneration, bes. der Leber, bei einem 13jährigen Kinde. — Bohn, die Nervenkrankheiten der Kinder. Versuch einer übersichtl. Darstellung. — L. Thomas, zur Eintheilung der Scharlachfälle. — Kl. Mittheilungen 2c.

Deutsche Klinik. Hrsg. von Alex. Göschen. Nr. 47 u. 48. 1869.

Inh.: P. Niemeyer, die Herzgeräusche, ihre Geschichte u. ihre Theorie. — C. Ph. Falck, Beiträge zur Kenntniß der Wirkungen des Thebains. (Forts.) — Babr, weitere Reflexionen über Kriegschirurgie. (Forts.) — Bockenheimer, casuistische Mittheilungen. — G. Raabe, üb. die Wirkung der Cephalothrypsie mit und ohne Anwendung der Perforation. — Bartscher, chirurg. Mittheilungen. — Miscellen 2c. — Feuilleton: Major, Palermo. — Meyer-Ahrens, balneolog. Wanderungen im J. 1868, nebst Notizen üb. die neuesten Erscheinungen auf dem Gebiete der schweizer. Balneographie. (Schluß.)

Handel und Industrie. Technik.

Henkel, Prof. Dr., **die Naturproducte und Industrieerzeugnisse im Welthandel.** Eine populäre Handelsgeographie. 2 Bände. Erlangen, 1868, 69. Enke. (X, 454; 868 S. gr. 8.) 2 Thlr. 4 Sgr.; 4 Thlr.

Der Verfasser hat sich die Aufgabe gestellt, ein populäres Handbuch für Kaufleute und Gebildete überhaupt zu liefern. „Für den Kaufmann, wie für jeden Gebildeten ist es ein Bedürfniß, sagt der Verfasser, sich wenigstens eine allgemeine Kenntniß derjenigen Producte zu verschaffen, die uns der Handel, sei es zur Befriedigung nothwendiger Bedürfnisse, sei es für die Zwecke des Luxus und der Industrie, zuführt, und nebstdem auch zugleich die Länder und Weltgegenden kennen zu lernen, von welchen solche Erzeugnisse zu uns gelangen." Ob eine solche Arbeit, wie sie der Verfasser beabsichtigt, ein tiefgehendes Bedürfniß befriedigt, haben wir nicht zu untersuchen, es ist dies Sache des Verlegers. Streng wissenschaftliche Anforderungen sind an das ganze Werk nicht zu stellen, und das Werk von Andree z. B., so vielfache Einwendungen auch gegen dasselbe erhoben werden können, dürfte doch den kaufmännischen und gebildeten Kreisen mehr zusagen, weil es factisch auch mehr bietet. Eigentliche Belehrung sucht der Kaufmann nur höchst selten, es ist ihm um den praktischen Nutzen zu thun, und eine Rücksichtnahme auf die handelspolitische und volkswirthschaftliche Seite überhaupt ist ein unbedingtes Erforderniß in Arbeiten wie die vorliegende. Dies Moment hat der Verfasser ganz unbeachtet gelassen. Er schildert im ersten Bande die Producte des Thierreiches, des Pflanzenreiches und Mineralreiches, deren Verbreitung u. dgl. m. Der Verfasser bewegt sich hier auf einem Gebiete, welches mit seinem speciellen Studium der pharmaceutischen und commerciellen Waarenkunde im Zusammenhange steht. Diesem Theile der Arbeit wird man im Allgemeinen Anerkennung nicht versagen, wenn auch aus manchen Partien ersichtlich ist, daß nicht überall die besten Quellen herangezogen sind.

Der zweite Band behandelt die Handelsverhältnisse der einzelnen Länder und versucht eine Schilderung der wichtigsten Handels- und Industrieplätze zu geben. Leider steht dieser Band, obwohl voluminöser als der erste, mit diesem nicht auf gleicher Linie. Die Quellen, welche der Verfasser zu Rathe gezogen hat, sind nicht durchweg die besten. So z. B. wird in der Vorrede auf Klun Text zum Atlas zur Industrie- und Handelsgeographie, eines der flüchtigsten Werke dieser Art, als Quelle hingewiesen. Es klingt wahrhaft komisch, wenn der Verfasser hervorhebt, daß es ihm leider nicht möglich gewesen sei, die Angaben bezüglich der Handelsbewegung namentlich fremder Welttheile noch präciser zu geben, da es ihm nicht gestattet war, einschlägige Consularberichte zu benutzen. Finden sich denn derartige Consularberichte bloß in dem Bureau des Ministeriums des Auswärtigen zu Stuttgart? Von der Existenz des preußischen Handelsarchivs scheint der Herr Verfasser gar keine Ahnung zu haben. Und doch ist dies eine Fundgrube für Studien dieser Art. Statistische Zeitschriften und Mittheilungen hat der Verfasser ebenfalls nur wenige zu Rathe gezogen und seine Darstellung kann daher auf Vollständigkeit und Zuverlässigkeit nicht durchweg Anspruch machen. Vornehmlich ein Punkt ist fast nirgends in Betracht gezogen: die Darlegung der Bedingungen, unter denen der eine oder andere Industriezweig arbeitet. Und dies ist eine vitale Seite zum Verständniß der Industriegeographie. Die Ausstellungsberichte enthalten hierüber ein solch werthvolles Material, daß man sich auf leichte Weise ein Verdienst erwerben würde, wenn man dasselbe gesichtet und geordnet zusammenfassen wollte. A. B.

Hohenbruck, Arthur Freih. v., **der Holzexport Oesterreichs.** 2. u. 3. Theil. 2) Der Holzexport Oesterreichs nach dem Westen und Norden. Mit 1 Karte. 2) Tabellen über den Holzhandel der wichtigeren Handelsplätze des Auslandes mit besonderer Berücksichtigung der Betheiligung Oesterreichs hieran. Im Auftrage des k. k. Ackerbau-Ministeriums. Wien, 1869. Braumüller. (XXXII, 305; 3 Bll., 164 S. gr. 8.) resp. 2 u. 1 Thlr.

Die Schrift sowohl als das Tabellenheft sind aus Consularberichten von sehr ungleicher Güte aus den Jahren 1867 und 1868 zusammengestellt, und schließen sich der ersten Holzexportschrift des Vers's. aus dem Jahre 1866 an, welche den Export Oesterreichs an Holz nach dem Süden und Osten darstellte. Zuvörderst ist zu bedauern, daß jene beiden Schriften, von denen die eine den Holzexport nach Süd und Ost, die andere den nach West und Nord behandelt, nicht zu einem Ganzen vereinigt wurden, oder werden konnten. Die der jetzt vorliegenden Schrift beigegebene Karte, welche den gesammten Holzexport Oesterreichs im Jahre 1866 graphisch darstellt, und außerdem als Waldkarte von Oesterreich dienen könnte, wenn sie nicht in zu kleinem Maßstabe wäre, ersetzt diesen Mangel doch nur einigermaßen. Dann ist auch die schon erwähnte große Ungleichheit der Consularberichte zu bedauern, deren einige sehr gut, andere so flüchtig sind, daß man in die gemachten Angaben nicht viel Vertrauen setzen kann. Dieser Umstand mußte natürlich auch dem Bearbeiter bei der Abfassung der Einleitung, welche von den abgedruckten Consularberichten einen recht geschickten Auszug giebt, und bei der Aufstellung der Tabellen sehr hinderlich sein. Indessen ist es selbstverständlich, daß aus der Verwerthung des in Oesterreich selbst gesammelten statistischen Materials über die Holzhandelsverhältnisse und der Berichte aus mehr als hundert Handelsplätzen eine Menge von Stoff zusammengetragen ist, der für die Forstleute Oesterreichs und alle, die mit dem österreichischen Holzhandel in Beziehung stehen, von bedeutender Wichtigkeit und Brauchbarkeit ist. In den Consularberichten sind sehr beachtenswerthe Fingerzeige für den Holzhändler enthalten; in den Tabellen ist auf Absatzverhältnisse und Preise möglichste Rücksicht genommen; und letztere beziehen sich, wie schon der Titel besagt, nicht nur auf den Holzhandel der dafür wichtigsten Plätze Europas und der außereuropäischen Mittelmeerplätze mit Oesterreich, sondern auch mit andern Holzexportländern, so daß die Zusammenstellungen auch für weitere Kreise Interesse haben.

Stammer, Dr. K., **Jahres-Bericht** über die Untersuchungen und Fortschritte auf dem Gesammtgebiete der Zuckerfabrikation. Jahrgang VIII. 1868. Mit 20 Holzschn. im Text. Breslau, 1869. Trewendt. (XI, 424 S. gr. 8.) 3 Thlr. 15 Sgr.

Stammer's trefflicher Jahresbericht über Zuckerfabrikation, über welchen im Lit. Centralbl. bereits wiederholt referiert wurde, liegt nun im achten Jahrgange vor — Beweis genug, daß sich der Bericht in technologischen und volkswirthschaftlichen Kreisen eingebürgert und darin zum Nutz und Frommen der für Deutschland so überaus wichtigen Zuckerindustrie Wurzel gefaßt. Der neue Band schließt sich würdig seinen sieben Vorgängern an und sei hiermit bestens empfohlen. Wiederholt hörte Ref. indessen Bedauern darüber aussprechen, daß St. sein Referat nur auf die Zuckerfabrikation beschränke und nicht auch auf die übrigen sogenannten landwirthschaftlichen Gewerbe ausdehne! R. Wr.

Reitlechner, Dr. Carl, Prof., **Lehrbuch der landwirthschaftlichen Maschinenlehre.** Ein Leitfaden für Vorträge etc. Mit 133 Holzschnitten. Wien, 1869. Braumüller. (XI, 269 S. gr. 8.) 3 Thlr.

Bei dem ausgedehnten Maschinenwesen in unserer heutigen Landwirthschaft ist dem größeren Landwirth eine Kenntniß des landwirthschaftlichen Maschinenwesens durchaus unentbehrlich, wenn er sein Gewerbe erfolgreich ausüben will. Das vorliegende Werk will diesem Bedürfniß zu Hülfe kommen und namentlich jungen Landwirthen als Leitfaden auf dem Gebiete des landwirthschaftlichen Maschinenwesens dienen. Es werden zuerst kurz die hauptsächlichsten Gesetze der Mechanik, soweit sie auf das landwirthschaftliche Maschinenwesen Bezug haben, vorgeführt, dann werden die landwirthschaftlichen Maschinen und schließlich die landwirthschaftlichen Triebwerke der Besprechung unterzogen.

An dem Werke ist zu loben, daß das Material leicht übersichtlich geordnet ist und die Hauptgruppen der Maschinen und Geräthe in ihrer Construction und Brauchbarkeit zu den verschiedenen Arbeiten recht klar vorgeführt und durch gute Abbildungen erläutert werden. Die große Menge des vorhandenen Materials ist mit vielem Geschick in einen engen Rahmen gebracht und dem gegenwärtigen Standpunkte des Maschinenwesens dabei genügend Rechnung getragen.

Einzelne Unklarheiten und Ungenauigkeiten konnten bei der compilatorischen Natur des Werkes nicht ausbleiben. Wir machen z. B. auf S. 67 (Abschnitt: „Wärme und deren Benutzung"), S. 72 („Wärme und Arbeit der Dampfmaschine") aufmerksam. Besonders unangenehm ist uns aber ein Druckfehler auf S. 73 aufgefallen, wo es in dem Kapitel über Ackergeräthe heißt: „Die wichtigeren Glieder dieser Gruppe sind Pflug, Hacken, Egge, Walze. Von diesen dient der Pflug vorzugsweise zum Wenden des Ackerbodens, die Hacke nebst den von der Hacke abgeleiteten Geräthen und die Egge dienen zur Lockerung und Zerkleinerung." Unter Hacke soll hier aber offenbar der Haken, ein dem Pfluge nahe verwandtes Ackerinstrument verstanden sein. Auf S. 123 ist denn auch der Haken und seine Wirkung richtig beschrieben. Immerhin hätte der obige sinnverwirrende Fehler nicht stehen bleiben sollen. Wir schließen mit der Bemerkung, daß das Werk im Ganzen seinen Zweck gut erfüllt und empfohlen werden darf.

Weber, M. M. Freih. v., Finanzrath etc., **die Stabilität des Gefüges der Eisenbahn-Gleise.** Historische und experimentative Ermittelungen. Mit 31 Illustrationen und 9 Folio-Tafeln. Weimar, 1869. B. Fr. Voigt. (XXII, 257 S. 8.) 2 Thlr. 7½ Sgr.

Dieses Werk füllt in der technischen Literatur über das Eisenbahnwesen eine Lücke aus und ist daher besonders willkommen zu heißen. Auf Grund zahlreicher und zweckmäßig angestellter Versuche — eine Arbeit, die bekanntlich nicht Jedermanns Sache ist — werden einige bisher nicht erkannte Ursachen von Unglücks-

fällen auf Eisenbahnen aufgeklärt und namentlich wird dargethan, daß die Sicherheit des Verkehrs auf den Bahnen in höherem Grade, als man bisher auch unter den Sachverständigen annahm, von der Festigkeit und Steifheit des Schienengestänges abhängt. Der Verfasser kommt auf Grund seiner Erfahrungsresultate zu dem Schlusse, daß der gebräuchliche Bahnoberbau aus Eisenschienen und Holz der erforderlichen Steigerung seiner Festigkeit nicht in genügendem Maße fähig und daher zum System der continuierlichen Unterstützung der Schienen durch den festen Boden überzugehen sei.

Normale Durchlässe für Strassen und Eisenbahnen. Zur Erleichterung des Projectirens und der Veranschlagung, unter Zugrundelegung des Metermasssystems zusammengestellt von L. Neumann u. C. Wilke. Nebst einem Anhange, enth. Reductionstabellen von preussischem und sächsischem Mass in Metermass etc. Mit 19 lithogr. Tafeln. Leipzig, 1869. Arnold. (38 S. qu. Fol.) 1 Thlr. 20 Sgr.

Diese Sammlung sauber ausgeführter deutlicher Zeichnungen sammt Quantitätsverzeichnissen zu kleineren Brückenbauwerken in Straßen und Eisenbahnen wird dem praktischen Ingenieur in vielen Fällen von Nutzen sein können. Die Anforderungen an derartige Baulichkeiten und die bei ihrer Herstellung sonst in Betracht kommenden Factoren sind meist so gleichartig, daß aus dem Gebrauch von Normalien beim Projectieren fast immer eine Zeitersparniß erwächst. Uebrigens ist bei der Wahl der Dimensionen und Formen die Anwendung natürlicher Steine vorausgesetzt. Daß die Quantitäts-Angaben in Metermaß gemacht sind, erhöht die Nützlichkeit derselben wesentlich.

Deutsche Industrie-Zeitung. Hrsg. von Rob. Binder. Nr. 46—52.

Inh.: Die Weißstickerei in der Schweiz. — Der Preis des Leuchtgases. — Arbeiterschiedsgerichte. — Die russischen Zollverhältnisse. — J. Faucher, das Verhältniß der Wasserstraßen gegenüber den Landwegen. (Vortrag.) — Technik, technische und industrielle Briefe ꝛc.

Berg- u. hüttenmännische Zeitung. Red.: Br. Kerl u. Fr. Wimmer. 28. Jahrg. Nr. 49—52.

Inh.: B. v. Cotta, das Kohlengebiet Südrußlands. — Beseitigung des schädl. Einflusses der Quecksilberdämpfe. — C. Zerrenner, mineralog. Nachrichten. — Literarische Notizen über die Roheisenerzeugung. — Mansfelder Hüttenbetrieb. — Der Mineralreichthum des Königr. Sachsen. — Verbesserung der Eggertz'schen colorimetrischen Kohlenstoffprobe. — M. L. Gruner, über einige neue Darstellungsmethoden für Roheisen, Stahl und Schmiedeeisen.

Oesterreich. Zeitschrift für Berg- u. Hüttenwesen. Red. O. Freih. v. Hingenau. 17. Jahrg. Nr. 47—50.

Inh.: Der Bergwerksbetrieb in der österr.-ungar. Monarchie im J. 1867. — Ueber die Vermehrung der Roheisenproduction in Böhmen. — Die 2. Versammlung montanist. Fachgenossen in Laibach. — Prakt. Versuch einer Sprengung mit Dynamit. — Ergebniß der bergpolizeil. Erörterungen über den Unglücksfall im Plauenschen Grunde. — Statist. Zusammenstellung über die Frequenz der k. k. Bergakademien zu Leoben und Pribram.

Sprachkunde. Literaturgeschichte.

Sorani Ephesii liber de muliebribus affectionibus. Recensuit et latine interpretatus est Fr. Zach. Ermerins. Utrecht, 1869. Kemink & S. (CXX, 304 S. gr. 8.) 2 Thlr. 20 Sgr.

Die Texteskritik und Erklärung der griechischen Aerzte ist ein im Allgemeinen so vernachlässigtes Gebiet, daß die Bemühung eines Jeden dankenswerth anzuerkennen ist, der nach besten Kräften hierin arbeitet und das Interesse für diesen Theil der alten Literatur wieder auffrischt. Herr Ermerins, rühmlich bekannt durch seine Ausgabe des Hippokrates, bietet uns jetzt die einzige Schrift, welche von den zahlreichen Werken des Ephesiers Soranos erhalten ist und bisher nur in der Ausgabe von Dietz vorlag, in neuer Bearbeitung. Seine Absicht war, wie er zu Ende der Vorrede selbst angiebt, die Schrift leidlich lesbar herzustellen, dagegen macht er nicht darauf Anspruch, eine streng kritische Ausgabe geliefert zu haben, in welcher wir einen gewissen Abschluß in der Feststellung des Textes erblicken könnten. Allerdings genügt selbst für den gelegentlichen Gebrauch die Ausgabe, wie sie jetzt vorliegt, allein nicht, man muß immer noch Dietz daneben haben; sicherlich ein großer Uebelstand bei einem Schriftsteller, von dem auch nur ein Exemplar in seiner Bibliothek zu besitzen eine Art von Verdienst ist. Es hat nämlich der Dietz'sche Text, d. h. die aus einer Pariser und einer italischen Handschrift geschöpfte Ueberlieferung, bei Ermerins nicht nur viele Aenderungen im Einzelnen erfahren, sondern auch theilweise Umstellungen und selbst Auslassungen. Daß dieses Verfahren berechtigt war, steht außer allem Zweifel, denn die Schrift des Soranos liegt uns in einer ungeschickten Ueberarbeitung vor, bei welcher zum Glück die wesentlichsten Partien unberührt geblieben sind, vieles Fremdartige aber eingeschoben wurde. Hier durfte die kritische Sichtung nicht ausbleiben; nur mußte die neue Bearbeitung durchweg die einmal uns überlieferte Form erkennen lassen, damit wir, was Ausscheidung und Umstellung anbetrifft, nicht allein von des Herausgebers subjectivem, und, wie er mehrfach selbst zugesteht, schwankendem Ermessen abhängen, sondern jeder selbst nachprüfen und etwaige Irrthümer berichtigen könne. Diesen Anforderungen hätte leicht genügt werden können, wenn die Seitenzahlen der Dietz'schen Ausgabe fortlaufend angeführt, und die Abweichungen unter dem Text angemerkt worden wären. Auch vermißt man schmerzlich die Angaben über die Autorschaft der in den Text aufgenommenen Verbesserungen. Rechnen wir hinzu, daß eine dem Herausgeber zu Gebote stehende Vossische Handschrift nur mit Auswahl und zu spät für die Verbesserung des Textes benutzt worden ist, daß viele wesentliche Verbesserungen erst nachträglich in den Prolegomena gegeben werden, endlich gar viele Stellen noch der bessernden Hand warten, so können wir uns des Gefühles nicht erwehren, daß diese zweite Ausgabe des Soranos, so verdienstvoll sie auch ist, weder die erste, noch eine zu wünschende dritte entbehrlich macht. — Zum Schluß noch ein paar Bemerkungen über Einzelnes. Wohl irrthümlich in der Form citiert Cälius als eine Schrift des Soranos libros causarum, quos *αἰτιολογουμένους* appellavit. Sicherlich lag ihm der Titel des Buches in der Genitivform *αἰτιολογουμένων* vor, wozu der Nominativ *αἰτιολογούμενα* (wie *ἀστρολογούμενα, γεωμετρούμενα*) ist. Auch gab es keine Schrift des Soranos unter dem Titel *τὸ ὑγιεινόν* (Ermerins praef. p. XXI), sondern vermuthlich *περὶ ὑγιείας*; Soranos selbst citiert nur einen *ὑγιεινὸς λόγος*, d. h. eine Untersuchung über diese Materie. Mit Recht hebt der Herausgeber einige bisher unbekannte Worte und Wortbildungen hervor, welche Soranos bietet. So bestätigt die Bildung *κακοδιαιτησία* die bei Polybios 10, 22, 10 ganz richtig überlieferte Form *κακοζηλωσία*, welche ebenso wenig wie *κυνηγεσία, ἀχορηγησία* u. a. bezweifelt werden darf. Nachzutragen ist für Soranos noch das Verbum *πλειστοδυναμεῖν*. Der Herausgeber giebt zweimal (S. 12, 10 und 189, 14) *τὸ πλεῖστον δυναμοῦν* und gesteht in der Vorrede S. CIV sein Befremden über diese neue Form. Das Richtige mußte schon der Vergleich mit *ἰσοδυναμεῖν* lehren; jeden Zweifel aber beseitigt der gleiche Gebrauch von *πλειστοδυναμεῖν* bei anderen Aerzten.

Archiv f. das Studium der neueren Sprachen u. Literaturen. Hrsg. von Ludw. Herrig. 45. Bd. 1-2. Heft. 1869.

Inh.: K. A. Mayer, eine neapolitanische Märchensammlung aus der ersten Hälfte des 17. Jahrh. — A. Goerth, Lord Byron. Eine psychologisch-ästhetische Studie. — A. Deetz, Pope u. seine Zeit. — G. Zimmermann, die Geschichte des Fräuleins v. Sternheim. — J. Oyen, zur orthographischen Frage. 1. — E. v. Sallwürt, der Laut ea im Englischen u. seine historische Entwicklung. — K. Boddeker, über die formelle u. begriffliche Entwicklung der französischen Präpositionen. — Beurtheilungen u. kurze Anzeigen. — Programmenschau. — Miscellen.

Zeitschrift für deutsche Philologie. Hrsg. von E. Höpfner u. Jul. Zacher. 2. Bd. 1-2. Heft. 1869.

Inh.: B. Döring, die Quellen der Niflungasaga in der Darstellung der Thidrekssaga und den von dieser abhängigen Fassungen. — K. Weinhold, Bruchstücke von 4 Handschriften des jüngeren Titurel. — Fr. Wieser, Bruchstücke aus einer Handschrift des jüngeren Titurel. — F. Woeste, mittelhd. Drullgast. — E. Jessen, Grundzüge der altgerman. Metrik. — C. Fr. Koch, die angelsächs. Brechung

* *

ea. — E. Bernhardt, die Partikel ga- als Hilfsmittel bei der goth. Conjugation. — H. Leo, die Intensiven der deutschen Sprachen. — J. Grion, Freidank's Grabmal in Treviso. — F. Liebrecht, neugriechische Sagen. — O. Jänicke, Setmund in Gottfried's Tristan. — J. V. Zingerle, eine alte Bearbeitung der „Bürgschaft". — R. Hildebraud, zu Schiller's Tell. — J. Zacher, eine Ergänzung zum Briefwechsel zwischen Goethe und Herzog Carl August. — L. Bößler, einige Bemerkungen über Hildebrand's rhein. Accusativ. — A. Lübben, zu Nibelungenlied 1405, 4; Usik (mittelhd. unsich). — Miscellen und Litteratur.

Vermischtes.

Revue critique. Nr. 50.

Inh.: Oppert, mémoire sur les rapports de l'Egypte et de l'Assyrie dans l'antiquité. — Pindari carmina cum deperdit. fragmentis ed. W. Christ. — C. Semper, die Philippinen und ihre Bewohner.

Die Grenzboten. Red.: G. Freytag u. J. Eckardt. Nr. 1.

Inh.: Für die nationale Partei. — Ausgrabungen in der Nekropole des alten Tarquinii. — Das schwarze Cabinet Katharina's der Zweiten. — Die Reform des höheren Unterrichts in Frankreich. — Die Verfassung des Fürstenthums Ratzeburg. — Goethe u. Heinrich Zschokke. — Literatur.

Allgem. Zeitung. Beilage. Nr. 353—358.

Inh.: F. Sclopis über Cardinal Morone. — Photographien nach Jacob Asmus Carstens. — K. v. Thaler, aus dem Wiener Leben. (N. Folge. 1.) — Landon's Leben. (Schl.) — Zacher's Unternehmungen für deutsche Philologie. — Ueber Möglichkeit, Ziel u. Grenzen des Wissens. — Melch. Meyr, classische Dichter und die Aufgaben der Poesie. — Neueste Gedichte von Betty Paoli. — Eduard v. d. Launitz. — Anson Burlingame u die chines. Gesandtschaft an die europ. Höfe. — Die Stellung der Frau im modernen französ. Roman und Drama. — Tenerani. (Nekrolog.) — Altfranzösische Poesie.

Wissenschaftl. Beilage der Leipz. Zeitung. Nr. 103 — 105.

Inh.: Gustav Klemm's culturhist. Sammlung u. ihr Erwerb zur Begründung eines allgem. anthropolog. Museums. — Die Druckerei der Leipziger Zeitung. — O. Paul, musikal. Zustände in Leipzig: Die Oper. — Den Freunden der bild. Kunst und der Kunstindustrie. (Schluß.)

Beilage des K. Preuß. Staats-Anzeigers. Nr. 307.

Inh.: Die Entwickelung des Betriebes der Landwirthschaft in Preußen. — Das höhere Schulwesen in Preußen. — Bischof Dr. Neander. — Die Grundsteinlegung für das auf dem Rugard bei Bergen zu errichtende Arndt-Denkmal. Am 26. Dezember 1869. — Die Production u. Werthrelation der Edelmetalle. — Das Deichwesen an der unteren Elbe. 3.

Illustrirte Zeitung. Nr. 1383.

Inh.: H. Lingg, Willkomm-Gruß zum Neuen Jahre. — Politische Rundschau. — Der Kaiser von Oesterreich bei den Pyramiden von Gizeh. — Die Kronprinzessinnen von Europa. — Die sieben Wochentage in Glauben und Brauch des Volks. Von E. S. — L. Beckmann, vom Leit-, Schweiß- und Bluthund. — Die Eröffnungsfahrt auf dem Suez-Kanal am 17. November.

Siebenbürgisch-deutsches Wochenblatt. Nr. 51 u. 52.

Inh.: Zur Reform der Volksschule. 1. 2. — Predigerconferenzen. — Thronrede S. Maj. des Kaisers. — Haderburg. (Forts.) — Schuster, Beleuchtungsstoffe. (Schl.) — Zum Jahresschluß. — Die Walhalla bei Regensburg. — Verschiedenes, Geschäftsberichte 2c.

Blätter für literar. Unterhaltung. Nr. 1.

Inh.: Revue des Literaturjahres 1869. — Derf., Auerbach's neuer Roman. — Ed. v. Hartmann, zur philosoph. Literatur. — Zur oriental. Literatur. — Feuilleton: Notizen; Eine deutsche Evangelienübersetzung aus dem 12. Jahrh.; Englische Urtheile über neue Erscheinungen der deutschen Literatur. — Bibliographie.

Europa. Nr. 1.

Inh.: Goethe u. der Kanzler Müller. — Eine Bergbefestigung am Stillen Ocean. — Irische Romantik. — Das Original der „Meermänner". — Eine pennsylvanische Dorfgeschichte. — Pietro Tenerani.

Gartenlaube. Nr. 1.

Inh.: Doctor Reinhard. — K. Kreß, an mein Vaterland. (Gedicht.) — Brehm, im eines Vogels willen. — C. Vogt, Begegnungen mit Zeitgenossen. 1. A. v. Humboldt. — Bock, Schulkindkrankheiten oder Schulkrankheiten? — Mosigkau und Adelaide.

Daheim. Nr. 14.

Inh.: J. Sturm, zum Neuen Jahr. (Gedicht.) — G. Hiltl, eine Cabinetsintrigue. — Dyrenfurth, zur Charakteristik der merkwürdigsten Gifte. 3. Blausäure. — R. Arvé-Lallemant, Erinnerungen an Suez. 1. Das Fest in Ismaila. — H. Uhde, eine Schatzkammer der Kunst.

Berliner Revue. 59. Bd. 12. u. 13. Heft.

Inh.: Bernd v. Guseck, der schlimmste Feind. 22. 23. — Vorschläge zu einer durchgreifenden Reform der Bundes-, Staats- u. Communalsteuern im Nordd. Bunde und in Preußen. 14. — Ueber Pachtprolongationen. — Cavalleristische Studie. — Graf Hoditz. 3. — Die Disciplin des preuß. Heeres nach ihren histor. Haltpunkten u. ihrer Bethätigung. 6. — Held's Social-Reformtheorie.

Das Ausland. Nr. 53. (Ergänzungsnummer.)

Inh.: Die christl. Bauern Bulgariens. — Das Erdbeben von Neu-Madrid am Mississippi. (1811.) — Zum Sectenwesen in Rußland. — Werth der photographischen Aufnahmen des nächsten Venusdurchgangs.

Die Natur. Hrsg. von O. Ule u. K. Müller. Nr. 1.

Inh.: G. Landgrebe, die Steller'sche Seekuh. 1. — O. Ule, das Salzbergwerk und die Kalifabriken von Staßfurt. 1. — K. Müller, die Eigenwärme des Menschen.

Ausführlichere Kritiken

erschienen über:

Andresen, J. Grimm's Orthographie. (Von H. Lambel: Z. f. d. östr. Gymn. 9=10.)
Archäologische Uebersicht von A. Conze. (Ebend.)
Bastian, Archipel. (Von Benfey: G. g. A. 48.)
Bibliothek geographischer Reisen. IV. V. (Heid. JB. 54.)
Bierling, Gesetzg.-R. (Von Steinacker: Pr. d. Ggw. 10.)
Boissier, Cicero u. seine Freunde. (A. A. Z. 348.)
Delff, Dante. (Von Hoffmann: Glaser's Jahrb. 12, 6.)
Dreydorff, Pascal. (Von L.: Grenzb. 52.)
Falkmann, Graf Simon VI. (Von A. Cohn: G. g. A. 48.)
Förster, de attractione. (Von Holzman: Laz. Z. VII. 1.)
Friedberg, Veto. (Von gr.: Z. Litbl. 98.)
Gaidoz, Gargantua. (Von Liebrecht: Heid. JB. 52.)
Hermann, Veto. (Von gr.: Z. Litbl. 98.)
Juste, Leopold I. (Von Gerlach: Heid. JB. 52.)
Laband, Magdeb. Rechtsquellen. (Von Frensd.: G. g. A. 49.)
Liebmann, über den objectiven Anblick. (A. A. Z. 349.)
Liebreich, Chloralhydrat. (Von Leube: Z=Z.'s A. VI. 5=6.)
Lübke, Studien. (Von A. Zeising: Bl. f. l. U. 52.)
Luchs, Fürstenbilder. (Von A. Cohn u. Fr. W. Unger: G. g. A. 49.)
May, Albrecht II. (Von H. Rückert: Bl. f. lit. U. 52.)
Meyer, Künstlerlexicon. (Von F. Pt.: A. A. Z. 346.)
Milde, bryologia sil. (Bot. Z. 49 f.)
Monginot, Cornelius Nepos. (Von Th. M.: Rev. cr. 49.)
Mühlau, prov. Agri et Lem. (Von H. E.: G. g. A. 49.)
Nagel, etymol. Wörterbuch. (Von Steinthal in f. Z. VII. 1.)
Peip, zum Beweis des Glaubens. (Von O. Caspari: Heid. JB. 53 f.)
Rosenkranz, Hegel's Naturphilosophie. (Von Gottsch.: Bl. f. l. U. 52.) — Hegel als Nationalphilosoph. (Desgl.)
Schmiedeberg u. Koppe, Muscarin. (Von Leube: Z=Z.'s A. VI. 5=6.)
Schottin, Lassota. (Von H. Rückert: Bl. f. l. U. 52.)
v. Schroff, Pharmakognosie. (Von Th. Husemann: G. g. A. 49.)
Schulz, Rechtschreibung. (Von W. Scherer: Z. f. d. östr. G. 9=10.)
Semper, Philippinen. (Heid. JB. 54.)
Strehlke, tab. ord. Theut. (Von Winkelmann: G. g. A. 48.)
Sulze, Union. (Von Dr. Brandes: Ebd. 49.)
v. Vivenot, A., Thugut. (Von M. Koch: Heid. JB. 52.)
v. Vivenot, R., verdichtete Luft. (A. med. Central-Z. 100 f.)
Weishaupt, vocabulaire. (Von Steinthal in f. Z. VII. 1.)
Wolff, Betrachtungen. (Von Dr. O. Wendel: Pr. d. Ggw. 10.)
Wuttke, Volksaberglaube. (Von Liebrecht: Heid. JB. 51 f.)

Wichtigere Werke der ausländischen Literatur.

Französische.

Asselineau, Ch., l'Italie et Constantinople. (401 p. 18.) Saint-Germain. 3 fr.
Baudement, E., prineipes de zootechnie. Précédés d'une introduction par Guy de Charnacé. (XXXVI, 215 p. 18.) Corbeil. 2 fr.
Belin, bibliographie ottomane, ou Notices des livres turcs imprimés à Constantinople durant les années 1284 et 1285 de l'hégire. (35 p. 8.) Paris. 1 fr. 50 c.
Benard, Th. N., le Socialisme d'hier et celui d'aujourd'hui. (279 p. 18.) Corbeil.
Cahagnet, A., études sur le matérialisme et sur le spiritualisme. (71 p. 18.) Argenteuil. 1 fr. 25 c.
Daleng, Ch., l'Europe et l'Isthme de Suez. (103 p. 8.) Montpellier.
Danglard, J., éducation et enseignement. (83 p. 8.) St.-Cloud. 1 fr.
Deroux, A., histoire des eoneiles oeeuméniques. (378 p. 18.) St.-Quentin. 3 fr.
Fleury, C., Franes-Comtois et Suisses. (XXIV, 248 p. 12.) Besançon.
Flotard, E., la Comédie moderne. (XVII, 233 p. 18.) Lyon.
Léo, A., la femme et les moeurs. Liberté ou monarchie. (178 p. 18.) Poissy. 1 fr. 50 c.
Manne, E. D. de, esquisses historiques sur quelques localités de la Normandie: Orne, Calvados et Manche. (125 p. 8.) Lyon.
Millon, E., sa vie, ses travaux de chimie et ses études éeonomiques et agricoles sur l'Algérie. (XXVI, 327 p. 8.) Paris.
Peyrusse. — 1809—1815. Mémorial et archives de M. le baron Peyrusse, trésorier général de la couronne pendant les Cent-Jours. Vienne, Moseou, île d'Elbe. (513 p. 8. et portr.) Careassonne. 7 fr. 50 c.

Antiquarische Kataloge.

(Mitgetheilt von der Antiquariats-Buchhandlung Kirchhoff u. Wigand.)

Baer in Frankfurt a. M. Nr. 179. Vermischtes.
Brissel in München. Nr. 101. Vermischtes.
Kirchhoff u. Wigand in Leipzig. Nr. 261. Jurisprudenz. Nr. 262. Kirchenrecht. Nr. 263. Staats- u. Cameralwissenschaften. Nr. 264. Chemie, Pharmacie, Droguen- u. Waarenkunde, Hüttenkunde. (Die Bibliothek des Professor O. L. Erdmann in Leipzig enthaltend.)
Kuppitsch Wittwe in Wien. Nr. 5. Vermischtes.
Windprecht's Buchh. in Augsburg. Nr. 200. Vermischtes.

Nachrichten.

Der außerordentl. Professor der Geschichte in Heidelberg Dr. W. Oncken hat einen Ruf als ordentl. Professor nach Gießen angenommen.

Der ordentl. Honorarprofessor bei der medicinischen Facultät in Gießen Dr. G. Pflug ist zum ordentl. Professor daselbst ernannt worden.

Die Stelle eines Professors für Physik ꝛc. an der landwirthschaftl. Centralschule Weihenstephan ist dem Professor am Lyceum zu Freising Dr. G. Holzner übertragen.

Der König von Bayern hat dem Professor Dr. C. v. Kaiser in München das Ritterkreuz des Verdienstordens der bayerischen Krone, dem Kunsthistoriker Dr. E. Förster ebendaselbst das Ritterkreuz 1. Classe des Verdienstordens vom heil. Michael verliehen.

Der Privatdocent am Züricher Polytechnicum Dr. Geiser hat den Professortitel erhalten, und der Professor der Mathematik an derselben Anstalt Dr. Schwarz ist von der Gesellschaft der Wissenschaften in Göttingen zum correspondirenden Mitgliede ernannt worden.

Professor Dr. v. Hochstetter in Wien ist zum Ehrenmitglied der Londoner geographischen Gesellschaft erwählt worden.

Der König von Sachsen hat dem Hofrath Prof. Max Robert Preßler in Tharand das Ritterkreuz des Verdienstordens verliehen.

Am 15. December 1869 † in Lemberg der Professor der österreichischen Finanz- und Verwaltungsgesetzkunde an der dortigen Universität Dr. Johann Baptist Bayer. 57 Jahre alt.

Notiz.

Die Beurtheilung, welche das Verfahren des Herausgebers der Häusser'schen Vorträge über das Zeitalter der Reformation in dem letzten Hefte der Historischen Zeitschrift erfahren hat, beruht auf einer mißverstandenen Stelle der Vorrede des genannten Buches. Die Redaction der Historischen Zeitschrift hat die Aufnahme einer ausführlichen Entgegnung mit anerkennenswerther Bereitwilligkeit zugesagt und es hat lediglich in dem dieses Mal ungewöhnlich frühen Ablaufe des Druckes der ersten Lieferung des neuen Jahrgangs seinen Grund, wenn dieselbe erst in dem zweiten Hefte der Zeitschrift ihren Abdruck finden wird. Diese Nachricht ist nothwendig, damit eine Verzögerung nicht mißdeutet werde, an der der Verfasser der Antwort ohne Schuld ist.

Heidelberg, 24. December 1869. W. O.

Literarische Anzeigen.

Verlag von L. HEIMANN in Berlin.

[12

PHILOSOPHISCHE BIBLIOTHEK

oder: **Sammlung der Hauptwerke der Philosophie alter und neuer Zeit.**

Unter Mitwirkung namhafter Gelehrten herausgegeben, beziehungsweise übersetzt, erläutert und mit Lebensbeschreibungen versehen von **J. H. v. Kirchmann.**

In wöchentlichen Heften zu 5 Sgr.

Bisher erschienen:

Aristoteles, Ueber die Dichtkunst, übersetzt u. mit Anmerkungen und einem die Textkritik betreffenden Anhang versehen von Prof. Dr. Ueberweg	1 Heft
Berkeley, Abhandlung üb. die Principien d. menschlichen Erkenntniss, übersetzt und mit Anmerk. versehen von Prof. Dr. Ueberweg	1 „
Grotius, Recht des Krieges und Friedens, übers. u. mit Anmerk. vers. von J. H. v. Kirchmann	10 „
Hume, Untersuchungen üb. den menschlichen Verstand, übers. u. mit Anmerk. versehen von J. H. v. Kirchmann	2 „
Kant, Kritik der reinen Vernunft	6 „
— „ „ praktischen Vernunft	2 „
— „ „ Urtheilskraft	4 „
— Anthropologie	3 „
— Die Religion innerh. d. Grenzen d. bloss. Vernunft	3 „
— Prolegomena zu einer jeden künftigen Metaphysik	2 „
— Logik	2 „
Kirchmann, v., Einleitung in d. Studium philos. Werke	1 „
— Die Grundbegriffe des Rechts und der Moral als Einleitung in das Studium rechtsphilos. Werke	2 „
— Erläuterungen zu Kant's Kritik d. reinen Vernunft	1 „
— Erläuterungen zu Kant's Kritik d. prakt. Vernunft	1 „
— Erläuterungen zu Kant's Kritik der Urtheilskraft	1 „
— Erläuterungen zu Kant's Anthropologie	1 „
— Erläuterungen zu Kant's Religion innerhalb der Grenzen der blossen Vernunft	1 „
Kirchmann, v., Erläuterungen zu Spinoza's Ethik	2 Hefte
Schleiermacher, Monologen	1 „
— Philosophische Sittenlehre, mit Anmerk. vers. von J. H. v. Kirchmann	7 „
Spinoza, Abhandlung von Gott, dem Menschen und dessen Glückseligkeit, übers. u. mit einer Einleitung vers. von Prof. Dr. Schaarschmidt	1 „
— Ethik, übersetzt von J. H. v. Kirchmann	3 „

Zunächst erscheinen:

Plato, Der Staat, übers. von Schleiermacher u. mit Anmerk. vers. von J. H. v. Kirchmann	6 „
Descartes, Diskurs über die wissenschaftliche Methode, übers. u. mit Anmerk. versehen von J. H. v. Kirchmann	1 „
— Meditationen üb. die erste Philosophie, übers. u. mit Anmerk. vers. von J. H. v. Kirchmann	1 „
— Principien der Philosophie, übers. u. erläut. von J. H. v. Kirchmann	4 „
Baco v. Verulam, Instauratio magna und Neues Organon, übersetzt u. mit Anmerk. vers. von J. H. v. Kirchmann	4 „
Kant, Metaphysik der Sitten	2 „
Leibnitz, Nouveaux essais, übersetzt von Professor Schaarschmidt.	
Spinoza, Tractatus theolog.-politicus, übersetzt von J. H. v. Kirchmann.	

Verlag von L. HEIMANN in Berlin.

[12

Historisch-politische Bibliothek

oder: **Sammlung von Hauptwerken aus dem Gebiete der Geschichte und Politik alter und neuer Zeit.**

In wöchentlichen Heften zu 5 Sgr.

Zunächst erscheinen:

Buckle, Geschichte der Civilisation in England, übersetzt von Dr. J. H. Ritter — 20 Hefte
Winckelmann, Geschichte d. Kunst d. Alterthums, mit einer Einleitung vers. von Dr. J. Lessing — 6 „
Hutten, Ausgewählte Gespräche u. Briefe, übers. von Dr. Stäckel — 3 „
Fichte, Reden an die deutsche Nation, mit Einleitung versehen von Dr. E. Kuhn — 3 „
Joinville, Geschichte des heiligen Ludwig, aus dem Altfranzösischen übersetzt von F. Hüffer.
Humboldt, Wilh. v., Abhandlungen üb. Geschichte u. Politik, mit einer Einleitung vers. von Dr. L. B. Förster — 2 Hefte
Luther, An den christlichen Adel deutscher Nation. Herausgegeben von Dr. E. Kuhn — 1 „
Macchiavelli's Werke.
Friedrich II, Antimacchiavell.
Milton, Politische Hauptwerke.
Die deutsche Reichsverfassung nach dem Westphälischen Frieden. Drei Schriften von **R. P. Chemnitz, S. v. Pufendorf** und **G. W. Leibnitz**, übersetzt von Dr. Bresslau.

Das System der Pythagoreer

nach den

Angaben des Aristoteles

von **Adolf Rothenbücher.**

Preis 15 Sgr.

Kritische Geschichte der Philosophie

von ihren Anfängen bis zur Gegenwart.

Von Dr. **E. Dühring,**

Docenten der Philosophie u. d. Staatswissenschaften an der Berliner Universität.

Preis 2 Thlr. 10 Sgr.

Der Trobador

Guillem de Cabestanh.

Sein Leben und seine Werke.

Von **Franz Hüffer.**

Preis 15 Sgr.

Musikalisches

CONVERSATIONS-LEXICON.

Eine Encyclopädie

der gesammten musikalischen Wissenschaften.

Für Gebildete aller Stände,

unter Mitwirkung der

literarischen Commission des Berliner Tonkünstlervereins,

sowie

der Herren Musikdir. **Billert**, Concertmeister **F. David**, Custos **A. Dörffel**, Kapellmeister Prof. **Dorn**, **G. Engel**, Prof. **Flod. Geyer**, Dir. **Th. Hauptner**, Prof. **E. Mach**, Prof. Dr. **E. Naumann**, Dr. **Oscar Paul**, **A. Reissmann**, Prof. **E. F. Richter**, Prof. **W. H. Riehl**, Musikdirector Dr. **W. Rust**, **W. Tappert**, Dir. **L. Wandelt** etc. etc.

bearbeitet und herausgegeben von

Hermann Mendel.

In circa 60 Lieferungen à 5 Sgr.

Im Verlage von F. A. Brockhaus in Leipzig erscheinen auch für 1870 folgende

Zeitschriften:

Blätter für literarische Unterhaltung.

Herausgegeben von Rudolf Gottschall.

4. In wöchentlichen Nummern von 2 Bogen. Vierteljährlich 2½ Thlr.

Unsere Zeit.

Deutsche Revue der Gegenwart.

Monatsschrift zum Conversations-Lexikon.

Herausgegeben von Rudolf Gottschall.

8. In halbmonatlichen Heften. Preis jedes Heftes 6 Ngr.

Diese beiden Zeitschriften gehören zu den geachtetsten und gediegensten der deutschen Journalliteratur und dürfen namentlich in keinem Journalcirkel und Lesecabinet fehlen. Man abonnirt bei allen Buchhandlungen und Postämtern. [11

Probenummern sind in allen Buchhandlungen zu haben.

Allen Besitzern von Meyers Konversations-Lexikon

zur Nachricht, daß der IV. Band der „Ergänzungen", welcher sich an den Schluß- und Registerband unmittelbar anschließt, soeben complet erschienen ist. Preis geh. 2 Thlr. 12 Sgr. in allen Buchhandlungen. Einbände uniform mit dem Hauptwerk. [8

Antiquarischer Bücherverkehr.

K. F. Koehler's Antiquarium in **Leipzig**, Poststr. 17. Bedeutendes Lager wissenschaftlicher Werke.

Cataloge gratis und franco. [2

H. F. Münster's Antiquariat in **Verona**, via alla Scala. Lager seltener und werthvoller Werke aus allen Fächern der Wissenschaft zu billigen Preisen.

Cataloge gratis und franco. [36

Druck von W. Drugulin in Leipzig.

Literarisches Centralblatt

für Deutschland.

Nr. 4.] Herausgeber und verantwortlicher Redacteur Prof. Dr. Fr. Zarncke. [1870.

Verlegt von Eduard Avenarius in Leipzig.

Erscheint jeden Sonnabend. 15. Januar. Preis vierteljährlich 2 Thlr.

Inhalt:

Joh. Wiclif Trialogus cum Supplemento Trialogi ed. Lechler.
Nagel, die evangelisch-lutherische Kirche in Preußen und der Staat.
v. Liano, die Kirche Gottes und die Bischöfe.
Hartenstein, historisch-philosophische Abhandlungen.
Hermann, Philosophie der Geschichte.
Wattenbach, Anleitung zur lateinischen Paläographie.
Deutsche Reichstagsakten unter König Wenzel. 1. Herausgegeben von Weizsäcker.
Schumann, Missionsgeschichte der Harzgebiete.
v. Nagler's Briefe an einen Staatsbeamten, herausg. von Kelchner u. Mendelssohn-Bartholdy.
v. Stintzing, Hugo Donellus in Altdorf.
Seuffert, die Lehre von der Ratihabition der Rechtsgeschäfte.
Agricola, die Gewere zu rechter Vormundschaft.
Bremer, Hypothek und Grundschuld.
Wiedemann, ehstnisch-deutsches Wörterbuch.
Vorlesungen der Universität Dorpat im 1. Semester des Jahres 1870.

Theologie.

Joannis Wiclif Trialogus cum Supplemento Trialogi. Illum recensuit, hoc primum edidit, utrumque commentario critico instruxit Gotthardus Lechler. Oxford, 1869. (VIII, (475 S. 8.)

Unter allen Schriften Wiclif's ist der Trialogus die wichtigste. Derselbe kann als die letzte ausgereifte Frucht seines Geistes bezeichnet werden und ist daher auch bisher schon für die Darstellung seiner Lehre und seiner reformatorischen Bestrebungen vorzugsweise benutzt worden. Hr. Lechler hat sich nun das große Verdienst erworben, das berühmte Werk in einer den gegenwärtigen Ansprüchen der Wissenschaft entsprechenden Weise herauszugeben. Von den bisher erschienenen Ausgaben ist die editio princeps vom Jahre 1525 äußerst selten geworden; die zweite 1754 in Frankfurt und Leipzig herausgekommene ist nur ein schlechter Wiederabdruck der editio princeps. Der gegenwärtigen Ausgabe liegen vier Wiener Handschriften, welche aus den Kreisen der böhmischen Husiten stammen, zu Grunde; in England war merkwürdiger Weise kein Codex mehr aufzutreiben. Von diesen Handschriften ist nach den Nachweisen des Herausgebers die vierte, mit D bezeichnete, die correcteste; die drei anderen ABC repräsentieren einen jüngeren, schon mehrfach durch Glossen und schlechtes Latein verunzierten Text; die editio princeps scheint aus zwei verschiedenen Handschriften geflossen zu sein, von denen die eine dem cod. D, die andere der Gruppe ABC näher stand. Der Herausgeber hat sich jedoch nicht für befugt gehalten, den Text D einfach zu Grunde zu legen, sondern es vorgezogen, in jedem einzelnen Falle, wo die Zeugen von einander abweichen, nach inneren Gründen zu entscheiden, ein Verfahren, dem Ref. bei der Beschaffenheit der vorhandenen Hülfsmittel seine Zustimmung nicht versagen zu dürfen glaubt, wenn auch vielleicht da und dort über Aufnahme oder Verwerfung einer Lesart das Urtheil schwanken kann. Zuweilen ist der Herausgeber, gelegentlich sogar in der Anordnung der Capitel, aus inneren Gründen gegen alle handschriftlichen Zeugen der editio princeps gefolgt, welche, da ihre Quellen verloren sind, für uns den Werth eines Codex besitzt. Im Ganzen und Großen liegt uns aber jetzt ein ungleich correcterer Text vor als bisher, da schon die editio princeps nicht bloß durch zahlreiche Druckfehler, sondern auch durch viele handschriftliche Verderbnisse ihrer Quellen verunstaltet ist. Bisher noch nicht gedruckt war die Schrift de dotatione ecclesiae, welche nach der Beweisführung des Herausgebers trotz ihrer abweichen den Form ohne Zweifel von Wiclif selbst nicht als ein selbständiges Werk, sondern als Anhang zu dem Trialogus verfaßt worden ist. Der Ausgabe liegen die beiden Handschriften des größeren Werkes A und C, von denen jedoch nur cod. A die Schrift ausdrücklich als Supplementum Trialogi bezeichnet, und zwei andere Wiener Handschriften, die mit a und b bezeichnet sind, zu Grunde. Von diesen vier Handschriften scheinen A und b die vorzüglichsten zu sein, während C aus A, a aus b geflossen scheint. Die Grundsätze, welche der Herausgeber bei Herstellung des Textes befolgte, sind ähnliche wie bei der Herausgabe des Trialogus. In der Orthographie hat er bei beiden Schriften soviel möglich die Schreibweise des 14. Jahrhunderts beibehalten, namentlich bei den griechischen Wörtern und den Eigennamen, ohne jedoch die in den Handschriften jener Zeit noch immer sehr gewöhnlichen Verwechselungen von ae und e, ti und ci u. A. zu reproducieren. Da schwerlich Jemand gerade an Wiclif's Schriften Studien über Orthographie der mittelalterlichen Latinität wird anstellen wollen, so kann man mit den festgehaltenen Grundsätzen sich wohl einverstehen. Die Prolegomenen handeln zuerst über Abfassungszeit, Inhalt, schriftstellerische Form und Werth des Trialogus, dann von den älteren Ausgaben, den Handschriften und den bei der neuen Ausgabe befolgten Grundsätzen, zuletzt von dem Supplemente des Trialogus. Unter dem Texte ist der kritische Apparat, soweit als erforderlich, beigefügt, zugleich enthalten die Noten Erläuterungen seltnerer Ausdrücke und ungewöhnlicher Satzverbindungen, sowie die nöthigen Nachweise der im Texte benutzten Schriftsteller. Den Schluß bilden Indices der erklärten oder angeführten Bibelstellen, der benutzten Schriftsteller und ein Sach- und Namenregister.

Indem sich Ref. dem Wunsche des Herausgebers anschließt, daß bald sämmtliche lateinische und englische Schriften Wiclif's aus ihrer bisherigen Verborgenheit in den Bibliotheken hervorgezogen werden möchten, fügt er zugleich den Ausdruck der Freude und der dankbaren Anerkennung für das vom Herausgeber selbst schon Geleistete hinzu. Durch den großen Fleiß und die gewissenhafte Sorgfalt, mit welcher er seiner Aufgabe sich unterzogen hat, zeichnet seine Ausgabe sich sehr vortheilhaft von der Art, mit welcher ähnliche Schriften jetzt publiciert werden, aus und schließt sich würdig den neueren Ausgaben der Werke der deutschen und schweizerischen Reformatoren an. Das Studium des Trialogus ist durch seine Mühe jetzt bedeutend erleichtert.

Nagel, J., Pastor, **die evangelisch-lutherische Kirche in Preußen und der Staat.** Stuttgart, 1869. S. G. Liesching. (4 Bll., 280 S. 8.) 24 Sgr.

A. u. d. T.: **Die Kämpfe der evangelisch-lutherischen Kirche in Preußen seit Einführung der Union. I.**

Der Verf. verspricht, ein Werk von drei Bänden herauszugeben, von denen der erste, dem Ref. vorliegende, den seinem Inhalte ganz entsprechenden Titel führt: „Die lutherische Kirche in Preußen und der Staat." Referent, der auf einem ganz anderen dogmatischen Standpunkte steht als der Verf., bekennt dessenungeachtet gern, daß letzterer mit diesem Werke einen schätzenswerthen Beitrag zur Geschichte der confessionellen Streitigkeiten in neuester Zeit geliefert habe. Die altlutherische Kirche ist nun einmal leider in dem preußischen Staate seit der Einführung der Union ein Martyrium gewesen und das bureaukratische Verfahren des Staates in den kirchlichen Angelegenheiten war nur zu sehr geeignet, die Opposition zu verstärken. Mit eingehender Sachkenntniß und in durchaus würdiger Form hat der Verf. sein Material bearbeitet. Er hat es verstanden, die Bevormundung der Kirche durch den Staat; das Schwanken des letzteren, wofür er die Union ansehen solle, und seine unklare Behandlung der Unionsfrage bis auf die Gegenwart in das hellste Licht zu stellen. Gegenüber diesem bureaukratischen und doch zuweilen unsicheren Wesen nimmt sich das Festgeschlossene, Strenge und Starre des Altlutherthums, das der Verf. vertritt, imponierend aus, — freilich nur so, wie auch die geschlossene Gliederung in der Hierarchie und die Einerleiheit der katholischen Kirche, der Mannigfaltigkeit und zum Theil Zerfahrenheit der protestantischen Kirche gegenüber etwas Imponierendes hat!

In einem Punkte stimmt Ref. besonders mit dem Verf. überein. Er betrifft die Trennung der Kirche vom Staate. Hr. Nagel will nicht, daß die altlutherische Kirche Preußens, die sich vom Staate bereits emancipiert hat, wieder dem staatlichen Regiment unterstellt würde. Ref. wünscht dies von der Kirche überhaupt. — Einen werthvollen Bestandtheil des Werkes bilden die theils vollständig, theils im Auszuge mitgetheilten Actenstücke, die am Schlusse des Ganzen noch einmal übersichtlich unter Angabe ihres Inhaltes verzeichnet sind.

Liaño, Heinrich St. A. v., **die Kirche Gottes und die Bischöfe.** Denkschrift mit Rücksicht auf das angekündigte allgemeine Concilium zur Klärung der religiösen Lebensfrage. München, 1869. Lentner. (VI, 87 S. 8.)

Die Schrift ist gerichtet nicht bloß an die Priester sowie Laien, männlichen und weiblichen Geschlechts, der römischen Kirche, sondern ebenso auch an die „wohlgesinnten Protestanten", unter denen der Verf. diejenigen versteht, „die noch am positiven Christenthum festhalten wollen" und die „zu Worms eine Vertretung ihrer Ueberzeugungen" nicht gefunden haben. Ueberall aber giebt er sich als treuen Katholiken, sowie als entschiedenen Gegner des Curialsystems und der Jesuiten zu erkennen. Demgemäß will er von einer Infallibilität des Papstes, deren Proclamierung möglicherweise auf dem nächsten ökumenischen Concile stattfinden könnte, nichts wissen. Er ist vielmehr der Ansicht, daß „von unfehlbaren Aussprüchen in Glaubenssachen" nur dann die Rede sein könnte, wenn diese „als Ergebnisse förmlicher Universalthätigkeiten betrachtet werden können" (S. 18). Ueberhaupt aber erscheint ihm die demnächstige Abhaltung des Concils als „ein höchst bedenkliches Unternehmen" (S. 34) und wenig geeignet, die orientalischen Schismatiker oder die Protestanten zu gewinnen. In Bezug auf die letzteren kommt folgende beachtenswerthe Stelle vor (S. 44 fg.): „Gerade die besten Protestanten — sie sind jetzt der Kirche so nahe, wie noch nie. Sie wünschten nichts sehnlicher als in den Schooß der katholischen Einheit zurückzukehren. Wir können ihre herzzerreißenden Klagen darüber hören, wie man beflissen ist, es ihnen schier unmöglich zu machen. Denn gerade die gediegensten unter ihnen sind die, welche unmöglich katholisch und curialistisch für identisch halten können." —

Eine wissenschaftliche Bedeutung nimmt die kleine Schrift nicht in Anspruch. Wohl aber ist sie ein gewaltiges Zeugniß von der Gährung innerhalb der römischen Kirche, insbesondere von dem gegenwärtig in ihr vorhandenen Zwiespalt.

Theol. Quartalschrift. Hrsg. von v. Kuhn u. A. 51. Jahrg. 4. Q.-Hft.

Inh.: Schönen, das Gelübde Jephtha's. Richt. 11,30—40. — Nolte, kritische Beiträge. — Krawutzky, über die Bedeutung des neutestamentl. Ausdrucks Menschensohn und sein Verhältniß zur paulinischen Bezeichnung Christi als des zweiten Menschen. — Recensionen über Rozière, Liber diurnus. (von Hefele); Ebers, Aegypten (von Himpel); v. Endert, Gottesbeweis (von Zukrigl); Keel, jenseitige Welt (von Linsenmann); Luthermonument (von Peters) u. A.

Oesterr. Vierteljahresschrift für kathol. Theologie. Hrsg. von Th. Wiedemann. 8. Jahrg. 3. Heft. 1869.

Inh.: L. Reinke, der Sabbath der Hebräer vor der Gesetzgebung am Sinai. — Ad. Franz, Prosper von Aquitanien, nach seinem Leben, seinem Wirken u. seiner Lehre. — S. J. Steutrup, zur Geschichte der Philosophie des Mittelalters. — F. Scheibelberger, zur Ertheilung der akadem. Grade an der Wiener Universität im 15. Jahrh. — Th. Wiedemann, Beiträge zur Geschichte der Erzdiöcese Wien (III. die Reformation in Mistelbach; IV. die alte Pfarrbibliothek zu Kornenburg). — Recensionen.

Allgem. Kirchenzeitung. 48. Jahrg. Nr. 99—100. 1869.

Inh.: Rom ohne die Bibel, Rom wider die Bibel. (Schluß.) — Zur Steuer der Wahrheit. Eine Entgegnung auf die Correspondenz über die kirchl. Zustände in der Provinz Hannover. — Welche sind die die Staatsregierungen betr. Lehrsätze der Encyklika, welche muthmaßlich durch das Concil zu Dogmen der röm. Kirche erhoben werden sollen? — Kirchl. Mittheilungen u. Nachrichten.

Protest. Kirchenzeitung. Nr. 52. 1869.

Inh.: Aus der evangel. Kirche des Elsaß. — Aus Holland. Die Stellung der Nederlandsche Gustaaf-Adolf-Vereeniging zum deutschen Centralverein. — Correspondenzen 2c.

Pastoralblatt f. die evang. Kirche. Hrsg. von E. Ohly. 5. Jahrg. Nr. 24 u. 25. 1869.

Inh.: Christus, das A und O aller Pastoralthätigkeit. — Jesus in Samarien. — Die Erbauung durch die christl. Predigt. — Correspondenz.

Neue Evangel. Kirchenzeitung. Hrsg. von H. Meßner. Nr. 52.

Inh.: Zum 100. Geburtstage Ernst Moritz Arndts. — Das Preuß. Abgeordnetenhaus u. die Mission. — Aufruf zur Hülfe. — Die Braunschweiger Verfynode. — Die 8 Synoden in Preußen. — Ein Minoritätsvotum. — Hannov. Volkskalender für 1870. — Die Bedeutung einer allgem. Pastoralconferenz für die luther. Landeskirche Bayerns. — Korrespondenzen 2c.

Allgem. ev.-luther. Kirchenzeitung. Nr. 52 u. 53.

Inh.: Aus der deutschen Weihnachtsdichtung alter Zeit: 1. Aus dem altsächs. Heliand; 2. aus Kynewulf's Crist; 3. aus der Dichtung der mittelhochd. Zeit. — Die 8 Synoden in Preußen. — Ein Minoritätsvotum. — Hannov. Volkskalender für 1870. — Die Bedeutung einer allgem. Pastoralconferenz für die luther. Landeskirche Bayerns. — Korrespondenzen 2c.

Fliegende Blätter aus dem Rauhen Hause. Nr. 10—12. 1869.

Inh.: Der 15. deutsche ev. Kirchentag u. der 14. Congreß für innere Mission der deutschen ev. Kirche zu Stuttgart. (Schl.) — Ueber Organisation des Armenwesens. — Uebersichten über den Stand und Fortschritt des innern Missionswerkes in einzelnen Ländern. — Die Erklärung, welche in Betreff der päpstl. Einladung zum Conzil im Dec. d. J. der 15. deutsche ev. Kirchentag zu Stuttgart abgab. — Wider die Allgem. ev.-Luther. Kirchenzeitung. — Noch ein Wort zur Arbeiterfrage. — Frauenarbeit. — Volkswirthschaftl. Congreß in Mainz. — Der rhein.-westfäl. Provinzialausschuß für innere Mission.

Philosophie.

Hartenstein, G., **historisch-philosophische Abhandlungen.** Leipzig, 1870. Voss. (XIV, 537 S. gr. 8.) 3 Thlr. 20 Sgr.

Der durch eigne gediegene philosophische Schriften wie durch seine vorzüglichen Ausgaben der Werke Kant's und Herbart's rühmlichst bekannte Verfasser hat hier eine Sammlung seiner schon früher, theils als akademische Dissertationen und Programme, theils in den Abhandlungen und Berichten der k. sächsischen Gesellschaft der Wissenschaften erschienenen historisch-philosophischen Arbeiten veranstaltet; weniger — wie aus der die Stelle einer Vorrede vertretenden Widmung an seinen Freund und vormaligen Collegen Drobisch in Leipzig hervorgeht — aus eignem Antriebe, als von diesem letzteren dazu aufgefordert. Der solide Gehalt dieser, überdies großentheils nicht in den Buch-

handel gekommenen kleinen Schriften rechtfertigt aber von selbst das Unternehmen. Denn da in der Gegenwart das Interesse an der Philosophie, wenn auch nicht ausschließlich, doch in sehr überwiegendem Grade, ihrer Geschichte zugewendet ist, so können solche objectiv gehaltene Darstellungen und Untersuchungen, die vielfach zur Berichtigung herkömmlicher historischer Auffassungen beitragen, nur willkommen geheißen werden. Die neun vorliegenden Abhandlungen, deren erste Veröffentlichung in die Jahre 1835 bis 1869 fällt, berühren fast alle Theile der Philosophie. Auf die Metaphysik, Psychologie und Erkenntnißtheorie beziehen sich folgende vier: Ueber die Bedeutung der megarischen Schule für die Geschichte der metaphysischen Probleme; De psychologiae vulgaris origine ab Aristotele repetenda (deren Grundgedanken F. W. Volkmann in seiner Abhandlung „die Grundzüge der aristotelischen Psychologie" weiter ins Einzelne verfolgt hat); Ueber Locke's Lehre von der menschlichen Erkenntniß in Vergleichung mit Leibniz's Kritik derselben; Ueber Leibniz's Lehre von dem Verhältniß der Monaden zu der Körperwelt (eine ganz neue Bearbeitung des im J. 1846 erschienenen Programms: de materiae apud Leibnitium notione und zweier Nachträge a. d. J. 1857). Der Ethik, Rechts- und Staatsphilosophie gehören an die vier Abhandlungen: Ueber den wissenschaftlichen Werth der Ethik des Aristoteles; De ethices a Schleiermachero propositae fundamento; Ueber die Rechtsphilosophie des Hugo Grotius, und: De notionum juris et civitatis, quas Bened. Spinoza et Thom. Hobbes proponunt, similitudine et dissimilitudine. Die Aufnahme dieser letzten kleinen Schrift, sowie endlich des im J. 1835 erschienenen Programms: De methodo philosophiae logicae legibus adstringenda, finibus non terminanda, von dem der Verf. sagt, daß es an eine Zeit erinnere, in der es nicht überflüssig gewesen sei, die einfachsten Grundsätze der Logik gegen die grundlosen Angriffe einer anspruchsvollen Dialektik zu vertheidigen, will derselbe eher durch den Wunsch einer gewissen Vollständigkeit entschuldigt als gerechtfertigt wissen. — Aus dieser Uebersicht wird nun schon hervorgehen, daß ein Theil dieser Abhandlungen nicht blos einen historischen, sondern zugleich einen kritisch-philosophischen Inhalt hat, wobei nothwendigerweise eine bestimmte philosophische Ueberzeugung des Kritikers im Hintergrunde stehen muß. So bilden namentlich den Maßstab zur Beurtheilung der Ethik des Aristoteles und Schleiermacher's die Ueberzeugungen des Verf., daß alle Ethik sich auf eine unbedingte Beurtheilung des Werthes des Wollens und des daraus hervorgehenden Handelns gründet, und ihre wissenschaftliche Entwickelung unmöglich ist, wenn nicht der Inhalt dieser Beurtheilung in Begriffen dargelegt, und dadurch ein bestimmter Ausdruck dessen, was dem Wollen seinen specifischen sittlichen Werth zu geben vermag, gefunden wird, wobei noch immer eine verschiedene Formulierung der sittlichen Ideen denkbar ist. Auch in der Abhandlung über Locke macht sich neben der quellentreuen Darstellung seiner Erkenntnißtheorie der kritische Standpunkt des Verf. bemerkbar. Denn es schien ihm, daß in den meisten Schriften über Geschichte der Philosophie Locke der Kritik Leibniz's gegenüber fast ungerecht in den Schatten gestellt werde, und er findet, daß der Gegensatz zwischen beiden Denkern viel weniger in ihrer Ansicht von den Elementen und Grundlagen der menschlichen Erkenntniß als in der Zuversicht zu den Ergebnissen liegt, die sich damit nach der Ansicht beider auf dem Gebiete des metaphysischen Wissens erreichen lassen. „In dieser Beziehung" — so urtheilt Hartenstein — „sticht Locke's vorsichtige und resignierende Zurückhaltung sehr merklich gegen das dogmatische Selbstvertrauen ab, welches Leibniz zu der Möglichkeit eines metaphysischen Wissens hat, — — weil er an dasselbe weniger strenge Forderungen stellt als Locke." — Vorzügliche Sorgfalt hat der Verf. auf die neue Bearbeitung des in seinem früheren Programm de materiae apud Leibnitium notione behandelten Themas verwendet. Schon in diesem war er der Ansicht entgegengetreten, welche eine mehr construierende als den bestimmten Erklärungen Leibniz's allseitig Rechnung tragende Geschichtschreibung geltend zu machen gewußt hat, daß für Leibniz die Materie nichts weiter sei als ein bloß subjectives Phänomen, „ein bloßer Schein im Auge des Beobachters, der rein von innen heraus von diesem erzeugt werde." Durch eine ganze Reihe von Stellen aus Leibniz's Schriften, die bis in seine letzten Lebensjahre hinein reichen, hatte H. belegt, daß Leibniz neben seinen Monaden mit der aristotelischen Scholastik auch noch eine den Raum stetig erfüllende unendlich theilbare materia prima annahm. Diese Darlegung blieb jedoch ziemlich unbeachtet. Nur Rob. Zimmermann hat sie in seiner Preisschrift „Leibniz und Herbart" (1849) berücksichtigt und zu widerlegen versucht, indem er die Annahme einer solchen Materie theils nur für eine frühere Ansicht Leibniz's erklärt, theils sie überhaupt mit seinen „ontologischen Grundansichten" unvereinbar findet. Das letztere ist nun zwar unbestreitbar, wenn, wie Hartenstein sagt, es feststeht, „daß Leibniz die schlechthin einfachen Entelechien für die einzigen und ausschließlichen Realgründe der gesammten, auch der körperlichen Erscheinungswelt hält." Aber diese Voraussetzung ist es eben, die H. hier aufs neue, wie Ref. dünkt, schlagend widerlegt. Er verfolgt Schritt für Schritt die allmählige Ausbildung von Leibniz's Monadologie, er zeigt, daß L. seine Monaden einerseits bis an sein Lebensende nur als eine nothwendige Ergänzung der scholastischen Lehre von der Materie betrachtete, andrerseits ihm ursprünglich die Unzulänglichkeit der cartesischen Corpuscularphilosophie, welche das Wesen der materiellen Substanzen in ihre Ausdehnung setzte, zum Antrieb wurde, ein Princip der Kraft, das er in dem Begriff der Entelechie fand, hinzuzunehmen, das eigentliche Wesen der Materie in die passive Kraft der Undurchdringlichkeit oder Antitypie, als desjenigen Attributs zu setzen, per quod materia est in spatio et extenditur, derselben aber die Entelechien, als active bewegende Kräfte, hinzuzufügen, für die er erst von 1696 an die Benennung Monaden gebraucht. Wenn Leibniz oft die Materie als ein phaenomenon, jedoch mit dem Zusatz bene fundatum, bezeichnet, so liegt darin ganz und gar nicht, daß er sie damit für einen bloßen subjectiven Schein, für nichts weiter als eine verworrene Vorstellung der Monade angesehen wissen wolle. Hiernach sind nun die Entelechien der Monaden nicht bloß ein principium internae, sondern auch externae actionis. Nahe genug liegt hier allerdings der Einwurf, daß dies mit L.'s späterer Lehre von der prästabilierten Harmonie, nach welcher die Monaden keine Fenster haben, durch welche etwas in sie hineinkommen oder aus ihnen herausgehen könne, in Widerspruch stehe. Aber dieser Widerspruch läßt sich nicht beseitigen, wenn man sich streng an das hält, was L. noch gleichzeitig mit voller Bestimmtheit ausgesprochen hat, und ihm nicht Gedanken unterschieben will, die sich mit seinen ausdrücklichen Erklärungen nicht vereinigen lassen. Man wird nur annehmen können, daß auch er, wie andre große Denker, nicht zum vollen Alles ausgleichenden Abschluß seines Gedankensystems gelangt ist.

Wie diese jüngste Abhandlung, so sind auch die älteren, deren nähere Besprechung Ref. sich nur ungern versagt, vielfach belehrend und anregend. Und so sei denn diese gehaltvolle, von der Verlagshandlung mit gewohnter Sauberkeit ausgestattete Sammlung allen Freunden der Philosophie, zu welcher Richtung sie sich auch bekennen mögen, bestens empfohlen.

Hermann, Conr., Prof., **Philosophie der Geschichte.** Leipzig, 1870. Fr. Fleischer. (VIII, 666 S. gr. 8.) 3 Thlr. 15 Sgr.

Schon vor 20 Jahren veröffentlichte d. Verf. Prolegomena zur Philosophie der Geschichte, denen bald nachher zwölf Vorlesungen über dieselbe nachfolgten. Jetzt kehrt er, wie er selbst (S. 47) sagt, „nach einer erlangten größeren Reife und Durchbildung seines philosophischen Standpunktes" zu einer ausführlicheren Erledigung der damals von ihm erfaßten wissenschaftlichen Aufgabe zurück. — Es ist bei dem knapp zugemessenen

Raume dieser Blätter unmöglich, einen nur einigermaßen erschöpfenden Bericht über den Inhalt des vorliegenden Werks zu erstatten, das ohne Gliederung in größere Abschnitte in 82 Paragraphen oder Capiteln den reichhaltigen Stoff in einem Zuge verarbeitet. Ref. kann daher nur versuchen, von dem Geiste dieser Geschichtsphilosophie einen Begriff zu geben. — Alles Denken über dieses Gebiet vor Hegel betrachtet der Verf. als ein wissenschaftlich noch ungeordnetes, fragmentarisches; unter allen Umständen müsse sich aber jedes fernere philosophische Denken über die Geschichte zunächst mit Hegel, als dem ersten systematischen Begründer dieser ganzen Region des geistigen Forschens, auseinander setzen. An Hegel's Ph. d. G. rügt d. Verf. vor Allem „zwei hervorragende und tiefgreifende Mängel." Bei ihm nämlich finde 1. die wichtige und entscheidende Principfrage nach dem Verhältniß einer allgemeinen gesetzlichen Nothwendigkeit und der persönlichen individuellen Freiheit des Menschen keine Erörterung und geordnete Erledigung; und 2. mache sich Hegel einer mehr oder weniger willkürlichen und gewaltsamen Auffassung des Verlaufs der Geschichte schuldig, indem er den Inhalt derselben als eine einzige, sich ununterbrochen fortsetzende Linie des dialektischen Werdens oder der geistigen Entfaltung des ihr als Substanz innewohnenden logischen Begriffs darstelle. — Was nun den ersten Mangel betrifft, so kann man nicht sagen, daß d. Verf. ihn durch eine tief eingehende Untersuchung getilgt habe. Er gesteht zwar zu, daß Freiheit des menschlichen Handelns und Nothwendigkeit oder Gesetzmäßigkeit in der Geschichte an und für sich einen Widerspruch bilden, beruhigt sich aber damit, daß beides „Thatsachen oder Annahmen seien, von denen unser Geist sich nicht zu trennen, oder gegen deren Bestehen und Berechtigung er sich nicht zu verschließen vermöge." Freiheit im absoluten Sinne sei allerdings nur ein Attribut Gottes, sittliche Freiheit dagegen als die Fähigkeit zur Abstreifung des Zwanges der sinnlichen Triebe und Begierden sei die specifische Eigenschaft, durch die sich der Mensch vom Thier unterscheide. Wenn es aber ein Gesetz der allgemeinen Ordnung oder des geregelten Fortschritts in der Geschichte gebe, so werde dies in nichts Anderem bestehen können als darin, daß sich der Mensch successiv zu immer höheren Stufen des wahren und vollkommenen Gebrauchs seiner Freiheit erhebe. Hegel's Ansicht von der Geschichte bezeichnet d. Verf. als eine einfach dynamische oder natürlich organische, die seinige dagegen als eine teleologische, im Sinne eines mit Absicht und Vernunft disponierten Systems von Mitteln zur Erreichung bestimmter allgemeiner geistiger Endzwecke. Bei Hegel trete nicht weniger als der Begriff der persönlichen Freiheit des Menschen auch der der Selbstheit des göttlichen Wesens, als des Schöpfers oder der letzten freien Ursache der Dinge, vollkommen in den Hintergrund. Der Verf. sagt zwar selbst, daß seine teleologische Grundansicht von ihm nur postuliert werde; doch meint er, daß, wenn schon in der zweckmäßigen Einrichtung der Natur eine Hindeutung und ein Beweis für das Dasein und Walten der Gottheit gefunden werde, mit noch ungleich größerem Rechte (??) auch in der „Einrichtung" der Geschichte eine Unterlage für eine solche Auffassung erblickt werden dürfe. Im Uebrigen gesteht er indeß zu, daß die Philosophie der Geschichte nicht Alles erklären könne, sondern nur ein Versuch sei, die Geschichte in den entscheidenden Grundzügen ihrer „Einrichtung" zu begreifen. Wie nun aber der Verf. bei diesem nur hypothetischen Charakter seiner Erklärungsprincipien die Philosophie der Geschichte zur „allgemeinen philosophischen Fundamentalwissenschaft" stempeln kann (§. 10), vermag Ref. nicht einzusehen. Es müßten dann entweder durch Induction sich aus der Vergleichung der Thatsachen der Geschichte ebenso exacte Gesetze ihres Verlaufs ergeben wie die Naturgesetze, oder es müßte wenigstens daraus mit Sicherheit hervorgehen, daß einzig und allein durch die hypothetisch angenommenen Erklärungsprincipien der Zusammenhang der historischen Thatsachen begreiflich werde. Keins von beiden ist bisher geleistet worden, auch vom Verf. nicht. Denn Hegel's dialektischen Proceß läßt er nicht als Entwickelungsgesetz der Geschichte gelten, ein anderes Gesetz setzt er aber nicht an die Stelle, sondern glaubt nur zeigen zu können, wo die Geschichte sozusagen hinaus will. Darüber aber werden die Ansichten immer getheilt bleiben. Wenn der Verf. im Vorwort zur Unterstützung seiner Behauptung der fundamentalphilosophischen Bedeutung der Geschichtsphilosophie sich darauf beruft, daß „bereits von Kant an die Subjectivität oder der menschliche Geist als solcher als das wahrhafte Ziel und Problem alles philosophischen Begreifens hingestellt worden sei", daher dieser Geist in der Totalität seiner wirklichen Lebenserscheinungen als das wahrhafte Fundament des wissenschaftlichen Standpunkts der Philosophie jetzt angesehen werden müsse, so fehlt viel daran, daß ihm Kant's Autorität zu Statten käme. Denn Kant sieht als das Fundament der Philosophie die Theorie des Erkennens an, woraus sich ihm dann die Kritik des Erkenntnißvermögens und seiner Grenzen ergiebt. Zu einer solchen Theorie liefert aber die empirischen Data nicht die Geschichte, sondern die Psychologie und Physiologie, und werden sich überdies dabei schwerlich jemals metaphysische Erörterungen ganz umgehen lassen. — Was den zweiten Mangel betrifft, den der Verf. an Hegel's Geschichtsphilosophie tadelt, so ist anzuerkennen, daß hier eine unbefangenere Auffassung des historisch Gegebenen angestrebt wird; denn der Verf. „wollte die Idee oder (?) das Gesetz der Geschichte nicht auf speculativem Wege a priori, sondern auf empirischem a posteriori begreifen." Er sieht daher in der Geschichte nicht sowohl einen einheitlich zusammenhängenden Entwicklungsproceß, als vielmehr eine Mehrheit einzelner selbstständiger und nur zuletzt einem bestimmten einheitlichen Ziele zustrebender örtlicher Specialgeschichten und faßt nicht bloß das Nacheinander, sondern auch das Nebeneinander ins Auge. In solcher Weise stellt er den Orient dem Occident gegenüber und unterscheidet in dem letzteren nur Alterthum und Neuzeit, von welcher er das Mittelalter nicht getrennt wissen will. Das Endergebniß seiner immerhin geistvollen philosophischen Betrachtung der Geschichte ist, daß er in dieser eine allerdings auf einer gewissen deterministischen Nothwendigkeit beruhende Anstalt zu einer immer höheren Erziehung und Ausbildung des ganzen Werthes und Inhalts der menschlichen Freiheit erblickt.

Philosophische Monatshefte. Hrsg. von J. Bergmann. 4. Band. Wintersemester 1869/70. 3. Heft.

Inh.: R. Hoppe, über die Bedeutung der psycholog. Begriffsanalyse. (2. Art.) — C. Hermann, die Eigenschaft der Geschichte als eines philosoph. Problems der Gegenwart. — Recensionen über Meyr: Fortdauer (von Hoffmann), Durdik: Leibnitz und Newton (von Schmid aus Schwarzenberg), Seydel: Weiße's Psychologie ꝛc. (von J. Hülsmann) und Trendelenburg: K. Fischer und sein Kant (von Rich. Quäbicker). — Der zweite allgemeine Philosophen-Congreß.

Geschichte.

Wattenbach, W., Anleitung zur lateinischen Paläographie. Leipzig, 1869. S. Hirzel. (22 S. 4. u. 44 S. autograph. Beilagen.) 20 Sgr.

Mit besonderer Freude begrüßen wir dieses Buch als das erste in seiner Art, welches das gelehrte Deutschland hervorgebracht, spät genug, nachdem uns die Franzosen längst den Vorrang abgelaufen. Wattenbach giebt uns im gedruckten Texte eine Uebersicht der Hauptgattungen lateinischer Schrift, wie sie sich in 1½ Jahrtausenden fortwährender Entwicklung ausgeprägt haben, von der Capitalschrift bis auf die eckige gothische Minuskel. Die autographierten Bogen veranschaulichen zuerst die Veränderungen jedes einzelnen Buchstabens durch gelungene Nachbildungen aus freier Hand; dann folgt das Capitel der Abkürzungen, schließlich werden Worttrennung, Interpunction, Zahlen und Ziffern behandelt. Es fehlen also noch größere zusammenhän-

gende Facsimilia aus Handschriften chronologisch geordnet, sowie eine Darstellung des gesammten Schreibwesens im Mittelalter. Letztere verspricht der Vers. nachzuliefern; was Schriftproben betrifft, so wäre zunächst zu wünschen, daß solche von Anderen für Specialzwecke angefertigte Tafeln durch billigen Vertrieb im Buchhandel zum Gemeingut gemacht werden könnten.

Namentlich verdient anerkannt zu werden, daß der Vers. die Verschlingungen der römischen Cursive und die sogenannten Nationalschriften sorgfältig berücksichtigt und dadurch manche später allgemein gewordene Abkürzung, die man als rein conventionell oder zufällig betrachten möchte, auf ihren Ursprung und ihre Grundform zurückgeführt hat, wie die bekannte Abbreviatur &=et, von der übrigens die aufs Haar ähnliche für ec hätte unterschieden werden sollen. So erscheint die Cédille ursprünglich als die linke Hälfte eines mit dem Fuße des e verschlungenen uncialen a, die Abkürzung für post (pos) als p mit beigefügtem Zeichen für us. Ja es hätte hier weiter gegangen werden können: denn die seltene Abkürzung für eius (S. 24) ist doch nur ein umgedrehtes uncioles e, die für pro (26) ein bloßes p mit unten angefügtem o, die für ur (23) vielleicht eine Form des r u. s. w. Auch kann für das allgemeine Verständniß der Abkürzungen der Satz nicht entbehrt werden, daß der ökonomische Zweck mancher derselben nicht bloß in Zeit-, sondern auch in Raumersparniß zu suchen sei.

Wird das schon im ersten Entwurfe wohlgelungene Buch, woran wir kaum zweifeln, auf Universitäten als Grundlage zu Vorlesungen und zum Selbststudium fleißig benutzt, so wird auch die Kritik, welche unter schlechten Collationen und ungenügender Einsicht in das Handschriftenwesen leidet, Vortheil aus der Förderung dieser Studien ziehen, und das Vorurtheil verschwinden, als lerne man genug Paläographie aus kritischen Apparaten und Commentaren. W.

Deutsche Reichstagsakten. Herausgeg. durch die histor. Commission bei der kgl. Akad. d. Wiss. 1. Band. München, 1867. Literar.-artist. Anstalt. (4 Bll., CXII, 648 S. 4.) 4 Thlr.

A. u. d. T.: **Deutsche Reichstagsakten unter König Wenzel.** 1. Abth. 1376—1387. Herausg. von Jul. Weizsäcker.

Eine Sammlung der deutschen Reichstagsacten war schon längst als Bedürfniß erkannt worden. Bereits im J. 1846 hatte L. von Ranke auf einer Versammlung der Germanisten in Frankfurt unter den Aufgaben eines zu bildenden allgemeinen Geschichtsvereines auch die Sammlung der deutschen Reichstagsacten genannt, es wurde eine Commission gewählt, welche die Einleitungen zur Herausgabe derselben treffen sollte, und eine Denkschrift an den deutschen Bundestag gerichtet, um die Erlaubniß zur Benutzung der Archive und die nothwendigen Geldmittel zu erlangen. Die bald eintretenden politischen Bewegungen bewirkten indessen, daß an die Realisierung des Planes nicht weiter gedacht wurde. Endlich bewilligte 1857 K. Maximilian II von Baiern auf zwölf Jahre je 3000 Gulden zur Sammlung der Reichstagsacten, mit welcher Aufgabe H. von Sybel beauftragt wurde. Dieser behielt auch zunächst die Leitung dieses Unternehmens, als die Realisierung desselben der Sorge der 1858 ins Leben gerufenen historischen Commission in München übertragen worden war. Nach der Uebersiedlung Sybel's nach Bonn 1861 wurde aber das ganze Unternehmen in die Hände seines früheren Mitarbeiters J. Weizsäcker gelegt, dem wir nach langem Harren die Publication dieses Bandes verdanken. Außer dem Herausgeber waren bei der Sammlung der Reichstagsacten beschäftigt in früherer Zeit G. Voigt und Kluckhohn, später Menzel, Kerler und Schäffler und kürzere Zeit Peter und Reber, von Auswärtigen Büdinger, Ennen, Erdmannsdörffer, Kriegk, Sickel und Sudendorf.

Der uns vorliegende erste Band beginnt nach einem Uebereinkommen mit der Direction der Monumenta Germaniae mit der Wahl K. Wenzel's 1376 und reicht bis zum J. 1387, während der 2. Band die Acten bis 1400, ein dritter die der Zeit K. Ruprecht's liefern soll. Eine vortrefflich gearbeitete Einleitung giebt uns Aufschluß über die Geschichte der bisherigen mangelhaften Sammlungen, deren erste 1501 in München, deren letzte 1747 in Frankfurt erschien, über Ursprung und Art der gegenwärtigen Ausgabe und über die wichtigsten Ergebnisse des vorliegenden Bandes. Es handelte sich für den Herausgeber vor allem um die Bestimmung des Begriffes Reichstag, um entscheiden zu können, welche Acten in diese Sammlung aufgenommen werden sollen. Im Ganzen hat derselbe den Grundsatz, „alle diejenigen Zusammenkünfte von Reichsständen aufzunehmen, deren Berathungen sich auf Reichssachen beziehen, und die vom König berufen, oder wenigstens, wo man von einer Berufung nichts mehr weiß, in seiner Anwesenheit, wofür natürlich auch die seiner bevollmächtigten Räthe gilt, gehalten wurden," also die allgemeinen Reichstage, wo Fürsten wie Städte dasind, die königlichen Fürstentage und die königlichen Städtetage. „Fürsten- oder Städtetage, die nicht unter diese Rubrik fallen, auf denen aber doch, als Hauptzweck oder gelegentlich, Angelegenheiten des Reichs zur Berathung kamen, werden vorläufig nicht als selbständige Versammlungen aufgenommen, sondern nur als Vorbereitung oder Anhang zu einem der genannten Haupttage, mit dem sie in irgend einer sachlichen oder zeitlichen Berührung stehen." Falls aber Kurfürstenconvente oder auch einfache Fürsten- und Städtetage eine hervorragende Reichssache betreffen, so sollen sie als Hauptversammlungen behandelt werden. „Dagegen bleiben ausgeschlossen die fürstlichen Rechts- und Teidingstage, die partiellen Versammlungen der Ritterschaft, der Städte eines Kreises oder Bundes und dergl., sofern sie nur die besonderen Angelegenheiten eines Standes oder einzelner Theilnehmer ohne Beziehung auf die Reichsgeschäfte behandeln." Natürlich wird nicht alles, was auf einem Reichstage geschehen ist, berücksichtigt, z. B. nicht Huldigungen, Belehnungen, Bestätigung oder Ertheilung von Privilegien, sondern nur „was zum reichsgeschichtlichen Charakter einer Versammlung gehört," also besonders die vorbereitenden Correspondenzen, die Ausschreiben und Geleite, Verzeichnisse der Anwesenden und ihrer Herbergen, Maßregeln zum Empfang derselben durch den Versammlungsort, Vollmachten der Gesandten, Ansprachen und Vorlagen des Reichsoberhauptes, Sitzungsprotocolle, Tagebücher und Berichte und endlich die Beschlüsse der Versammlung und Aehnliches. Wir können nur den Wunsch äußern, mit der Ausscheidung nicht zu strenge zu verfahren und das einmal gesammelte Material lieber in abgekürzter Form als gar nicht mitzutheilen.

Für die Behandlung des Textes und zur Erleichterung der Benutzung der Sammlung hat der Herausgeber so viel gethan, als man nur verlangen kann. Einleitungen zu den einzelnen Tagen erläutern die Bedeutung desselben wie den Zusammenhang der einzelnen Stücke, besprechen auch einzelne kritische Fragen z. B. Datierung und Echtheit von Urkunden. Erläuternde Noten bestimmen weniger bekannte Personen- und Ortsnamen. Daten am Rande erleichtern die Uebersicht und das Nachschlagen. Die Abkürzungen sind mit großer Umsicht aufgelöst, die Interpunctionen dem Sinne entsprechend geändert, die großen Anfangsbuchstaben auf Personen- und Ortsnamen und die davon abgeleiteten Adjectiva und auf den Anfang eines Absatzes (nicht eines bloßen Satzes) beschränkt. Besondere Sorgfalt hat der Herausgeber auf die Feststellung der Orthographie verwendet, eine Aufgabe, welche, wie Ref. aus eigener Erfahrung weiß, bei deutschen Texten des spätern Mittelalters außerordentliche Schwierigkeiten hat. Die Grundsätze des Herausgebers müssen wir im Ganzen vollständig billigen, wenn wir auch im Einzelnen vielleicht hie und da anders verfahren wären. Der Herausgeber hat eine sehr conservative Richtung eingeschlagen. In der Zeit Wenzel's und Ruprecht's bleiben alle Originale unverändert, später wenigstens die Originale der königlichen Kanzlei, während wir rathen möchten, die übermäßige Häufung von Consonanten zu beseitigen

Auch bei bloßen Abschriften dürfte manchmal eine etwas durchgreifendere Aenderung sich empfehlen. Des Guten zu viel ist unserer Ansicht nach in der Mittheilung von Varianten geschehen. Denn nicht nur bei dem Vorhandensein mehrerer Originale sind die Abweichungen angegeben, sondern auch von mehreren Copien, selbst dann, wenn es sich um offenbare Fehler handelt; ja man findet sogar, daß beim Vorhandensein eines Originals Abschriften und ältere Drucke verglichen und die abweichenden Lesearten, manchmal handgreifliche Fehler, mitgetheilt worden sind. Ueber die Zwecke einer historischen Quellenpublication geht eine solche Genauigkeit unserer Ansicht nach entschieden hinaus und auch die Rücksicht auf sprachliche Forschungen verlangt dies wenigstens dann nicht, wo es sich um lateinische Actenstücke handelt. Als sehr wünschenswerthe Zugaben müssen wir noch das chronologische Verzeichniß der ganz oder im Auszuge mitgetheilten Urkunden und das Orts- und Personenregister bezeichnen, bei dem wir nur gewünscht hätten, daß auch die Vornamen mit einer Verweisung auf den Ort des Registers, wo Näheres über sie mitgetheilt ist, aufgenommen worden wären.

Diese kleinen Ausstellungen sollen natürlich den Werth dieser Publication, die zu den wichtigsten und musterhaftesten gehört, nicht schmälern. Möge der Herausgeber für seine mühsame Arbeit sich entschädigt fühlen durch die schönen Resultate, welche die Wissenschaft ihm verdankt und welche viel zu reichhaltig sind, als daß wir sie in diesem Blatte auch nur in Kürze mittheilen könnten.

Hb.

Schumann, J. Chr. G., **Missionsgeschichte der Harzgebiete.** Ein Beitrag zur deutschen Kirchengeschichte. Halle, 1869. Buchhandlg. des Waisenhauses. (VIII, 331 S. gr. 8.) 1 Thlr.

Das hier vorliegende Buch, welches nach der Angabe des Verf.'s seine erste Entstehung einer Reihe historischer, zu Missionszwecken in Wernigerode, Halberstadt, Ilsenburg gehaltener Vorträge verdankt, giebt viel mehr, als der Titel andeutet. Der Verfasser beschränkt sich bei seinem Stoffe nicht auf die nächsten Abhänge des Harzgebirges; er giebt auch in ausgedehnter Weise die ältere Geschichte der Bisthümer Halberstadt und Hildesheim, er bringt auch die Uebersicht der Slawenkriege an der Saale und Elbe bis zu Albrecht dem Bären, und namhafte Partien der bremischen Geschichte. Im Ganzen ist es eine sehr fleißige Schilderung der Germanisierung, resp. Civilisierung und Christianisierung der Harzgebiete in dem allerweitesten Umfange dieses Wortes.

Die Arbeit ist nicht durchgängig von gleichem Werthe. Die Vorgeschichte des Harzes, d. i. die Geschichte der ältesten Zeiten bis zur Unterwerfung der Sachsen durch Karl den Großen, ist etwas dilettantischer Art, keineswegs arm an Fehlern, oder Annahmen historischer und etymologischer Art von zweifelhaftem Werthe. Die Auffassung des Stoffes ist zuweilen zu optimistisch gehalten; wir hätten gern gesehen, wenn uns der Verf. gezeigt hätte, ob auch bei den Sachsen eine ähnliche sittlich dunkle Uebergangszeit sich zeigt, wie bei den Merovingern nach Untergang des alten Heidenthums bis zur vollen Durchdringung des Christenthums. Die Schwierigkeit der Christianisierung der Sachsen wie der Wenden konnte wohl noch etwas anschaulicher entwickelt werden. Endlich ist in die formale Haltung dadurch eine unerwünschte Ungleichheit gekommen, daß der Verf. für die älteren christlichen Zeiten des Harzes seinen Stil wiederholt zu sehr durch die Schreibart der lateinischen Chronisten des Mittelalters hat beeinflussen lassen. — Weit überwiegend aber sind die lobenswerthen Seiten der fleißigen Arbeit. Auf Grund tüchtigen Quellenstudiums und der Benutzung der besten neuern Hülfsmittel sind dem Verf. nicht nur die Schilderungen der allgemeinen Zustände, sondern namentlich auch die mit großer Liebe ausgeführten und plastisch gezeichneten Lebensbilder von Persönlichkeiten wie Liudger, Liutburg, Hathumod, Haymo von Halberstadt (dessen specielle Biographie der Verf. zu schreiben gedenkt und dessen Predigten von ihm geschickt benutzt werden), der Königin Mathilde, des Markgrafen Gero, Bernward's von Hildesheim und Adalbert's von Bremen vortrefflich gelungen. Sehr hübsch ist der Abschnitt S. 160 ff. über den „Heliand". — Die kirchengeschichtlichen Mittheilungen seit der Zeit Albrecht's des Bären bis auf die Neuzeit sind S. 275 ff. nur noch mit chronikartiger Kürze angeschlossen. Dankenswerth ist endlich S. 296 ff. die Uebersicht über die Heiligen der Kirche des Harzes und der benachbarten Landschaften.

Briefe des K. Preuß. Staatsministers, General-Postmeisters und ehemaligen Bundestags-Gesandten Karl Ferdinand Friedrich von Nagler an einen Staatsbeamten. Als ein Beitrag zur Geschichte des 19. Jahrh. herausgeg. von Ernst Kelchner und Prof. Dr. Karl Mendelssohn-Bartholdy. 2 Theile. Leipzig, 1869. Brockhaus. (XXV, 300; 320 S. 8.) 4 Thlr.

Der königl. preuß. Staatsminister Nagler, der sich um Verbesserung des Postwesens manche unleugbare Verdienste erworben hat, war einer der verhaßtesten Staatsmänner des alten Systems, weil man ihm die Leitung eines polizeilichen Spionier- und Verfolgungssystems zuschrieb, das auch der Verletzung des Briefgeheimnisses als eines Beaufsichtigungsmittels sich zu bedienen kein Bedenken trug. Sein eigener Briefwechsel mit dem Hofrath Kelchner, seinem treuen Diener und Werkzeug, kann natürlich manche interessante Aufschlüsse über seine geheime Thätigkeit geben und die Herausgeber haben die Veröffentlichung dieser Correspondenz unternommen im Bewußtsein, damit einen wichtigen Beitrag zur Zeitgeschichte zu geben. Zugleich wollten sie auch die Anschuldigungen gegen den vielgeschmähten und verlästerten Mann auf ihr rechtes Maß zurückführen und dem Grundsatz „audiatur et altera pars" Geltung verschaffen. Freilich ist dies nicht so zu verstehen, als ob die gegen ihn erhobenen Beschuldigungen widerlegt, der auf ihm ruhende Verdacht, das Spionierssystem förmlich organisiert zu haben, als unbegründet erwiesen würde, nein, wir finden vielmehr gerade in diesen Briefen zahlreiche Belege und Bestätigungen dafür, aber auch das erhellt aus seinen Briefen, daß er jene berüchtigte Thätigkeit bona fide ausübte, daß er damit wirklich dem preußischen Staate, der öffentlichen Ruhe und Ordnung und dem gemeinen Wohl einen wichtigen, nützlichen Dienst zu leisten meinte, was auch von dem Beamten gilt, an welchen die Briefe Nagler's gerichtet sind, dem Hofrath Kelchner, welcher mit seiner unermüdlichen Spürkraft, Treue und Verschwiegenheit das unentbehrliche Werkzeug Nagler's war. Die zahlreichen Briefe Nagler's an denselben sind kurze bureaukratische Weisungen und Aufträge, worin die Thatsachen, Persönlichkeiten und Gerüchte, auf die Kelchner seine weitern Nachforschungen richten sollte, oft nur kurz und geheimnißvoll angedeutet sind, so daß ein großer Theil des Inhalts zum Verständniß eines näheren Commentars bedarf, welchen die Herausgeber nur hin und wieder beifügen. Doch kann man wohl errathen, um was es sich handelt. Bei der Wortkargheit Nagler's, welche alle weiteren Ausführungen und Räsonnements vermeidet, sind die Briefe nicht so pikant, wie etwa die Briefe und Aufzeichnungen Varnhagen's, sie gewähren auch gerade keine wichtige Aufschlüsse, und die Geheimnisse, welche durch das Spionierssystem entdeckt sind, erweisen sich oft als Erdichtungen, mit denen sich ein bezahlter Agent wichtig machen und seine Verdienste steigern wollte. Daß Nagler die Brieferöffnungen angeordnet und organisiert hat, darüber lassen seine Weisungen an Kelchner keinen Zweifel, so schreibt er ihm einmal geradezu: „Ein für allemal steht fest, daß Sie wie früher die Post- und Courierpackete öffnen." Er bekennt offen, daß er sich an die albernen Brieferöffnungsscrupel niemals gekehrt habe, aber nur meint er, müsse man sich, wie es in Preußen herkömmlich sei, die Briefe nur perlustrieren, nicht, wie man in Oesterreich zu thun pflege, sie unterschlagen und vernichten. Unter den diplomatischen Geheimnissen, welche von den bezahlten Agenten hinterbracht werden, spielen auch die

Machinationen Metternich's gegen Preußen eine große Rolle. Ein gewisser Schlottmann will im Jahre 1827 in Erfahrung gebracht haben, daß Fürst Metternich Alles aufbiete, um Preußen in seinem Aufschwung zu hemmen, und daß man in dieser Beziehung eine besonders schwere Action im Schilde führe, und Rußland durch Verschworene in seinem Herzen zu zerfleischen, daß das Leben des Kaisers von Rußland in großer Gefahr sei. Die Berichte Kelchner's, in welchen er die Ergebnisse seiner Nachforschungen darlegt, und welchen auch die obigen Anführungen entnommen sind, geben mehr interessantes Detail, aber es konnten deren nur wenige aus der früheren Zeit mitgetheilt werden, da Nagler sie zu vernichten pflegte. Der Inhalt läßt sich nur aus Nagler's Antworten errathen.

Wir empfehlen diesen Briefwechsel Geschichtsforschern zur Beachtung und Ausbeutung, sie werden manche interessante Bestätigung, Winke und Personalnotizen darin finden; wer eine pikante Unterhaltungslectüre sucht, wird sich durch die lakonische Kürze, mit denen Neuigkeiten erwähnt und angedeutet werden, getäuscht finden. Kl.

Historische Zeitschrift, hrsg. von H. v. Sybel. 12. Jahrg. 1. Heft.

Inh.: G. Cohn, Ludwig XIV als Beschützer der Gelehrten. — A. Schaefer, Laudon und sein neuester Historiker. — K. Mendelssohn-Bartholdy, die Seltzer Conferenzen. — B. Kugler, Pontificalis Historia. — H. v. Sybel, Polens Untergang und der Revolutionskrieg. — Th. Bernhardt, die Aufhebung der Leibeigenschaft in Rußland. — Literaturbericht. — Bericht über die zehnte Plenarversammlung der historischen Commission bei der kgl. bayer. Akademie der Wissenschaften.

Mittheilungen des Freiberger Alterthumsvereins auf das 7. Vereinsjahr 1867. Hrsg. von H. Gerlach. 6. Hft. 1869.

Inh.: Gerlach, Vereinsbericht 1865—68. — Derf., Museumbericht 1865—68. — Hingst, Freiberg zur Zeit Heinrich's des Erlauchten (1221—88). — Derf., Freibergs Bevölkerung im 16. Jahrh. — Gautsch, zur Geschichte und Wappenkunde Freiberger Geschlechter. — Gätzschmann, der Oberhof in Freiberg. — Gerlach, die Freiberger Berg- und Hüttenknappschaft, ihre Kleinodien u. Feste. — Derf., Alterthümer der Stadt Freiberg in Dresden. — P. Pfotenhauer, Erbische Straße u. Erbisches Thor. — Miscellen.

Rechts- und Staatswissenschaft.

Stintzing, Dr. R. v., Hugo Donellus in Altdorf. (Festgabe der Erlanger Juristen-Facultät zu Wächter's Jubiläum.) Erlangen, 1869. Besold. (3 Bll., 73 S. 8.) 15 Sgr.

Das fünfzigjährige Professoren-Jubiläum Georg v. Wächter's ist mit Recht als ein allgemeines Fest der deutschen Juristen überhaupt betrachtet worden. Den nächsten Beruf zu dieser Feier hatten natürlich die Juristenfacultäten. Mehrere der letzteren haben dazu nach guter akademischer Sitte die Form der Gelegenheitsschriften gewählt; zu diesen gehört die oben genannte Schrift als eine der interessantesten unter ihnen. Mit einem glücklichen Griff führt uns der Verf. zu dem Behuf das Bild eines der größten Juristen des an derartigen Gestalten reichen sechszehnten Jahrhunderts vor; nämlich das des Hugo Donellus, welchem in seiner ganzen Strenge des Calvinismus und in seiner geistigen Vornehmheit durchaus etwas Ehrfurcht Erweckendes beiwohnt. Allerdings ist Donellus keineswegs frei von Leidenschaftlichkeit, so namentlich in seiner Feindschaft gegen Balduinus, Cujacius und Giphanius, während er zugleich für solche Männer eintritt wie Busenreuth, der dieser Protection offenbar unwürdig war. Allerdings ist er in Bezug auf die Mittel, welche er zur Verfechtung seiner religiösen und politischen Anschauungen anwendet, keineswegs überall in Schutz zu nehmen: denn als Professor in Leyden trägt er kein Bedenken, anonyme Anklage- und Schmähschriften wider die bestehenden gesetzlichen Auctoritäten zu verbreiten, wenn er nicht gar ihr Verfasser ist. Allein zur richtigen Würdigung solcher Vorgänge darf man einerseits nicht vergessen, daß es das sechszehnte Jahrhundert ist, in welchem er lebt, andererseits, daß er — im Gegensatz zu andern, geistig mindestens ebenso hervorragenden Männern seiner Zeit — als Einer erscheint, der für seine Ueberzeugung mit seiner Person einzustehen niemals das geringste Bedenken trägt. Zweimal wird er seiner religiösen und politischen Ueberzeugung wegen abgesetzt, nämlich 1568 in Bourges und 1587 in Leyden; den in Folge der Bartholomäusnacht sich wider ihn erhebenden Mörderhänden wird der französische Professor einer französischen Universität durch den Muth der ihn umgebenden deutschen Studenten entrissen. Aber unter allen diesen Kämpfen vergißt er niemals sein großes wissenschaftliches Ziel, die systematische Darstellung des römischen Rechts: und es gelingt ihm das in einem Werke, woran er durch sein ganzes Leben theils unmittelbar, theils mittelbar gearbeitet hat, den commentarii iuris civilis, in einer Weise, welche auch uns Nachgeborenen den Zoll der Bewunderung abnöthigt. Nun läßt sich natürlich über den absoluten Werth der hier gebotenen Gliederung streiten; auch wird es an Donellus immer als ein Mangel erscheinen, daß ihm die Vollendung der historischen wie der kritischen Methode abgeht. Dagegen ist darüber eine Meinungsverschiedenheit unzulässig, daß er auf dem Gebiete, welches er sich auserwählte, einen wahrhaft glänzenden Fortschritt bezeichnet, und zwar einen solchen, der nicht bloß dem sechszehnten, sondern auch noch dem neunzehnten Jahrhundert zu Gute kommt. Im Gegensatz zu seinem, nach unserem Urtheil allerdings größeren, aber in diesem Punkte in Vorurtheil befangenen Rivalen, bringt er zum ersten Mal das römische Recht in einem System zur Entfaltung, welches dieses Namens würdig ist, weil die in dem Gegenstande selbst liegende natürliche Einheit und natürliche Gliederung aufzufinden und wiederzugeben sich bemühend. Diese Verdienste Donell's sind zwar von seiner eigenen Nation nicht gehörig verstanden und gewürdigt worden. Aber wie das betreffende Werk in Deutschland (Altdorf) seinen Abschluß gefunden und in Deutschland (Frankfurt) zuerst im Druck erschienen ist: so war auch Deutschland dasjenige Land, wo seine Bestrebungen ganz vorzugsweise einen fruchtbaren Boden und eine weitere Entwickelung gefunden haben. Man ist bei uns allmählig zu der Einsicht gelangt, daß Geschichte und Systematik durchaus keine einander ausschließende Gegensätze sind. Vielmehr ist das positive Recht Gegenstand der Geschichte, weil es in der Zeit entsteht, sich verändert und vergeht; und es verlangt zugleich systematische Behandlung, weil es, ein gleichzeitiges Ganzes, die systematische Ordnung in sich selber trägt. Daß wir in Deutschland das Recht zugleich historisch und systematisch behandeln, darin liegt der Grund des heutigen Uebergewichts der deutschen Jurisprudenz über die aller anderen civilisierten Staaten.

Der Verf., auf dem Gebiete der juristischen Literärgeschichte seit geraumer Zeit als eine Auctorität ersten Ranges anerkannt, ist auch in dieser kleinen Schrift seiner bewährten Methode treu geblieben. Auf Grund sorgfältigster Quellenstudien giebt er uns nicht etwa bloß dürre, zusammenhanglose Notizen, sondern das lebensvolle Bild eines großen Mannes in dem Rahmen seiner Zeit. Er beweist durch die Darstellung selber die Erkenntniß des Satzes, daß die Literärgeschichte nur ein Glied der allgemeinen Geschichte und der Hauptsache nach in derselben Methode zu behandeln sei, wie diese. Sein Stil ist dem Gegenstand entsprechend, einfach aber gewählt und von gutem Geschmack; er versteht es, deutsch zu schreiben: und das ist noch immer ein großer Vorzug für einen deutschen Gelehrten, insbesondere wenn er Jurist ist. A. S.

Seuffert, Dr. jur. Lothar, die Lehre von der Ratihabition der Rechtsgeschäfte. Civilistische Abhandlung. Würzburg, 1868. Stahel. (VII, 160 S. gr. 8.) 1 Thlr.

Die Einleitung des kleinen Schriftchens erweckt ein günstiges Vorurtheil. Der Verf. hebt unter den Rechtsgeschäften diejenigen

heraus, welche auf einander einwirken und im organischen Zusammenhange stehen, und betont dann, daß das active oder einwirkende Geschäft zeitlich dem passiven oder beeinflußten vorangehen, mit demselben zusammenfallen oder demselben nachfolgen kann. Genehmigung sei nun dasjenige Rechtsgeschäft, welches mit einem zeitlich vorangehenden Rechtsgeschäfte in organischem conservativem Zusammenhange stehe. Absolut nothwendig sei für den Begriff der Genehmigung, bemerkt der Verf. mit Recht, daß das beeinflußte Geschäft zeitlich vor das beeinflussende falle. Im Uebrigen ließen sich drei Kategorien der Ratihabition aufstellen, einmal die Genehmigung fremder Geschäftsführung durch den Geschäftsherrn, dann die Ertheilung des Consenses zu einer Handlung, welche wegen mangelnder Handlungsfähigkeit des Disponierenden die Einwilligung des Consentierenden bedarf, endlich die Bestätigung eines nichtigen oder anfechtbaren Rechtsacts. Der Verf. meint nun, bei der principiellen Verschiedenheit dieser Fälle sei man überhaupt nicht berechtigt, eine allgemeine, auf alle diese Fälle anwendbare Lehre von der Ratihabition zu geben. Es falle auch Niemanden ein, eine allgemeine Lehre über vorausgehende zustimmende Willenserklärungen — Auftrag und Erlaubniß — zu schreiben, obwohl dies Unternehmen gerade so gut am Platze wäre, als die Lehre von der nachfolgenden Zustimmung. Dies aber, was die Behandlung des Verf.'s im Einzelnen bestimmt, scheint uns entschieden zu weit zu gehen. Wenigstens wirft sich bei allen den verschiedenen Fällen der Ratihabition das eine immer wiederkehrende Problem auf, in wieweit und in welchem Umfang wirkt die Ratihabition zurück und giebt dem zu Grunde liegenden Rechtsgeschäfte rückwärts hin Kraft? Ueberall erhebt sich die doppelte Frage, einmal war es die Absicht bei der Ratihabition das frühere Geschäft zur Existenz zu bringen oder erst von jetzt an Rechtswirkungen zu begründen, dann aber weiter, in wieweit giebt das Recht dieser Absicht nach? Der Verf. mußte diese allgemeine Frage unserer Ansicht nach unter Aufstellung allgemeiner Gesichtspunkte zu lösen suchen, durfte sich aber nicht sofort ins Einzelne verlieren. Bei dieser Einzelunterſuchung begegnen wir manchen treffenden Gedanken, doch findet sich auch manches Schiefe. Dahin rechnen wir die Behauptung S. 149, daß das aus dem bestätigten anfechtbaren Rechtsgeschäfte entspringende Recht dem in der Zwischenzeit zwischen Errichtung und Bestätigung erworbenen Rechte einer dritten Person vorgehe. Ebenso aber, daß eine theilweise Bestätigung eines anfechtbaren Rechtsgeschäfts nicht möglich sei (S. 153). Warum sollte man nicht eine anfechtbare Schenkung von 1000 bis zum Betrage von 500 bestätigen können?

Agricola, Dr. Alfred, Appell.-Ger.-R., **die Gewere zu rechter Vormundschaft** als Princip des sächsischen ehelichen Güterrechts. Gotha, 1869. F. A. Perthes. (XXXVI, 652 S. gr. 8.) 4 Thlr.

Dieses Werk ist eine sehr erfreuliche Erscheinung auf dem Gebiete der germanistischen Literatur. Es hat ihm gewiß zum Vortheil gereicht, daß der Verf. die Reife eines in praktischer Thätigkeit geübten Urtheils zu der Arbeit bringen konnte; und doch macht das Buch wiederum den Eindruck großer Frische, ja bisweilen einer jugendlichen Begeisterung. Wenn man davon absieht, daß die Dialektik oft etwas weitschweifig ist, und daß dem Leser für manche Recapitulationen kein rechter Grund gegeben zu sein scheint, so wird man auch hinsichtlich der Form dem Verf. Anerkennung zollen müssen. Der Stoff des Buchs ist freilich keiner von denen, welche der Beachtung der Literatur bisher entgangen sind, vielmehr darf behauptet werden, daß sich das Interesse der zeitgenössischen Gelehrten dieses Fachs seit den letzten Jahrzehnten gerade auf ihn concentriert hat. Kann man demnach nicht erwarten, daß eine neue Bearbeitung etwas völlig Ueberraschendes bringen werde, so wird man es schon für einen der Wissenschaft geleisteten guten Dienst halten müssen, wenn sie das schon Bekannte gründlich darstellt und seinen inneren Zusammenhang lichtvoll entwickelt. Aber das Verdienst des Verf. geht gewiß über dieses Maß hinaus. Er hat es verstanden, gegenüber einem seit vielen Jahren in der lebhaftesten Weise verhandelten Streite den Standpunkt des Unbefangenen zu gewinnen, der inmitten eines in Stoß und Gegenstoß sich bewegenden Kampfes die von extremen Verirrungen freie möglichst sichere Linie erkannt und wenigstens in der Hauptsache auch behauptet.

Der Gedankengang des Verf. ist folgender. Das auf den sächsischen Quellen beruhende eheliche Güterrecht, welches seinen Mittelpunkt in dem Princip der Gewere zu rechter Vormundschaft hat, ist das im norddeutschen Rechtsgebiete nach gemeinem Land- und Weichbildrechte herrschende System gewesen. Wenn auch particulares Statutenrecht manche eingreifende, namentlich das Güterrecht von Todeswegen betreffende Modificationen erzeugt hat, so stehen sie doch mit dem das sächsische Ehegüterrecht selbst beherrschenden Gedanken nicht in principiellem Widerspruche. Verf. behält sich zwar vor, dieses particulare Statutenrecht in einer Fortsetzung seines Werks speciell zu bearbeiten, aber schon in den einleitenden Ausführungen dieses Bandes entwickelt er in ansprechender und anschaulicher Weise die in den städtischen Verhältnissen und in besonderen nationalen Einflüssen liegenden Motive jener Abweichungen und bestimmt mit Genauigkeit die Punkte, an denen sie einsetzen. Ref. kann der gründlichen und fleißigen Ausführung dieses Theils seiner Arbeit nur vollen Beifall spenden. Insbesondere stimmt er mit dem Verf. überein in der Art und Weise, in welcher er die Stellung der germanistischen Wissenschaft zu derartigen Aufgaben im Allgemeinen charakterisiert, und freut sich der beherzigenswerthen und zeitgemäßen Worte, mit denen das Buch eingeleitet wird. Auch darin tritt Ref. dem Verf. ganz zur Seite, daß er sich gegen die in neuester Zeit hervorgetretenen Versuche erklärt, das Geltungsgebiet des sächsischen Systems auf einen ganz kleinen Raum zu beschränken oder es für ein nur dem mittelalterlichen Rechtsleben entsprechendes, durch die Entwickelung des städtischen Volksthums bald überwundenes auszugeben. Besteht nun auch der hauptsächliche Werth des Buchs in dem lichtvollen Nachweise des geistigen Zusammenhangs der einzelnen Partien des sächsischen Systems, so unterläßt es Ref. nicht, daneben die wissenschaftliche Bedeutung der vielen einzelnen Specialunterſuchungen hervorzuheben, von denen er die Erörterung über das Recht des Mannes auf den ehelichen Erwerb, über die Restitution des Frauenguts, über die Schuldenverhältnisse der Ehegatten, über Leibzucht und Morgengabe besonders namhaft machen möchte. Ref. will damit freilich nicht ausgesprochen haben, daß er in allen einzelnen Punkten den Ergebnissen des Verf. beistimmt; insbesondere nennt er in dieser Beziehung die S. 545 flg. gegebene geschichtliche Darstellung der Vergabungen unter Ehegatten. — Die reiche Literatur ist fleißig benutzt. Das vielfach einschlagende Buch Laband's über vermögensrechtliche Klagen scheint dem Verf. dagegen unbekannt geblieben zu sein. An manchen Stellen hat Ref. auch den Eindruck erhalten, als wenn Verf. sich den Gegensatz seines Standpunkts zu dem früherer Bearbeiter entschiedener dächte, als er wohl in Wahrheit ist.

In Bezug auf eine andere Richtung des Buchs vermag Ref. mit dem Verf. weniger übereinzustimmen. Derselbe will nämlich den Gegensatz des sächsischen und des fränkisch-schwäbischen Güterrechts mit seiner gesammten Hand und seinem Verfangenschaftsrechte darein setzen, daß nur dem sächsischen Rechte das Princip der Gewere zu rechter Vormundschaft angehöre. Verf. erkennt zwar S. 25 an, daß zwischen beiden Systemen auch eine gewisse Verwandtschaft obwalte, aber er hält diese für eine nur äußerliche. Es kommt ihm nun darauf an, den specifisch sächsischen Charakter der Gewere zu rechter Vormundschaft zu entwickeln. So wortreich und lebhaft indessen auch die Dialektik ist, durch welche er den Begriffen „Vormundschaft" und „Gewere" einen ganz eigenthümlichen Sinn zu vindicieren bemüht ist, so kommt er doch nicht über das schon längst erkannte Ergebniß hinaus,

daß dem Ehemanne eine familienrechtliche Gewalt über die Frau zustehe, vermöge welcher er in wirthschaftlicher Vereinigung der Ehegüter (Gütereinheit) die Frau in der Ausübung ihrer Vermögensrechte kraft eigenen Rechtes vertritt und folgeweise ihr Vermögen in Besitz, Verwaltung, Disposition und Nutzung nimmt. Ref. glaubt nicht, daß die Verschiedenheit des süddeutschen Rechts in einer in dieser Hinsicht völlig abweichenden Ausstattung der Stellung des Ehemannes zu suchen ist, sondern im Wesentlichen nur in der Art und Weise der Behandlung der Immobilien der Ehegatten, welchen jenes Recht den Charakter eines geschlossenen Familienguts beilegt, der bei bekinderter Ehe auch nach dem Tode eines Gatten als solcher aufrecht erhalten wird. Im Uebrigen ist nach d. A. des Ref. die Stellung des Ehemannes auch in den süddeutschen Rechten im Wesentlichen dieselbe. Daß die Formel „Gewere zu rechter Vormundschaft", welche ja auch in den meisten Statutarrechten des sächsischen Gebiets nicht ausdrücklich vorkommt, den süddeutschen Rechtsbüchern fehlt, scheint Ref. von keinem Belang zu sein. — Wir scheiden mit dem lebhaften Wunsche, daß es dem Verf. vergönnt sein möge, uns recht bald mit der Fortsetzung seines Werkes zu erfreuen.

Bremer, Dr. F. P., Prof., **Hypothek und Grundschuld.** Eine dogmatische Untersuchung mit kritischer Berücksichtigung des Preußischen Gesetzentwurfs. Göttingen, 1869. Rente. (98 S. gr. 8.) 20 Sgr.

Die „Loslösung der Hypothek von der persönlichen Forderung" wird als ein dringendes Bedürfniß allgemein anerkannt. Wie indeß dieselbe bewirkt und wie das dadurch entstehende dingliche Recht gestaltet werden solle, ist zweifelhaft genug. Die genannte Schrift versucht in der scharfsinnigen, wiewohl etwas abstracten Weise des Hrn. Verf.'s eine Construction des neuen Rechtes, dem sie (S. 55) den Namen „Werthrecht" oder „Grundrecht" beilegt. Es wird mit einer Kritik des Entwurfes und der Motive zu dem Gesetze über Eigenthumserwerb und dingliche Belastung der Grundstücke begonnen, welches in voriger Session (1868) dem preußischen Landtage vorgelegen hat (S. 3—22). Der Entwurf will die Hypothek dadurch verselbständigen, daß er die Eintragung zu einem Formalacte erhebt; die causa soll gleichgültig und alle aus ihr hergenommenen Einreden sollen abgeschnitten sein. Dem gegenüber macht Bremer mit vollstem Recht ein Doppeltes geltend. Einmal geht mit Beseitigung des formell accessorischen Charakters uns die römische Hypothek ganz verloren: und das darf nicht als wünschenswerth erscheinen (S. 20 f.). Und sodann befinden sich die Motive im entschiedenen Irrthum, wenn sie meinen, daß nach ihrer Auffassung doch noch die alte Hypothek freilich jetzt nur noch mit „materiell accessorischem Charakter" erhalten bleibe. Nach beiden Seiten hin werden im letzten Abschnitte (S. 88—98) die Bestimmungen des Entwurfes geprüft. (Man kann ihn allerdings zum rein dinglichen Vertrage stempeln, wie die Mancipation, indem man seinen Abschluß lediglich auf die Wahrung einer Form abhängig macht.) Mit Loslösung des Eintragungsactes aus der Reihe der Parteiverhandlungen wird derselbe zur Einkleidung für Constituierung eines dinglichen Rechtes, wie die Mancipation für Uebertragung des Eigenthums, und wir stehen wieder vor der Frage: welcher Art ist dieses dingliche Recht? Bremer geht, um diese Frage zu beantworten, davon aus (S. 23—46), der Eigenthümer könne eine Hypothek in der Weise bestellen, daß sie nur eine bestimmte „Werthquote" des Grundstückes ergreife. Hieraus erklärt sich nach seiner Meinung sofort die sogenannte Hypothek des Eigenthümers (sein „Vorrecht" S. 53). Sie ist „sein durch ein Pfandrecht beschränktes Eigenthum, wobei nur die Eigenthümlichkeit besteht, daß das Pfandrecht nicht auf die erste, sondern eine spätere Werthquote gerichtet ist" (S. 52), daß er sich einen Theil des Werthes im Voraus reserviert (S. 63). Allein ganz abgesehen davon, daß die Quellen (fr. 30 de exc. rei iud.) keinen Anhalt für diese Auffassung zu bieten scheinen, dieselbe dürfte auch kaum das Problem der Hypothek des Eigenthümers lösen. Betrachtet man eine Sache lediglich als Tauschgut, zerlegt und verpfändet man sie nach Werthquoten, so kann man diesen nicht als „früheren" und „späteren" einen besonderen Rang ertheilen. Wird die ganze Sache entwerthet, so muß sich entsprechend auch der Werth jeder „Werthquote" mindern und der Eigenthümer wird seine Hypothek nicht voll liquidieren können, wenn dadurch ein Nachhypothekar ausfällt, d. h. im einzig erheblichen Falle. Ueberhaupt ist „Werth" kein juristischer Begriff, mit dem sich als mit etwas Selbstständigem von seiner Unterlage Abgelöstem operieren ließe. — Auf Grund der so gewonnenen Resultate construiert Bremer fein und energisch (S. 53—76) das „Werthrecht" als dingliches Recht, dessen Object die verpfändete Sache, dessen Inhalt die Befugniß ist, sie zu verwerthen (S. 54). Der Eigenthümer ist also nicht persönlich verpflichtet, er wird nur durch die drohende Subhastation zur Zahlung gezwungen (S. 56). Mit diesen Sätzen wird man durchaus einverstanden sein müssen. Unüberwindlich aber scheint Ref. für diese Auffassung der Sache die Zinsverbindlichkeit des Eigenthümers. Der „Grundberechtigte" hat auf Zinsen natürlich an sich keinen Anspruch. „Insofern aber die fruchttragende Sache zugleich die Trägerin des Werthes ist, ist die Vereinbarung rationell, daß der Eigenthümer einen Theil der Früchte (als Zinsen) an den Werthberechtigten herauszugeben hat" (S. 61). Ref. gesteht, daß ihm dieses Räsonnement zur juristischen Begründung wenig geeignet, und die Reparaturpflicht bei der servitus oneris ferendi (S. 62) kein genügendes Analogon scheint. Stellt man sich auf den Standpunkt des modernen Verkehrs, so erscheint diesem die Zinszahlung nicht als Accidens, sondern geradezu als die Hauptsache. Zinslose „Werthrechte" befinden sich stets in Händen, die sich auch mit einer Hypothek begnügen. Und giebt man gar dem Drange nach, die Hypothek unkündbar zu machen, so tritt das „Verwerthungsrecht" ganz in den Hintergrund. Ref. glaubt, man wird doch an den (nach Ansicht der Motive S. 45) alten und abgestorbenen Rentenkauf anknüpfen müssen. Pce.

Allgem. Deutsche Strafrechtszeitung. Hrsg. von Fr. v. Holtzendorff. 9. Jahrg. 11. Heft. November 1869.

Inh.: v. Krähwel, Bemerkungen zu dem Entwurf eines St.-G.-Buchs für den Nordd. Bund. — Intellektuelle Urkundenfälschung; von ....g. — Fr. Fischer, zur Lehre von der Meuterei der Gefangenen. — Liman, die Gerichtsarzneikunde im Jahre 1868. 3. — Vermischtes.

Archiv für die civilist. Praxis. Hrsg. von Francke, v. Linde u. A. N. F. 2. Bd. 4. Heft. 1869.

Inh.: v. Bar, zur Lehre von den Proceßeinreden u. Einreden überhaupt. — Fr. Zimmermann, über den Beweis des Klägers bei dem interdictum quod vi aut clam. — W. Heinzerling, über die Remedur der beim Urtheilserlaß unterlaufenen richterl. Versehen. — Th. Gimmerthal, vom Finden verlorener, derelinquirter u. herrenloser Sachen. — F. Roloff, über die Gewährleistung bei Viehveräußerungen. — Zur Lehre von dem Erlaßvertrage, der natürl. Verbindlichkeit und dem constitutum; mitgeth. von Fitting. — Gibt es ein zulässiges Beweismittel der amtl. Auskunft; mitgeth. von dems.

Sprachkunde. Literaturgeschichte.

Wiedemann, F. J., **ehstnisch-deutsches Wörterbuch.** Petersburg, 1869. Leipzig, Voss. (VIII S., 1672 Sp., CLVIII S. Imp.-4.) 8 Thlr. 12 Sgr.

Im verflossenen Sommer ist das seit mehreren Jahren erwartete ehstnisch-deutsche Wörterbuch nun endlich erschienen. Es ist ein Werk, das gewiß zu den gründlichsten gehört, die in unserer Zeit auf dem lexikalischen Gebiete verfaßt worden sind. Der Verf. machte Jahre lang in alle Ecken und Enden der von den Ehsten bewohnten Landstriche wiederholt Reisen, suchte die gebildeten Kenner dieser Sprache auf, fragte die aus den weitausgedehnten Kirchspielen bei den Pastoren versammelten Schullehrer aus, orien-

* *

tierte sich auf diese Weise genauer über die zahlreichen Mundarten und las alle in esthnischer Sprache gedruckten Bücher und Manuscripte, wo er ihrer nur habhaft werden konnte, sorgfältig durch. Die Aufgeweckteren unter dem Landvolke sprechen noch gern von dem alten freundlichen Herrn aus Petersburg und die für die Ehsten sich interessierenden Gebildeten und Gelehrten der Ostseeprovinzen, sowie Finnlands, die den Verf. bereits aus mehreren vorzüglichen Schriften auf dem Gebiete der finnischen Sprachen kannten, freuten sich in dem Bewußtsein, die wissenschaftliche Bearbeitung der ehstnischen Sprache doch einmal in der Hand eines erfahrenen Meisters zu sehen, und hofften von dieser mühsamen Arbeit den besten Erfolg. Das Resultat dieser ernsten, anhaltenden Arbeit hat die Erwartungen vielleicht noch übertroffen. Welches gewaltige Wörterbuch über die Sprache der kleinen Nation! Der ganze ehstnische Sprachschatz liegt eigentlich zum ersten Male uns vor; denn alle früheren ehstnischen Wörterbücher läßt dieses unvergleichlich weit hinter sich zurück und sie haben außer dem geschichtlichen noch kaum irgend einen Werth. Jetzt erst kann man die beliebten ehstnischen Volkslieder und Märchen mit vollem Verständniß lesen und jetzt erst übersehen, wie viele Wörter das ehstnische Volk von den benachbarten Lithauern, den Germanen und Slaven mit der Zeit in seine Sprache aufgenommen hat und wie diese sich zu den verwandten Sprachen verhält. Gewöhnlich, namentlich bei selteneren Wörtern, ist angegeben, in welcher Gegend sie gesprochen werden, und ein alphabetisches Register zu den Erklärungen der ehstnischen Wörter und Redensarten ersetzt das fehlende deutsch-esthnische Wörterbuch. — Es sind hier so viele Wörter beisammen und diese Wörter so gut geordnet und behandelt, daß dieses Buch für alle Zeiten eine Grundlage des ehstnischen Sprachschatzes bleiben wird und nur noch eine mit der Zeit fortlaufende Vermehrung der noch unentdeckt gebliebenen Ausdrücke, namentlich der dialektisch verschiedenen, und eine dem Volksmunde ganz genau entsprechende Schreibart nothwendig erscheint.

In der richtigen Lautbezeichnung kann Ref. nicht genug des Verf.'s Verdienste hervorheben. Er hat das weiche s zwischen zwei Vocalen von dem harten s unterschieden und mit z bezeichnet, und den gutturalen Nasal giebt er anstatt ng mit ṅ wieder. Jedoch können wir mit der Art nicht übereinstimmen, wie er das i auf die vorhergehende Silbe einwirken läßt. Ahrens hat in seiner ehstnischen Grammatik diesen Proceß Dilution (Verdünnung) genannt und definiert ihn mit den Worten: „Ist die erste Silbe des Wortes durch einen der sechs Consonanten d, l, n, r, s, t geschlossen und hat die zweite Silbe den Vocal i oder j, so wird jene diluiert" (d. h. verdünnt, nach i zugespitzt). „Bei einsilbigen Wörtern tritt das i oder j erst mit der Flexion ein." Wiedemann stimmt hierin vollständig mit Ahrens überein, läßt jedoch neben dieser Dilution, welche auf den Vocal der vorhergehenden Silbe einwirkt, auch eine Mouillierung des diese Silbe schließenden Consonanten eintreten; doch nur, wenn dieser ein Zungenbuchstabe ist; bei den Kehl- und Lippenlauten läßt er sie aber, weil sie ihm da [nach seiner werro-ehstnischen Grammatik*)] „unmerklich oder fast unmerklich erscheint", unbezeichnet; daher schreibt er kär' (Bogen, Kreis) aus käri finn. noch kaari und ehstn. Gen. käri, säl' (der Saal) Gen. säli, hun't (der Wolf) Gen. hun'di, aber säk (die Beute) Gen. sägi, lomp (die Pfütze) Gen. lombi. Nach des Ref. Erfahrungen in der ehstnischen Sprache ist nun dieses Gesetz weder von Ahrens noch von Wiedemann ganz zutreffend aufgestellt worden. Zunächst ist des Verf.'s Ausdruck Mouillierung insofern ein nicht gut gewählter, als jeder mit der genauen Aussprache des Ehstnischen nicht Vertraute an die mit demselben Namen belegte Erscheinung in den romanischen Sprachen denkt. Jedoch berührt dieses Gesetz vielmehr nur den Vocal und der Consonant, den Wiedemann so entschieden afficiert werden läßt, daß er das von ihm für diesen Lautvorgang angewandte Zeichen (') zu demselben setzt, wird nur insofern von diesem Dilution bewirkenden i beeinflußt, als er in Folge physiologischer Gesetze durch die Nähe dieses hellsten aller Vocale unwillkürlich eine hellere Klangfarbe annehmen muß. Daraus ergiebt sich schon, daß dem Zeichen, welches der Verf. consequent zu dem Consonanten gesetzt hat, vielmehr die Stellung hinter dem Vocale gebührt, um dieses dem Vocale nachtönende i dadurch wiederzugeben. Es wäre also sä'l und nicht säl' zu schreiben, oder noch besser säl. — Sodann erscheint uns dieses i bei den Kehl- und Lippenlauten, bei welchen es der Verf. graphisch unbezeichnet läßt, als nicht minder vernehmlich, als bei den Zungenlauten, und verdient daher bei jenen so gut als bei diesen eine Wiedergabe in der Schrift. Also würden wir nicht lomp schreiben, sondern lo'mp, nicht säk, sondern sä'k. — Ebenso hat der Verf. unterlassen, den Einfluß des i bei weniger betonten Silben zu bezeichnen, obschon diese, wie er selbst in der erwähnten Grammatik sagt, dieses i, nur schwächer, hören lassen. Demnach wäre karma'n (die Tasche) Gen. karmani und nicht karman zu schreiben. — Ferner setzt der Verf. das Zeichen, welches Mouillierung und Dilution zugleich angeben soll, oft auch dahin, wo das i in der zweiten Silbe volltönig seine Stellung behauptet hat. Doch läßt sich dieses nicht auf alle Dialekte anwenden. In des Ref. Heimath (im fellinschen Kreise in dem am See Wõirtsjärw gelegenen Theile) wird der Nachklang des i immer nur in der Silbe vernommen, deren folgender Consonant hinter sich das i vollkommen eingebüßt, nicht aber wo das i seine Stelle behauptet hat. Ref. hört in sallib (er duldet) keine Unreinheit des Klanges, weder in a noch in l, wohl aber da, wo das i sich nach dem a zu hindurchgearbeitet hat, dem a nachklingt und wegen der Lage der Sprachorgane bei diesem Nachklange dem l eine hellere Tonfarbe giebt; also sa'llma aus sallima. Wiedemann schreibt sal'lima und sal'lib.

Aus allen den angeführten Beispielen kann man ersehen, daß das i nicht gänzlich abgefallen ist, wie oft behauptet worden ist, sondern sich in die vorhergehende Silbe zurückgezogen hat. Dieselbe Eigenschaft, in das Innere des Wortes vorzudringen, zeigt das i auch in zahlreichen anderen Sprachen, die uns theilweise auf interessante Weise die verschiedenen Stationen dieses schleichenden Eindringens vor Augen stellen. So entstand im Zend pairi aus pari, im Griechischen φέρεις aus älterem φέρεσι (Sanskrit bharasi), im Altirischen baill aus balli gen. sing. von ball (das Glied), im Russischen ЗТИ = (z)eti Nom. Plur. von ЗТО = äto*) (dieser), im reval-ehstnischen Dialekt uinuma (einschlafen) aus uni (Schlaf), im Dörpt-ehstn. u'nnuma aus demselben uni abgeleitet. Ferner ist das i eingedrungen im Dörpt-ehstn. uisk (Wurm), Gen. uiz-a, im Reval-ehstn. aber noch u'sso, Gen. u'ssi, im Dörpt-ehstn. pailu (viel), im Reval-ehstn. aber noch palju.

Da der Einfluß des scheinbar abgefallenen, in der Wirklichkeit aber mehr oder weniger in die vorhergehende Silbe eingedrungenen i nicht überall bezeichnet ist, würde Ref. nach seiner Meinung folgende Regel wegen der richtigen Aussprache empfehlen: Wo in dem ehstn. Wörterbuch ein Wort mit einem Consonanten oder mehreren derselben schließt, und im Genetiv i hat, da ist der vorhergehende Vocal je nach der Länge desselben oder seiner höheren oder tieferen Betonung mehr oder weniger hörbar beeinflußt. Dasselbe gilt, wenn im Gen. ein e erscheint, weil solche Wörter früher im Nom. i hatten, wie man aus dem Finnischen noch ganz klar ersehen kann. Welche Consonanten diesem i vorausgegangen sind, ist gleichgültig.

In diesem Zusammenhange hat Ref. auch den Laut u zu erwähnen. Es steht im Wörterbuch hõruma und hõrma (reiben),

*) Mém. de l'acad. de St. Pétersbourg. Série VII. 7.

*) Vergl. А. Гротъ: о нѣкоторыхъ особенностяхъ въ системѣ звуковъ русскаго языка u. Böhtlingk: St. Petersb. Akademieberichte Band IX, Nr. 3, 4.

wonach der mit ō bezeichnete Laut in beiden Wörtern gleich zu sprechen wäre; doch spricht Ref. das ō in dem letztern anders aus als in dem erstern. Wo nämlich nach dem ō ein u verloren gegangen ist, da wird dieses ō durch eine andere Lage der Organe hervorgebracht, als dasjenige ō, nach welchem in der folgenden Silbe das u sich erhalten hat. Es liegt bei der Aussprache des ō in hōrma das Zungenbein tiefer und der Kehlraum erweitert sich daher mehr als bei der Aussprache des ō in hōruma. Wo nun die Sprachorgane anders liegen, andere Laute daher entstehen, da müßte doch auch eine andere Bezeichnung der Laute eintreten. Diesen Laut ō in hōrma nennt Wiedemann in der werro-ehstn. Grammatik „vocalische Affirmation" und bezeichnet es mit ō. Auch im Wörterbuch wäre diese Bezeichnung nothwendig. Das ausgefallene u ist in ō eingedrungen und hat es zu ô verdumpft. Wie nämlich i die vorhergehenden Laute heller macht, so verdumpft das u dieselben. Das ô klingt wie das russische ы; nur ist das letztere nicht so gedehnt wie das erstere.

Schließlich giebt Referent noch einige Wörter, die er beim ersten Gebrauch unter K, L und S vermißte: käkk, Gen. käku, Klos aus geröstetem Gerstenmehl (nicht zu verwechseln mit gewöhnlichem Klos, welcher käkk, Gen. käki heißt und wo das ä und kk viel heller klingen als im erstern); kiri, Name eines gefleckten Ochsen; kirja'nt, Gen. kirjandi Name einer gefleckten Kuh; kōdsel neben kōnal Wocken (zum Abspinnen gewickelte Flachsrolle); kōre'nt, Gen. kōrendi, eine Stange, welche von einer Wand zur andern reicht und auf welche die Kleider aufgehangen werden; kōristama neben kōeritama, schielen, von Ochsen, bevor sie ihre Hörner zusammenstoßen, um ihre Kraft auf die Probe zu stellen; sagim, ein Trog, worin man Kohlblätter hackt; sarjustama, Jemand an den Haaren zupfen; sarjus in sarjuspā, Strubelkopf; sora, das Gelbe im Ei (türkisch sary gelb, jumurta sarysy, das Gelbe des Eies, wörtlich dem Ei sein gelbes); südzü, verwüstetes Stroh, welches in den Weihnachtsfeiertagen in der Wohnstube auf der Diele liegt, worauf die Kinder und jungen Leute spielen; lā'sma, eine ästige Stange behauen; līmak, Kohlenstaub, Kohlenabfall von brennendem Spahn; lōkk, Gen. lōkka Glöckchen, Stringelchen unter dem Halse manches Schweines; lōzima, gierig essen, verschlingen. W.

Neue Jahrbücher für Philologie u. Pädagogik. Red.: Alfr. Fleckeisen u. H. Masius. 99. u. 100. Bd. 10. Heft. 1869.

Inh.: Voretzsch u. Savelsberg, die Bustrophedoninschrift von Gortyn (nebst Facsimile). — L. Tillmanns, zu Thukydides VI, 89—92. — H. Stein, zu Platon's Theaetetos. — W. Diudorf, Lexicon Sophocleum. — K. H. Funkhänel, zu Lysias XII, § 15. — H. Schweizer-Sidler, Anz. von Caix de St. Aymour: langue latine etc. — K. Niemeyer, zu Cicero de oratore II, 20, 86. — J. Richter, zu Vergilius Aeneis. — H. Hagen, Anz. von Riese: anthol. latina I, 1. — H. Weil, zu Quintilianus [X, 1, 65].

II. Eckstein, zur Geschichte der Anrede im Deutschen durch die Fürwörter. — Hermann, die Grundformen und die allgem. Verhältnisse des Stiles. — Kürzere Besprechungen. — Boxberger, zu Schiller's Gedichten. — Schwenger, Versammlung von Lehrern höherer Schulen zu Düsseldorf. — Schmitz, Programme der preuß. Rheinprovinz von 1867—68.

Vermischtes.

Sitzungsberichte d. kaiserl. Akad. d. Wissenschaften in Wien. Mathem.-naturwissenschaftl. Cl. 60. Bd. 2. Heft. Juli. 2. Abth.

Inh.: Woinow, über die Entstehung der bipolaren Anordnung der Linsenfasern. — Rochleder, über die Chrysophansäure. — Hann, Untersuchungen über die Winde der nördl. Hemisphäre und ihre klimatologische Bedeutung. — Neumayer, Bericht über das Niederfallen eines Meteorsteines bei Krähenberg, Kanton Homburg, Pfalz. — v. Obermayer, experimentelle Bestimmung des Leitungswiderstandes in Platinblechen. — Weselsky, über einige Doppelcyanverbindungen. — v. Bintschgau, über die Hoffmann'sche Tyrosin-Reaction und über die Verbindungen des Tyrosins mit Quecksilberoxyd. — Hlasiwetz u. Weselsky, über das Bijodphenol. — Ullik, über Molybdänsäure und ihre Verbindungen. — Weiß, Berichte der zur Beobachtung der totalen Sonnenfinsterniß des J. 1868 nach Aden unternommenen österr. Expedition. 7. Bericht. Schluß: Sternschnuppenbeobachtungen in Aden. — Frisch, zur Kenntniß der Purkinje'schen Fäden. — Gottlieb, Analyse der beiden Johannisbrunnen nächst Straden bei Gleichenberg in Steiermark. — Derf., Analyse der Hauptquelle im st. l. Curorte Neuhaus bei Cilli in Steiermark. — Derf., Notiz über „v. Pettenkofer's" Methode der Kohlensäurebestimmung. — Ditscheiner, krystallograph. Untersuchungen. — Winckler, über einige vielfache Integrale. — Weidel, Untersuchung des Sandelholzes.

Bullettino dell' instituto di corrispondenza archeologica. Nr. Octobor. (Doppelheft.)

Inh.: I. Ausgrabungen: a) W. Helbig, Ausgrabungen bei Corneto, mit Zusatz von O. Donner (Entdeckung eines etruskischen Marmorsarkophags mit à tempera ausgeführten Malereien); b) Gozzadini, ein römisches Grab auf dem Bolognesischen Apennin. — II. Denkmäler: a) C. L. Visconti, über zwei in der Villa Massimo bei den Diocletiansthermen entdeckte, auf Wasserleitungen bezügliche Cippen; b) G. Conestabile, eine kleine Bronzebüste einer Ceres Augusta; c) Derf., Bacchus und Ariadne auf einer Apulischen Amphora. — E. Bormann, Nachtrag zu dem Artikel über Inschriften aus Sardinien (s. Bullettino Nr. VIII. IX).

English Essays. Hamburg, 1869. O. Meissner.

Vol. I. Contents: Modern English Poets. I. — Lord Palmerston. — Lord Derby's Translation of the Iliad. — Edmund Kean. — Mad. Roland. — Charlotte Brontë. — Alexander v. Humboldt. — Prince Henry the Navigator. — Robert Owen. — Nuremberg — The Byron Family Secret.

Vol. II. Contents: Modern English Poets. II. — Peel. — Lord Brougham. — David Garrick. — Mr. Darwin's Theories. — Baron Steuben. — Indian Superstitions. — Mad. de Montespan — Yankee Humour — Count Bismarck.

Revue critique. Nr. 51.

Inh.: Th. Benfey, Geschichte der Sprachwissenschaft in Deutschland. — Buddha and his doctrines. — A. v. Kampen, de parasitis apud Graecos sacrorum ministris. — Documenti greci del Regio Museo Egizio di Torino, raccolti da G. Lumbroso. — Ch. Robert, épigraphie de la Moselle. — Mittheilungen zur vaterländ. Geschichte (St. Gallen). N. F. 1. Heft. — H. Wallon, Jeanne d'Arc. 2me éd. — Montesquieu, sa réception etc.

Die Grenzboten. Red.: G. Freytag u. J. Eckardt. Nr. 2.

Inh.: Das Ministerium Ollivier. — Noch einmal die Verfassung des Fürstenth. Ratzeburg. — Ein neues philos. Werk. — Die ethnograph. Verhältnisse Oesterreichs. — Reisebilder aus Galizien. 1. An der Grenze.

Allgem. Zeitung. Beilage. Nr. 359—365.

Inh.: Sepp, Friedrich Overbeck. Gedächtnißrede. — M. Meyr, class. Dichter u. die Aufgaben der Poesie. (Schl.) — J. Rodenberg, Berliner Plaudereien. 3. — Römische Briefe über das Concil. 2—4. — Die literar. Benützung der k. k. Archive in Wien. — Architektonisches aus Florenz. — Künstl. Austernzucht. — August Karl Graf v. Seinsheim. (Nekrolog.) — Renaissance. — H. Vambéry, Rußlands Pläne auf die Ostküste des kasp. Meeres. — Zur Geschichte des Jahres 1813. — Aus dem Tonleben unserer Zeit.

Wissenschaftl. Beilage der Leipz. Zeitung. Nr. 1 — 3.

Inh.: Die Eröffnung des Suezcanals. — W. Buchholz, Neues Theater — Nekrolog des Geheimrathes Dr. Joh. Ludwig Wilhelm Beck.

Illustrirte Zeitung. Nr. 1384.

Inh.: Rundschau. — Feldmarschall Otto Philipp Braun von Montenegro. — Julia Grisi. — Die Marienkirche in Krakau. — Geflügelte Worte und deren Züge. — Die Festlichkeiten in Ismailia. — Alaska. — Die neuesten Ausgrabungen in den Thermen des Caracalla zu Rom. — Die ungar. Honvédarmee.

Siebenbürgisch-deutsches Wochenblatt. Nr. 1.

Inh.: Zum neuen Jahre. — Zur Reform der Volksschule. 3. — Correspondenzen aus Wien, Bistritz und aus dem Nepser Kirchenbezirke. — Gesetzartikel 55 vom J. 1868. Von der Expropriation. — Karl Vogt in Pest. — Literarisches. — Ein Rückblick auf das J. 1869. — Schuler-Libloy, über das Hauptbedürfniß der volkswirthschaftl. Entwickelung in Europa. (Vortrag.) 1. — B. Rost, über Einhegung der Grundstücke.

Blätter für literar. Unterhaltung. Nr. 2.

Inh.: Brennende religiöse Fragen der Gegenwart. — R. Gottschall, Revue des Literaturjahres 1869. (Forts.) — J. J. Honegger, aus der neuesten deutschen Romanliteratur. — Feuilleton: Vom deutschen Theater; Deutsche Sprichwörter als Beispiele in der Grammatik. — Bibliographie.

Magazin für die Literatur des Auslandes. Nr. 2.

Inh.: Ad. Bastian's Ethnologie u. ihre Ziele. — Die Bedeutung der tschechischen Frage für Preußen u. Deutschland. — Ein deutscher Fürst u. Englands Königin. — Der Name Bulwer in der engl. Literatur. — England und der Suez-Kanal. — Ein franz. Wörterbuch neuer Art. — Die Vasensammlung der kaiserl. Eremitage. — Ein Geschenk Washington's an Lafayette beim Pfandleiher. — Sittenbilder aus Tunis u. Algerien, vom Freih. H. v. Maltzan.

Europa. Nr. 2.

Inh.: Eine deutsche Fürstin. (Caroline Luise zu Schwarzburg-Rudolstadt.) — Zur Geschichte des Frauenportraits. — Auf africau. Strande. — Das Nationalspiel der Schotten. — Inscenirung eines geistl. Schauspiels im Mittelalter.

Gartenlaube. Nr. 2.

Inh.: Doctor Reinhard. (Forts.) — Vom „alten Fritz" in Westphalen. (Wilhelm Harkort.) Von Emil Rs. — C. Vogt, Begegnungen mit Zeitgenossen. 1. A. v. Humboldt. (Schluß.) — Ein deutscher Prinz in Amerika. 1. — L. v. Hörmann, die Eisenschmieden im Stubaithale.

Daheim. Nr. 15.

Inh.: G. Hiltl, eine Cabinetsintrigue. (Forts.) — Die Zeitung auf dem Dorfe. Von H. B. — R. Andree, im Invalidenhaus der britischen Flotte. — R. Avé-Lallemant, Erinnerungen an Suez. 1. Das Fest in Ismailia. (Schl.) — K. Stieler, Almenleben.

Das Ausland. Nr. 1.

Inh.: Die Neuthierfranzosen. — Die franz. Expedition unter de Lagrée vom Mekong nach Yünnan. 1. — Rückblicke auf die Politik der auswärt. Großmächte. 3. Frankreich. — Mikroskopische Untersuchungen des Basalts u. verwandter Gesteine. — Deutsche Ausgabe von Fred. Whymper's Reisen im westland russischen Amerika. — Der Fluorgehalt fossiler Knochen. — Das Conserviren des Fleisches in der Colonie Victoria. — Das Straßenpflaster in New-York. — H. Bambéry, zur Eisenfabrication in Persien.

Die Natur. Hrsg. von O. Ule u. K. Müller. Nr. 2.

Inh.: O. Ule, das Salzbergwerk und die Kalifabriken von Staßfurt. 2. — M. H. Wieser, die thierische Milch und die Methoden ihrer Conservirung. 1. — G. Landgrebe, die Steller'sche Seekuh. 2.

Vorlesungen an der Universität Dorpat im I. Semester 1870.

Anfang: 21. Januar.

I. Theologische Facultät.

Pff. ord. v. Engelhardt: 2. Theil der Kirchengesch.; neutestamentl. Gesch. — Kurtz: Jesaias 2. Th.; bibl. Archäologie. — Harnack: prakt. Theol. 2. Th.; Perikopen d. Festhälfte d. Kirchenjahres; prakt. Uebungen im homilet. u. katechet. Seminar. — v. Oettingen: Dogmatik 1. Th.; bibl.-theolog. Praktikum. — Volck: bibl. Theologie A. T.; Genesis; aramäischer Cursus. — **Doc.** Lütkens: 1. Brief an die Korinther; dogmat. Repetitorium. — Prof. Alexejew (griech. Conf.): Moraltheologie; Kirchengesch. seit der Zeit Konstantin d. Gr. bis auf unsere Zeit. — v. Landsberg (röm.-kathol. Conf.): Glaubenslehre.

II. Juristische Facultät.

Pff. ord. v. Rummel: provinzielle Rechtsgesch.; ausgew. Artikel des Provinzialrechts der Ostseegouvernements. — Ziegler: Institutt. des röm. Rechts; Exegese der Institutt. Justinian's. — Meykow: Pandekten Th. 1; Rechtsphilosophie. — Bulmerincq: jurist. Encyklopädie; Völkerrecht; allgem. Staatslehre. — Engelmann: russ. Privatrecht; russ. Criminalproceß. — Schmidt: provinz. Criminalproceß; Civilproceßprakticum für livländ., estländ. u. curländ. Recht.

III. Medicinische Facultät.

Pff. ord. v. Holst: geburtshilfl.-gynäkolog. Klinik; Geburtshilfe. — Adelmann: chirurg. stationäre u. ambulat. Klinik; Operationsübungen an Leichen. — Reißner: die Anatomie d. Menschen 1. Th.; anatom. Präparirübgn. mit Prof. Stieda; mikroskop. Anatomie. — v. Oettingen: ophthalmol. Klinik; Augenoperationscurs. — Weyrich: öffentl. Hygieine u. Medicinalpolizei; Hospitalklinik; gerichtl.-medicin. Sectt. — Boettcher: spec. pathol. Anatomie; Obductionsübgn. — Dragendorff: Pharmacie u. pharmaceut. Chemie 1. Th.; Pharmacie für Mediciner; gerichtl. Chemie für Mediciner u. Pharmaceuten; chem. Prakticum desgl. — Vogel: spec. Pathologie und Therapie (Infectionskrankhh., Krankheiten der Circulation, Respiration u. des Nervensystems; Poliklinik. — **Pff. extr.** Stieda: Präparirübungen s. o.; Eingeweidelehre; Repetit. der Anatomie (mit Einschl. der Histiologie). — Raunyn: medicin. Klinik. — **Docc.** Reyher: über die ersten Hilfsleistungen in plötzl. Unglücksfällen, f. Studirende aller Facultäten; klin. Propädeutik, 1. Th. (Inspection, Percuss. ꝛc.) — Bergmann: spec. Chirurgie; die Lehre von den Fracturen u. Luxationen mit Einschl. der Verbandlehre. — Schmidt: 1. Theil der Physiologie. — Rosenberg: histiolog. Prakticum. — Gel. Apoth. Masing: pharmaceut. Propädeutik. — **Prdocc.** Kubly: Gesch. der Pharmacie; mathem.-pharmaceut. Propädeutik. — Gähtgens: medicin. Chemie; pathol.-chem. Untersuchungen der klin. Praktikanten.

IV. Historisch-philologische Facultät.

Pff. ord. Schwabe: Encyklop. u. Methodol. der Philologie; Theokrit's Idyllen; Uebungen seiner latein. Gesellschaft. — Strümpell: Logik; die Hauptprobleme der Metaphysik im Anschl. an Kant's Kritik der reinen Vernunft. — Graß: Statistik Rußlands 1. Th.; Volkswirthschaftspolitik (Bevölkerungs-, Bildungs- u. Armenpolitik); statist. Prakticum. — Paucker: latein. Syntax; Uebungen im Interpretieren (Tac. Agricola); Uebungen im Griechischschreiben. — Meyer: histor. Grammatik der dtschn. Sprache; Uebersicht über die indogerman. Sprachen und ihre Geschichte; Sanskritinterpretation; sprachwissenschaftl. Uebungen (Bildung der zusammengesetzten Wörter). — Laspeyres: theoret. Nationalökonomie oder allgem. Wirthschaftslehre, namentl. für Juristen; Theorie u. Gesch. der Statistik. — **Pff. extr.** Kotljarewski: Gesch. der russ. Literatur seit Peter d. Gr., mit prakt. Uebungen im Russischen; slav. Alterthümer, culturhist. Th.; äußere Gesch. der slav. Sprachen. — Ulmann: neuere Gesch. bis 1648; histor. Uebungen über mittelalterl. Geschichtsquellen. — **Docc.** Masing: Gesch. der dtschn. Literatur vom Anfange des 16. bis zum Anfange des 18. Jahrh.; Spanisch (Forts.) — Wilmanns: römische Staatsalterthümer. — **Lectt.** Mickwitz: Formenlehre der estnischen Sprache; prakt. Uebungen. — Clemenz: Formenlehre d. lettischen Sprache; prakt. Uebungen. — Saget: Erklärung einiger Stücke von Casimir Delavigne u. von Ponsard; franz. Syntax, mit prakt. Uebgn.; Elementarcursus der franz. Sprache. — Green: Elementarcursus d. engl. Sprache.

V. Physico-mathematische Facultät.

Pff. ord. Helmling: elementare analyt. Geometrie der Ebene u. des Raumes, mit einem prakt. Repetitorium; Differentialrechnung, mit einem Prakticum. — Minding: Statik; Theorie der höheren Gleichungen; Theorie d. krummen Linien u. Flächen. — Petzholdt: Pflanzenernährungskunde; technol. Demonstrationen; agriculturchem. Prakticum. — Schmidt: allgem. Chemie, 2. Th. (organ. Chemie); techn. Chemie; prakt. Arbeiten u. analyt. Uebgn. im Laboratorium. — Grewingk: allgem. Mineralogie; Prakticum. — Flor: vergl. Anatomie d. niederen Thiere; Gesch. u. Literatur der Zoologie. — Clausen: theor. Astronomie; sphär. Astronomie. — v. Oettingen: Experimentalphysik; Colloquium über neuere Forschungen auf d. Gebiete der Physik. — Willkomm: allgem. Botanik, mit mikroskop. Demonstrationen; landwirthschaftl. Botanik, 1. Th., die Familien der Gräser u. Schmetterlingsblütler mit bes. Berücksichtigung der Culturpflanzen u. deren Krankhh. — **Doc.** Russow: vergl. Morphologie (Morphographie u. Morphogenie) der Gefäßkryptogamen, erläutert durch mikroskop. Demonstrationen; histiol. Prakticum. — **Prdoc.** Seidlitz: Zoologie für Mediciner u. Pharmaceuten; üb. die Darwin'sche Theorie. — Akad. Krüger: Zeichnen. — Musiklehrer Brenner: Gesang. — Mechan. Brücker: mechanische Arbeiten.

Ausführlichere Kritiken

erschienen über:

Baxmann, Politik der Päpste. (Von gr.: Z. Litbl. 99.)
v. Brandt, Leben. II. (Von E. W.: Hassel's Z. 12.)
Christ, Pindari carmina. (Von Ch. Thurot: Rev. cr. 50.)
Dühring, Geschichte der Philosophie. (Von Ed. v. Hartmann: Bl. f. lit. U. 1.)
Durdik, Leibnitz und Newton. (Von Schmid aus Schwzb.: Philos. MH. IV. 3.)
Ebers, Aegypten. (Von Himpel: Th. Oschr. 4.)
v. Endert, Gottesbeweis. (Von Zukrigl: Ebd.)
Ethé, Studien. (Bl. f. lit. U. 1.)
Haupt, der 1. Brief Johannis. (Z. Litbl. 99.)
Keel, das Fegfeuer. (Von Linsenmann: Th. Oschr. 4.)
Leer, Strategie. (Von 114: Mil.-Lit.-Z. 12.)
Luthermonument. (Von Peters: Th. Oschr. 4.)
Meyr, Fortdauer. (Von Hoffmann: Ph. MH. IV. 3.)
Müller, Essays. (R. ev. KZ. 52.)
Nippold, Wege nach Rom. (Grenzboten 1.)
Oppert, mémoire sur les rapports de l'Egypte et de l'Assyrie. (Von G. Maspero: Rev. cr. 50.)
Perthes, politische Zustände. (Von 5: Mil.-Lit.-Z. 12.)
de Rozière, liber diurnus. (Von Hefele: Th. Oschr. 4.)
Trendelenburg, K. Fischer und sein Kant. (Von Dr. R. Quäbicker: Ph. MH. IV. 3.)
v. Valentini, Verbrecherthum. (Von Dr. Ls: A. östr. Ger.-Z. 96.)
Weiße's Psychologie. (Von J. Hülsmann: Ph. MH. IV. 3.)
Witte, Dante-Forschungen. (Von E. Böhmer: Lemcke's JB. 10, 4.)

Wichtigere Werke der ausländischen Literatur.

Französische.

Desjardins, E., géographie de la Gaule, d'après la Table de Peutinger. (LXXXIX, 484 p. 8.) Paris. 25 fr.
Devoille, A., les apostats et les martyrs. (318 p. 18.) Charleville.
Feuardent, F., collections Giovanni di Demetrio. Numismatique. Egypte ancienne. 1. partie. Monnaies des rois. (XXVIII, 159 p. 8. et 12 pl.) Paris.
Guettée, Vl., histoire de l'Eglise, depuis la naissance de N.-S. Jésus-Christ jusqu'à nos jours, composée sur les documents originaux et authentiques. T. 1. (LV, 548 p. 8.) Paris.
Lagrange, oeuvres, publiées par les soins de M. J. A. Serret, sous les auspices de Son Exc. le ministre de l'instruction publique. T. 4. (754 p. 4. et portr.) Paris, 30 fr.

La Teillais, de, le voyage de Son Altesse le vice-roi d'Egypte et la presse européenne. (226 p. 8.) Paris.
Loyson, J.-Th., l'Assemblée du clergé de France de 1682, d'après des documents dont un grand nombre inconnus jusqu'à ce jour. (XXXII, 530 p. 8.) Paris. 7 fr. 50 c.
Marette, Fr.-X., traité complet du binage, comprenant son histoire, sa discipline, son usage et ses abus. (XVI, 380 p. 12.) Corbeil. 2 fr. 50 c.
Parieu, E. de, principe de la science politique. (XXIII, 407 p. 8.) Paris. 8 fr.
Richart, A., mémoire sur la Ligue dans le Laonnois. Publié par la société académique de Laon. (XXIV, 526 p. 8. et 3 pl.) Laon. 7 fr. 50 c.
Texier, V., essai de grammaire analytique. (826 p. 18.) Saint-Germain.
Tilloy, A., Dieu et l'âme devant la critique contemporaine. (LXXII, 276 p. 8.) St.-Cloud.

Antiquarische Kataloge.

(Mitgetheilt von der Antiquariats-Buchhandlung Kirchhoff u. Wigand.)

Baer in Frankfurt. Nr. 180. Vermischtes.
Beelitz in Berlin. Nr. 11. Architektur u. Kunst.
Georg in Basel. Nr. 15. Protest. Theologie, Philosophie.
Hartung in Leipzig. Nr. 131. Sprachen, Literatur u. Geschichte der germanischen Völker.
Heberle in Cöln. Nr. 74. Musik.
Kampffmeyer in Berlin. Nr. 172. Geschichte, Geographie 2c. Nr. 173. Belletristik, Kinderschriften, Kunst.
Scheible in Stuttgart. Nr. 19. Musik und Theater.
Wolf's Antiquariat in Dresden. Nr. 1. Vermischtes.

Auctionen.

(Mitgetheilt von denselben.)

7. Februar in Bonn (M. Lempertz): Bibliothek des Professor O. Jahn. 1. Abtheilung.

Nachrichten.

Der außerordentl. Professor Dr. Weber in Heidelberg ist als Professor der Mathematik an das Polytechnikum in Zürich berufen worden.

Der Docent an der Wiener Universität Dr. Adalbert Horawitz erhielt die Lehrkanzel für allgemeine und Culturgeschichte an der k. k. Akademie für bildende Künste zu Wien.

Dr. August Wilmanns ist als Universitäts-Bibliothekar nach Freiburg berufen worden.

Der König von Preußen hat dem Geh. Medicinalrath Professor Dr. Hirsch in Königsberg den Rothen Adlerorden 2. Classe mit Eichenlaub; dem Gymnasialdirector Dr. Schober zu Glatz den Adler der Ritter des kgl. Hausordens von Hohenzollern verliehen.

Professor Dr. Kölliker zu Würzburg hat das Ritterkreuz des bayerischen Kronordens; die Professoren Dr. Nägeli und Dr. Rothmund in München, Dr. R. v. Raumer in Erlangen, Dr. Koppen in Würzburg, der Director der polytechnischen Schule Dr. Bauernfeind in München das Ritterkreuz erster Classe des Verdienstordens vom heil. Michael erhalten.

Dem Prorector Dr. Dornheim am Gymnasium in Minden ist das Prädicat Professor verliehen worden.

Nachträglich erwähnen wir, daß am 22. October v. J. in Christiania der berühmte Zoologe Professor Dr. Mich. Sars im Alter von 64 Jahren gestorben ist.

Anfrage.

Für die deutsche Redensart „der Zweck heiligt die Mittel" wurde bis jetzt, so weit meine Kenntniß reicht, keine andere Gewähr aus älterer Zeit erbracht, als der in lateinischer Sprache und indirekter Fassung geschriebene Satz des Büsenbaúm „quia, cum finis est licitus, etiam media sunt licita". Die Stelle findet sich in dessen Buche: Medulla Theologiae Moralis 1659 (Lib. VI. Cap. III. Dub. VII. Art. II. 3; vergl. auch ibid. Lib. VI. Tract. VI. Cap. II. Dub. II. Art. 1, 8). Auch Büchner in seinem „Citatenschatz" (5. Aufl. Berlin 1868) ist es nicht gelungen, den Urheber dieses Spruches zu entdecken.

Wer oder welche Schrift ist es, die sich desselben zuerst und in deutscher Sprache bedient haben? Und welche weiteren authentischen Belege finden sich für ihn in lateinischer Sprache? — Ich würde jedem Kenner, der mir über diese Fragen eine belehrende Antwort ertheilen wollte, sehr verbunden sein und erbiete mich in ähnlichen Fällen zu dienen.

Annweiler, im December 1869.

Subr. J. Franck.

Aufruf,

das Leben und die Werke von Cornelius betreffend.

Der gesammte handschriftliche Nachlaß von Cornelius befindet sich — im Einverständnisse mit der Cornelius'schen Familie — zur Zeit in meinen Händen. Derselbe besteht aus einzelnen Aufzeichnungen und Gedichten des verewigten großen Meisters, aus vielen von ihm verfaßten Briefen, aus sehr zahlreichen an ihn gerichteten Briefen Anderer, aus Urkunden, Verhandlungen und dergleichen, die zu den Werken in Beziehung stehen, aus Feuilletons und Aehnlichem mehr. Unter den Briefen von fremder Hand sind als besonders zahlreich oder bedeutend solche hervorzuheben von: König Ludwig von Bayern, Reichsfreiherrn vom Stein, Goethe, Alexander v. Humboldt — Overbeck, Schnorr, Genelli, Schwanthaler, Hübsch, Klenze, Schlotthauer, Barth, Keller, Wach — Niebuhr, Bunsen, Graf Raczynski, Sulpiz Boisserée, Bethmann-Hollweg, Ringseis, Emilie Linder, Kestner, den Schlegel's — Brüggemann, den Cornelius angehörigen oder verwandten Frauen u. s. w. Die Schriftstücke umfassen den Zeitraum von 1811 bis 1867.

Nicht nur in Bezug auf das Leben und die Werke des größten deutschen Malers, der seit Dürer erstand, enthalten diese Schriftstücke unvergleichlich wichtige und bedeutende Nachrichten, sondern sie bieten auch in Hinsicht auf allgemeine Dinge, auf die Zeitverhältnisse, wie auf die Geschichte der neueren deutschen Kunst reichen, zum Theil sehr werthvollen Stoff. Es ist deshalb meine Absicht, diese Sammlung — natürlich nach Ausscheidung des Unbedeutenden und Interesselosen, an dem es nicht fehlt — herauszugeben.

Um derselben jedoch eine möglichste Vollständigkeit zu verleihen, will ich mit ihr die Aufzeichnungen, die mein vertrauter Umgang mit Cornelius veranlaßte, sowie anderweitige Nachrichten, Briefe u. s. w., die ich bisher sammelte, vereinigen. Auch bemühe ich mich, dieses Material noch fortwährend thunlichst zu vermehren und deshalb richte ich auch hiermit an das Publikum im Allgemeinen und ganz besonders an die Freunde, Bekannten und Verehrer des großen Künstlers die Bitte, mich bei diesem Vorhaben zu unterstützen und

> sichere Nachrichten über Lebensschicksale, über Entstehung, Bedeutung und Schicksale der Werke, soweit solche noch nicht bekannt sind, mir übermitteln zu wollen,

ingleichen ferner ebenso

> sorgfältige, vom Besitzer oder sonstwie beglaubigte Abschriften von Briefen und überhaupt allen Schriftstücken, die zu Cornelius und seinen Werken irgendwie in Beziehung stehen.

Das in dieser Weise zu möglichster Vollständigkeit sich bildende Werk wird als eine Ergänzung meines Buches „Cornelius, der Meister der deutschen Malerei" angesehen werden dürfen, und es wird bei demselben Verleger Herrn Carl Rümpler in Hannover unter dem Titel: „Cornelius, Aufzeichnungen und Briefwechsel, nebst Nachrichten über Leben und Werke des Meisters, herausgegeben von Herman Riegel", erscheinen.

Eine möglichst baldige Berücksichtigung meiner oben ausgesprochenen Bitte würde ich ganz besonders dankbar anerkennen.

Leipzig, den 8. Januar 1870.

Dr. H. Riegel,
Privatdoc. an der Universität, Custos des städt. Museums 2c.

Die Redaction richtet an die Herren Verleger wie Verfasser die Bitte, dafür Sorge tragen zu wollen, daß alle neuen Werke von wissenschaftlichem Gehalte (neue Auflagen können nur ausnahmsweise Berücksichtigung finden) ihr gleich nach dem Erscheinen zugesandt werden (Adr. Expedition des Meßkataloges, Eduard Avenarius); im Falle es gewünscht werden sollte, ist die Redaction, nach erfolgter Besprechung, zur Rücksendung derselben bereit. Zugleich erlaubt sie sich, an rechtzeitige Einsendung der Vorlesungsverzeichnisse und der Universitäts- wie Schulprogramme und der Dissertationen zu erinnern; auch bei diesen ist sie auf Verlangen zur Rücksendung erbötig. Zuverlässige Nachrichten in frankierten Briefen über erfolgte Anstellungen, Auszeichnungen und Todesfälle aus dem Kreise der Gelehrtenwelt werden mit Dank benutzt werden.

Literarische Anzeigen.

Neuer Verlag von S. Hirzel in Leipzig [17
aus dem Jahre 1869.

Ammon, F. A. von, Die ersten Mutterpflichten und die erste Kindespflege. Belehrungsbuch für junge Frauen und Mütter. Vierzehnte Auflage durchgesehen und vermehrt von Dr. W. L. Grenser. Mit Titelvignette. 12. geb. mit Goldschnitt 1 Thlr. 7½ Ngr.

Aristonici περὶ σημείων Ὀδυσσείας reliquiae emendatiores. Edidit O. Carnuth. gr. 8. 28 Ngr.

Aus den Memoiren eines russischen Dekabristen. Beiträge zur Geschichte des St. Petersburger Militäraufstandes v. 14. (26.) Dec. 1825 und seiner Theilnehmer. 8. 1 Thlr. 24 Ngr.

Aus Schellings Leben. In Briefen. Erster Band. 1775—1803. gr. 8. 2 Thlr. 12 Ngr.

Berichte über die Verhandlungen der K. S. Gesellschaft der Wissenschaften zu Leipzig. Mathematisch-physische Classe. 1868. 3. Heft. 1869. 1. Heft. gr. 8. à 10 Ngr.

——— Philologisch-historische Classe. 1868. 2. u. 3. Heft. 1869. 1. u. 2. Heft. gr. 8. à 10 Ngr.

Candidus, K., Vermischte Gedichte. 8. 24 Ngr.

Chroniken der deutschen Städte vom 14. bis ins 16. Jahrhundert. Herausgegeben durch die historische Commission bei der Königl. Akademie der Wissenschaften in München von Prof. K. Hegel in Erlangen. Siebenter Band: Die Chroniken der niedersächsischen Städte. Magdeburg. Erster Band, bearbeitet von Dr. K. Janicke. Mit einem Plane Magdeburgs im Mittelalter. gr. 8. 3 Thlr.

——— Achter Band: Die Chroniken der oberrheinischen Städte. Straßburg. Erster Band, bearbeitet von Professor K. Hegel. Mit einer Karte vom Elsaß u. Facsimile. gr. 8. 3 Thlr.

Crowe, I. A., und **G. B. Cavalcaselle,** Geschichte der italienischen Malerei. Deutsche Original-Ausgabe, besorgt von Dr. M. Jordan. Zweiter Band. Mit 11 Tafeln. gr. 8. 3 Thlr. 10 Ngr.

Curtius, G., Studien zur griechischen und lateinischen Grammatik. Zweiter Band. Erstes und Zweites Heft. gr. 8. 2 Thlr. 10 Ngr.

Freytag, G., Soll und Haben. Roman in sechs Büchern. Vierzehnte Auflage. Stereotyp-Ausgabe. 2 Bände. 12. 1 Thlr. 10 Ngr.

——— Die verlorene Handschrift. Fünfte (wohlfeile) Aufl. 2 Theile. 8. 2 Thlr.

——— Karl Mathy. Geschichte seines Lebens. gr. 8. 2 Thlr.

Friedländer, L., Darstellungen aus der Sittengeschichte Roms in der Zeit von August bis zum Ausgang der Antonine. Erster Theil. Dritte vermehrte Auflage. gr. 8. 2 Thlr. 15 Ngr.

Gelzer, H., de Branchidis. gr. 8. 10 Ngr.

Göttlingii, C. G., opuscula academica. Praefationis loco auctoris imaginem adumbravit Kuno Fischer. Accedunt tabulae tres lithogr. gr. 8. 2 Thlr.

Grimm, Jacob u. Wilhelm, Deutsches Wörterbuch. Fortgesetzt von Dr. Rudolf Hildebrand und Dr. Karl Weigand. Vierten Bandes erste Abtheilung. 3. Lieferung (F). Bearbeitet von Dr. K. Weigand. hoch 4. 20 Ngr.

——— Vierten Bandes zweite Abtheilung. 2. Lieferung (H). Bearbeitet von Dr. M. Heyne. hoch 4. 20 Ngr.

——— Fünften Bandes 9. Lieferung (K). Bearbeitet von Dr. R. Hildebrand. hoch 4. 20 Ngr.

Hagenbach, K. R., Kirchengeschichte von der ältesten Zeit bis zum 19. Jahrhundert. In Vorlesungen. Neue, durchgängig überarbeitete Gesammtausgabe. Vierte bis achte Lieferung. gr. 8. à 20 Ngr.

——— ——— Ausgabe in Bänden. I. u. II. Band. à 2 Thlr.

——— Encyclopädie und Methodologie der theologischen Wissenschaften. Achte, verbesserte Auflage. gr. 8. 1 Thlr. 21 Ngr.

Handbuch, kurzgefasstes exegetisches, zum Alten Testament. Zweite Lieferung. Dritte Auflage. Hiob, erklärt von Dr. A. Dillmann. gr. 8. 1 Thlr. 24 Ngr.

Hansen, P. A., Entwickelung eines neuen veränderten Verfahrens zur Ausgleichung eines Dreiecksnetzes mit besonderer Betrachtung des Falles in welchem gewisse Winkel vorausbestimmte Werthe bekommen sollen. hoch 4. 1 Thlr.

——— Supplement zu der geodätischen Untersuchungen benannten Abhandlung die Reduction der Winkel eines sphäroidischen Dreiecks betreffend. hoch 4. 20 Ngr.

Hildebrand, R., über Grimm's Wörterbuch in seiner wissenschaftlichen und nationalen Bedeutung. gr. 8. 5 Ngr.

Hitzig, F., Geschichte des Volkes Israel von Anbeginn bis zur Eroberung Masada's im Jahre 72 nach Christus. In zwei Theilen. Erster Theil: Bis zum Ende der persischen Oberherrschaft. gr. 8. 1 Thlr. 24 Ngr.

——— Zweiter Theil: Bis zum Kriege des Titus. gr. 8. 1 Thlr. 21 Ngr.

Lexer, M., mittelhochdeutsches Handwörterbuch. Zugleich als Supplement und alphabetischer Index zum Mittelhochdeutschen Wörterbuch von Benecke — Müller — Zarncke. Erste Lieferung. Lex.-8. 1 Thlr.

Lotze, H., Mikrokosmus. Ideen zur Naturgeschichte und Geschichte der Menschheit. Versuch einer Anthropologie. 2. Band. Zweite Auflage. 8. 2 Thlr. 7½ Ngr.

Ludwig, C., Arbeiten aus der physiologischen Anstalt zu Leipzig. Dritter Jahrgang: 1868. Mit fünf Tafeln. gr. 8. 1 Thlr. 10 Ngr.

——— Rede beim Beginn der Vorlesungen in der neuen Physiologischen Anstalt zu Leipzig am 26. April 1869. gr. 8. 5 Ngr.

Mörikofer, J. C., Ulrich Zwingli nach den urkundlichen Quellen. Zweiter Theil (Schluß). gr. 8. 2 Thlr. 15 Ngr.

Müller, I. G., Erklärung des Barnabasbriefes. Ein Anhang zu De Wette's exegetischem Handbuch zum Neuen Testament. gr. 8. 2 Thlr.

Pauli, R., Aufsätze zur englischen Geschichte. gr. 8. 2 Thlr. 7½ Ngr.

Plato's Phädrus und Gastmahl übersetzt mit einleitendem Vorwort von K. Lehrs. gr. 8. 1 Thlr.

Preisschriften der fürstlich Jablonowski'schen Gesellschaft zu Leipzig. XIV. B. Buchsenschütz, die Hauptstätten des Gewerbfleisses im classischen Alterthume. hoch 4. 28 Ngr.

——— XV. H. Blümner, die gewerbliche Thätigkeit der Völker des klassischen Alterthums. hoch 4. 1 Thlr. 10 Ngr.

Rudorff, A. F., de juris dictione edictum. Edicti perpetui quae reliqua sunt. gr. 8. 2 Thlr. 20 Ngr.

Schlesinger, R., Die rechtliche Unzulässigkeit der Beschlagnahme des noch nicht verdienten Lohnes. Nebst Erörterungen über die rechtliche Natur und die Cession der gegenseitigen Obligationen. gr. 8. 15 Ngr.

Schwalb, M., Die Lehre Jesu nach den drei ersten Evangelien dargestellt. Zwei Vorträge, im Protestantenverein gehalten. gr. 8. 10 Ngr.

Schweizer, A., Christliche Glaubenslehre nach protestantischen Grundsätzen. Zweiter Band oder Besonderer Theil. Erste Abtheilung: Christologie. gr. 8. 1 Thlr. 6 Ngr.

Tobler, A., Mittheilungen aus altfranzösischen Handschriften. I. Aus der Chanson de geste von Auberi nach einer vaticanischen Handschrift. 8. 1 Thlr. 15 Ngr.

Treitschke, H. von, Historische und politische Aufsätze. Neue Folge. 2 Theile. gr. 8. 2 Thlr. 24 Ngr.

Trendelenburg, A., Kuno Fischer und sein Kant. Eine Entgegnung. gr. 8. 8 Ngr.

Walther von der Vogelweide, Gedichte übersetzt von K. Simrock. Miniatur-Ausgabe mit Titelvignette. Vierte vermehrte, neugeordnete Auflage. 1 Thlr. 20 Ngr.

Wattenbach, W., Anleitung zur lateinischen Palaeographie. 4. 20 Ngr.

Verlagsbericht der Weidmannschen Buchhandlung in Berlin.

13] **Juli bis December 1869.**

Arndt, E. M., meine Wanderungen und Wandelungen mit dem Reichsfreiherrn Heinrich Karl Friedrich von Stein. Dritter unveränderter Abdruck. S. geh. 15 Sgr.

Barnard, F. A. P., die neueren Fortschritte der Wissenschaften nebst einer Prüfung der angeblichen Identität der geistigen Thätigkeiten und der physikal. Kräfte. Eine Eröffnungsrede. Uebersetzt von G. A. v. Klöden. gr. 8. geh. 10 Sgr.

Böckel, Dr. D., Uebungsbuch zur griech. Formenlehre mit etymolog. geordneten Vocabularien zu den griech. u. deutschen Uebungsstücken. Nach Curtius' griech. Schulgrammatik. gr. 8. geh. 15 Sgr.

Bremiker, Dr. C., Studien über höhere Geodäsie. gr. 8. geh. 20 Sgr.

Chamisso, A. v., Gedichte. Neunzehnte Aufl. 8. geh. 20 Sgr.

Curtius, E., griech. Geschichte. Zweiter Band. Bis zum Ende des peloponnes. Krieges. Dritte Auflage. 8. geh. 1 Thlr. 20 Sgr.

☞ Seit dem Erscheinen dieses Bandes liegt das Werk wieder vollständig vor.

Ellendt, Dr. G., lateinische Grammatik. Bearbeitet von Dr. M. Seyffert. Neunte unveränderte Aufl. 8. geh. 20 Sgr.

Grün, A., Gedichte. Vierzehnte Auflage. 8. geh. 1 Thlr.

— Schutt. Dichtungen. Zwölfte Aufl. Min.-Ausg. mit Titelk. Lwbd. m. Goldschn. 1 Thlr. 12 Sgr.

Haacke, Dr. A., Aufgaben zum Uebersetzen ins Lateinische für Quarta im Anschluß an die Grammatik von Ellendt-Seyffert. Sechste neu bearb. Aufl. 8. geh. 15 Sgr.

☞ Bildet den zweiten Theil von Haacke, Aufgaben zum Uebersetzen ins Lateinische.

Häusser, L., deutsche Geschichte vom Tode Friedrich's des Großen bis zur Gründung des deutschen Bundes. Vierte unveränderte Auflage. Zweiter bis achter Halbband. gr. 8. geh. Jeder Halbband 25 Sgr.

☞ Das Werk liegt hiermit wieder vollständig vor.

—, gesammelte Schriften. Erster Band. Zur Geschichtsliteratur. gr. 8. geh. 4 Thlr. 10 Sgr.

Hermes. Zeitschrift für classische Philologie unter Mitwirkung von R. Hercher, G. Kirchhoff, Th. Mommsen herausg. von E. Hübner. Vierter Band. Erstes u. zweites Heft. gr. 8. geh. 3 Thlr. pr. Band à 3 Hefte. Einzelne Hefte 1 Thlr. 10 Sgr.

Hübner, E., Grundriss zu Vorlesungen über die röm. Literaturgeschichte. Zweite verm. Aufl. 8. geh. 12 Sgr.

Justiniani Digesta seu Pandectae. Fasc. VI Libri XXXVIII—XXXXIV. 4. geh. 3 Thlr. 10 Sgr.

— Fasc. VII. Libri XXXXIV—XXXXVIII. 4. geh. 1 Thlr. 15 Sgr.

Klöden, G. A. v., Handbuch der Erdkunde. Dritter Theil: Politische Geographie. Länder- und Staatenkunde von Asien, Australien, Afrika und Amerika. Zweite verb. u. verm. Aufl. Achte und neunte (Schluß-) Lieferung. n. 1 Thlr. 5 Sgr.

☞ Klöden, Handbuch der Erdkunde 3 Theile, liegt nun wieder vollständig vor.

Martin, E., mittelhochdeutsche Grammatik nebst Wörterbuch zu der Nibelunge nôt und zu den Gedichten Walthers von der Vogelweide. Für den Schulunterricht ausgearbeitet. Vierte verb. Aufl. 8. geh. 8 Sgr.

Mätzner und Goldbeck, altenglische Sprachproben nebst einem Wörterbuche. Erster Band: Sprachproben. Zweite Abthlg.: Prosa. 4. geh. 4 Thlr.

Meyer, L., die gothische Sprache. Ihre Lautgestaltung insbesondere im Verhältniss zum Altindischen, Griechischen und Lateinischen. gr. 8. geh. 4 Thlr.

Mommsen, Th., röm. Geschichte. Dritter Band. Von Sullas Tode bis zur Schlacht von Thapsus. Fünfte Auflage. 8. geh. 1 Thlr. 15 Sgr.

☞ Diesem Bande ist ein Register zu allen drei Bänden der fünften Auflage beigefügt.

Müller, C. F. W., plautinische Prosodie. gr. 8. geh. 5 Thlr.

Schumann, Dr. H., Lehrbuch der Stereometrie für Gymnasien u. Realschulen. gr. 8. geh. 10 Sgr.

☞ Bildet den vierten Band von Schumann, Lehrbuch der Elementar-Mathematik für Gymnasien und Realschulen.

Strehlke, E., tabulae ordinis theutonici ex tabularii regii berolinensis codice potissimum ed. — 4. geh. 5 Thlr.

Werenberg, Dr. W., Erörterungen über den Entwurf einer Civilproceßordnung für den Norddeutschen Bund. I. gr. 8. geh. 5 Sgr. — II. gr. 8. geh. 6 Sgr.

Zeitschrift für das Gymnasialwesen. Hrsg. v. H. Bonitz, R. Jacobs, P. Rühle. XXIII. Jahrg. Der neuen Folge dritter Jahrg. Juni bis November.

☞ Wurde zur Fortsetzung unberechnet versandt.

— XXIV. Jahrg. Der neuen Folge vierter Jahrg. Januar pr. Jan. bis Dec. 5 Thlr. — Das einzelne Heft 20 Sgr.

Zur Sammlung griechischer u. latein. Schriftsteller mit deutschen Anmerkungen, herausgegeben von M. Haupt und H. Sauppe.

Ciceronis, M. Tullii, Cato maior de senectute. Erklärt von J. Sommerbrodt. Sechste Auflage. 8. geh. 6 Sgr.

Sophokles. Erklärt von F. W. Schneidewin. Viertes Bändchen: Antigone. Sechste Auflage. Besorgt von A. Nauck. 8. geh. 12 Sgr.

Bei **S. Hirzel** in **Leipzig** erschien soeben: [16

Studien

zur

griechischen und lateinischen Grammatik.

Herausgegeben

von **Georg Curtius.**

Zweiter Band.

Zweites Heft.

Inhalt: **E. Windisch**, Untersuchungen über den Ursprung des Relativpronomens — **W. H. Roscher**, Verschiedenes. 1) *ψιλεύς, ψίλαξ, φιλόψιλος* 2) Zur Aspiration bei den Römern — **L. Kraushaar**, *Ἐάω* — **G. Curtius**, Epigraphisch-grammatisches. 1) Das oskische Wort cebnust 2) Die neue lokrische Inschrift 3) *ἀνελόσθω.*

14] Verlag von **F. A. Brockhaus** in Leipzig.

Soeben erschien:

Historisches Taschenbuch.

Herausgegeben von Friedrich von Raumer.

Vierte Folge. Zehnter Jahrgang. 8. Geh. 2 Thlr. 15 Ngr.

Inhalt: Rhetorenschulen und Klosterschulen oder heidnische und christliche Cultur in Gallien während des 5. und 6. Jahrhunderts. Von Georg Kaufmann. — Die Reformen der Kaiserin Maria Theresia. Von Theodor von Kern. — Philipp II. von Spanien und sein Minister Antonio Perez. Von Ernst Grahl. — Die italienische Krone im Jahre 1474. Von Franz von Löher. — Das Verkehrsleben im Mittelalter. Von Heinrich Stephan, königl. preuß. Geh. Oberpostrath.

Die sämmtlichen vierzig Jahrgänge des Historischen Taschenbuch (1830—69) kosten zusammengenommen im ermäßigten Preise, statt 93 Thlr. 5 Ngr., nur 40 Thlr., die erste Folge (1830—39), die zweite Folge (1840—49), die dritte Folge (1850—59), jede 10 Thlr., die vierte Folge (1860—69) 15 Thlr., einzelne Jahrgänge der ersten bis dritten Folge 1⅓ Thlr.

Verlag von F. A. Brockhaus in Leipzig.

[15

Soeben erschien:

Deutsche Classiker des Mittelalters.

Mit Wort- und Sacherklärungen.

Begründet von **Franz Pfeiffer.**

8. **Jeder Band geheftet 1 Thlr., gebunden 1 Thlr. 10 Ngr.**

Achter Band: **Gottfried's von Strassburg Tristan.** Herausgegeben von Reinhold Bechstein. Zweiter Theil.

Mit dem vorliegenden zweiten Theil ist das classische Epos Gottfried's von Strassburg abgeschlossen. Derselbe enthält ausser dem Schluss des Gedichts die Nacherzählung der Fortsetzungen Ulrich's von Türheim und Heinrich's von Freiberg, sowie Wortregister und Namenverzeichniss zu beiden Theilen.

Als neunter und zehnter Band der Sammlung wird **Wolfram's von Eschenbach Parzival**, herausgegeben von Karl Bartsch, binnen kurzem erscheinen.

Inhalt des I.—VIII. Bandes:

I. **Walther von der Vogelweide.** Herausgegeben von Franz Pfeiffer. Zweite Auflage.
II. **Kudrun.** Herausgegeben von Karl Bartsch. Zweite Auflage.
III. **Das Nibelungenlied.** Herausgegeben von Karl Bartsch. Zweite Auflage.
IV.—VI. **Hartmann von Aue.** Herausgegeben von Fedor Bech. Drei Theile.
VII. VIII. **Gottfried's von Strassburg Tristan.** Herausgegeben von Reinhold Beehstein. Zwei Theile.

Antiquarischer Bücherverkehr.

Werthvolle philologische Werke

251] **offerirt** zu den beigesetzten **bedeutend herabgesetzten** Preisen

von **Isaac St. Goar in Frankfurt a. M.**

Rossmarkt 6, nächst der Hauptwache und dem Schillerplatz:

Dorow, W., Opferstätte u. Grabhügel d. Germanen u. Römer am Rhein. 2 Abtheilungen m. 41 Taf. u. 1 Karte. gr. 4. Wiesb. 1826. br. (6 Thlr. 5 Sgr.). 2 Thlr.

—— Morgenländ. Alterthümer; Heft I, enthält die assyr. Keilinschriften. M. 3 Taf. 4. Ebd. 1820. br. (2 Thlr.). 15 Sgr.

—— Morgenländ. Alterthümer. Heft II, enth. d. ind. Mythologie. M. 3 Taf. gr. 4. Ebd. 1821. (3 Thlr.). 17 Sgr.

Düntzer et **Lersch,** De versu quem vocant Saturnio. 8. Bonnae 1838. geh. (15 Sgr.). 8 Sgr.

Eichhoff, E. W., Vergleichung der Sprachen in Europa u. Indien. Uebers. u. verm. v. J. H. Kaltschmidt. gr. 8. Lpzg. 1845. (2 Thlr. 18 Sgr.). 1 Thlr. 5 Sgr.

Epicteteae philosophiae monumenta ad codd. mss. fidem rec., Lat. vers. adnott. indicibusque illustr. J. Schweighäuser. 5 voll. gr. 8. Lips. 1800. Druckpap. 5 Thlr.

Hieraus Vol IV—V apart unter dem Titel:

Epicteti Simplicius, Commentarius in Epicteti enchiridion acc. Enrichidii paraphrasis christiana et Nili enchiridion. Gr. et Lat. ree. et varietate lectionis illustr. J. Schweighäuser. 2 voll. lb. 1800. 3 Thlr.

Forcellini totius latinitatis lexicon. 4 voll. fol. Schneberg et Lips. 1839. Einzelne Bände und Lieferungen soweit vorräthig nach Uebereinkunft.

Complete Exemplare sowohl, wie auch einzelne Bände und Bogen kaufe ich stets an.

Fuhr, M., Pytheas aus Massilia. Histor.-kritische Abhg. 4. Darmst. 1842. (26 Sgr.). 8 Sgr.

Fulgentius Fabius Planciades de abstrusis sermonibus. (Expos. sermon. antiquor.) Ed. L. Lersch. gr. 8. Bonn 1844. br. (20 Sgr.). 10 Sgr.

Grammatici incerti de generibus nominum ed. indicesque adjecit F. G. Otto. gr. 4. Gissæ 1850. br. (24 Sgr.). 10 Sgr.

Gregorii, Thessal., X oratt. e. singulis Joa. Chrysostomi et Amphilochi icon.; access. quoque fragm. J. Damasceni ex 5 eodd. primum ed. B. F. Matthaei. 8. Mosquae 1776. 1 Thlr.

Grimm, Jac., Grammatik der hochdeutschen Spraehe unserer Zeit. Bearb. v. J. Eiselein. gr. 8. Belle Vue 1843. br. 20 Sgr.

Hesychii Lexicon c. not. H. Junii, Stephanii etc. ed. J. Albert. 2 voll. fol. L. Bat. 1746—66. (28 Thlr.). 9 Thlr.

Hilgers, E. J., De Q. Horatii Fl. epistola ad Pisones. gr. 8. Bonnae 1841. br. 5 Sgr.

Homer, Hymnen metriseh übers. v. Follenius u. Schwenk. 4. Giessen 1814. Schreibp. (25 Sgr.) 9 Sgr.

—— Tzetzae allegoriae Iliadis acc. Pselli allegoriae quarum una inedita cur. J. Fr. Boissonade. gr. 8. Lutetiae 1851. br. (2⅕ Thlr.) 15 Sgr.

Horapollinis hieroglyphica. Gr. et Lat. c. not. J. C. de Pauw. 4. Ultraj. 1727. 1 Thlr. 10 Sgr.

Huillard-Briholles, Friderici II. Romanorum imperatoris etc. hist. diplomatica. Publié p. Huillard-Briholles sous les auspices et aux frais de M. le duc de Luynes. 6 tom. in 12 voll. 4. Par. 1853—61. br. 33 Thlr.

Inscriptiones antiquae a C. Vidua in Turcico itinere eolleetae. C. 50 tabb. 8. Par. 1828. br. (8 frcs.). 28 Sgr.

Isocratis Demetrii Cydonde et M. Glyae aliquot epistolae, nee non Dionis Chrisost. oratio gr. c. animadvv. C. F. Matthaei. 8. Mosquae 1776. 1 Thlr.

Klausen, R. H., De earmine fratr. Arvalium lib. 8. Bonn 1836. (17 Sgr.). 8 Sgr.

Lehrsaal d. Mittelreichs enth. die Encyclopädie d. chinesischen Jugend u. d. Buch d. ewigen Geistes u. d. ewigen Materie; hrsgeg. u. übers. v. C. F. Neumann; deutscher Text nebst Originaltext auf 17 Tafeln m. chinesisehen Sehriftzeichen. 4. Münehen 1836. br. (2 Thlr.). 15 Sgr.

Lersch, Antiquitates Virgilianae vitam populi Romani descriptae. gr. 8. Bonn 1843. (1 Thlr. 18 Sgr.). 25 Sgr.

Lexicon Herodoteum, illustr. instr. J. Sehweighäuser. 2 voll. gr. 8. Argentor. 1824. Schreibpap. (8 Thlr.). 2 Thlr. 7½ Sgr.

Lexicon Platonicum sive vocum Platoniearum index. Condidit F. Astius. 3 voll. 8. Lips. 1838. (10 Thlr. 24 Sgr.). 6 Thl. 20 Sgr.

Mein reichhaltiges antiquarisches Lager wissenschaftlicher Werke halte ich bestens empfohlen. Desiderata aus allen Zweigen der Literatur besorge ich prompt und billigst.

Meine Firma bitte ich ausführlich anzugeben.

Isaac St. Goar in Frankfurt a. M. Rossmarkt 6, nächst der Hauptwache und dem Schillerplatz.

Grosses antiquar. Bücherlager— worüber c. 100 Verzeichnisse der verschiedenen Fächer ersehienen sind. Werthvolle Bibliotheken werden stets zu dem höchsten Preise angekauft.

1] **Berlin.** Jägerstr. 53. **J. A. Stargardt.**

K. F. Koehler's Antiquarium in **Leipzig,** Poststr. 17.

Bedeutendes Lager wissenschaftlicher Werke.

Cataloge gratis und franco. [2

Druck von W. Drugulin in Leipzig.

Literarisches Centralblatt

für Deutschland.

Nr. 5.] Herausgeber und verantwortlicher Redacteur Prof. Dr. Fr. Zarncke. [1870.

Verlegt von Eduard Avenarius in Leipzig.

Erscheint jeden Sonnabend. 22. Januar. Preis vierteljährlich 2 Thlr.

Inhalt:

Volkmar, die Evangelien.
Schwane, Dogmengeschichte der patristischen Zeit.
v. Endert, der Gottesbeweis in der patristischen Zeit.
Preyer, die Blausäure.
Wagner, die chemische Fabrikindustrie. 2. Aufl.
Seydel, die gemeinrechtliche Lehre vom macedonianischen Senatsbeschlusse.
Schletter, die Revisio differentiarum juris civilis et Saxonici.
Hardt, Luxemburger Weisthümer. 2. Lieferung.
Jäger, der menschliche Verkehr und seine Theorie.
Ueber die Gefahren der Erweiterung einer Zettelbank zu einer Creditanstalt.
Schröder, die phönizische Sprache.
Pindari carmina ed. Christ.
Taciti Agricola, erklärt von Tücking.
Tacitus' Agricola. Schulausgabe von Dräger.
Hübner, E., römische Literaturgeschichte. 2. Aufl.
Shakespeare's Richard II, erklärt von Riechelmann.
Allgemeines Künstlerlexicon, hrsg. von Meyer. 1. Lief.
Riegel, über die Darstellung des Abendmahles.
Semper, über Baustyle.
Gebhardt, über schöne Aussprache des Deutschen.
Flinzer, über die Anforderungen der öffentl. Gesundheitspflege an die Schulbänke.
Schildbach, die Schulbankfrage.

Theologie.

Volkmar, Dr. Gust., Prof., die Evangelien, oder Marcus und die Synopsis der kanonischen und außerkanonischen Evangelien nach dem ältesten Text mit historisch-exegetischem Commentar. Leipzig, 1870. Fues's Verlag. (660 S. gr. 8.) 4 Thlr.

Der Verf. hat mit diesem Werke dem theologischen Publicum eine sehr werthvolle Gabe geboten. Die Anlage des Werkes, die der Titel, trotz seiner Länge, nicht erkennen läßt, beschreibt er selbst (S. XII) so: es steht „überall zuerst der Text des einfachsten und ältesten Evangeliums (nach Mark.), in treuester Verdeutschung nach den ältesten Handschriften, nebst dem Textbericht; darnach der Zusammenhang jedes Abschnittes in sich und mit seinen Parallelen, Alten und Neuen Testaments; darauf der exegetische Commentar zum Einzelnen mit besonderer Betonung der sprachlichen Fragen; dann die Synopse sämmtlicher Nachfolger zu jedem Abschnitt, nicht bloß des Lukas und Matthäus, auch des Johannes und aller außerkanonischen Fragmente, die ja bei Markion durchhin reichen, vom Hebräer-, Petriner- und Nazaräer-Evangelium mehr vereinzelt sind." — Hiernach ist das Werk ebenso nutzbar für exegetische Studien, wie für biographische in Betreff Jesu. Dazu kommt noch Eins. Der Verf. sucht die Erzählungen häufig genug zu deuten. Dadurch wird das Werk brauchbar für Homileten. Das Alles erkennen wir willig und gern an. Aber wir finden auch in diesem Buche dieselben Mängel wieder, die uns früher bei Volkmar begegnet sind. 1) Er decretiert zu viel, da wo nur ein Beweis seine rechte Stelle findet. Es steht z. B. dem Verf. felsenfest, daß das 2. Evangelium, nach Markus genannt, das „einfachste und älteste" sei. Aber doch wird dies vielmehr behauptet als erwiesen. Volkmar unterscheidet sich von der Mehrzahl der Theologen unter Anderm darin, daß er Strauß's Verdienste ohne kleinliche Mäkeleien unumwunden anerkennt. Aber wie kommt es, daß er sich dabei nicht überall mit demselben in Betreff dieser Frage auseinandersetzt und dessen schwerwiegende Bedenken gegen die Priorität des Markus gründlich beseitigt? (Vergl. z. B. S. 31 fg. unserer Schrift mit Strauß, Leben Jesu f. d. d. V. S. 131 u. ö.) S. 548. 9 lesen wir: „Wer wagt noch meinen Beweis anzugreifen, daß von der ganzen Martyrer-Briefstellerei des Ignatius auch kein Jota echt ist? Wer auch den, daß Papias mit den *λόγια κυριακά* „„des Mt. und des Mc."" die Parusie-Reden dieser unserer griechischen Evangelien, diese in toto vor Augen hatte? Dies ganze Papias-Urtheil ist —— doch von Haus aus ein Fehlschluß chiliastischer Einfalt." Solch absprechender decretierender Ton nimmt sich in einem wissenschaftlichen Werke nicht gut aus! Dieses Decretieren hat übrigens bereits Keim gerügt in Nr. 51 der Protest. Kirchenzeitung. — 2) Volkmar sucht offenbar überall zu viel Absichtlichkeit, womit aufs engste zusammenhängt, daß seine Deutungen evangelischer Berichte nicht selten zu gewagt, bez. unhaltbar sind. Welche Vorsicht hierbei geboten sei, zeigt sich an des Verfassers Schriften selbst. In seiner „Religion Jesu" hat er das Markusevangelium mehrfach anders gegliedert als hier und damit stillschweigend die früher bei Markus gesuchte Tendenz modificiert! Was insbesondere die Ausdeutung der einzelnen evangelischen Berichte anlangt, so stimmen wir z. B. im Wesentlichen mit der Auffassung des Verf.'s von Mark. 5, 1—20 überein. Aber wir halten die Ausdeutung für zu weit getrieben, wenn er (S. 313) sagt: „Der poetische Darsteller zeigt es aufs Schönste; mit dem Götzendienste dieser Besessenheit von der ganzen Legion Dämonen stürzt eo ipso die ganze Sauerei (so schon in der „Relig. Jesu") oder Sauheerde des Heidenthums in den Grund." — Ebenso wenig können wir dem Verf. beistimmen, wenn er in Betreff des Verweilens Jesu bei den Thieren (Mark. 1, 13) diese Thiere als die „brutale Masse der Götzendiener" (S. 52) auffaßt u. s. w.

Im Uebrigen scheint uns noch Folgendes bemerkenswerth. Sehr treffend ist S. 37 Renan's Ueberschwenglichkeit in Betreff Nazareths in die rechten Schranken verwiesen; höchst scharfsinnig und in der Darstellung wohlgelungen ist die Erklärung des *καταβαῖνον ἐπ' αὐτόν* (Mark. 1, 10 S. 38). Dagegen hat es uns befremdet, daß der letztere Theil des Evangeliums bei weitem kürzer behandelt ist, als dies bei früheren Theilen der Fall war.

Der Druckfehler sind nicht gerade wenige in dem Buche zu finden und das Verzeichniß der unter der Rubrik „Verbesserungen" namhaft gemachten ist lange nicht vollständig. So fehlt z. B. S. 38, Z. 10 v. o. das st. daß; — S. 614 1 Kor. 16, 2 st. 1; S. 507, Z. 18 v. u. epexegisirt st. epexegisifirt und dergleichen mehr.

Schwane, Dr. Jos., Prof., Dogmengeschichte der patristischen Zeit. (325—787 n. Chr.) Münster, 1867, 69. Theissing. (XII, 1128 S. gr. 8.) 4 Thlr. 10 Sgr.

Die Schrift ist eine Fortsetzung der „Dogmengeschichte der vornicänischen Zeit", die der Verf. früherhin hat erscheinen lassen. Leider liegt Ref. von dem hier zu besprechenden Werke nur die erste und dritte, nicht aber die zweite Lieferung vor. Es läßt sich

also nur über Bruchstücke referieren. Indessen es ist damit hinlängliches Material vorhanden, um ein Urtheil über das Ganze gewinnen zu können. — Die selbständigen Forschungen des Verfassers wollen wir gebührend anerkennen. Findet sich doch auch in dem Werke manche Einzelheit, die man sonst vergeblich sucht. Aber bei aller Anerkennung im Einzelnen kann das Werk den Anforderungen strenger Wissenschaftlichkeit unmöglich genügen. Wir haben hier eben nicht sowohl eine wissenschaftliche, vielmehr eine dogmatische Behandlung des fraglichen Gegenstandes vor uns. Es ist für einen Protestanten, — als welchen sich Ref. bekennt, — immer ein eigenes Ding, wenn er sieht und liest, daß ein wissenschaftlich angelegtes Werk mit Genehmigung einer kirchlichen Behörde erscheint, wie denn hier gleich das Titelblatt den Vermerk enthält: „Mit Erlaubniß des hochwürdigsten Bischofs von Münster." Doch das ist immerhin nur eine Aeußerlichkeit. Sehen wir aber genauer nach dem Inhalte des Ganzen, so tritt es uns klar vor Augen: das Papstthum ist nach Ansicht des Verfassers der Mittelpunkt der ganzen Dogmengeschichte. Die natürlichen, reingeschichtlichen Ursachen, durch welche das Papstthum sich so gewaltig erhob, treten zurück gegen eine vermeintlich übernatürliche Gnadengabe, die demselben zu Theil geworden sei. Und wie sehr der Vers. bemüht ist, den Päpsten Irrthumslosigkeit in der Lehre zu vindicieren, tritt am deutlichsten bei Vigilius heraus. Nachdem er dessen sehr zweifelhaftes Verfahren im Dreicapitelstreite beleuchtet, fährt er fort: „Ueberblicken wir nochmals das Verhalten des Vigilius, so ist nicht zu leugnen, daß er eine große Wankelmüthigkeit im Dreicapitelstreite offenbarte, die aber doch ein Hin- und Herschwanken in Glaubenssachen nicht in sich schloß." — Daß von einer eigentlich geschichtlichen Behandlung in dem Buche nicht die Rede sein kann, wird wohl am klarsten dadurch, daß der Verf. bei Besprechung des apostolischen Concils zu Jerusalem (Apostelg. 15 und Gal. 2) von der „Gabe der Unfehlbarkeit" redet, deren sich die Apostel persönlich zu erfreuen gehabt hätten (S. 849). — Was sich auch etwa im Einzelnen Lobenswerthes sagen ließe, im Ganzen reicht das Buch nicht von fern an die wissenschaftliche Höhe der Dogmengeschichte eines Baur und anderer Gelehrten hinan.

Endert, Carl van, **der Gottesbeweis in der patristischen Zeit** mit besonderer Berücksichtigung Augustins. Freiburg i. Br., 1869. Herder. (X, 202 S. gr. 8.) 26 Sgr.

Wir haben hier eine Inauguralabhandlung vor uns, die der Verf. als einen „ersten Versuch", bei welchem er „seine Kraft erproben wollte", dem Drucke zu übergeben genöthigt war. Die Einleitung giebt eine „erkenntniß-theoretische Erörterung über den Gang des Gottesbeweises zur Feststellung der Gesichtspunkte für eine historische Betrachtung desselben". Hier in diesem grundlegenden Theile hätten wir gewünscht, daß der Verf. sich weniger mit Allgemeinheiten befaßt hätte, vielmehr den einzelnen Gottesbeweisen näher getreten, jedenfalls dieselben schärfer, als er es gethan, beleuchtet hätte. Wenn übrigens der Verf. sagt (S. 3): „der wissenschaftliche Beweis vom Dasein Gottes will das Bewußtsein von Gottes Dasein nicht etwa erst erzeugen, sondern er will nur ein in unbestimmter und unklarer Form von jedem vernünftigen Geist Erfaßtes dem Denken in einer bestimmten, klaren Form vermitteln" — so geht daraus klar hervor, daß der Ausdruck Gottesbeweis nicht zutreffend, vielmehr irreführend ist. So wenig befriedigend die Einleitung überhaupt ist, um so anerkennenswerther sind die Studien, die der Verf. in Betreff des sogenannten Gottesbeweises „in der Periode der Patristik" gemacht hat und die er hier durch den Druck veröffentlicht. Hier werden die betreffenden Anschauungen eines Theophilus, Clemens Alex., Athanasius u. s. w. und schließlich am ausführlichsten die Anschauung von Augustin besprochen. Jedenfalls haben wir hier eine dankenswerthe historische Studie vor uns!

Zeitschrift für wissenschaftl. Theologie. Hrsg. von A. Hilgenfeld. 13. Jahrg. 2. Heft.

Inh.: A. W. F. Werner, das Gewissen. Eine ethische Skizze. — A. Hilgenfeld, die neuesten Leistungen in der Evangelienforschung. — O. Pfleiderer, die evangelische Erzählung von der Versuchung Jesu in der Wüste, auf ihren historischen Kern untersucht. — Th. Nöldeke, einiges Weitere über die Ungeschichtlichkeit der Erzählung Gen. XIV. — B. Spiegel, einige Notizen in Betreff der Familie Jerusalem. — Programm der Haager Gesellschaft zur Vertheidigung der Christlichen Religion für das Jahr 1869.

Monatsblätter für innere Zeitgeschichte. Hrsg. von H. Gelzer. 34. Bd. 5. Heft. November 1869.

Inh.: A. Schröder, das Christliche im Shakspeare. — J. Kreyher, die Revolution der Taipings in China und die katholische Mission Frankreichs. Zur politischen und religiösen Geschichte Ost-Asiens. (Schl.) — Der Makkabäerzug u. Kampf der Waldenser 1689 und 1690. (Von L.)

Mittheilungen u. Nachrichten für die evangel. Kirche in Rußland hrsg. von W. Müller. N. F. 2. Bd. December 1869.

Inh.: Unsere Unterstützungscasse. — Ueber Vermehrung geistl. Arbeitskräfte und pastoraler Arbeitsfelder. (Schl.) — Gedanken über Papst und Concil. — Kirchl. Nachrichten u. Correspondenzen ꝛc.

Der Katholik. Redig. von J. B. Heinrich u. Ch. Moufang. N. F. 11. Jahrg. December.

Inh.: Ueber die Einheit der Person Jesu Christi. (Schluß.) — Die Unauflöslichkeit der Ehe nach der Lehre der heiligen Schrift. — Zur älteren Glockenkunde. — Das Vaticanum. — Briefe aus Rom. — Allocutionen vom 2. und 8. December. — Die Geschäftsordnung des Concils und die Verordnung über die Papstwahl. — Das Annolied. — Literatur.

Protestantische Flugblätter. Hrsg. von W. Hönig. Nr. 1.

Inh.: Angriff und Abwehr. Von B. — Correspondenzen aus Hannover und aus Nassau. — Rundschau. — Vereinscorrespondenz.

Protest. Kirchenzeitung. Hrsg. von P. W. Schmidt. Nr. 1.

Inh.: P. W. Schmidt, zum neuen Jahre. — Correspondenzen. — Literatur. — Erwiderung an Herrn Pastor Krummacher.

Nordd. Protestantenblatt. Hrsg. von C. Mauchot. 3. Jahrg. Nr. 1.

Inh.: H. Holtzmann, das Reich Gottes — die höchste Wirklichkeit. 1. — M. Schwalb, der Prophet Jona. — Von den Sachsen in Siebenbürgen. — Zu den Wahlen in Nassau. — Verwerfliche Sammlungen.

Neue Evangel. Kirchenzeitung. Hrsg. von H. Meßner. Nr. 1.

Inh.: Neujahrsgedanken. — Zum Concil. — Friedrich Wilhelm I. König von Preußen, von Droysen. — Franz Xavier, ein weltgeschichtl. Missionsbild. — Correspondenzen.

Allgem. ev.-luther. Kirchenzeitung. Nr. 1.

Inh.: Zum neuen Jahre. (Gedicht.) — Vorwort. — Die brandenburgische Provinzialsynode. Ein Rückblick. — Die Verhandlungen der hannov. Landessynode. 4. — Mannichfaltiges ꝛc.

Naturwissenschaften.

Preyer, Dr. W., **die Blausäure**, physiologisch untersucht. 2 Theile. Bonn, 1867. 1870. Cohen u. Sohn. (IV, 107, 175 S. gr. 8.) 2 Thlr.

Diese werthvolle Schrift enthält viel mehr, als der Titel besagt. Sie zerfällt in zwei Theile, von denen der erste bereits im November 1867 ausgegeben wurde, während der zweite erst kürzlich (Nov. 1869) erschienen ist, und mit dem ersten zusammen ein ansehnliches Bändchen von 280 Seiten in 8°. bildet. Im ersten Theile werden nur des Verf.'s eigene Untersuchungen beschrieben, welche neben ihrem hohen theoretischen Interesse auch ein praktisches beanspruchen können; letzteres namentlich, weil sie zur Auffindung sowohl eines Verfahrens, die Blausäure im Körper wirkungslos zu machen (künstliche Respiration), als auch eines wirklichen directen Gegengiftes (Atropin) geführt haben. Im zweiten Theile giebt der Verf. eine sehr vollständige tabellarische Uebersicht der seit der Entdeckung der Cyanwasserstoffsäure durch Scheele (1782) angestellten Vergiftungsversuche mit diesem stärksten und am schnellsten tödtenden von allen bekannten Giften, und stellt die Endergebnisse, welche als die

Summe unseres gegenwärtigen Wissens über die durch die Blausäure im thierischen Organismus hervorgerufenen Veränderungen zu betrachten sind, kritisch zusammen. So verdienstlich nun eine solche abschließende Zusammenstellung auch ist, so möchte man es doch fast als Zeitverschwendung bedauern, daß sich der Verf. der zu Grunde gelegten riesigen compilatorischen Tabellenarbeit selbst unterzogen hat, wenn man sieht, welche glückliche Begabung derselbe besitzt, eigene, die Wissenschaft durch neue Entdeckungen fördernde Untersuchungen anzustellen und unter Benutzung aller Hülfsmittel der modernen Wissenschaft musterhaft durchzuführen. Damit soll kein Vorwurf ausgesprochen werden, sondern vielmehr eine aufrichtige Anerkennung dessen, was der Verf. durch seine planvollen eigenen Versuche Neues über das Wesen der Blausäurevergiftung beigebracht hat; — es ist das Beste und Wichtigste, was wir überhaupt über diesen wichtigen Gegenstand wissen. Wohl sind dabei manche dunkle Punkte unaufgehellt geblieben, unzweifelhaft aber hat der Verf. mehr als irgend Einer seiner Vorgänger das Haupträthsel seiner Lösung näher gebracht. Schließlich sei die vorliegende Schrift den Herren Aerzten dringend empfohlen — nicht nur wegen der darin enthaltenen praktischen Winke, sondern auch, und zwar ganz besonders, wegen des Gedankenganges und der exacten Durchführung der ganzen Untersuchung, weil an ihr recht ersichtlich wird, was es heutzutage heißen will, die Einwirkung von Giften oder Medicamenten auf den thierischen Organismus „physiologisch" zu untersuchen. Indem wir diese Empfehlung aussprechen, können wir aber nicht umhin zu bedauern, daß den Mittheilungen über die „Einwirkung des Cyankalium und der Blausäure auf den Blutfarbstoff" keine einfachen bildlichen Darstellungen der verschiedenen Blutspectren beigegeben worden sind.

Wagner, Joh. Rud., Prof., **die chemische Fabrikindustrie.** Für den Selbstunterricht für Chemiker und Techniker, sowie zum Gebrauche an Universitäten u. technischen Lehranstalten. 2. Aufl. Leipzig, 1869. O. Wigand.

In der vorliegenden neuen Auflage der chemischen Fabrikindustrie, die zugleich den zweiten Band seines weit verbreiteten Handbuches der chemischen Technologie bildet, giebt der Verfasser eine getreue Schilderung der Theorie und Praxis des auf chemische Grundsätze basierten Fabrikbetriebes, wie sie bis jetzt die deutsche technologische Literatur kaum schon besitzt. Sie sei von unserer Seite bestens empfohlen!

Württembergische naturwissenschaftl. Jahreshefte. Hrsg. von H. v. Mohl u. A. 25. Jahrg. 1. Heft. 1869.

Inh.: Veesenmeyer, über die Pilze und Schwämme der Umgegend von Ulm. — Neuschle, über das Phänomen des Himmelsgewölbes. — Reusch, a. über die Körnerprobe am zweiachsigen Glimmer; b. über eine eigenthümliche Knickung, welche das Holz bei einer Pressung längs den Fasern erfährt; c. über die Gutta-Percha. — Zech, über die Aufzeichnungen des registrirenden Thermometers im Stuttgarter Polytechnicum. — Steudel, über die erratischen Blöcke Oberschwabens. - Th. Engel, über die Lagerungsverhältnisse des weißen Jura in der Umgebung von Heubach. — Zech, das registrirende Thermometer des Polytechnicums.

Zeitschrift für wissenschaftl. Zoologie. Hrsg. von C. Th. v. Siebold u. Alb. Kölliker. 20. Bd. 1. Heft. 1869.

Inh.: H. Nitsche, Beiträge zur Kenntniß der Bryozoen. — R. Greeff, Protohydra Leuckarti. Eine marine Stammform der Coelenteraten. — A. Dohrn, Untersuchungen über Bau und Entwicklung der Arthropoden: 4. Entwicklung u. Organisation von Praniza (Aneeus) maxillaris; 5. zur Kenntniß des Baues von Paranthura Costana. — Rud. v. Willemoes-Suhm, helminthologische Notizen. 2. — H. Eisig, Beschreibung einer Filaria aus Halmaturus. — Derf., Nereis hireinieola (Nova Species). — W. v. Nathusius, über die Structur der Moa-Eischalen aus Neu-Seeland und die Bedeutung der Eischalenstructur für die Systematik. — El. Metschnikoff, Untersuchungen über die Metamorphose einiger Seethiere. 1. über Tornaria.

Der Naturforscher. Hrsg. von Wilh. Sklarek. 2. Jahrg. Nr. 49—52.

Inh.: Die Temperaturverschiedenheiten zwischen der nördl. u. südl. Hemisphäre. — Die Reibung und die Wärme. — Die Kapillaritätskräfte an der Grenzschicht zweier Flüssigkeiten. — Der Meeresgrund in großen Tiefen. — Vertheilung des Zuckers in der Runkelrübe. — Verwerthung des Klosakenwassers in der Agrikultur — Die Wärme des Mondes. — Ueber die Spektren des Kohlenstoffs. — Die Hauptrassen der Menschen. — Bilaterale Korallen. — Einbohren der Storchschnabelfrüchte in den Boden. — Klimatolog. Unterschiede der Ost- u. Westseiten der Kontinente im Winter. — Ueber das Ammonium. — Die Dämpfung tönender fester Körper. — Die Quellen brennbarer Gase in Zentral-Italien. — Insektentödtende Pilze. — Ursprung der Kometen 1812 u. 46. 4. — Die Thierreste des Deltas der Tinière. — Die Wirkung fester Körper auf übersättigte Lösungen. — Die Fauna Neuseelands. — Temperaturverschiedenheiten in der Sinnpflanze. — Kleinere Mittheilungen.

Chemisches Centralblatt. Nr. 51—56. 1869.

Inh.: Vegetationsversuche in wässrigen Lösungen. — Quecksilberverbindungen der aromat. Kohlenwasserstoffe. — Ueber sauerstoffhalt. Basen. — W. Gibbs, üb. Fällung des Kupfers mit unterphosphor. Säure. — O. Loew, Umsetzungsprodukte der trichlormethylschwefl. Säure. — Ueber Thymol und Verwandtes. — Ueber Krotonsäure. — Ueber das Tyrosin. — P. Weselsky, einige Succinylderivate. — Ueber die Uramidosäuren. — E. v. Sommaruga, über die Kresylpurpursäure. — Ueber den Propylalkohol und seine Abkömmlinge. — Ueber die Toluidine.

Rechts- und Staatswissenschaft.

Seydel, Dr. Max, **die gemeinrechtliche Lehre vom macedonianischen Senatsbeschlusse.** Würzburg, 1869. Stahel. (59 S. gr. 8.) 15 Sgr.

Die Haupttendenz des kleinen Schriftchens ist die Widerlegung der Auffassungen über das S. C. Macedonianum, welche vor einiger Zeit Dietzel in seiner Abhandlung über dies Senatusconsult aufgestellt hat. In der That sind dieselben größtentheils schief und willkürlich und bieten daher der Bekämpfung einen bequemen Gegenstand; nur läßt sich, da dieselben wohl keine Anhänger gefunden haben, auf diesem Wege nicht gerade Großes für die Wissenschaft leisten. Doch begnügen wir uns mit dem Kleinen und gestehen wir zu, daß die Arbeit eine wohlgeschriebene und meist das Richtige treffende ist. Nur wenn der Verf. meint (S. 59), der in dem Senatsbeschluß liegende Gedanke sei auch in den particularen Rechten, insbesondere im preußischen Landrechte anerkannt, wenn auch in veränderter der Zeit angepaßter Form, so geht er über die wichtigste Seite der Sache leicht hinaus. Im modernen Rechte nämlich beruht die Beschränkung der Haussöhne in der That, wie dies Dietzel mit Unrecht für das römische Recht annimmt, auf einer durch die Familienverfassung gegebenen Minderung der Handlungsfähigkeit dieser Personen, keineswegs wie nach dem römischen Rechte auf einem positiven, durch äußere Motive gerechtfertigten Einschreiten der Gesetzgebung. Die Gedanken des heutigen, in den Particulargesetzen verkörperten Rechts und die des römischen sind daher principiell verschieden.

Schletter, Dr. Herm., Prof., **die Revisio differentiarum** juris civilis et Saxonici in den Jahren 1571 und 1572. (Beiträge zur deutschen, insbes. sächs. Rechtsgesch. 2. Heft.) Leipzig, 1869. Roßberg. (VII, 34 S. 8.) 6 Sgr.

Bei der Vorberathung der Sächsischen Constitutionen auf dem Leipziger Convent von 1571 nahmen die Abgeordneten der juristischen Facultäten zu Leipzig und Wittenberg Veranlassung, die in dem ersten Buche des bekannten Werkes „Differentiae juris civilis et Saxonici" erörterten Fragen einer Prüfung zu unterziehen. Das Resultat derselben ist in der sogenannten revisio differentiarum juris civilis et Saxonici niedergelegt; dieselbe wurde in dem Convent zu Meißen 1572 einer zweiten Superrevision unterworfen, bei welcher die betheiligten kurfürstlichen Hofräthe in der Mehrzahl der Punkte der in der revisio ausgesprochenen Ansicht zustimmten. Die revisio ist bereits mehrfach gedruckt, jedoch incorrect; von den Meißener Beschlüssen sind nur vereinzelte Bruchstücke gedruckt, und auch diese in der Art, daß man ihre Bedeutung als Ergebnisse jener nochmaligen Prüfung nicht erkennen konnte. In der vorliegenden Schrift ist der Text der revisio nebst dem zu jeder differentia gehörigen conclusum unter Benutzung der Handschriften und Drucke correct mitgetheilt, und in Bemerkungen dazu wird auf die dogmen-

geschichtliche Bedeutung derselben hingewiesen, die indeß nicht gerade hoch anzuschlagen ist.

Luxemburger Weisthümer, als nachlese zu Jacob Grimm's Weisthümern, gesammelt und eingeleitet von Hardt, Regierungsarchivar. 2. Lief. Luxemburg, 1868. Bück. (S. XVII—LXIII, 65—176. gr. 8.)

Den Anfang dieses sehr verdienstlichen Werkes haben wir im Literar. Centralblatt von 1869 Nr. 11 bereits angezeigt. Die zweite Lieferung bringt uns zunächst den Schluß der vortrefflichen Einleitung, welche eine wissenschaftliche Verwerthung des in den Weisthümern enthaltenen Materials sich zur Aufgabe gestellt hat. Wir finden darin insbesondere eine sorgfältige Darstellung der Gerichts- und Aemterverfassung und der zahlreichen Reallasten und Abgaben. Die in alphabetischer Ordnung publicierten Weisthümer sind nunmehr bis Echternach vorgerückt. Dem Texte sind dankenswerthe Noten beigegeben, die theils das sprachliche oder sachliche Verständniß fördern, theils geographische Angaben enthalten. --d.

Jaeger, Jul., der menschliche Verkehr und seine Theorie. Ein Beitrag zur Socialwissenschaft. München, 1869. Franz. (VI, 110 S. gr. 8.) 20 Sgr.

Die hier aufgestellte Theorie umfaßt als erste Abtheilung die körperlichen und geistigen Verkehrsbedürfnisse; als zweite die Mittel des materiellen und geistigen Verkehrs; als dritte die dauernden Einrichtungen des Verkehrs, d. h. als Verkehrseinrichtungen die Ansiedelungen und Communications-Anstalten; als Verkehrsverbände: Familie, Staat, Kirche, Schule, sonstige gesellschaftliche Gebilde; als vierte Abtheilung endlich die Formen des Verkehrs: Sitte und Rechte. Das ist also nicht eine Theorie des Verkehrs, sondern eine Theorie der Gesellschaft; und es ist nicht abzusehen, warum der Verf. dem Begriffe des Verkehrs eine so gezwungen weite Deutung giebt, daß Staat, Kirche, Schule als Verkehrsanstalten erscheinen; und nicht vielmehr einfach das thatsächlich bestehende Bedürfniß nach einer Theorie der Gesellschaft betont. Hätte der Verf. diesen weiteren Schritt gethan, und sich dann an die Ausarbeitung seines hier nur flüchtig skizzierten Planes gemacht, so würden ihm für die Begründung des Systems und bei der Abgrenzung gegen andere Wissenschaften noch manche Schwierigkeiten aufgestoßen sein. Bis jetzt aber ist das Gebotene zu wenig verarbeitet, zu unfertig, als daß sich Weiteres viel damit anfangen ließe. Wir begrüßen übrigens diesen neuen Versuch, die Betrachtung der physischen, geistigen und wirthschaftlichen Interessen des Volkes zu einem abgerundeten System zu vereinigen, durchaus freudig, und wünschen dem Verf. nur Zeit zu weiterem Ausbau.

Ueber die Gefahren der Erweiterung einer Zettelbank zu einer Creditanstalt durch Annahme verzinslicher Gelder mit Rücksicht auf die in Baden zu gründende Notenbank. Heidelberg, 1869. J. C. B. Mohr. (XIV, 72 S. 8.) 10 Sgr.

Wer mit der Geschichte und Literatur des modernen Bankwesens einigermaßen vertraut ist, wird kaum etwas Neues in dieser Schrift finden. Sie hat indeß ihren praktischen Werth, insofern sie gegenüber dem einseitigen Lobe, mit dem in neuerer Zeit einige volkswirthschaftliche Tagesschriftsteller die Sicherheit und den Nutzen des Contocorrent- und Depositengeschäfts gegenüber der Banknotenausgabe hervorheben, umgekehrt auf die besonderen Gefahren des ersteren hinweist. Es fehlt indeß viel daran, daß die Eigenthümlichkeit dieser verschiedenen Creditformen in erschöpfender Weise dargethan und das berechtigte Gebiet einer jeden richtig abgegrenzt wäre. Auch den Gründen, die der Verf. gegen Vereinigung des Noten- und Depositengeschäfts in einer Anstalt vorbringt, ließen sich manche andere entgegenstellen, die für diese Verbindung sprechen. Völlig verkehrt aber scheint uns die Forderung des Verf.'s, daß eine Zettelbank auf den Handel mit fremden Wechseln verzichten soll. Gerade in einem starken Portefeuille an fremden Wechseln liegt ein vortreffliches Sicherungsmittel einer Notenbank. — Schließlich noch die Bemerkung, daß wir die Bezeichnung aller Banken, welche verzinsliche Depositen annehmen, als Creditbanken, im Gegensatz zu reinen Zettelbanken, nicht für eine glückliche halten. Creditanstalten sind beide Arten von Banken, Creditbanken aber hat man bisher diejenigen Anstalten genannt, welche nach dem Vorgang des französischen crédit mobilier im sogenannten großen Finanzgeschäft z. B. Contrahierung und Unterbringung von Staatsanleihen, Gründung von Actiengesellschaften u. s. w. ihre Hauptthätigkeit finden.

Zeitschrift für das gesammte Handelsrecht, hrsg. von L. Goldschmidt u. P. Laband. 14. Bd. 1-2. Heft. 1869.

Inh.: Regelsberger, über die Haftung des Firmaerwerbers für die unter der Firma von einem früheren Inhaber eingegangenen Verbindlichkeiten. — Lesse, die Gesetze des Nordd. Bundes betreffend die Einführung der Allg. D. Wechselordnung, der Nürnberger Wechselnovellen u. des Allg. D. Handelsgesetzbuchs als Bundesgesetze und die Errichtung eines obersten Gerichtshofes für Handelssachen.— C. Alex. v. Duhn, Mittheilungen über eine im Werke befindliche Revision des Französischen Seerechts, nebst einigen Bemerkungen über seerechtliche Gegenstände. — Rechtsquellen 2c.

Zeitschrift für Bergrecht. Redig. u. hrsg. von H. Brassert u. H. Achenbach. 10. Jahrg. 4. Heft. 1869.

Inh.: Macco, Beitrag zur Erörterung der Kollisionsfälle bei Umwandlungsanträgen. — Brassert, nachträgliche Bemerkungen über Feldesumwandlungen. — H. Achenbach, über die Verbindlichkeit des Bergwerkseigenthümers, Dritten die Befahrung und Besichtigung seines Bergwerkes zu gestatten, und die Zulässigkeit einer der actio ad exhibendum nachgebildeten Klage bei Bergwerken. Mit Erörterungen über den Rechtsweg im Falle des §. 15 des preuß. Allg. Berggesetzes. — Brassert, über die Führung der Gewerkenbücher.

Zeitschrift für Kapital und Rente. Hrsg. von Freih. v. Danckelman. 6. Bd. 2. Heft. 1869.

Inh.: Die Finanzverhältnisse und das Staatsschuldenwesen des Großherzogthums Sachsen-Weimar-Eisenach. — v. Danckelman, die pfälzischen Eisenbahngesellschaften. — Ders., einige Worte über Prämienanleihen. — Ders., finanzielle Monatschronik des J. 1869.

Vierteljahrschrift für Volkswirthschaft und Kulturgeschichte. Hrsg. von Jul. Faucher. 7. Jahrg. 3. Bd.

Inh.: K. Braun, zur Geschichte der wirthschaftlichen Entwickelung Deutschlands in der 2. Hälfte des 16. Jahrh. (Forts.) — F. Perrot, über das Verkehrswesen der alten Römer. — M. Block, der Kanal von Suez. — J. Faucher, Gedanken über die Herkunft der Sprache. I. Eine orientalische Frage. — W. Wackernagel, Bericht über die Verhandlungen des 11. Kongresses deutscher Volkswirthe zu Mainz. — Volkswirthschaftliche Briefe aus Paris. — M. Wirth, die Beschäftigungsarten in der Schweiz. — M. Wirth, Enquête über die Arbeit der Kinder in den schweizerischen Fabriken vom Jahre 1869. — Bücherschau.

Jahrbücher für Gesellschafts- und Staatswissenschaften. Hrsg. von J. C. Glaser. 12. Bd. 6. Heft. 1869.

Inh.: Th. Muther, Begriff und allgemeine Grundlagen des Civilproceßrechts. — H. Contzen, zur Würdigung des Mittelalters mit bes. Beziehung auf die Staatslehre des heil. Thomas von Aquino. — Industrie, Agricultur, sittliches Leben u. ländliche Zustände. Praktische Antworten auf theoretische Fragen. — Literatur-Bericht. — Chronik vom November.

Sprachkunde. Literaturgeschichte.

Schröder, Dr. Paul, die phönizische Sprache. Entwurf einer Grammatik nebst Sprach- und Schriftproben. Mit einem Anhang, enthaltend eine Erklärung der punischen Stellen im Pönulus des Plautus. Mit 22 Tafeln. Halle, 1869. Buchhandlg. d. Waisenhauses. (X, 342 S. 4.) 4 Thlr.

Schon vor mehreren Jahren war das phönizische Inschriften-Material und zugleich die Sicherheit der Entzifferung dermaßen gewachsen, daß Prof. Levy in seinem phönizischen Wörterbuch 1864 einen gegen Gesenius' Monumenta um das Dreifache ver-

mehrten Wortvorrath bieten konnte. Der Opfertafel von Marseille war als ein gleich umfängliches Denkmal phönizischer Wortbildung und Satzfügung die Sarkophag-Inschrift des Königs Eschmunazar an die Seite getreten, in deren sprachlicher und historischer Untersuchung Prof. Schlottmann 1868 alle seine Vorgänger übertroffen hat. Und es vergeht kein Jahr, welches den Kreis phönizischer Sprachforschung nicht durch neue Funde, weniger im Mutterlande als in den Colonialländern, erweiterte. Welche noch unerschöpfte Fundgruben Sardinien und Nordafrica sind, haben erst jüngst die auch epigraphisch reichhaltigen Reisewerke des Barons von Maltzan gezeigt.

Wenn nun Julius Oppert und Joachim Ménant es für kein zu großes Wagniß gehalten haben, den semitischen Dialekt des keilschriftlichen Assyrischen grammatisch zu behandeln: so war es gewiß noch viel mehr an der Zeit, die durch Entzifferung der phönizischen Denkmäler gewonnenen sprachlichen Ergebnisse systematisch zusammenzustellen und zu einem grammatischen Lehrganzen zu verarbeiten. Ein solcher Rechnungsabschluß fördert den Fortschritt der Forschung, indem er ihr feste Grundlagen giebt und durch Scheidung des Lichten und noch Dunklen neue Ziele steckt. Ueberhaupt kommt die Wissenschaft auf keinem Gebiete vorwärts, wenn sie nicht mit der Analyse rechtzeitige Synthese verbindet, d. h. das Einzelne in gehörigen Zusammenhang bringt und auf Gesetz und Regel zurückzuführen sucht.

Wir begrüßen deshalb das vorliegende Werk als die Ausführung eines glücklichen zeitgemäßen Gedankens. Dr. Schröder, aus Merseburg gebürtig und jetzt in Constantinopel, um sich da für das Dragomanat auszubilden, hat, wie die Vorrede zeigt, seine semitischen Studien in bester Schule gemacht. Unterstützt von den Professoren Gosche, Schlottmann und dem uns durch frühen Tod entrissenen Arnold hat er sich in der weithin zerstreuten und theilweise nicht leicht zu erlangenden Literatur der phönizischen Epigraphik vollkommen heimisch gemacht. Es ist ihm möglich geworden, dem Abschnitt über die Quellen zur Erforschung der phönizischen Sprache einen Nachweis der zur Zeit bekannten altphönizischen und neupunischen Inschriften beizufügen, so vollständig wie bisher nirgends, und sich in den Anhängen in selbständiger Entzifferung vieler Inschriften und der punischen Stücke des Plautus nicht ohne vorherige Kenntnißnahme sämmtlicher einschlägiger Leistungen zu versuchen. Ganz abgesehen von der systematischen Darstellung der phönizischen Grammatik kann sein Werk als ein Repertorium der phönizisch-punischen Literatur gelten. Umschlossen von diesen Beigaben nimmt die Grammatik einen verhältnißmäßig kleinen Raum ein (S. 75—220). Sie zerfällt in zwei Theile, die Schrift- und Lautlehre und die Formenlehre mit syntaktischen Bemerkungen. Wir können es nicht mißbilligen, daß der Verf. die Syntax nicht zu einem besonderen Theile gestaltet hat. Die meisten Inschriften sind ohne Bedeutung für die Syntax, und die Einsicht in die Syntax, welche uns einige Sprachdenkmäler gewähren, läßt uns nur wenig dem Phönizischen im Unterschiede vom Alt- und Neuhebräischen Eigenthümliches erkennen. Eine solche Behandlung der phönizischen Syntax, wie die der samaritanischen in Uhlemann's Institutiones 1837, verbirgt das Eigenthümliche unter dem Gemeinsamen und nimmt mehr Raum ein, als sie Nutzen bringt.

Für eine ins Einzelne gehende Kritik ist hier nicht der Ort, indeß mögen einige Gegenbemerkungen, die dem Verf. nicht unwillkommen sein werden, ein Zoll der Dankbarkeit sein, zu welcher uns die reiche Belehrung verpflichtet, die wir aus diesem Werke geschöpft haben und noch zu schöpfen hoffen. Es verletzte uns, in der Einleitung den Monotheismus ohne weiteres als Natureigenthümlichkeit der semitischen Race bezeichnet zu finden; diese Behauptung gilt uns als unhistorisch, alle Semiten sind von Haus aus Heiden gewesen und dafür, daß der Monotheismus Israels kein Naturgewächs war, möge sich der Verf. auf Dillmann's Gießener Antrittsrede verweisen lassen. Unter die Wörter, welche im Phönizischen gemeinüblich und im Hebräischen nur dem höheren Stil eigen sind, hätte auch tubur aufgenommen werden können, welches nach Consentius (s. Keil's Grammatici Latini) im Phönizischen der Berg bedeutet. In der Lautlehre behauptet der Verf., daß die deutsch-polnische Aussprache des Schurek wie ü aus Palästina stammen müsse; wir glauben daß er Recht hat, ein altgrammatisches Zeugniß dafür fehlt bis jetzt, aber wenn die palästinische Landessprache סורסי = *Συριστί* genannt und *διφθέρα* im babylonischen Talmud ריפתרא, im palästinischen רופתרא umschrieben wird, so scheinen dergleichen Beispiele allerdings zu zeigen, daß u, ü, i im Jüdisch-palästinischen wie im Phönizischen in einander überschwankende Laute waren. In Erklärung des kosmogonischen *Μώτ* (bei Sanchuniathon) treffen wir mit dem Verf. zusammen und verweisen auf Schuster's Schrift de veteris Orphicae Theogoniae indole atque origine, welche auch ihrerseits bestätigt, daß das Phönizische sachlich und sprachlich sich vielfach mit nachbiblisch Jüdischem berührt. Die Ansicht des Verf.'s über die Entstehung des Relativs אשר ist zur Zeit auch noch die unsere: das phönizische אש ist auf halbem Wege von ש zu אשר. Indeß ist abzuwarten, ob Windisch's Untersuchungen über die Entstehungsgeschichte der Relativpronomina nicht vielmehr die Ansicht Fleischer's bestätigen werden, welcher אשר für ein ursprüngliches Nomen in der Bedeutung von אֲחַר (אחר) hält. Daß das o des singularisch gebrauchten lamo u. dgl. auf irriger Anflickung eines glossatorisch beigeschriebenen ו beruhe, halten wir für eine vorschnelle Vermuthung; das Richtige findet sich in Bickell's Anzeige des Schlottmann'schen Eschmunazar in Reusch's Literaturbl. 1869, Col. 363 ff. angedeutet. Ebenso irrig ist es, wenn das Dagesch nach dem ה des Artikels für Dag. forte conjunctivum erklärt wird; es ist compensativ, denn der Artikel, ursprünglich Demonstrativpronomen, lautete hal, wie im Beduinischen noch heute. Unrichtig ist es auch, wenn das Farbenwort אדם für ein Denominativ von דם Blut angesehen wird; der Wurzelbegriff beider findet sich in Wünsche's Hosea I, 92 erörtert: אדם ist das, was die Franzosen rouge foncé nennen und דם heißt das Blut als dichte dunkle Flüssigkeit.

Wir könnten noch die Herleitung des Volksnamens *Φοίνικες* von den Palmen auf dem ersten Blatte und die Behauptung conjunctionellen Gebrauchs des כ auf dem letzten Blatte der Grammatik und Manches dazwischen beanstanden, aber es möchte scheinen, als ob die Tadelsucht unsere Freude an dieser gediegenen wahrhaft ersprießlichen Arbeit überwöge. Die typographische Herstellung ist geschmackvoll und correct. Von Fehlern, wie sie sich auch in dem correctesten Buche finden, möchten wir nur das stilistisch falsche המדברים היו מדברים für auf S. 9 nicht unbemerkt lassen. F. D.

Pindari carmina cum deperditorum fragmentis selectis. Recognovit W. Christ. Leipzig, 1869. Teubner. (XX, 236 S. kl. 8.) 9 Sgr.

(Bibliotheca scr. gr. et rom. Teubneriana.)

Diese Ausgabe enthält außer der Vita Pindari bei Eustathius einen revidierten Text mit ganz kurzen kritischen Anmerkungen ohne weitere Erläuterung. Denn obgleich das laufende Jahrzehnt zwei ausgezeichnete Ausgaben gebracht hat, die eine von Tycho Mommsen, der mit erstaunlichem Fleiß das urkundliche Fundament wohl für lange festgestellt hat, die andere Theod. Bergk's dritte Ausgabe, in der wir gar manche Stelle durch glückliche Divinationsgabe entschieden geheilt finden, so glaubte dennoch Christ mit Recht, es sei noch Manches zu thun übrig. Mommsen nämlich in seinem Streben nach urkundlicher Feststellung habe sich oft zu ängstlich an die Ueberlieferung gehalten, Bergk dagegen sei durch sein glänzendes Talent im Conjecturieren bisweilen in Willkür gerathen, weswegen ein Mittelweg einzuschlagen sei. In der Würdigung der Quellen schließt sich Christ auch

mit eigenen Ausführungen in der praefatio an Mommsen's Resultate an. Doch nicht in den allerdings maßvollen Aenderungen des Textes, glaubt er, liege ein wesentliches Verdienst seiner Ausgabe, sondern in der Erleichterung des rhythmischen Lesens für Anfänger, wozu er durch ein einfaches Mittel verhilft. Da nämlich die langen Verse verschiedene rhythmische Reihen enthalten, so hat er nicht nur, wie gewöhnlich geschieht, die vorausgeschickten metrischen Schemata mit den Ictus bezeichnet, sondern auch im Text durch Punkte unter den betreffenden Silben das Anheben einer neuen rhythmischen Reihe kenntlich gemacht, womit dem häufig stolpernden Anfänger wohl gedient ist. Wo die überlieferte Lesart nicht befriedigt, hat er Conjecturen aufgenommen, sowohl fremde als eigene, beides mit Besonnenheit. Viele Vermuthungen sind auch in den Anmerkungen mitgetheilt. Von Christ's in den Text aufgenommenen Conjecturen sind beifallswerth O. III, 9 *ἅ τε Πίσα με γέγωνεν* statt *γεγωνεῖν*. VI, 77 *ὄρους* statt *ὄροις*, da der Schol. *ὄρος*. VIII, 58 *μαχᾶν | ἔκ* st. *μάχαν | ἐκ*. P. I, 77 *δὲ κλέων* st. *δ' ἐρέων*. III, 11 wie Oelenschläger *ἐν θαλάμῳ δόμον εἰς Ἀίδα*. IV, 260 *κᾶστιν* mit Dawes st. *ἄστιν*. Ferner als Vermuthungen unter dem Text XIII, 20 *ἱππείοισιν ἔντεσσιν* statt *ἱππείοις ἐν ἔντεσσιν*. ibid. 49 *σταθείς* st. *σταλείς*. P. I, 70 *Συρακόσσας διέπει* st. *Συρακόσσαισε νέμει*. IV, 211 *λαβροτάταις γέννσιν* statt des Gen. — Ungewiß dagegen ist O. VII, 15 das aufgenommene *ἐτασθέντων*. VII, 53 *ἀδόλως* st. *ἄδολος*, für jenes spricht schwerlich d. Schol. IX, 112 ist kaum zu billigen *Αἰαντέῳ 'ν ὅς δαιτί*. X (XI), 11 wird statt *κοινὸν λόγον* vermuthet *κοῖον λόγον*, aber woher dieser Ionismus? XIII, 107 statt des fehlerhaften *Ἀρκάς ἀνάσσων* will er *Ἀρκάσιν ἴστωρ*, gewiß passend, doch schlägt Ref. vor *Ἀρκάσιν ἔσχεν* „gewonnen hat". P. IV, 118 schreibt er *οὐχ ἵκω ξέναν μάν*, Hermann mit unbedeutender Aenderung des Ueberlieferten *οὐ ξείναν ἱκοίμαν* (und daß *οὐ* mit Opt. ohne *ἄν* nachdrücklich verneine, zeigt L. Schmidt de om. part. *ἄν*, Marburg 1868 S. 2). ibid. 173 ist *γενεά, βλέποντες ἀλκάν* an sich gefällig, doch auch vulg. *αἰδεσθέντες* „hochhaltend" genügt. 253 *ἐπεδείξαντο κρίσιν*. Für *κρίσιν* ist Vielerlei conjiciert worden. Christ mit Kayser schreibt *ἐπεδείξαντο Ἴτυν*. Ref. hatte schon längst (nach N. XI, 14) *ἐπέδειξαν βίαν* vermuthet und so seitdem auch Oelenschläger. Daß 273 *ἔξοχ' ἄνοντιαι* für *ἐξυφαίνονται* nöthig, ist zu bezweifeln, da letzteres auch N. IV, 44 vorkommt.— Druckfehler S. XI adverso fronte. S. 81 *ἐγήμου* in der Note statt *ἐρήμου*. R.

---

1) **P. Cornelii Taciti** de vita et moribus Cn. Julii Agricolae liber. Erklärt von Dr. Carl Tueeking, Gymnasialoberlehrer. Paderborn, 1869. Schöningh. (72 p. 8.) 20 Sgr.

2) **Das Leben des Agricola** von Tacitus. Schulausgabe von Dr. Ant. Aug. Dräger. Leipzig, 1869. Teubner. (54 p. 8.) 5 Sgr.

An passenden Schulausgaben des Agr. hat es bisher gefehlt: denn die deutschen Anmerkungen in der kleinen Ausgabe von Wex sind doch zu knapp, und der lateinische Commentar von Kritz für schwächere Schüler schwer zu bemeistern. Die genannten Bearbeitungen bewähren den alten Spruch: Si duo facinnt idem, non est idem.

Tuecking, Verfasser einer dreibändigen Universalgeschichte, betont mehr das sachliche, Dräger, bekannt durch seine Forschungen über den Stil des Tacitus, mehr das sprachliche Element; aber ebenso groß ist der andere Unterschied, daß Tuecking nur die gangbarsten Hülfsmittel ausgenutzt und kaum eine eigene, neue Bemerkung beigebracht hat (14, 2 eine herzlich schlechte Conjectur haberent), während Dräger auch die hier und dort zerstreuten Beiträge sorgfältig zu Rathe zieht und mit selbständigem Urtheile verwerthet. Dahin gehören z. B. die feinen Verbesserungsvorschläge von C. Meiser in den Blättern für bayerisches Gymnasialwesen, 5, 3 (Cap. 15, 2 enim statt manum, 37, 1 clam statt item u. ä.), die Aufsätze im Philol. 24. 25. 26. 27, die gründliche Abhandlung von Urlichs de vita ac honoribus Agricolae; der halb verrufenen Ausgabe von Hofman Peerlkamp, die Tuecking nur aus Citaten zu kennen scheint, hat Dräger mehr entlehnt als frühere Editoren.

Daß Tuecking den subjectiv geformten Text von Wex statt den von Halm, wie Dräger that, zu Grunde gelegt, war ungeschickt, weil er dann doch die Hälfte der längst widerlegten Difteleien Wexens widerlegen mußte, oder aber die Fehler seines Vorgängers, von denen er sich nicht frei machen konnte, fortgepflanzt hat, wie Cap. 32 die Noten zu nisi si und zu municipia zeigen. Cap. 15 sagt T. ex facili stehe bei Tacitus gewöhnlich für das Adverb, während doch dieser Gräcismus nur noch hist. 3, 19 vorkommt; Cap. 16 wird fälschlich interpretiert seditio nullo sanguine constitit, richtiger citra sanguinem substitit; die Cap. 37 hergestellte Form nari verstößt gegen den Sprachgebrauch des Tacitus. Statt den zahlreichen älteren deutschen Uebersetzungen, die T. benutzt, wäre es gerathener gewesen, sich an Gutmann und Roth zu halten, und den jugendlichen Lesern etwas seltener eine goldene Brücke zu bauen, die über die Schwierigkeiten hinüberführt.

Was Dräger betrifft, so hat er nach unserem Gefühl für eine Schulausgabe des Guten zu viel gethan, wenn er nicht nur regelmäßig angiebt, ob ein Ausdruck poetisch oder prosaisch, klassisch oder nachklassisch sei, sondern sogar, welcher einem Schüler unbekannte Schriftsteller (z. B. Cap. 22, Z. 9 Vellejus) denselben zuerst in die Prosa eingeführt. Jedem selteneren Worte den Taufschein und eine kurze Lebensgeschichte beizulegen, außerdem das Maß der Gunst zu bestimmen, deren es sich bei Tacitus in den verschiedenen Schriftstellerperioden erfreut, hat doch mehr nur für den Lehrer Werth. Warum Cap. 3 die seniores vom 41. Jahre an gerechnet werden, ist uns wegen Cic. sen. 17, Liv. 43, 11, 6, Gell. 10, 28 unverständlich. Vereinzelte Constructionen, wie Cap. 27 penetrandum Caledoniam statt penetrandam, sollte man zumal in einer Schulausgabe erst dann einem Autor sicher vindicieren, wenn Beispiele mit pluralischem Substantiv z. B. penetrandum Britannos beweisen, daß nicht ein bloßer Schreibfehler darunter stecke. Cap. 15 contingit mit Infinitiv der klassischen Prosa abzusprechen verbietet Cic. Arch. § 4 antecellere contigit. Unser Schlußurtheil ist, daß Preis und Werth der beiden Ausgaben im umgekehrten Verhältnisse stehen. W.

Hübner, E., Grundriss zu Vorlesungen über die römische Litteraturgeschichte. 2. verm. Aufl. Berlin, 1869. Weidmann. (IV, 91 S. 8.) 12 Sgr.

Das Büchlein, dessen erste mit Hadrian abschließende Auflage binnen einem halben Jahre erschöpft war, hat durch die zweite Bearbeitung (es reicht jetzt bis auf Isidor) so viel gewonnen, daß es auch Andern als den speciellen Zuhörern des Verf., für die es in erster Linie bestimmt ist, gute Dienste zu leisten im Stande sein wird.

Die wenigen Bogen weisen uns zwar unter jedem Autor nur die besten Ausgaben und die sonstige sich an denselben knüpfende philologische Literatur in besonnener Auswahl nach; indessen ist für die allerletzten Jahre der Vorroth erschienener Dissertationen u. ä. so reichlich und so prompt ausgeschüttet, daß man an dem Grundrisse zugleich auch ein Supplement zu den ausführlichen Literaturgeschichten besitzt. Ob es nicht möglich oder passend wäre, auch die Hauptbelegstellen aus den alten Quellen selbst, bald im vollen Wortlaut bald mit bloßer Angabe der Zahlen, in einen solchen Leitfaden aufzunehmen, damit der akademische Vortrag auch für die Besprechung biographischer und chronologischer Fragen, überhaupt für die Darstellung der gesammten literarischen Thätigkeit eines Schriftstellers einen ähnlichen Rückhalt wie für das Bibliographische gewänne und so das immer genierende Dictieren von Citaten erspart werden könnte?

Da Verf. selbst um Nachträge bittet, so mögen hier einige wenige den Beschluß machen. Ist S. 35 Brückner, Leben Ciceros

1852 unabsichtlich weggeblieben, oder weil er das Aufnahmeexamen nicht bestanden hat? — S. 38 vermißten wir: Teuffel, über Horaz, Tüb. 1868. 4°. — S. 41 war zur Ergänzung von L. Müller die Bücheler gewidmete Dissertation von Ern. Protzen, de excerptis Tibullianis, Gryph. 1869 56 pp. zu erwähnen. — S. 58 fehlt namentlich die sorgfältige Darstellung der livianischen Syntax von Ludw. Kühnast, Rastenburg 1863, Marienwerder 1867, 1868. — S. 59 füge hinzu: C. Bursian, Spicileg. crit. in Annaei Senecae libris suasoriarum et controversiarum. Tur. 1869. — S. 63 Hüttemann, de elocutione Taciti, sollte heißen Zernial. W.

The Tragedy of King Richard II. by William Shakespeare. Für den Schulgebrauch erklärt von Dr. L. Riechelmann. Leipzig, 1869. Teubner. (VII, 150 S. 8.) 12 Sgr.

Der Herausgeber, dem man schon mehrere recht brauchbare Schulausgaben englischer Dichtungen verdankt, hat auch hier wieder eine recht nützliche Arbeit geliefert. Schon die Wahl des Stückes ist eine glückliche zu nennen, denn Richard II. eignet sich mehr als manches andere Drama Shakespeare's zur Schullectüre, ist aber trotzdem in Deutschland, unseres Wissens, mit Ausnahme eines ziemlich unbedeutenden Versuches, noch nicht für jenen Zweck bearbeitet worden. Die Ausführung verdient alles Lob. Voran geht eine kurze Notiz über Shakespeare's Leben und Werke, sowie einige Bemerkungen über Sprache und Versbau derselben, letztere freilich, wie uns scheint, etwas allzu concis. Die darauf folgende historische Einleitung, großentheils auf Pauli's Darstellung beruhend, soll den Schüler mit dem geschichtlichen Hintergrunde bekannt machen. Dem Texte des Stückes selbst liegt die Cambridge Edition zum Grunde, von welcher der Herausg. nur in wenigen in der Vorrede bezeichneten Fällen abgewichen ist. Die sprachlichen und sachlichen Anmerkungen halten eine dem Zwecke des Buches entsprechende gerechte Mitte zwischen Ueberfluß und Dürftigkeit und als besonders zweckmäßig müssen wir es hervorheben, daß der Herausgeber sich aller ästhetischen Erörterungen enthalten hat. Eine dankenswerthe Zugabe sind auch die in einem Anhange gegebenen Auszüge aus Holinshed's Chronik, wodurch der gereiftere Schüler in den Stand gesetzt werden soll, den Dichter mit seinem Originale zu vergleichen.

Zeitschrift für die österr. Gymnasien. Redd.: J. G. Seidl, F. Hochegger, J. Vahlen. 20. Jahrg. 9=10. Heft. 1869.

Inh.: R. Rösler, Johanna die Wahnsinnige, Königin von Castilien. Beleuchtung der Enthüllungen G. A. Bergenroth's aus dem Archive zu Simancas. — Förster, ist der Alas des Sophokles das Glied einer Trilogie? — J. Alex. Rozek, Bemerkungen zu Cicero's Erklärung über „nobiscum". — A. Conze, Uebersicht neuer Erscheinungen der archäolog. Literatur. — Kürzere Besprechungen. — A. Egger, die Reformbestrebungen auf dem Gebiete der deutschen Orthographie.

Zeitschrift für Völkerpsychologie und Sprachwissenschaft. Hrsg. von M. Lazarus u. H. Steinthal. 7. Bd. 1. Heft. 1869.

Inh.: H. Steinthal, über Homer und insbes. die Odyssee. — Richard Förster, quaestiones de attractione etc., rec. von Holzmann. — Nagel, Französisch=Englisches etymol. Wörterbuch; Weishaupt, Sammlung von französischen Wörtern u. Redensarten; J. B. Meyer, Kant's Psychologie, rec. von H. Steinthal. — G. v. d. Gabelentz, über eine Eigenthümlichkeit des japan. Zahlwortes.

Panstenographikon. Hrsg. von Krieg u. Zeibig. 1. Bd. 2. Lief. Mit 1 autogr. Taff. (Vergl. das Referat im Liter. Centralbl. 1869 S. 648.)

Inh.: Schmitz, Studien zur lateinischen Stenographie. — Pitman's Phonography. — Laffaille, Sténographie française. — *Πρακτικὴ Στενογραφία Π. Ἡλιοπούλου.* — Nederlandsche Stelsels. II. — Horstig, erleichterte deutsche Stenographie.

Zeitschrift für Stenographie u. Orthographie. Hrsg. von G. Michaelis. 17. Jahrg. Nr. 6. 1869.

Inh.: Ueber Rumpelt's System der Sprachlaute. (Schluß.) — Michaelis, zur Fortbildung der Stolze'schen Stenographie.

Der Schriftwart. Hrsg. von K. Eggers. 3. Jahrg. Nr. 12. 1869. (Verspätet.)

Inh.: K. Eggers, die Stenographie=Unterrichtsfrage. 3. (Schl.) — Zeitung. — Statistisches — Namen= u. Sachregister.

Jahrbuch für Romanische und Englische Literatur ꝛc. Hrsg. von Ludw. Lemcke. 10. Bd. 4. Heft. 1869.

Inh.: Ad. Mussafia, zur rumänischen Formenlehre. — Jul. Brakelmann, zur Berner Liederhandschrift 231. — Freih. v. Reinsberg=Düringsfeld, der Dialect von Sassari. — E. Böhmer, kritische Anzeige. (Dante=Forschungen, von C. Witte.) — Miscelle. — Bibliographie des Jahres 1868; von Ad. Ebert, Ad. Tobler und Ludw. Lemcke. — Register.

Kunst. Baukunst.

Allgemeines Künstler-Lexicon, unter Mitwirkung der namhaftesten Fachgelehrten des In- und Auslandes herausgegeben von Dr. Julius Meyer. Zweite gänzlich neubearbeitete Auflage von Nagler's Künstlerlexicon. Erster Band. Erste Lieferung. Leipzig, 1870. Engelmann. (XII, 72 S. Lex.-8.) 12 Sgr.

Von deutschen Künstlerlexicis konnten bisher nur zwei in Betracht kommen: das Füßly's und das Nagler's. Das erstere, obgleich veraltet und in Urtheil wie Schreibweise dem heutigen Geschmacke ziemlich fernstehend, bleibt dennoch immer ein angenehmes und brauchbares Buch, das für Manches als Quelle angesehen werden muß. Auf anderer Stufe steht Nagler, dessen Lexicon, ein Product angestrengten Fleißes und ausgedehnter Erfahrung, freilich auf jeder Seite die Schwächen seines Autors zeigt, zugleich aber so unentbehrlich ist, daß für Auctionsexemplare hohe Preise bezahlt werden. Nagler hat benutzt und zusammengestellt, was seiner Zeit irgend zugänglich war, und der Wissenschaft wesentliche Dienste geleistet. Es kann deshalb nur als eine gebührende Anerkennung seiner Verdienste angesehen werden, daß das jetzt neu herauskommende Künstlerlexicon des Herrn Dr. Julius Meyer sich eine neubearbeitete Auflage des Nagler'schen nennt. In Wahrheit ist es eine ganz neue Arbeit und eine solche war nothwendig. Ungemeines Material, an Werken wie an literarischen Nachrichten, ist in den letzten 20—30 Jahren zu Tage getreten. Niemanden ausreichend bekannt, unaufhörlich anschwellend, hat es sich längst zu einer fast unfruchtbaren Masse gestaltet, der nicht allein der Anfänger rathlos gegenüberstand. Die diesem Zustande entwachsenden Uebelstände ergeben sich von selbst. Es ist dahin gekommen, daß die der allgemeinen Kunstgeschichte gewidmeten Studien an manchen Stellen kaum mehr als ernsthafte wissenschaftliche Thätigkeit betrachtet werden.

Die einem neuen Künstlerlexicon zufallende Aufgabe ergiebt sich hieraus, und die Art und Weise, in der wir sie hier angegriffen sehen, läßt auf eine befriedigende Lösung hoffen. Ein auf 15 Bände, von 15—50 Bogen jeder, angelegtes Unternehmen kann nicht aus dem, bei alphabetischer Anordnung, zufälligen Inhalte der ersten Lieferung beurtheilt werden, allein diese ersten Bogen sind dennoch wohl geeignet, einen Vorschmack wenigstens zu geben dessen, was zu erwarten steht. Unserer Meinung nach etwas ganz Ausgezeichnetes. Wir wiederholen, indem wir dies unbedingt anerkennende Urtheil abgeben, nur was wir dem Verleger und Herausgeber vor Monaten beim Empfang der zuerst als Manuscript für die Mitarbeiter gedruckten ersten Lieferung mündlich ausgesprochen haben. Inhalt, Form, kritische wie ästhetische Behandlung des Stoffes sind damals so reiflich erwogen, jedes Bedenken ist so sorgfältig durchgesprochen worden, daß Verleger und Herausgeber, indem sie die erste Lieferung definitiv dem Publicum übergeben, sich das Bewußtsein wohl gönnen dürfen, gethan zu haben was irgend möglich war. Auch für die typographische Behandlung gilt dies. Ein Unternehmen wie dieses kann den literarischen Ruhm Deutschlands nur erhöhen und wird einst auch jedem der Mitarbeiter zur Ehre gereichen, der sich pro virili parte daran betheiligte. Neben 44 deutschen

finden wir deren 34 ausländische aufgezählt, lauter Namen die für antike, mittelalterliche und neue Kunst die besten Garantien geben.

Die erste Lieferung enthält als Einleitung eine Darlegung der leitenden Gesichtspunkte. Der Text geht bis Eugen Adam. Jeder Artikel ist von seinem Verfasser unterzeichnet. Als besonders hervorzuheben erscheinen die den Dell' Abbate's und Achenbachs gewidmeten kleinen Biographien (vom Herausgeber), sowie die Mittheilungen über die Abels (von Schönherr in Insbruck). Zum Theil wird hier ganz neues Material geliefert. — Möge das Ganze in dem Geiste vollendet werden, in dem es begonnen worden ist. Hn. Gm.

Riegel, Herm., **über die Darstellung des Abendmahles** besonders in der toscanischen Kunst. Ein Beitrag zur vergleichenden Kunstgeschichte. Mit 4 Abbildungen. Hannover, 1869. Rümpler. (III, 94 S. gr. 8.) 24 Sgr.

Es ist ein gewöhnlicher Fehler derer, welche über moderne Kunstgeschichte schreiben, daß sie Motive, welche die Künstler der Ueberlieferung verdanken, als Züge individueller Anschauung ansehen und daraus unrichtige Folgerungen ziehen; Untersuchungen wie die vorliegende sind deshalb doppelt willkommen. Sie zeigen den nothwendigen Zusammenhang von Anfang an und setzen in den Stand, das was in der That der Originalität der großen Meister verdankt wird, richtiger zu erkennen und zu erklären. Eine ganze Reihe ähnlicher Untersuchungen liegen als vorgezeigte Arbeiten schon lange in der Luft und sollten je eher je lieber in Angriff genommen werden.

Einzelnes, womit wir nicht einverstanden sind, zu besprechen, ist hier der Ort nicht. Nur ein Mißverständniß sei erwähnt. Der Verf. legt (S. 27) den Herren Crowe und Cavalcaselle das Urtheil unter, es habe Taddeo Gaddi (den wir im Gegensatze zu Giotto für den Meister eines Berliner Abendmahlbildchens halten) „Giotto'sche Compositionen gestohlen und schlecht ausgeführt." Sicherlich haben Crowe und Cavalcaselle dies nicht sagen wollen. Von Diebstahl kann hier ja keinenfalls die Rede sein, da der genaue Anschluß der Schüler an die Arbeiten ihrer Meister, und die Nothwendigkeit dieses Verhältnisses eben das ist, was als natürlichen Proceß darzulegen, in vielen Fällen die Aufgabe sein muß. Mag deshalb Gaddi das Gemälde gemalt haben oder nicht, weder wird Giotto dadurch die geringste Ehre entzogen, noch seinem Schüler der geringste Makel angeheftet.

1502 als Datum des Sposalizio Raphael's (S. 56) statt 1504, ist wohl nur ein Druckfehler. Daß die Cena von S. Onofrio keine Arbeit Raphael's sei, ist auch unsre Meinung und muß, anderslautender Ansicht der Franzosen und Italiener gegenüber, immer wieder gesagt werden. Hn. Gm.

Semper, Gottfr., **über Baustyle.** Vortrag. Zürich, 1869. Schulthess. (32 S. gr. 8.) 10 Sgr.

Der Vortrag Semper's „Ueber Baustyle" ist der Protest eines Künstlers gegen die heutige Sucht, neue Baustile machen zu wollen, gegen die Leidenschaft des Architekten erfinden zu wollen, gegen den Vorwurf der Armuth an Erfindung, welcher von Seiten des Publicums dem heutigen Baumeister oft gemacht wird. Die besondere Veranlassung boten die Erörterungen über die Stilfrage, welche bei Gelegenheit des zukünftigen Berliner Doms laut wurden, und namentlich die Neigung einen solchen Dom im gothischen Stil zu bauen, welche in gewissen Berliner Kreisen laut wurde. Der Gedanke, welcher den Verfasser leitet, ist nicht neu, auch kaum die Art, mit welcher er denselben begründet, nämlich der Nachweis, daß die Künste, und an ihrer Spitze die Baukunst, die symbolische Verwirklichung der herrschenden socialen, staatlichen und religiösen Systeme sind, daß ein neuer Culturgedanke, so oft er Wurzel faßte, die Baukunst in seinem Dienste fand, und daß von der heutigen Architektur das Betreten neuer Bahnen deshalb nicht zu erwarten ist, weil nirgend eine neue welthistorische, mit Kraft und Bewußtsein verfolgte Idee sich kundgiebt. Das Wesentliche dieser Gedanken hat Semper selbst bereits gründlicher in seiner Schrift „Die vier Elemente der Baukunst" gegeben. Die jetzt, im engen Rahmen eines öffentlichen Vortrags, gebotene Uebersicht der Entwicklungsformen der Baukunst von den frühesten Zeiten an kann, trotz vieler schlagender Ausdrücke und origineller Wendungen, das hörende Publicum nicht in solchem Maße gefesselt haben wie andere Vorträge Semper's, namentlich der in der Form so vortreffliche „über den Schmuck" ꝛc. ꝛc., während das lesende Publicum Ausführlicheres erwartet. Immerhin ist es von Werth, daß ein schaffender Architekt, und zwar derjenige, der unter allen Lebenden als der erste gelten kann, ein so unumwundenes Bekenntniß über die Grenzen ablegt, welche der schöpferischen Macht des Architekten überhaupt gesetzt sind. — Noch eine orthographische Bemerkung: Wie kommt es, daß S. das Wort Stil richtig vom lateinischen Stilus ableitet und doch jetzt mit y schreibt statt mit i, im Gegensatz zu seiner eigenen früheren Schreibart in seinem großen Werke „Der Stil in den technischen und tektonischen Künsten", durch welches das Richtige bereits als in die Wissenschaft eingeführt gelten konnte? A. W.

Pädagogik.

Gebhardt, Dr. F. W., **über gute und schöne Aussprache des Deutschen** in Schule, Haus und Leben. 2. verm. Aufl. (Zuerst in der „Cornelia".) Leipzig, 1869. Serig. (19 S. gr. 8.) 3 Sgr.

Der auf dem Gebiete der Pädogogik, besonders des Gesangunterrichts, auch literarisch bekannte Verf. hat in dieser kleinen Schrift auf Grund langjähriger Beobachtung und praktischer Erfahrung und mit fleißiger Benutzung der einschlagenden Literatur sich über die Verbreitung, das Wesen und die Beseitigung der Eintönigkeit, der einförmigen Sprachmelodie, sowie des widerlichen Singetones im Sprechen, Lesen, Recitieren und freien Vortrage in einer Weise ausgesprochen, die zwar den Gegenstand (bei dem engen Rahme) nicht erschöpft, aber nichtsdestoweniger alle Anerkennung und Beachtung verdient, und zwar nicht nur von Seiten der Lehrer, für die das Schriftchen zunächst bestimmt ist, sondern auch aller derer, die sich eines oder des andern der hier gerügten Sprachfehler bewußt sind. M.

Pädagogisches Archiv. Hrsg. von W. Langbein. 11. Jahrg. Nr. 10.

Inh.: H. Riemann, Schulrede am Jahrestage der Schlacht von Königgrätz. — A. Grüllich, die Bedeutung psycholog. Kenntnisse für den Lehrer. — Das Studium u. sein Gelingen. — Dörpfeld, Grundgedanken eines Vortrags über das Verhältniß der Schule zu Staat und Kirche. — Die Dörpfeld'sche Schrift u. die Kritik in den Preuß. Jahrbüchern. — Beurtheilungen u. Anzeigen. — Pädagogische Zeitung.

Vermischtes.

1) **Flinzer**, Dr. med. Max, **über die Anforderungen der öffentlichen Gesundheitspflege an die Schulbänke.** Mit Tabellen u. 1 Abbildung. Chemnitz, 1869. Focke. (30 S. 8.) 7½ Sgr.
Dasselbe, 2. verb. Auflage, mit Tabellen ꝛc. Ebend. 1869. (32 S. 8.) 7½ Sgr.

2) **Schildbach**, Dr. E. H., Dir. der gymn.-orthopäd. Heilanstalt zu Leipzig, **die Schulbankfrage** und die Kunze'sche Schulbank. Unter Mitwirkung von Ernst Kunze in Chemnitz. Mit 11 Abbildungen im Text. Leipzig, 1869. Keil. (IV, 62 S. 8.) 10 Sgr.

Die Frage nach der Einrichtung zweckmäßiger Schulbänke hätte viel früher als dies geschehen ist von Sachverständigen in Angriff genommen werden sollen. Unsere bisherigen Einrichtungen waren höchst mangelhaft und ein Jahrhunderte langer Schlendrian hatte alles beim Alten gelassen. Das Kind, die her-

anwachsende Jugend bringt einen großen, verhältnißmäßig den größten Theil des Lebens auf der Schulbank zu, in einer körperlichen Stellung oder Lage, welche nachtheilig auf den Organismus einwirkt. Rückgratsverkrümmungen, eingedrückte Brust, Kurzathmigkeit, mangelhafte Blutbildung, krumme Haltung auch beim Stehen und Gehen sind die häufig beklagten Folgen jener Verhältnisse, welchen nur eine höchst kräftige Constitution zu widerstehen vermag. Dabei nimmt die Kurzsichtigkeit unserer Schuljugend in einer wirklich schreckenerregenden Weise überhand und zwar in steigenden Proportionen von den untersten Klassen bis zu den obersten, so daß der Beobachter über den Grund nicht lange in Zweifel bleiben kann. Schreiber dieses kann den Fall bestätigen, daß in einer Klasse von 42 13—15jährigen Knaben fast der dritte Theil der Kurzsichtigkeit wegen auf der vorderen Bank placiert zu werden wünschte!

Die jetzt mehr als sonst auf das Praktische gerichtete Gesundheitspolizei und die vermehrte Aufmerksamkeit der öffentlichen Presse und dadurch der großen Menge auf diese wichtige Frage hat seit kurzem verschiedene Versuche zur Herstellung zweckmäßigerer Schulbänke und Schultafeln veranlaßt. So liegen jetzt in Leipzig vier Modelle, aus Chemnitz, Dresden und Lindenau bei Leipzig, der öffentlichen Berathung und Beschlußfassung vor. Unter diesen Modellen ist unbestritten das Chemnitzer das zweckmäßigste. In Folge der Bemühungen und Versuche des Chemnitzer Kaufmanns und Stadtverordneten Ernst Kunze hat Dr. Flinzer sein Schriftchen verfaßt, in welchem er eine Anzahl bezüglicher Abschnitte aus anderen Schriften zusammenstellt, auch ein dankenswerthes Literaturverzeichniß beifügt, die Kunze'sche Subsellie abbildet und kurz beschreibt und in mehreren Tabellen die Maße der verschiedenen Lebensalter und Körpergrößen mit den Maßverhältnissen für Bank und Tisch vergleicht. Eine zweite Ausgabe war dadurch bald nöthig geworden, daß — einige störende Fehler in dem Druck der Tabellen ungerechnet — Vers. sich darauf beschränkt hatte, die Maße der vom Erfinder für die Chemnitzer Realschule angegebenen Bänke mitzutheilen. Da diese aber für Kinder vom 10. Jahre an oder von 122—177 Centimeter Körperlänge berechnet waren, so fehlten denen, welche sich nach Flinzer's Vorschriften richteten, noch die Maßangaben für die unteren Klassen der Volksschule. In der zweiten Auflage ist das Fehlende nachgetragen und sind die Modelle in acht Abstufungen für Schüler von 104—177 Centimeter durchschnittlicher Körperlänge angegeben.

Noch vollständiger, auf die sorgfältigsten Voruntersuchungen gegründet, die verschiedenen Körperhaltungen der Kinder beim Sitzen mit ihren Folgen für die Körpergestaltung genau darlegend, auch mit bildlichen Darstellungen der verschiedenen Körperhaltung versehen, ist die Schrift von Dr. Schildbach, der durch seine Studien und seine Praxis in Behandlung der Rückgratsverkrümmungen Autorität geworden ist. Die Maßtabelle ergiebt zehn Modellnummern für Kinder von weniger als 103 bis über 163 Centimeter Körperlänge und zwar so, daß die Abstufungen für die kleineren Kinder rascher aufeinander folgen, wie denn die Körpergröße in den oberen Klassen mehr variiert als in den unteren. Die Kunze'sche Subsellie hat Vers. einigermaßen, besonders in den Maßen, verändert und, unter Mitwirkung des Erfinders selbst, technisch genau beschrieben, auch in Grundrissen wie in Profilen abgebildet; Ernst Kunze in Chemnitz und Zimmermeister Staritz in Leipzig sind bereit, Modelle anzufertigen und zu versenden, und die Menge der eingegangenen Aufträge zeugt für die Wichtigkeit des Gegenstandes. Wir wünschen im Interesse unserer Jugend dem Buche recht allgemeinen praktischen Erfolg.

Denkschriften der kaiserl. Akad. der Wissenschaften. Philos.-hist. Cl. 16. Bd. Wien, 1869. Gerold's S. in Comm.

Inh.: I. (von Mitgliedern): A. Pfizmaier, die chinesische Lehre von den Kreisläufen und Luftarten. — Derf., Erklärungen zu den Nachrichten von der Ankunft Fiko-fo-no ni-ni-gi-no mikoto's in Japan. — Fr. Pfeiffer, Quellenmaterial zu altd. Dichtungen. 1. — II. (von Nicht-Mitgliedern): J. G. Ritter v. Hahn, Reise durch die Gebiete des Drin und Wardar im Auftrage der kaiserl. Akademie der Wissenschaften unternommen im Jahre 1863. 2. Abth.: Chorographische Notizen. 3. Abth.: Geschäftliches, Volkswirthschaftliches, Statistisches. (Mit 1 Karte u. Erläuterungen zu derselben.)

Sitzungsberichte d. kaiserl. Akad. d. Wissenschaften in Wien. Philos.-histor. Cl. 62. Bd. 4. Heft. Juli 1869.

Inh.: Pfizmaier, die Aufstände Wei-ngao's und Kung-sünschö's. — Stark, keltische Forschungen: II. Keltische Personennamen, nachgewiesen in den Ortsbenennungen des Codex traditionum ecclesiae Ravennatensis aus dem 7.—10. Jahrh. 1. u. 2. Theil.

Nachrichten von der K. Ges. d. Wiss. u. der G. A. Universität zu Göttingen. Nr. 22 u. 23. 1869.

Inh.: K. Ges. d. Wiss. (öffentl. Sitzung am 4. December): Grisebach, über einige Vegetationsformen des tropischen Asiens. — Wieseler, zum Andenken der Verdienste F. G. Welcker's und O. Jahn's um die classische Alterthumswissenschaft. (Erscheint in den Abhandlungen.) — Clebsch, über die Abbildung algebraischer Flächen. — Brioschi in Mailand, Correspondent, des substitutions de la forme

$$\theta(r) \equiv \varepsilon\left(r^{n-2} + ar^{\frac{n-3}{2}}\right)$$

pour un nombre n premier de lettres. — Jahresbericht des Secretairs. (Personalveränderungen; Preisfragen.)

Altpreuß. Monatsschrift. Hrsg. von R. Reicke und E. Wichert. 8. Heft. November-December 1869.

Inh.: H. L. Elditt, das Bernstein-Regal in Preußen. (Forts.) — B. Stadie, der landräthl. Kreis Stargard in Westpreußen in historischer Beziehung von den ältesten Zeiten bis jetzt. (Schl.) — Reusch, eine alte Schulordnung. — M. Curtze, Domenico Maria Novara da Ferrara, der Lehrer des Copernicus in Bologna. — Kritiken u. Referate. — Mittheilungen u. Anhang.

Revue critique. Nr. 52.

Inh.: G. Sauppe, lexilogus Xenophonteus. — Liber diurnus p. p. E. de Rozière. — F. C. Dahlmann's Quellenkunde 3. Aufl., von G. Waitz. — K. G. Blumstengel, Leibniz's ägyptischer Plan. — Variétés. (Une lettre de Hase á Raoul Rochette.)

1870. Nr. 1: A nos lecteurs. — R. Liebert, de doctrina Taciti. — H. Kern, die Glossen in der lex Salica. — C. Humbert, Molière, Shakspeare und die deutsche Kritik. — Allgemeines Künstlerlexicon hrsg. von J. Meyer. 2. Aufl. 1. Bd. 1. Lief.

Nuova Antologia di scienze, lettere ed arti. 5. Anno. Vol. 13, Fasc. I. Gennaio.

Inh.: Il concilio vaticano. — T. Massarani, l'arte a Monaco e a Norimberga. — A. Scialoja, della mancanza dei veri partiti politici in Italia, e del come potrebbero sorgere. — L. Pigorini, le abitazioni lacustri. — V. Bersezio, Galatea. (fine.) — M. Minghetti, dell' ordinamento delle imposte dirette in Italia. III. — A. Gabelli, l'istruzione elementare in Italia, secondo gli ultimi documenti pubblicati dal Ministero. — A. Franchetti, rassegna drammatica. — Rassegna politica. — Bollettino bibliografico.

Die Grenzboten. Red.: G. Freytag u. J. Eckardt. Nr. 3.

Inh.: Die Reise des Kronprinzen von Preußen. — Kirchliche Reformbestrebungen in der Schweiz. — Correspondenz aus Holland. — Reisebilder aus Galizien. 2. Krakau. — Literatur. — Aufruf.

Illustrirte Zeitung. Nr. 1385.

Inh.: Emile Ollivier, der Minister des liberalen Kaiserreichs. — Victor Rüffy, designirter Bundespräsident der schweizerischen Eidgenossenschaft für 1870. — Der Untergang des Dampfbootes Rheinfall. — Die Schynstraße im Canton Graubünden. — Das ökumenische Concil. — Die Humboldtfeier in Mexico. — Bilder aus Norwegen. 1. Norwegens Küste in höheren Breiten. Von Dr. P. G. Lorentz. — Karl Ferdinand Langhans.

Serapeum. Hrsg. von Rob. Naumann. Nr. 21 u. 22. 1869.

Inh.: Drei Kurfürstlich-Kölnische Bibliotheken zu Bonn im 18. Jahrh. (Schl.) — F. L. Hoffmann, Erinnerung an preußische Bibliographen ꝛc. 51. Martin Georg Christgau. 52. Johann Carl Dähnert. 53. Martin van Kempen. — E. Weller, Supplement zu Panzer's deutschen Annalen u. zu E. Weller's Repertorium typographicum. — A. Tobias, Beiträge zur Sprüchwörter-Litteratur.

Intelligenzblatt Nr. 21 u. 22. Bodmann's Werke u. Nachlaß. (Nachträge.)

Deutsche Turnzeitung. Nr. 48—52.

Inh.: H. Deinhardt, Arndt's Leben und Charakter. (Schl.) — Ed. Dürre, zur Orientirung. — Liedereigen (Menuett) von Turnlehrer Brehm in Mannheim, beschrieben von K. Wassmannsdorff. — Beilage: Th. Bach, Bericht über die Görlitzer Turnlehrerversammlung. (Schluß.)

Unsere Zeit. Hrsg. von Rud. Gottschall. N. F. 6. Jahrg. 1. Heft.

Inh.: H. Stephan, der Suezkanal und seine Eröffnung. 1. Art. Geschichte des Suezkanals. — Fr. Althaus, die wahre Geschichte von Lady Byron's Leben. — R. Andree, Alexandrine Tinne. — H. Schwarz, über die explodirenden Substanzen der Neuzeit. — Der gegenwärtige Stand der deutschen Volksbanken. — Nekrologe (H. Koenig; Fr. Overbeck; A. Jos. S. Gendebien).

* *

Sonntagsblatt, hrsg. von Fr. Duncker. Nr. 49—52.

Inh.: L. Ziemssen, die Emigranten. (Schl.) — Wallenstein und sein neuester Biograph. 2. — Das Reich der Pharaonen im 19. Jahrh. — J. Lessing, die Nationalgalerie des Volkes. — R. Doehn, ein Wohlthäter zweier Hemisphären. — M. Ehrlich, die Schädellehre. Novelle. — C. F. Liebetreu, eine Stamm-Köchin. — W. Buchner, Ernst Moritz Arndt. — K. Neumann-Strela, Schloß Belvedere.

Blätter f. literar. Unterhaltung. Hrsg. von Rud. Gottschall. Nr. 3.

Inh.: F. Wehl, neuere dramatische Dichtungen. — R. Gottschall, Revue des Literaturjahres 1869. (Schl.) — J. J. Honegger, aus der neuesten deutschen Romanliteratur. (Schl.) — Feuilleton: Ein Shakspeare-Epitaph; Straßennamen von Gewerben; Engl. Urtheil über neue Erscheinungen der deutschen Literatur.

Magazin für die Literatur des Auslandes. Nr. 3.

Inh.: Ein unparteiischer Realist über die deutsch-böhmische Frage. — Saint René Taillandier und die deutschen Romane der Neuzeit. — Dreifacher Absolutismus. — Berühmte Liebespaare. — Deutsche Wissenschaft in Schweden. — Ein literarischer Freibeuter, von der französ. Akademie gekrönt. — Aus der Gesellschaft zu Washington. — Rom und die Inquisition jenseits des Oceans.

Buch der Welt. 5. Heft.

Inh.: Ludw. Habicht, offene Augen. (Forts.) — K. Ruß, Anschauungsunterricht. — Fr. Gerstäcker, Verhängnisse. (Forts.) — J. Venedey, aus dem Leben Savonarola's. — E. Willkomm, Nervenkrank oder Humbug u. Schwärmerei. (Forts.) — G. Rasch, ein maurisches Königsschloß in Spanien. — Wurm, die Darwin'sche Lehre. (Schluß.) — Ein Gletscherabenteuer. — G. Richardt, eine Elephantenjagd. — Kathleen. Nach dem Engl. von L. Du Bois. (Forts.) — Aus allen Welttheilen.

Europa. Nr. 3.

Inh.: Das Literaturjahr 1869. — Das Erziehungswesen bei den Griechen und Römern. — Zur Geschichte des Rebus. — Faster und Fasterinnen. — Was im Meer treibt.

Gartenlaube. Nr. 3.

Inh.: Wilhelmine v. Hillern, aus eigener Kraft. — Weck, Kaisergräber in Wien. — Aus deutschen Lustschlössern. 1. Auf dem Winterkasten. Von H. S. — Im Banne der Engelsburg. 1. — Doctor Reinhard. (Forts.)

Daheim. Nr. 16.

Inh.: G. Hiltl, eine Cabinetsintrigue. (Forts.) — G. Hesekiel, ein Roccocobildchen. — P. Wiedenmann, Eis und Stahl. — R. Aloé-Lallemant, Erinnerungen an Suez. 2. Festesnachklänge. Fr. Bücker, das gläserne Handwerk. — Von allerhand Kochkünstlern. Von A. M.

Westermann's Monatshefte. Januar.

Inh.: G. vom See, ein Carneval. — O. Freih. v. Reinsberg-Düringsfeld, Indovinelle. — Ferd. Heyl, aus den Tagen der franz. Emigration. — E. v. Mansonnet, Skizzen aus Ostindien. (Schl.) — R. Rühlmann, die Kraft im Haushalte der Natur. — W. Raabe, der Schüddrump. (Forts.) — H. Riegel, die Grabkirche der Mediceer u. Michel Angelo. — Römische Ausgrabungen.

Allgem. Militär-Zeitung. 44. Jahrg. Nr. 51 u. 52.

Inh.: Die größeren Truppenübungen der königl. bayer. Armee im J. 1869 bei Schweinfurt u. Bamberg. (Schl.) — Gedanken über die Sicherung ruhender Truppen. (Schl.) — Russisches Soldatenleben. (Schl.) — Nachrichten ꝛc.

Die Natur. Hrsg. von O. Ule u. K. Müller. Nr. 3.

Inh.: K. Müller, Pilze und Forstinsekten. — Mich. H. Wieser, die thierische Milch und die Methoden ihrer Conservirung. 2. — R. P. A. Stix, die Pelzthiere Minnesota's.

Ausführlichere Kritiken

erschienen über:

Anstey, munimenta acad. (Von R. P.: Hist. Z. 1 S. 222.)
Bastian, Reisen im ind. Archipel. (Lehm.'s Mag. 2.)
Benfey, Sprachwissenschaft. (Von M. Bréal: Rev. cr. 51.)
Bernhardt, Waldwirthschaft. (Von !: Faucher's Vjschr. VII. 3.)
Buddha and his doctrines. (Von L. Feer: Rev. cr. 51.)
Chesney, Waterloo-Lectures. (Von F. v. M.: Hist. Z. 1 S. 176.)
Chroniken d. D. St. VII. (Von G. W.: Ebd. S. 207.)
Eberty, Geschichte des Pr. Staats. (Von M.: Ebd. S. 202.) — Gewerbegerichte. (Von 1: Faucher's Vjschr. VII. 3.)
Erdmannsdörffer, Waldeck. (Von H. Peter: Hist. Z. 1 S. 193.)
Freytag, Mathy. (Von A. Stahr: Nationalztg. 13. 15. — Von A. L.: Weser-Z. 8217.)
Grundtvig, Danm. folkeviser. IV. 1. (Von Liebrecht: G. g. A. 50.)
v. Hartmann, Philosophie des Unbewußten. (Grenzb. 2.)
Hiller, Tonleben. (Von L. St.: A. A. Z. 365.)
Hoffmann, Abdominaltyphus. (Von Dr. Wraný: Vjschr. f. pr. H. 1.)
Hüffer, Politik. (Von Sybel: Hist. Z. 1 S. 85.)
Janko, Laudon. (Von Schäfer: Ebd. S. 27. — Von * *: A. A. Z. 352 ff.)
Janus, Papst und Concil. (Bl. f. lit. U. 2.)
Jlowaisky, Handbuch der russ. Gesch. (Von G.: Hist. Z. 1 S. 266.)
v. Kampen, de parasitis Gr. (Von E. Caillemer: Rev. cr. 51.)
Kersten, v. d. Decken's Ostafrica. (Von Kohl: G. g. A. 50.)
Krieger, Menstruation. (Von Dr. M. Weisl: Vjschr. f. pr. H. 1.)
Kriegk, die Brüder Senckenberg. (Von E. B.: Nat.-Z. 17.)
v. Lavergne-P., organische Staatslehre. (Nordd. A. Z. 7.)
Longman, Edward III. (Von R. P.: Hist. Z. 1 S. 234.)
v. Maltzan, Sittenbilder. (Von G. H.: Lehm.'s Mag. 2.)
Mayer, Sinnestäuschungen. (Von Dr. M. Smoler: Vjschr. f. pr. H. 1.)
Mittheilungen zur vaterländ. Geschichte (St. Gallen) N. F. I. (Von K. Moßmann: Rev. cr. 51.)
Monum. Germ. Scr. XXI. (Von Th. Toeche: Hist. Z. 1 S. 185.)
Müller, Barnabasbrief. (Von H. E.: G. g. A. 50.)
Nasse, m. a. Feldgemeinschaft. (Von R. P.: Hist. Z. 1 S. 238.)
Niemeyer, Percussion. (Von W. K.: G. g. A. 51.)
v. Oettingen, Moralstatistik. (Von Dr. E. Reich: Wiener med. Wschr. 102.)
v. Ompteda, Nachlaß. III. (A. A. Z. 364 f.)
Pichler, Hinderniſſe. (Von Dr. A. Horawitz: Presse 360.)
de Rozière, liber diurnus. (Von G. Waitz: G. g. A. 50.)
Rumpel, philosophische Propädeutik. (Von C. P.: Nat.-Z. 17.)
Sachs, encyklop. Wörterbuch. (Von D. Sanders: Lehm.'s M. 2.)
Schellen, Spectralanalyse. (Von A. Vogel: N. Rep. f. Pharm. 11.)
Schmidt, Kunstformen. (Von Dr. J. Klengel: A. mus. Z. 1.)
Schwane, Dogmengeschichte der patrist. Zeit. (Katholik 12.)
Trinchera, cod. Aragonese. I u. II. 1. (Von Dr. F. Hirsch: G. g. A. 51.)
Waitz, Dahlmann's Quellenkunde. (Hist. Z. 1 S. 183.)
Waldenburg, Tuberculose. (Von Prof. J. Kaulich: Vjschr. f. pr. H. 1.)
Wedell, de emendationibus a Sopherim. (Von Th. Nöldeke: G. g. A. 51.)
Werber, Heilmittellehre. (Von Dr. J. Robitschek: Vjschr. f. pr. H. 1.)
Zirngiebl, Studien über die Ges. Jesu. (Von -r: Prot. KZ. 1.)

Wichtigere Werke der ausländischen Literatur.

Amerikanische.

Hodge, A. A., a commentary on the confession of faith. (550 p. gr. 8.) Philadelphia. 7 s. 6 d.

Jarvis, J. J., art thoughts: the experiences and observations of an American Amateur in Europe. (379 p. 8.) New York. 7 s. 6 d.

Orton, J., the Andes and the Amazon; or, Across the Continent of South America. Map and illustr. (352 p. 8.) New York. 10 s. 6 d.

Pumpelly, R., across America and Asia: Notes of a five years' journey around the world, and of residence in Arizona, Japan, and China. (454 p. 8., 25 illustr. and four maps.) New York. 16 s.

Tuttle, H., the career of the God idea in history. (216 p. 12.) Boston. 7 s. 6 d.

Englische.

Adamson, H. T., the analogy of the faith: illustrated in a series of discourses. (305 p. 8.) 4 s. 6 d.

Barnes, R., lectures on obstetric operations, including the treatment of haemorrhage, and forming a guide to the management of difficult labour. (540 p. 8.) 15 s.

Bergenroth, G. A memorial sketch. By W. C. Cartwright. (329 p. 8.) Edinburgh. 7 s. 6 d.

Carlyle, Th., on heroes, hero worship, and the heroic in history. (300 p. 8.) 7 s. 6 d.

Chesterfield, Lord, letters, sentences, and maxims; with a critical essay by C. A. Sainte-Beuve. (248 p. 18.) 2 s. 6 d.

Codman, J., ten months in Brazil; with notes on the Paraguayan war. (212 p. 8.) Edinburgh. 5 s.

Galileo, the private life of, compiled principally from his correspondence and that of his eldest daughter, Sister Maria Celeste. (306 p. 8.) 7 s. 6 d.

Grabham, M. C., the climate and resources of Madeira, as regarding chiefly the necessities of consumption and the welfare of invalids. (220 p. 8.) 5 s.

Johnston, K., handbook of physical geography. (220 p. 8.) 3 s. 6 d.

Lillie, Rev. J., lectures on the first and second epistles of Peter, with an introduction by Philip Schaff. (542 p. roy. 8.) 12 s.

Parker, J., a homiletic analysis of the New Testament. Vol. 1. Gospel by Matthew, with an introductory essay on life of Jesus Christ considered as an appeal to the imagination. (342 p. 8.) 7 s. 6 d.

Patterson, A. J., the Magyars, their country and institutions. With maps. 2 vols. (680 p. 8.) 18 s.

Trench, Capt. F., the Russo-Indian Question, historically, strategically, and politically considered; with a sketch of Central Asiatic politics and map of Central Asia. (182 p. 8.) 7 s. 6 d.

Französische.

Agnel, E., de l'influence du langage populaire sur la forme de certains mots de la langue française. (188 p. 8.) Paris.

Barni, J., Napoléon I. (195 p. 18.) Paris. 1 fr.

Desjardins, A., les Moralistes français du 16. siècle. (554 p. 8.) Paris. 7 fr. 50 c.

Hubert-Valleroux, P., des sociétés particulières en droit romain. Des associations ouvrières (sociétés coopératives) et de leur situation légale en France en droit français. (III, 300 p. 8.) Abbeville.

Lafond (de Lurcy), G., fragments de voyage autour du monde. (234 p. 4. à 2 col.) Paris. 2 fr. 50 c.

Lartet, L., essai sur la géologie de la Palestine et des contrées avoisinantes, telles que l'Egypte et l'Arabie, comprenant les observations recueillies dans le cours de l'expédition du duc de Luynes à la mer Morte. 1. partie. (296 p. 4. et carte.) Paris.

Lescour, J. P., Telenn Gwengam. La Harpe de Guingamp. (XXIII, 374 p. 12.) Brest.

Merlet, G., St.-Evremond, étude historique, morale et littéraire, suivie de fragments en vers et en prose. (340 p. 18.) Paris. 3 fr. 50 c.

Mourin, E., les comtes de Paris, histoire de l'avénement de la troisième race. (XXVIII, 533 p. 8.) Angers.

Roger, J. B., tractatus theologicus de actibus humanis in genere. (XII, 488 p. 8.) Langres.

Sainte-Beuve, galerie de femmes célèbres tirée des Causeries du lundi. Illustr. de 13 portr. (477 p. gr. 8.) Paris.

Sauzay, J., histoire de la persécution révolutionnaire dans le département du Doubs, de 1789 à 1801, d'après les documents originaux inédits. T. 6. La Terreur. (731 p. 12.) Besançon.

Italienische.

Alizeri, F., presenti condizioni delle belle arti in Liguria. (138 p. gr. 8.) Genova. L. 5.

Bertini, G. M., la filosofia greca prima di Socrate, esposizione storico-critica. (VIII, 352 p. 16.) Torino. L. 4.

Calza, G., saggio di filosofia delle matematiche, con una appendice sulla quantità fisica. (275 p. 8.) Torino. L. 3, 25.

Hudry-Menos, M. G., la royale maison de Savoye. Ses origines et sa politique. Etudes historiques. (92 p. 8.) Firenze. L. 4.

Mantegazza, P., profili e paesaggi della Sardegna. (232 p. 12.) Milano. L. 3.

Orlandi, G., Carlotta Corday, cenno storico. (47 p. 8.) Vicenza.

Osio, L., documenti diplomatici tratti dagli archivi Milanesi e coordinati. Vol. II. p. 1. (280 p. 4.) Milano. L. 7, 25.

Der 1. Band erschien in 2 Theilen im Jahre 1865, zum Preise von 12 L. 50 C.

Sparano, E., l'origine ed il progresso delle nazioni. (556 p. 8.) Caserta. L. 3.

Valeriani, G., la vita di Gesù Cristo. (766 p. 8.) Torino. L. 6.

Niederländische.

Andriessen, P. J., de suppoost aan de bank van leening, of de laatste levensjaren van Joost van den Vondel. 1657—1679. (232 bl. 8. met 4 pl.) Amsterdam. f 1,90.

Boekeren, R. Koopmans van, Jan Koster. Een verhaal. (207 bl. 8. met 4 pl.) Leiden. f 1,90.

Brauw, Jhr. Mr. W. M. de, de onderwijsquaestie. Eene parlementaire gedachtenwisseling. (X, 105 bl. gr. 8.) 's Gravenhage. f 1.

Meij, H. W. van der, studia Theognidea. Accessit collatio codicis Mutinensis tantum non omnis. (75 bl. gr. 8.) Leidae. f 0,75.

Motley, J. L., de opkomst van de Nederlandsche republiek, 2. afdeeling. Geschiedenis van de Vereenigde Nederlanden sedert den dood van Willem den Zwijger tot het twaalfjarig bestand. 6. deel. (XXVII, 358 bl. gr. 8.) 's Gravenhage. f 3,85.

Posno, M. A., handleiding tot het Indisch staatsregt, met bijlagen en register. (XXXI, 247 en 236 bl. 8.) Amsterdam. f 4,75.

Sicherer, C. A. X. G. F., Lorelei. Plaudereien über Holland und seine Bewohner. 2 Theile. (VIII, 274; X, 368 bl. gr. 8.) Leiden. f 6,30.

Statistiek van het gevangeniswezen over 1867. (VII, 165 bl. roy. 8.) 's Gravenhage. f 1.

Tiele, C. P., vergelijkende geschiedenis der oude godsdiensten. 1. deel. De Egyptische en Mesopotamische godsdiensten. (270 bl. roy. 8.) Amsterdam. f 2,75.

Antiquarische Kataloge.

(Mitgetheilt von der Antiquariats-Buchhandlung Kirchhoff u. Wigand.)

Antiquariat, schweizer., in Zürich. Nr. 29. Naturwissenschaften, Mathematik, Astronomie, Physik, Chemie ꝛc. Nr. 30. Philosophie, Pädagogik. Nr. 21. Vermischtes.

Beck'sche Buchhandlung in Nördlingen. Nr. 100. Vermischtes.

Bertling in Danzig. Nr. 49. Vermischtes.

Kirchhoff u. Wigand in Leipzig. Nr. 265. Musikwissenschaft und Musikalien.

Maske's Antiquariat in Breslau. Nr. 96. Medicin.

Auctionen.

(Mitgetheilt von denselben.)

1. Februar in Bonn (Cohen u. Sohn): Bibliotheken des Professor Werther in Königsberg und Bergmeister Sinning in Bonn

7. Februar in s'Gravenhage (M. Nijhoff): Jurisprudenz, Geschichte ꝛc.

Nachrichten.

Der Privatdocent Dr. Overbeck in Jena ist als Professor der Theologie nach Basel berufen worden und wird diesem Rufe zu Ostern Folge leisten.

Dr. Ewald Hering, Professor an der Josephsakademie in Wien, ist als Nachfolger Purkynje's nach Prag berufen worden.

Der außerordentl. Professor Dr. Schüppel an der medicinischen Facultät zu Tübingen ist zum ordentl. Professor an derselben ernannt worden.

Geh. Justizrath Dr. theol. et jur. Bluhme in Bonn wurde am 3. Januar bei Gelegenheit seiner 50jähr. Jubelfeier als Dr. juris von der phil. Facultät der Universität Bonn zum Ehrendoctor der Philosophie creiert.

Die Akademie der Wissenschaften in Paris hat den Professor Dr. Helmholtz zu ihrem Correspondenten in der Abtheilung für Physik ernannt.

Der König von Preußen hat den Professoren Dr. Schneider in Berlin und Dr. Gräfe in Halle den Rothen Adlerorden 4. Classe verliehen.

Am 4. Januar † in Genf der durch seine Schrift über Jerusalem bekannte Graf Alexander v. Wartensleben-Carow im Alter von 41 Jahren.

Am 5. Januar † in Bonn der Professor der Philosophie Dr. Friedrich van Calker im 80. Lebensjahre.

Am 6. Januar † in Freiburg i. Br. der Professor des Strafrechts an der dortigen Universität Dr. v. Woringen.

Am 10. Januar † in München der bekannte Heraldiker Dr. Otto Titan v. Hefner im 43. Lebensjahre.

Anfragen.

1. In den Jahren 1831 und 32 erschien zu Zwickau in dem Verlage der Richter'schen Buchhandlung eine populär-kirchliche Zeitschrift: „Die freie Kirche", herausgegeben von dem unter dem Namen des „Bienenvaters" bekannten Mag. Richter, von der gegenwärtig weder auf dem Lager der genannten Buchhandlung noch in den Dresdner und Leipziger Bibliotheken ein Exemplar vorhanden ist. Würde wohl ein Besitzer der gedachten Zeitschrift, falls sich ein solcher unter den Lesern des „Literarischen Centralblattes" findet, geneigt sein, die beiden Jahrgänge derselben dem Unterzeichneten auf einige Zeit zu leihen?

Dresden, den 13. Januar 1870. Max Krenkel, Dr. ph.
Halbe Gasse 13.

---

2. Aus welcher Sprache stammt das Wort Schablone? Hierüber wird um gefällige Auskunftsertheilung in diesem Blatte höflichst ersucht.

Anm. d. Red.

Anfragen etymologischen Inhalts wie die vorstehende werden uns sehr häufig eingesandt, müssen aber meist zurückgelegt werden, weil sie offenbar gestellt wurden, ohne daß die Einsender von den bisher schon darüber gepflogenen Erörterungen Kenntniß genommen hatten. Auch der Einsender der obigen Frage hat schwerlich Weigand's Deutsches Wörterbuch (Gießen, J. Ricker) benutzt, worin er eine ihn wahrscheinlich völlig befriedigende Auskunft gefunden haben würde. Wir bitten, uns nie etymologische Anfragen aus dem Gebiete der Deutschen Sprache zuzusenden, bevor man nicht wenigstens jenes musterhafte Buch zu Rathe gezogen hat.

Literarische Anzeigen.

10] Verlag von F. A. Brockhaus in Leipzig.

Soeben erschien

Deutsche Dichter des siebzehnten Jahrhunderts.

Mit Einleitungen und Anmerkungen.
Herausgegeben von
Karl Goedeke und **Julius Tittmann.**
Zweiter und dritter Band.

8. Jeder Band geh. 1 Thlr., geb. 1 Thlr. 10 Ngr.

Paul Fleming's Gedichte. Herausg. von Julius Tittmann. **Friedrich von Logau's Sinngedichte.** Hrsg. von Gustav Eitner.

Diese Sammlung reiht sich an die in demselben Verlage erscheinenden über das Mittelalter, das sechzehnte, und das achtzehnte und neunzehnte Jahrhundert an; alle vier zusammen sind bestimmt, eine Bibliothek der deutschen Nationalliteratur von ihren Anfängen bis auf die neueste Zeit zu bilden, und erfreuen sich bereits allseitig der günstigsten Aufnahme.

Nicht minder wie der erste Band dieser Sammlung, der Martin Opitz' Dichtungen enthält, werden die beiden neuen Bände willkommen sein, da Fleming wie Logau zu den namhaftesten Lyrikern ihrer Zeit gehören und in der Entwickelungsgeschichte der poetischen Literatur der Deutschen eine wichtige Stelle einnehmen.

19] Neuer Verlag v. **Heyder & Zimmer** in Frankfurt a/M. aus dem Jahr 1869.

Glaubrecht, O. Anna die Blutegelhändlerin. 7. Aufl. cart. 5 Sgr.
„ **Das Haidehaus.** Eine Erzählung aus dem Spessart. 2. Aufl. cart. 10 Ngr.
„ **Neue Hessische Erzählungen.** 2. Aufl. cart. 10 Ngr.
Hofmann, K., von Nauborn, Sonntagsbilder. cart. 12 Ngr.
Luther's deutsche Werke. Nach den ältesten Drucken mit liter.-histor. Einleitungen von Enders. 2. Aufl. 12. u. 13. Bd. à 22½ Ngr.
Menzel, Dr. W. Kritik des modernen Zeitbewußtseins. 1½ Thlr.
Schultz, Prof. Dr. H. Alttestamentliche Theol. 2 Bde. 4½ Thlr.
„ **Sechs Reden über die kirchl. Fragen** der Gegenwart. 15 Ngr.
Scharfenberg, H. Historien aus Oberhessen. 15 Ngr.
Traugott, Fr. Des Handwerks goldner Boden, wie er hält und wie er bricht. Geschichten aus einer kl. Stadt. 10 Ngr.
Vilmar, Dr. A. F. C., Luther, Melanchton, Zwingli, nebst einem Anhang: Das evangel. Kirchenlied. 15 Ngr.
„ **Ueber Goethe's Tasso.** 12 Ngr.

20] Verlag von F. A. Brockhaus in Leipzig.

Soeben erschien:

Gemälde der mohammedanischen Welt.

Von **Julius Braun.**

8. Geh. 2 Thlr. 15 Ngr.

In diesem Werke liegt die letzte Arbeit des verdienstvollen Geschichtsforschers vor, die er kurz vor seinem Tode vollendet hatte. Sie ist zugleich — wie Professor Moriz Carriere in einem Vorwort sagt — die reifste Frucht seines unermüdlichen kühnen Strebens, seines vielseitigen Wissens, seiner künstlerischen Gestaltungskraft; und gerade jetzt, wo der Kanal von Suez die alten Culturländer wieder in den Weltverkehr hineinzieht, wird Braun's den ganzen Schauplatz, alle Zeiten und alle Sekten des Islam umfassendes Gemälde um so mehr mit lebhafter Theilnahme empfangen werden.

In Ferd. Dümmler's Verlagsbuchhandlung (Harwitz und Gossmann) in Berlin erscheint:

Der Naturforscher. [25

Wochenblatt zur Verbreitung der Fortschritte in den Naturwissenschaften.

Herausgegeben von Dr. **Wilhelm Sklarek.**

Preis vierteljährlich 1 Thlr., Preis des Monatsheftes 10 Sgr.

Der „Naturforscher" hat sich das Ziel gestellt und nach dem Urtheile aller Berufenen bisher geschickt angestrebt, die Entdeckungen der Forscher aller Länder — zum Theil aus den Verhandlungen der Vereine und Akademieen, zum Theil aus Monographien und Fachjournalen — aufzusammeln und in gedrängter Kürze gemeinverständlich wiederzugeben. Eine solche, im guten Sinne populäre Darstellung wird besonders für Diejenigen von großem Nutzen sein, die ein specielles naturwissenschaftliches Fach bearbeiten, und bei dem engen Zusammenhange, in dem die einzelnen Zweige der Naturwissenschaft unter einander stehen, auch aus den übrigen Gebieten regelmäßig das Wichtigste und Interessanteste kennen zu lernen wünschen.

Eine ganze Reihe geachteter Forscher hat sich bereits dem Unternehmen als Mitarbeiter angeschlossen.

Probenummern sind durch jede Buchhandlung zu erhalten.

Verlag von **Otto Meissner** in Hamburg. [18

ENGLISH ESSAYS.

A Collection of excellent short compositions by various English and American Authors.

Vol. 2. Preis 15 Sgr.

Contents: — Modern English Poets II. — Peel. — Lord Brougham. — David Garrick. — Mr. Darwin's Theories. — Baron Steuben. — Indian Superstitions. — Madame de Montespan. — Yankee Humour. — Count Bismarck.

22] Verlag von F. A. Brockhaus in Leipzig.

Die

HYMNEN DES RIG-VEDA

im Samhita- und Pada-Text.

Herausgegeben von **Max Müller.**

DAS ERSTE MANDALA.

Zum Gebrauch für Vorlesungen.

4. Geh. 2 Thlr. 15 Ngr.

Aus Max Müller's grosser Ausgabe des Rig-Veda veranstaltete die Verlagshandlung einen Separatabdruck des ersten Mandala, um denselben allen Lehrern und Studirenden des Sanskrit zu wohlfeilem Preise zugänglich zu machen.

Antiquarischer Bücherverkehr.

H. F. Münster's Antiquariat in **Verona,** via alla Scala. Lager seltener und werthvoller Werke aus allen Fächern der Wissenschaft zu billigen Preisen.
Cataloge gratis und franco. [36

K. F. Koehler's Antiquarium in **Leipzig,** Poststr. 17. Bedeutendes Lager wissenschaftlicher Werke.
Cataloge gratis und franco. [2

Druck von W. Drugulin in Leipzig.

Literarisches Centralblatt

für Deutschland.

Nr. 6.] Herausgeber und verantwortlicher Redacteur Prof. Dr. Fr. Zarncke. [1870.

Verlegt von Eduard Avenarius in Leipzig.

Erscheint jeden Sonnabend. 29. Januar. Preis vierteljährlich 2 Thlr.

Inhalt:

Levit. et Numer. versio antiqua Itala e codice Ashburnhamiense.
Hase, Gnosis. 1. Bd. 2. Auflage.
Grünhagen, Regesten zur schles. Geschichte. 1. Bd.
Jordan, aus Berichten eines Leipziger Reichstagsmitgliedes vor 350 Jahren.
Müller, politische Geschichte der neuesten Zeit. 2. Aufl.
Martin, Rußland und Europa.
Hoffmann, Untersuchungen über die Veränderungen der Organe beim Abdominaltyphus.
Ebstein, die Recidive des Typhus.
Reclam, der Leib des Menschen. 8—12. Lief.
Lion, Handbuch der Medicinal- und Sanitätspolizei. 2. (Suppl.-) Band.
Sander, die englische Sanitätsgesetzgebung.
Brocher, étude sur la légitimie et les réserves.
Wagner, System d. dtsch. Zettelbankgesetzgbg. 1. Abth.
Eckardt, Rußlands ländliche Zustände seit Aufhebung der Leibeigenschaft.
Kühner, griechische Grammatik. 2. Aufl. 1. Theil.
Curtius, Grundzüge der griech. Etymologie. 3. Aufl.
Schmidt, die Kunstformen der griech. Poesie. 2. Theil.
Economides, patto Colonario de' Locri.

Theologie.

Librorum Levitici et Numerorum versio antiqua Itala e codice perantiquo in bibliotheca Ashburnhamiense conservato nunc primum typis edita. London, 1868. (2 Bll., 1 Facs., 160 S. kl. fol.)

Bei der ausnehmenden Seltenheit alttestamentlicher Italareste klang es fast wie ein Märchen, was vor Kurzem in gelehrten Kreisen verlautete, daß ein die genannten Bücher enthaltendes Manuscript aus dem 5. Jahrh. nicht nur existiere, sondern auch auf Veranstaltung seines Besitzers, des Grafen Ashburnham in Sussex, in einem glänzenden Volumen herausgegeben worden sei. Indeß bewährte sich die Nachricht vollständig. Die Bibliothèque de l'école des Chartes gab unter näheren Mittheilungen über die Herkunft des Werkes einige Proben seines Inhaltes, und jetzt befindet sich durch die Liberalität des edlen Earl, der den Text in 120 Expl. „for private circulation" hat drucken lassen, nach vorgängiger gefälliger Vermittelung des Herrn Professor Pauli in Marburg und des Herrn Sydney Williams in London, eines jener Exemplare, ein ansehnlicher Folioband, auf der Marburger Universitätsbibliothek.

Wir dürfen in der Erscheinung des Werkes eine ebenso willkommene und dankenswerthe, als unerwartete Mehrung der Quellenliteratur für die Kunde der Bibelübersetzungen und der lateinischen Sprachforschung begrüßen. Zum ersten Male wird uns darin eine selbständige Urkunde beträchtlicheren Umfangs über den Inhalt des vorhieronymianischen lateinischen Pentateuchs geboten, und die Forschung über das Alter, die Herkunft, die Eigenthümlichkeiten und den Werth desselben, welche sich bisher nur mit den von Sabatier gesammelten patristischen Anführungen und einigen von demselben verdienten Kritiker herausgegebenen werthvollen, aber umfangarmen Handschriften begnügen mußte, kann jetzt einen neuen Anlauf nehmen. Earl Ashburnham hat das Manuscript vor einigen Jahren von dem bekannten Bibliophilen Libri angekauft, in dessen Katalog es nach Angabe der erwähnten Zeitschrift mit den Worten aufgeführt war: Leviticus et Numeri, Ms. sur vélin, en lettres onciales, à trois colonnes, in-folio carré, du cinquième siècle.

Die Richtigkeit der letztern Behauptung wird sich nur unter Einsicht in das Original prüfen lassen. Nach dem der Ausgabe beigegebenen sauber lithographierten Facsimile indeß wird sie schwerlich haltbar sein. Das hohe Alter der Handschrift steht danach allerdings im Allgemeinen fest. Aber der unleugbare Ansatz zu Schnörkeln, der sich bei mehreren Buchstaben, namentlich bei dem L findet, scheint die Annahme des fünften Jahrhunderts nicht zuzulassen und der Herausgeber hat daher sehr wohl gethan, auf dem Titel von jeglicher Altersbestimmung abzusehn und nur von einem codex perantiquus zu reden. Dem Werth der Handschrift würde übrigens selbst in dem Falle, daß sie als eine des ausgehenden sechsten Jahrhunderts erkannt werden sollte, kaum ein Abbruch geschehen, da ihr Inhalt ohne Zweifel über Hieronymus hinausgeht und jene nach der neueren Sprachkunde dem Gebiet der lateinischen Volkssprache angehörigen zum Theil sehr seltsamen Wort- und Flexionsformen, durch welche die Reste der Itala so lehrreich erscheinen, darin keineswegs getilgt oder umgebildet sind. Dem allerdings vorkommenden sacerdos zur Seite steht die wohlehrwürdige Gestalt eines sacerdus, statt des gewöhnlichen indigenae tritt ein kühnes genetiui auf, für israhel erscheint das mit einem alten phonetisch lehrreichen Rostfleck behaftete istrahel, und an die Stelle des alltäglichen confixit (ἔπηξε) hat der Uebersetzer oder ein Abschreiber das vielleicht vornehmer scheinende confinxit gesetzt.

An Einer Stelle ist es uns vorgekommen, als gewähre die alte Version sogar ein culturgeschichtliches Interesse. Unerhörter Weise giebt sie Lev. 4, 28 αἶγες durch oves und ib. 32 das einfache πρόβατον durch vervex wieder, ja läßt das Gebot, ein weibliches Schaf zum Sündopfer zu bringen, in der Form erscheinen: si autem ueruecem offeret munus suum pro delicto feminam immaculatam offeret eam. Die Erscheinung ist um so auffallender, als sie gerade in dem Buche vorkommt, welches alle verveces und was ihnen ähnelt, wenn nicht vom ganzen heiligen Lande, doch sicher vom Heiligthum ausschließt. Sonderbares Land und sonderbare Zeit, wo diese Specialität entweder so verbreitet war oder so hoch im Werthe stand, daß ihr Name als Bezeichnung des Genus dienen konnte!

Der Abdruck der Handschrift scheint, soviel man ohne Vergleichung des Originals urtheilen kann, gewissenhaft vollzogen worden zu sein. Außer dem Text, welcher in seinen drei Columnen ohne Wortabtheilung und fast ohne alle Interpunction erscheint, giebt er mit kleineren Buchstaben die Correcturen desselben an; an zwei Stellen hat Ref. die Art, wie überflüssige Buchstaben vor Alters im Manuscript getilgt worden sind, durch Punkt und Strich sorgfältig nachgeahmt gefunden. In Einem Falle übertrifft der Abdruck sogar das Facsimile an Genauigkeit, indem er BALA^{A}M giebt, wo der Lithograph, die wahrscheinlich mit zierlicher Feder gemachte Correctur übersehend, sich mit BALAM

begnügt hat. Das gewählte Papier macht durch seine Stärke den Eindruck von Pergament und das ganze Aussehn des Buches ist ein vortreffliches.

Der einzige Mangel, an dem das Werk leidet, ist das Fehlen einer kritischen Einleitung. Statt aller Vorrede ist das auf den Titel folgende Facsimile gegeben, und so sprechend dieses in Bezug auf Format, Columnenzahl und Schriftzüge ist, ebenso sehr schweigt es begreiflicher Weise über viele Punkte, über die der Leser Auskunft wünscht. Hier bleibt also eine Aufgabe zu lösen, und hierzu ist vor Allem ein gründliches Studium des Originals nothwendig. Nur dieses kann z. B. über bedenkliche Stellen des Abdrucks, wie LIBER EXODUS, LIBER NUMERI Aufschluß geben.

Inzwischen sei es uns gestattet, einen Beitrag zur Würdigung der Handschrift zu liefern, der schon aus dem Abdruck erhoben werden kann. Dieselbe beginnt mit der Unterschrift des zweiten und schließt mit der Aufschrift des vierten Buches Mose: umfaßt also genau den Inhalt des Leviticus und der Numeri. Aus den im Abdruck angegebenen Ziffern der Pergamentlagen ergiebt sich, daß sie aus den Lagen (mit Einer Ausnahme Quaternionen) XV—XXV und Einem Blatt der Lage XXVI besteht, aus welcher Reihe leider die Lage XVIII verloren gegangen ist. Hiernach hat sie einem größeren Codex angehört, welcher mindestens den Pentateuch, vielleicht den Octateuch enthielt, und sich in jenem Falle bis auf 30 oder 31, in diesem bis auf 36 oder 37 Lagen belief, also bei der splendiden Art der Schreibung einen äußerlich sehr stattlichen Anblick gewährte. Nun ist es sonst nicht die Art von handschriftlichen Fragmenten, daß sie so genau mit den Grenzen des Inhalts zusammentreffen. Erklärlich wäre dieses Zusammentreffen in unserm Falle dann, wenn, wie der Leviticus mit einer neuen Lage des Codex beginnt, so die Numeri zufällig mit einer Lage desselben abschlössen; denn ganze Lagen fallen wohl aus, wie sich in dem Manuscript selbst an Lage XVIII zeigt. Allein so ist es hier nicht; die Numeri schließen nicht mit Lage XXV ab, sondern umfassen, wie bemerkt, noch das Blatt der nächstfolgenden. Dieser Umstand führt auf die Vermuthung, daß das Ashburnham'sche Fragment aus dem Zusammenhang mit dem ursprünglichen Codex durch Kennerhand nicht sowohl gelöst als geschnitten worden sei. Erwägt man nun, daß der frühere Besitzer desselben, Libri, die ihm unter Louis Philipp zu Theil gewordene Function eines Oberaufsehers der öffentlichen Bibliotheken in der Art benutzt hat, daß er, wie sein neulich in der Augsb. Allg. Zeitung abgedruckter Nekrolog angiebt, im Jahre 1851 von den Pariser Gerichten in contumaciam als Dieb verurtheilt worden ist, so würde, wenn sich jene Vermuthung erhärtete, über den Thäter kaum ein Zweifel obwalten können.

Möglicherweise könnten schon jene Gerichtsacten Aufschluß geben oder doch von fern auf diejenige Bibliothek hinleiten, unter deren noch unbekannten Schätzen sich etwa der Codex befindet, aus welchem dieses Mittelstück genommen worden sein mag. Leicht könnte das einsichtig angestellte Suchen von Seiten eines dazu äußerlich und innerlich befähigten französischen Gelehrten zu einem glücklichen Finden werden und damit zu einer überaus wichtigen Bereicherung der Wissenschaft führen. E. R.

Hase, Dr. Carl Aug., Prof., Gnosis oder protestantisch-evangelische Glaubenslehre für die Gebildeten in der Gemeinde wissenschaftlich dargestellt. In 2 Bdn. 1. Bd. 2. verb. Aufl. Leipzig, 1869. Breitkopf u. Härtel. (VII, 493 S. 8.) 2 Thlr. 15 Sgr.

Der Verf. hat hier ein Werk seiner Jugend nach mehr als 40 Jahren in zweiter und verbesserter Auflage erscheinen lassen. Es ist, wie schon der Titel sagt, eine Glaubenslehre für die Gebildeten in der Gemeinde und diesen angelegentlich zu empfehlen. Wie Alles, was Hase schreibt, ist auch dieses Buch, — von dem uns allerdings nur der erste Band vorliegt, — in anmuthiger Form und geistreich geschrieben; der Leser erhält dadurch viel Stoff zum Nachdenken und ein reiches und dabei kurz zusammengedrängtes historisches Material! — Besonders machen wir auf die auch für Theologen von Fach höchst interessante Geschichte der Glaubenslehre (S. 173—246) aufmerksam, die, je näher sie der Gegenwart rückt, desto lebendiger wird; man fühlt es heraus, der Darsteller hat selbst seinen Antheil an dem Werden gerade dieser Geschichte.

Am wenigsten befriedigend sind die dogmatischen Resultate, die der Verfasser am Schlusse seiner Auseinandersetzungen giebt. Man lese, was der Verf. über Gebet und Wunder, über Engel und dergleichen mehr sagt. Da sind schöne Gedanken in Fülle, — aber ein durchschlagender Gedanke wird vermißt. Es ist überall zu viel Vermittelung und zu wenig Consequenz. — Da das Werk für Gebildete berechnet ist, so hätten wir auch gern gesehen, daß die Auslassungen über Echtheit biblischer Schriften, besonders über die Echtheit des vierten Evangeliums, etwas kürzer ausgefallen wären, wenn wir uns auch das Interesse, das der Verf. gerade hiefür kund giebt, aus seinem früheren Streite mit Baur recht gut zu erklären wissen. — Dieser Ausstellungen jedoch ungeachtet empfehlen wir die Lectüre des Buches aufs wärmste.

Zeitschrift für die histor. Theologie. Hrsg. von K. Fr. A. Kahnis. 2. Heft.

Inh.: H. Nobbe, Dr. Hieronymus Weller. Biograph. Skizze. — E. Schürer, die Passastreitigkeiten des 2. Jahrh. — Cassiodori Reinii epistolae tredecim ad Matthiam Ritterum datae. Veröffentlicht von Ed. Boehmer. — Schreiben Kaiser Karl's V an den König von Polen, verfaßt von Alfons Valdés. Veröffentlicht von dems.

Zeitschrift für Protestantismus u. Kirche. Hrsg. von J. Ch. K. v. Hofmann u. A. N. F. 59. Bd. 1. Heft. Januar.

Inh.: Umschau. — Die „Geschichtsbilder aus der lutherischen Kirche Livlands vom J. 1845 an" von Ad. v. Harleß.

Theol. Studien u. Kritiken. Hrsg. von C. B. Hundeshagen u. C. Riehm. 2. Heft.

Inh.: Beyschlag, die Visionshypothese in ihrer neuesten Begründung. — Wieseler, das vierte Buch Esra nach Inhalt u. Alter untersucht. — Das Christenthum und die moderne Cultur. — Sack, über einige Stellen von der Furcht des Herrn. — Caspari, Einleitung in das Leben Jesu; rec. von Rösch. — Programm der Haager Ges. zur Vertheidigung der christl. Religion für das J. 1869 u. der Teyler'schen Theolog. Ges. zu Haarlem für das J. 1870.

Allgem. Kirchenzeitung. 48. Jahrg. Nr. 101—104. 1869.

Inh.: Zur Steuer der Wahrheit. Eine Entgegnung. (Schl.) — Zum Concil in Rom. — Erlaß des Großh. sächs. Oberkirchenraths in Weimar den allg. Bußu. Bettag betr. — Die röm. Kirche in ihrer tiefsten Entartung. — Separat-Votum des Abgeordneten für die Königsb. außerordentl. Prov.-Synode, Pfr. Voigdt, zu § 5 des Entwurfs für die Prov.-Synodalordnung. — Die Missionen der Mähr. Brüder unter den Eskimo in Labrador.

Protest. Kirchenzeitung. Hrsg. von P. W. Schmidt. Nr. 2.

Inh.: Zur Bekenntnißfrage. Ein Separatvotum des Prediger Thomas. — Zur Coburg-Gothaischen Kirchenverfassung. — Correspondenzen u. Nachrichten.

Nordd. Protestantenblatt. Hrsg. von C. Manchot. 3. Jahrg. Nr. 2.

Inh.: H. Holtzmann, das Reich Gottes — die höchste Wirklichkeit. 2. — J. Cropp, R. Rothe u. der Protestantenverein. 1. — Collmann, das Urtheil der rhein. Kirche über die obligat. Civilehe. — J. Marbach, die Nonne Roswit — die älteste deutsche Dichterin. — E. Bulle, die päpstl. Unfehlbarkeit.

Zeitstimmen aus der ref. Kirche d. Schweiz. Red. H. Lang. 11. Jahrg. Nr. 23 u. 24.

Inh.: H. Lang, zum Pietismus in Männedorf. 2. — F. Hemmann, kirchliche Bilder aus der Gegenwart. — W. Lampmann, die Nonne Jeanne de Jussie. — H. Lang, eine Gemeinde des liberalen Christenthums.

Evangel. Kirchenzeitung. Hrsg. von T. H. Tauscher. 85. Bd. 6. Hft. Dezember 1869.

Inh.: Die landeskirchl. Lage, vom Standpunkte des Bekenntnisses betrachtet. 5. 6. — Ueber die Lehrfreiheit der Geistlichen. 2. 3. — Versammlung des kirchl. Centralvereins in der Prov. Sachsen. — Das Röm. Concil. — Der Katholicismus in Westfalen. — Johannes der Täufer. — Zur Hess. Kirchenangelegenheit.

Neue Evangel. Kirchenzeitung. Hrsg. von H. Meßner. Nr. 2.

Inh.: Die neuesten liter. Verhandlungen über die Todesstrafe. — Zum Concil. — „Welche Wege führen nach Rom?" — Eine Geschichte des Mormonismus. — Die „orthodoxe Revue." — Correspondenzen. — Literatur.

Allgem. ev.-luther. Kirchenzeitung. Nr. 2.
Inh.: Vorwort. (Forts.) — Die brandenburgische Provinzialsynode. Ein Rückblick. (Forts.) — Die Verhandlungen der hannov. Landessynode. 5. — Aus Württemberg. — Kirchl. Nachrichten ꝛc.

Geschichte.

Regesten zur schlesischen Geschichte. Namens des Vereins für Geschichte und Alterthümer Schlesiens herausgegeben von Dr. C. Grünhagen. 1. Band. Bis zum Jahre 1250. Breslau, 1866—69. Max u. Co. (XV, 363 S. gr. 4.) 4 Thlr.

A. u. d. T.: **Codex diplomaticus Silesiae.** 7. Band.

Es liegt nun von diesem zuerst 1866 ans Licht getretenen Werke die 4. Abtheilung vor, und ist damit der erste Band vollendet. Ein Regestenwerk für Schlesien hat seine eigenthümlichen Schwierigkeiten. Zunächst sind die wegen der Verbindung Schlesiens mit Polen so wichtigen polnischen Urkunden nur sehr unvollständig ediert, ja nicht einmal immer in zugänglichen Archiven zu finden. Der Herausgeber hat hier wenigstens das Erreichbare möglich gemacht: er hat die bischöflichen Archive von Posen, Gnesen und Krakau durchforscht und die Ausbeute in dem vorliegenden Werke niedergelegt. Eine zweite Schwierigkeit besteht darin, daß gerade Schlesien unter seinen ältesten Urkunden eine große Anzahl unechter bietet. Wir erinnern uns kaum, irgend wo anders ein Kloster gefunden zu haben, das eine solche Unmasse unechter oder verdächtiger Urkunden aufzuweisen hat als Lenbus und Trebnitz. Hier mußte mit großer Genauigkeit die Frage der Echtheit bei jeder Urkunde geprüft werden und wir sind dem Dr. Grünhagen äußerst dankbar, daß er in den Anmerkungen sich diesem schwierigen Geschäfte unterzogen hat. Eine dritte Schwierigkeit bietet die Bestimmung der Ortsnamen dar. Auch hier ist gerade Schlesien ein schwieriges Arbeitsfeld: es dürfte in Norddeutschland kaum eine Provinz geben, wo die slavischen Namen so massenhaft von den deutschen verdrängt oder doch umgeändert worden sind, als grade hier. Wenngleich Grünhagen sich bemüht hat, nach Möglichkeit die Orte zu bestimmen, so wird doch gerade in diesem Punkte der Localforschung noch ein weites Feld übrig bleiben.

Was die Anlage des Werkes anbetrifft, so müssen wir dieselbe als eine durchweg praktische bezeichnen. Wir sind durchaus auch damit einverstanden, daß G. die unechten Urkunden mit aufgenommen hat: auch sie geben ein gut Stück Geschichte. Für den Forscher von Fach wird es befremdlich erscheinen, daß auch spätere Erfindungen, offenbare Fabeln u. dgl. in den Text, wenn auch in kleinerem Druck mit aufgenommen sind. Der Verfasser rechtfertigt es damit, daß er glaubt, der Localgeschichtschreibung einen Dienst zu erweisen, indem er die Grundlosigkeit solcher späteren Aufzeichnungen darthut. Wir wollen ihm für die Selbstverleugnung, die er dabei geübt hat, diesen Erfolg wünschen. Das allmählige Erscheinen des Werkes hat es erforderlich gemacht, eine Reihe von Nachträgen und Berichtigungen auf S. 285 bis 300 hinzuzufügen. Dieser immerhin umfangreiche Nachtrag ist keineswegs ein Vorwurf für das Werk, sondern giebt aufs Neue den Beweis für den Eindruck, den wir von vorn herein bei dem ganzen Werke hatten, daß dasselbe mit außerordentlicher Sorgfalt gearbeitet ist. Da bei einem Quellenwerke, wie das vorliegende, die Genauigkeit der Wiedergabe der Urkunden ein Haupterforderniß ist, so ist darauf die größte Sorgfalt verwendet und wir haben kaum einen Eigennamen gefunden, bei dem uns ein Zweifel aufgestoßen wäre, ob der Abdruck auch genau die Schreibung der Urkunde wiedergäbe, — so weit nämlich Grünhagen die Originale der Urkunden oder ältere Copialbücher hat benutzen können. Bei den Regesten, welche er älteren Drucken hat entnehmen müssen, wird Niemand die Regesten für falsche Lesung verantwortlich machen wollen.

Wenn wir eine einzelne Berichtigung hinzufügen sollen, so ist auf S. 293 die Angabe Frömmrichs, daß schon 1222 die Augustiner Kamenz verließen, unrichtig. Noch 1227 kommt der Augustiner-Propst von Kamenz vor. Auf S. 294 kann für den Capitelsbeschluß der Cistercienser von 1225 noch das Datum 14—16. September hinzugefügt werden; denn in diesen Tagen wurde das Generalcapitel gehalten. Schließlich wünschen wir, daß der zweite Band dieses wichtigen Werkes, welcher bis 1300 reichen soll, recht bald folgen möge. W—r.

Aus Berichten eines Leipziger Reichstagsmitgliedes vor vierthalbhundert Jahren. Von Dr. Max Jordan. (60 S. 8.)

Die vorliegende Schrift ist nach ihrer ganzen Anlage für weitere wissenschaftliche Kreise nicht bestimmt: sie ist eine Gelegenheitsschrift zur Feier eines verdienten Mannes und politischer Gesinnungsgenossen geschrieben und somit hätten wir im Grunde kein Recht, ihrer in diesen Spalten zu gedenken. Dennoch fühlen wir uns im historischen Interesse verpflichtet, eine Notiz über diese kleine Publication zu geben, hinter deren Titel ungeahnt sich eine Reihe schöner Briefe des Hans von der Planitz, jenes seinen Diplomaten Kursachsens aus der Zeit des Reichsregimentes findet. Selbstverständlich dienen diese, wie die anziehend geschriebene kleine Einleitung dem allernächsten Zwecke. Wenn aber in letzterer selbst pag. IX in Aussicht gestellt wird, daß diese Gelegenheitsschrift nur ein Vorläufer einer Gesammtausgabe der Planitz'schen Briefe ist, so müssen wir dem Herausgeber im Voraus unsern Dank abstatten, daß er gewillt ist, endlich eine Lücke in der Quellenliteratur der allgemeinen Reichsgeschichte und der speciell sächsischen auszufüllen. Die Planitz'schen Briefe sind eben für ihre Zeit eine reiche und vielseitige Quelle und sie haben die vollste Berechtigung, den weiteren Kreisen zugänglich gemacht zu werden. Das Bedürfniß ergiebt sich bereits aus allen einschlagenden historischen Arbeiten, ohne daß die zeitweilige Benutzung volle Befriedigung an dem Gesammtresultat gewährt. Für eine künftige weitere Publication wird es sich aber unsers Erachtens um bestimmt festzuhaltende Grundsätze handeln, die den Text angenehmer, weil lesbarer machen.

Müller, Wilh., politische Geschichte der neuesten Zeit 1816—1868 mit besonderer Berücksichtigung Deutschlands. Zweite verb. u. verm. Auflage. Stuttgart, 1870. Neff. (XVIII, 400 S. 8.) 1 Thlr. 6 Sgr.

Vorliegende populäre Darstellung ist die neue Auflage eines vor zwei Jahren erschienenen und mit vielem Beifall aufgenommenen Werkes. Dasselbe ist nicht nur bis zum Jahre 1868 fortgeführt, sondern auch im Einzelnen vielfach verbessert. Man sieht, daß der Verfasser, der ganz auf dem Boden der durch das Jahr 1866 neugeschaffenen Ordnung der Dinge steht, in seiner Ansicht klarer und entschiedener geworden ist, was ihn veranlaßt hat, Manches anders zu gruppieren und zu fassen. Auch hat er die Enthüllungen, welche die letzten Jahre über die Vorgeschichte des Krieges, über das Verhältniß Preußens und Oesterreichs gebracht haben, gut verwerthet. So sind die Notizen über Bismarck's Abmachungen in Biarritz, über die Hindernisse und Schwankungen in Berlin S. 333, über das preußisch-italienische Bündniß S. 335, über den geheimen Vertrag zwischen Oesterreich und Frankreich S. 338, über den Usedomischen Brief S. 346 neu hinzugekommen.

Die Geschichte der beiden letzten Jahre nach 1866, welche etwa 1½ Bogen füllt und von S. 375—400 geht, giebt eine ganz gute Uebersicht der Ergebnisse. Die ganze Schrift ist ein historischer Commentar für die Thatsachen des Jahres 1866; bei aller Entschiedenheit des politischen Standpunktes ist die Darstellung doch so objectiv gehalten, daß man ihr nicht den Vorwurf wird machen können, sie sei eine einseitige politische Tendenzschrift. Kl.

Martin, Henri, **Rußland und Europa.** Deutsche vom Verfasser durchgesehene und vermehrte Ausgabe. Uebersetzt und eingeleitet von Gottfried Kinkel. Hannover, 1869. Rümpler. (XXXII, 455 S. 8.) 1 Thlr. 15 Sgr.

Unter dem Motto: „Europa den Europäern!" wird dem großrussischen Mongolenthum der Krieg bis zum Messer angesagt. Kaum jedoch dürfte ein zweites Buch so deutlich verrathen, wie weit es für das abendländische Europa noch bis zum Kriege und zum Messer ist, trotz des zuversichtlichen Grußes, mit welchem der Uebersetzer seine Vorrede schließt: „Auf Wiedersehen, meine Herren, in Kief!" Wie man die Herren alle zum Wiedersehen in Kiew erfolgreich citiere, das eben ist die Frage und die bloße Formel von der Wiederherstellung Polens ist zunächst selbst nur Frage, nicht Antwort. Für ein halbwegs vorbereitetes Publicum hätte es keiner weithergeholten Beweise für den unversöhnlichen Gegensatz des Abendlandes und des großrussischen Mongolenthums bedurft. Daß sich der Verf. veranlaßt sah, dem Abschnitte: Gegenwart und Zukunft, einen sehr ausführlichen Abschnitt: Vergangenheit, vorauszusenden, beweist schon an sich die kühle Temperatur der Leser, auf welche besten Falls gerechnet werden konnte, und die Rathlosigkeit des Predigers in der Wüste, dem es entgangen ist, daß unter allen Agitatoren der mit dem Apparat des Antiquars behängte am wenigsten zu leisten pflegt. Der erste Abschnitt ist zudem unverhältnißmäßig schwächer ausgefallen, als der zweite. Weder bringt er für den Sachkundigen ein neues Moment, noch rückt er das Bekannte in das rechte Licht. Daß ein Theil der Großrussen finnischen Knochenbau hat und das Großfürstenthum Moskau sich außerhalb der ungemischtslavischen Sphäre aufbaute, sind Thatsachen, welche lange vor Duchinski's Offenbarungen feststanden und für die Beurtheilung der slavischen Zukunft ebenso irrelevant erscheinen dürften, wie allerlei altpreußische Antecedentien für die Gestaltung der deutschen Zukunft. Daß dann unter Anderm der Verf. noch heute das angebliche Testament Peters des Großen in extenso abzudrucken wagt, stellt seinen Beruf zu historischer Kritik in sehr zweideutiges Licht, ohne der guten Sache, welcher er sich zu Diensten stellt, sonderlich zu nützen. Ein Mangel anderer Art liegt darin, daß dem Buche die Einheit sowohl des Vortrags als des Publicums abgeht. Ein Franzose dolmetscht dem französischen Publicum die Lehren eines zu Slaven redenden slavischen Autodidakten, und den so gedolmetschten Vortrag übersetzt ein Deutscher für Deutsche. Es liegt aber auf der Hand, daß die behandelten Fragen, auch wenn die von der Wiederherstellung Polens nicht, wie doch der Fall ist, den innersten Kern bildete, für Polen, Franzosen und Deutsche politisch sehr verschiedene Tragweiten haben und ihnen daher nach verschiedenen Methoden nahe gebracht werden sollten. Gemeinverständlich ist Allen in gleichem Grade für heute erst nur der Gegensatz des Menschlichen und Unmenschlichen, und es bedurfte weder einer Racentheorie, noch einer Fiction Vereinigter Staaten von Europa, um diesen Gegensatz an der heutigen großrussischen Wirthschaft zu erschütternder Illustration zu bringen. Das ausschlaggebende Gewicht in der ganzen Frage liegt in der Selbstoffenbarung des großrussischen Mongolenthums in der Gegenwart, und eine einfache Nacherzählung der in Litauen bis auf den heutigen Tag im Angesichte des gesammten europäischen Abendlandes straflos verübten Greuel müßte unter normalen Verhältnissen ausreichen, dem besagten Abendlande das Blut in die Wangen zu treiben. Eine solche Darstellung ist dann zum Theil auch versucht und wohl gelungen, und darin (nicht in der gemischten Art des Vortrags, welche es weder zu einer eigentlich wissenschaftlichen Abhandlung, noch zu einer politisch-einschneidenden Streitschrift hat kommen lassen) liegt der Werth des Buches. Dieser Werth soll ihm ungeschmälert zuerkannt sein. In einer Zeit, in welcher es den abendländischen Völkern, vor Allem dem deutschen Stamme, so unglaublich schwer fällt, sich von ererbten häuslichen und internationalen Zwistigkeiten loszumachen, um einmüthig Blick und Stirn gegen die neuen, ungeheuerlichen, unberechenbaren Gefahren zu wenden, welche ihnen allen miteinander und ihrer Cultur von Osten her drohen, ist kein ernstgemeinter Weckeruf, auch wenn er nicht gleich anfangs durchgreift, gering zu achten. Dem ersten folgt gelegentlich ein zweiter, dem zweiten ein dritter, und daß sie immer rascher aufeinander folgen, dazu ist es hohe Zeit, denn — ob mit, ob ohne Wiederherstellung Polens — allzulange dürfte die Schlacht auf dem „Walserfeld" nicht auf sich warten lassen und, so viel auch bereits versäumt sein mag: spät, selbst unvollkommen, rüsten, ist immer noch besser, als ungerüstet dastehen, wenn die Entscheidung hereinbricht.

Zeitschrift des Vereins für Geschichte und Alterthum Schlesiens. Namens des Vereins hrsg. von C. Grünhagen. 10. Bd. 1. Hft.

Inh.: C. E. Schück, Weberunruhen in Schlesien, in und nach dem Jahre 1793, und die Maßregeln zu ihrer Beseitigung. — C. Grünhagen, eine archivalische Reise nach der Oberlausitz (Pfingsten 1869). — M. Perlbach, die Herren von Kauffung auf dem Hummelschlosse. — Odran und Umgebung während des 30jähr. Krieges. Aus einer handschriftl. Chronik mitgetheilt von R. Trampler. — Die schles. Kastellaneien bis zum J. 1250. Aus den Regesten zusammengestellt von H. Neuling. — C. A. Schimmelpfennig, die 11. Präbende des Kreuzstifts in Breslau. Ein Beitrag zur Geschichte desselben. — A. Schultz, Analecten zur schles. Kunstgeschichte. — Derf., die Breslauer Stadtschreiber im 14. u. 15. Jahrh. — Wattenbach, zur Gründungsgeschichte von Breslau. — Archival. Mittheilungen. — Die Aufzeichnungen des Braunauer Schullehrers M. Breßler 1546—1624; mitgeth. von Grünhagen. — Stobbe, Mittheilungen aus den Breslauer Signaturbüchern. (Schl.) — Bemerkungen, Ergänzungen u. Berichtigungen zu neueren Schriften auf dem Gebiete der schles. Geschichte, nebst urkundl. Beilagen. — Fr. Kürschner, Franz Kovetzky †. — Nachtrag zu der „archival. Reise nach der Ober-Lausitz".

Mittheilungen des Vereins für Geschichte der Deutschen in Böhmen. Red.: Jos. V. Grohmann. 8. Jahrg. Nr. 5-6.

Inh.: C. Höfler, kritische Wanderungen durch die böhmische Geschichte. — V. John, zur Vereinsstatistik Böhmens.

Medicin.

Hoffmann, Dr. Carl Ernst Emil, Prof., **Untersuchungen über die pathologisch-anatomischen Veränderungen der Organe beim Abdominaltyphus.** Mit 9 Tafeln. Leipzig, 1869. Vogel. (IX, 402 S. gr. 8.) 5 Thlr.

Wir verdanken der großen Typhusepidemie, von welcher Basel in den Jahren 1865 bis 1867 heimgesucht wurde, bereits eine Anzahl trefflicher Arbeiten, an welche die vorliegende, in jeder Hinsicht ausgezeichnete und mustergiltige Hoffmann's sich würdig anreiht. Die hervorragende Bedeutung des Werkes liegt in dem großen Materiale der Beobachtungen, indem 250 Todesfälle als Object der Forschung dienten, weiter aber in der ebenso umsichtigen, als allseitigen Verwerthung dieses reichen Stoffes; die Fülle der Resultate ist eine solche, daß wir hier nur dem Bedauern Ausdruck geben müssen, nicht wenigstens einiges hervorheben zu können. Ein Trost ist hierbei, daß das Werk seiner Bedeutung nach bei keinem Forscher, keinem strebsamen Arzte fehlen kann. Aus den Schlußbetrachtungen des Verf.'s wollen wir nur Einiges in gedrängtester Kürze anführen. Verf. trennt die Veränderungen im Typhusprocesse in zwei große Gruppen; die eine umfaßt alle Affectionen, welche das Wesen oder die nothwendigen Folgen des Typhus ausmachen; die eine Reihe dieser Krankheitserscheinungen umfaßt die directen Wirkungen des Giftes im Körper, d. h. die Veränderungen im Lymphapparate des Darmcanales, in den Mesenterialdrüsen und der Milz, weiterhin in den Tonsillen, den Balgdrüsen der Zungenwurzel, den Mundspeicheldrüsen und dem Pancreas. Die zweite Abtheilung der ersten Hauptgruppe begreift diejenigen Störungen in sich, welche sich zwar regelmäßig finden, aber nur als nothwendige Folgen des Processes sich darstellen, diesen selbst nicht charakterisieren; hierher gehören die parenchymatösen Degene-

rationen in der Leber, den Nieren, der Muskulatur des Herzens, der Zunge und des Skelettes, vielleicht auch die Veränderungen im Gehirn. In der zweiten Hauptgruppe finden wir einmal diejenigen Veränderungen, welche Folgen excessiver Steigerungen oder abnormen Verlaufes der an den einzelnen Organen bei Typhus gewöhnlich beobachteten Erscheinungen sind. (Blutungen und Perforationen im Darmcanal, eitrige Parotiden, Diphtheritis der Schleimhäute u. s. f.), andererseits aber alle entfernteren Folgeerscheinungen des Gesammtprocesses, also die Affectionen, welche durch die allgemeine Ernährungsstörung zwar bedingt sind, aber sonst nicht mit dem typhösen Processe zusammenhängen (Lungenaffectionen, Thrombosen, Decubitus u. s. w.) — Verf. giebt zunächst einen allgemeinen Umriß der Epidemie nach Aetiologie, Mortalität u. s. w. Dann folgt eine übersichtliche Darstellung der Todesfälle, die uns in die specielle pathologische Anatomie überführt; in dieselbe sind eine größere Anzahl von Krankheits- und Sectionsberichten (93) eingeflochten. Die beigegebenen 9 Tafeln Abbildungen dienen zur Erläuterung der wichtigeren mikroskopischen Befunde. — Die Ausstattung ist eine lobenswerthe.

Ebstein, Dr. Wilh., Prdoc., **die Recidive des Typhus.** Ein Beitrag zur Lehre von den Infections-Krankheiten. Breslau, 1869. Marusehke u. Berendt. (75 S. 8.) 12½ Sgr.

Nach zahlreichen fremden und dreizehn eigenen genauer mitgetheilten Beobachtungen bespricht der Verf. alle Momente, welche in klinischer Hinsicht für die Recidive des Typhus von Bedeutung sind. Den Hauptinhalt bildet das Abdominaltyphusrecidiv, in kürzerer Weise wird der Flecktyphus behandelt. — Die Arbeit liest sich gut, das Material ist gut gesichtet und kritisiert.

Reclam, Dr. C., Prof., **der Leib des Menschen.** Dessen Bau und Leben. Vorträge für Gebildete. In 20 Lieff. Mit 15 Farbentafeln etc. 8—12. Lief. Stuttgart, 1869. Thienemann. (S. 273—448 u. 4 Taff. gr. 8.) à 6 Sgr.

Die Ansichten und Hoffnungen, die Ref. nach dem Erscheinen der drei ersten Lieferungen ausgesprochen, kann er in Bezug auf die 8. bis 12. Lieferung — die 4. bis 7. Lief. haben ihm nicht vorgelegen — nur bestätigen. Der Text ist gut ausgewählt, mit weiser Beschränkung auf das, was den Laien verständlich, die Erzählung ist einfach, klar, praktisch, jede Polemik vermieden; die Illustrationen sind für ein populäres Werk geradezu vortrefflich, sehr zweckmäßig ausgewählt, den besten Forschern entnommen, eine unentbehrliche Beigabe für das Verständniß. — Gegenstände der Besprechungen sind: Gesichts- und Gehörsinn, Sprache und Gesang, Geruch und Geschmack, die Verdauungsvorgänge. Die Farbendrucktafeln bringen den Magen in leerem und im gefüllten Zustande, die Geschmackswerkzeuge der Zunge, ein mikroskopisches Präparat eines Querdurchschnittes des Dünn-Darmes und der Niere. — Der äußerst billige Preis verdient besondere Beachtung.

Lion sen., Dr. Adolph, **Handbuch der Medicinal- und Sanitätspolizei.** Nach eignen Erfahrungen und nach dem neuesten Standpunkt der Wissenschaft und der Gesetzgebung für Aerzte, Apotheker und Verwaltungsbeamte bearbeitet. 2. (Suppl.-) Band. Iserlohn, 1869. Baedeker. (VIII, 234 S. 8.) 1 Thlr. 10 Sgr.

Des Verf.'s Handbuch ist bereits in weiteren Kreisen bekannt. In dem vorliegenden Supplement-Band bringt er in gedrängter Kürze alle neueren seit 1862 erlassenen Verordnungen und die Resultate der neueren Forschungen. Emsiger Fleiß und besonders sorgfältige Benutzung der Literatur charakterisieren das Werk; sonst ist die Darstellung dem Zwecke entsprechend knapp, wir möchten glauben bisweilen etwas zu flüchtig. In den Citaten befinden sich zahlreiche Irrthümer und sinnentstellende Druckfehler. — Manches, was der Verf. bespricht und geändert wünscht, ist durch die neue Bundesgesetzgebung bereits geändert, vieles konnte, ohne den Werth der Arbeit zu mindern, wegbleiben, z. B. die ganz unbedeutenden Thesen des Prof. Richter in Dresden, welche derselbe der 42. Naturforscherversammlung vorlegte. — Für diejenigen, die sich rasch über neuere Resultate der öffentlichen Gesundheitspflege unterrichten wollen, wird das Werk ganz bequem sein. M. F.

Sander, Dr. Friedr., **die englische Sanitäts-Gesetzgebung.** Elberfeld, 1869. Lucas in Comm. (38 S. 8.) 10 Sgr.

Die kleine, in jeder Hinsicht tüchtige und wohl durchdachte Arbeit verdient in vollem Maße die Beachtung und Beherzigung aller, die der öffentlichen Gesundheitspflege ihre Aufmerksamkeit zu Theil werden lassen. Namentlich empfiehlt sie Ref. den Führern jener Partei, die sich gegenwärtig in immer unwissenschaftlicher werdenden Formen auf dem Gebiete der öffentlichen Hygieine breit macht und offenbar ohne eingehendere Kenntniß die Bestrebungen ihres Vaterlandes hintenansetzt und verkleinert, um England als Ideal alles Wünschenswerthen hinzustellen. Dem Verf. sind durch John Simon die wichtigsten officiellen Quellen zugänglich worden. Die Resultate seiner Forschungen giebt er uns in einer nicht bloß gefälligen, sondern auch klaren und ruhigen Darstellung; mit scharfem, kritischem Sinne entrollt er in kurzen Zügen ein Bild der Sanitätsverhältnisse Englands, wie es der Wirklichkeit entspricht, Licht und Schatten streng vertheilend.

Archiv f. pathol. Anatomie u. Physiologie u. f. klin. Medicin. Hrsg. von Rud. Virchow. 49. Bd. 1. Heft. 1869.

Inh.: H. Hertz, aus dem pathol.-anatom. Institut des Athenäums zu Amsterdam. 3. 4. — A. Genersich, multiple Neurome. — C. J. Eberth, aus dem pathol.-anatom. Institut zu Zürich. — Th. Langhans, Beobachtungen über Resorption der Extravasate und Pigmentbildung in denselben. — Th. Langhans, ein Fall von Melanom der Cornea. — Fränkel, über Krisen u. Delirien bei Febris recurrens. — Kleinere Mittheilungen.

Anatom. Studien. Hrsg. von C. Hasse. 1. Hft. Leipzig, Engelmann.

Inh.: C. Hasse, die Cupula terminalis der Cyprinoiden. — Rieländer, Untersuchungen über die Nerven der Museuli serrati postici. — H. Ketel, Beiträge zur Entwicklungsgeschichte und Anatomie des Pharynx. — Hasse u. Schwarck, Studien zur vergl. Anatomie der Wirbelsäule, insbes. der Menschen u. der Säugethiere. — A. Kunkel, die Lageveränderung der pharyngealen Tubenmündung während der Entwicklung.

Untersuchungen aus dem physiolog. Laboratorium in Würzburg. Hrsg. von Rich. Gscheidlen. 4. (Schluß-) Heft. 1869.

Inh.: Vorwort. — R. Gscheidlen, Albert v. Bezold. Kurze Lebensskizze. — J. Worm-Müller, kritische Beiträge aus dem Gebiete der thierischen Nerven- und Muskelelektricität. — R. Gscheidlen, über einige physiologische Wirkungen des Calabargiftes. — Engelhardt, Beiträge zur Lehre von den Bewegungen der Iris.

Vierteljahrschrift für die prakt. Heilkunde. Red.: Jos. Halla u. Jos. Hasner R. v. Artha. 26. Jahrg. 4. Bd. 1869.

Inh.: Heine, über Angioma arteriale racemosum am Kopfe. — Breisky, die extramediane Einstellung des Kindskopfes am Eingang des partial verengten Beckens. — E. Blasius, die traumatischen Wirbelverrenkungen. (Schl.) — W. Weiß, zur Casuistik der pulsirenden Geschwülste und deren Behandlung mittelst Compression. — R. Seydeler, Nekrothermometrie. — G. Fischer, die Digitalcompression und Flexion bei Aneurysmen. (Schl.) — Pribram u. Robitschek, Studien über Febris recurrens und deren Verhältniß zu verwandten Krankheitsformen. (Schl.) — Literärischer Anzeiger.

Neues Repertorium für Pharmacie. Hrsg. von L. A. Buchner. 18. Bd. 10. u. 11. Heft. 1869.

Inh.: H. Köhler, über den Fruchtsaft von Momordica Elaterium, Elaterium und Elaterin. — J. Jobst, über das citronensaure Chinoidin und dessen Anwendung als Fiebermittel. — A. Vogel, über das Verhalten der Borsäure zur Kiesel- u. Phosphorsäure. — Ders., zur Kenntniß einiger aus dem Naphtalin dargestellten Produkte. — Th. Hermann, über die Einwirkung chloriger Säure auf Naphtalin. — L. Barth, über die Produkte der Oxydation der Toluolsulfosäure durch schmelzendes Kali. — Ders., über die Constitution der Phloretinsäure u. des Tyrosins. — A. Flückiger, über die Ratanhia aus Pará. — Krämer u. Pinner, über die Destilla-

tionsprodukte des Rohspiritus. — Fr. Rochleder, über Catechin u. Catechugerbstoff. — Kurze Mittheilungen ꝛc.

Deutsche Klinik. Hrsg. von Aler. Göschen. Nr. 1 u. 2.

Inh.: Göschen, das preuß. Staatsexamen. 1. 2. — Wolff, über die Bedeutung des Pulses u. der Temperatur in Krankheiten. — A. Th. Brück, Commentare zu den „Balneolog. Aphorismen". 4. — Guttstadt, Chloralhydrat in seiner Anwendung für die Praxis. — F. Steudener, angeborene Steuose des Ostium arteriosum pulmonale mit vollständigem Mangel der Ventrikelscheidewand, sowie gleichzeitig vorhandenem Situs transversus. — B. Beck, zur käsigen Infiltration u. multiplen Abscedbildung des Hodens. — Lehmann, über die combinirte Resection des ganzen Calcaneus, Talus und Os naviculare mit Erzielung eines brauchbaren Fußes. — Th. Chalibäus, über medicinische Statistik. 5. — C. Ph. Falck, Beiträge zur Kenntniß der Wirkungen des Thebains. (Forts.) — Dyes, Beitrag zur Bekämpfung der Blutarmuth u. Blutverderbniß unserer Generation. — Bahr, weitere Reflexionen über Kriegschirurgie. — Miscellen ꝛc. — Feuilleton: R. Finckenstein, die italien. Medicin des 17. Jahrh. und die iatromechanische Schule. 2. — H. Rohlfs, das Nordseebad Dangast am Jadebusen.

Rechts- und Staatswissenschaft.

Brocher, Dr. Ch., Prof., **étude historique et philosophique sur la légitime et les réserves** en matière de succession héréditaire. Mémoire couronné. Paris, 1868. (VIII, 412 S. 8.)

Das Werk enthält eine Geschichte und Kritik des Pflichttheilsrechtes. Nach einer allgemeinen Einleitung, die eine Menge von ziemlich abgedroschenen Bemerkungen über das Verhältniß von Recht und Moral und über den Nutzen der rechtshistorischen Methode enthält, wendet sich der Verf. der Darstellung des römischen Rechts zu. Auch hier erachtet er es für nothwendig, zunächst den Entwickelungsgang des römischen Rechts im Allgemeinen, d. h. die allmählige Ausbildung des jus honorarium und jus gentium im Gegensatz zum jus civile zu skizzieren und dann einen Abriß des gesammten Familien- und Erbrechts zu geben. Anstatt einer detaillierten Untersuchung über das Notherben- und Pflichttheilsrecht erhalten wir hier lediglich eine Zusammenstellung der elementaren Grundlinien jener umfangreichen Rechtsmaterie. In ähnlicher Weise ist das germanische Recht behandelt. Nach Ueberwindung einer, für das Verständniß des Themas nicht gerade nothwendigen, Betrachtung über die germanische Einwanderung in Frankreich gelangt man zu einer höchst oberflächlichen Darstellung des altdeutschen Erbrechts. Erst wenn der Verf. an die Erörterung des droit coutumier in Frankreich kommt, gewinnt das Buch größeres Interesse. Die französischen Rechtsquellen des späteren Mittelalters, die fortschreitende Reception des römischen Rechts, der Kampf zwischen den Systemen des droit coutumier und des römischen Rechts, die Gesetzgebung der Revolutionszeit und die Geschichte der betreffenden Bestimmungen des Code civil sind in eingehender und lehrreicher Weise behandelt und daran knüpft sich eine ausführliche und gut geschriebene Vertheidigung des Princips des Pflichttheilsrechts vom Gesichtspunkte der „philosophie sociale" aus gegen die Angriffe, welche dasselbe theils von Seiten der Anhänger einer unbedingten Testierfreiheit, theils von Seiten der Anhänger eines unwandelbaren gesetzlichen Erbrechts zu erfahren hat. Den Schluß bilden einige Bemerkungen über Verbesserungen, deren die Bestimmungen des Code civil über die Erbfolge-Ordnung und die Pflichttheilsrechte fähig seien. --d.

Wagner, Dr. Ad., Prof., **System der deutschen Zettelbankgesetzgebung**, unter Vergleichung mit der ausländischen. Zugleich ein Handbuch des Zettelbankwesens. Mit Rücksicht auf die Errichtung von Zettelbanken in Baden, sowie die Bankreform und das Staatspapiergeldwesen im norddeutschen Bunde. 1. Abth. Freiburg i. B., 1870. Wagner. (VIII, 320 S. gr. 8.) 2 Thlr.

Der um die Lehre von den Banken durch seine früheren Schriften schon vielfach verdiente Verf. ist zu dieser neuen Arbeit veranlaßt worden durch die Aufforderung der badischen Regierung, ein Gutachten über die Errichtung einer Zettelbank in Baden abzugeben. Es ist sehr erfreulich, daß er sich dadurch hat bestimmen lassen, sich noch ein weiteres Ziel zu stecken und diese eingehende und umfassende Darstellung und Kritik der staatlichen Gesetzgebung über Zettelbanken auszuarbeiten. Denn die Regulierung des Zettelbank- und Papiergeldwesens im norddeutschen Bunde kann nicht mehr lange auf sich warten lassen, und für diese höchst schwierige Aufgabe der Gesetzgebung ist diese Schrift eine sehr brauchbare Vorarbeit.— Nach kurzen Berichten über die badische Bankangelegenheit und über den gegenwärtigen wissenschaftlichen Stand der Zettelbankfrage erörtert der Verf. zuerst die Bestimmungen über die Stellung des Staats zur Banknote als solcher und zum Staatspapiergeld, insbesondere die über Annahme und Einlösung der Noten, bespricht dann die Vorschriften über Publicität und über die Organe, durch welche der Staat die formelle und materielle Controle ausübt, und geht endlich über zu den Bestimmungen über die eigentliche Geschäftsführung (Höhe des Notenumlaufs und Deckung der Banknoten). Eine zweite und letzte Lieferung des Werkes soll dann über die Stellung des Staats zur Errichtung neuer Zettelbanken handeln. In allen diesen Punkten giebt der Verf. sowohl über die bestehende Gesetzgebung eine sehr dankenswerthe Uebersicht, wie eine sachkundige und eingehende Erörterung de lege ferenda. Was die letztere angeht, so ist der Verf. von der früher von ihm verfochtenen Ansicht, daß Freiheit der Banknotenausgabe die allein richtige Bankpolitik sei, zurückgekommen. Er theilt in der Vorrede selbst mit, wie ihn ein vergleichendes Studium im Raume d. h. verschiedener Volkswirthschaften der Gegenwart zu ähnlichen ökonomisch-politischen Resultaten gebracht, wie sie die historische Schule durch eine Vergleichung verschiedener Zeiten gewonnen habe. Von der „Unhaltbarkeit des Absolutismus der Lösungen" überzeugt, sucht er denn auch in der vorliegenden Frage die Lösung durchaus auf dem Boden der gegebenen Zustände und erörtert, wie die bestehende Gesetzgebung und die bestehenden Bankverhältnisse in Deutschland unter möglichst großer Annäherung an Bankfreiheit am besten geordnet werden können. Die Vorschläge, zu denen er gelangt, können hier nicht mitgetheilt werden, da eine Zusammendrängung derselben auf den Raum dieses Blattes nicht möglich wäre; noch weniger können die Einwendungen hier erörtert werden, welche Ref. gegen manche derselben zu machen hätte. Aber obwohl derselben nicht ganz wenige sind, stehen wir doch keinen Augenblick an zu behaupten, daß kein anderes Buch deutscher oder fremder Literatur die betreffende Frage mit gleicher Gründlichkeit, Scharfsinn und Unbefangenheit bespricht

Russlands ländliche Zustände seit Aufhebung der Leibeigenschaft. Drei russische Urtheile übersetzt und commentirt von Julius Eckardt. Leipzig, 1870. Duncker u. Humblot. (XIII, 264 S. gr. 8.) 1 Thlr. 24 Sgr.

Der Verf. hat schon in früheren Schriften, namentlich in mehreren Abschnitten seiner trefflichen „Baltisch-russischen Kulturstudien", den Beweis geliefert, daß er mit einer ebenso gediegenen als vielseitigen deutschen Bildung in Staats- und Literaturwissenschaft eine bei uns seltene Kenntniß der russischen Sprache verbindet. Der Vortheil dieser Combination befähigt ihn in hohem Grade für die Aufgabe, das deutsche Mutterland, in welches er, der Eingeborne unserer baltischen Colonien, zurückgewandert ist, über die für uns so überaus wichtigen und doch meist so dunkeln Entwickelungen des russischen Volkslebens in steter Kunde zu erhalten. Auch die vorliegende Schrift will diesem Zwecke dienen. Sie zerfällt in vier Abschnitte. In der Einleitung (S. 1—55) recapituliert der Verf. den Hauptinhalt des Emancipationsgesetzes von 1861 und des Gesetzes über die Provinzialvertretung von 1864, charakterisiert auch in der Kürze die Stellung, welche die wichtigsten russischen Parteien zu der Agrargesetzgebung der neuesten Zeit und ihren Folgen einnehmen. Hiernächst folgt als Hauptmasse der Schrift die Uebersetzung einer 1868 erschienenen Broschüre „Land und Freiheit", worin ein conservativer russischer Staatsmann (Anonymus mit der Chiffre P. L., dem Vernehmen nach v. Lilienfeld) die seit

1861 so traurig gewordene Lage der russischen Landwirthschaft ausgemalt und einige Vorschläge zur Heilung des Uebels gemacht hat, freilich unter lebhaftestem Widerspruch der landläufigen russischen Presse (S. 59—199). Endlich noch zwei Aufsätze aus dem Russischen von ganz entgegengesetztem Standpunkte her: der eine von dem bekannten Slavophilen Koschelen (S. 203—239), der andere aus der von Kortkom herausgegebenen ultranationalen Moskauer Zeitung (S. 243—264), die beide jenen conservativen Klagen dadurch großes Gewicht verleihen, daß sie die behaupteten traurigen Thatsachen im Wesentlichen zugeben.

Daß die Landwirthschaft wenigstens im Norden des europäischen Rußlands seit der Emancipation große Rückschritte gemacht hat, scheint nicht zu bezweifeln. Dahin gehört eine beträchtliche Abnahme des Viehstandes, welche selbst ein Mann wie Koschelen oft auf mehr als die Hälfte schätzte. Der Preis der Landgüter ist dermaßen gesunken, daß Fälle angeführt werden, wo der Verkauf nur 15, ja wenig über 5 und 3 Proc. des frühern Taxwerthes einbrachte. Viele Bauerstellen sind leer geworden, so daß sich in einzelnen Gemeinden die 1861 vorhandene Seelenzahl um ⅓ vermindert hat. Bei den neueren Mißernten hat sich gezeigt, daß die gesetzlichen Gemeindekornmagazine leer geblieben, wohl gar von den Bauern auf den Abbruch verkauft worden waren. — Soweit sie begründet sind, lassen sich alle diese Uebel auf Einen Hauptgrund zurückführen: übereilte Reform, von welcher schwer zu sagen, ob sie besser oder schlimmer wirkt, als ihr Gegensatz, die verspätete Reform. In vielen Fällen, wohl auch im vorliegenden, ist jene erstere die Folge dieser letzteren! Schon damit scheint vieles verdorben zu sein, daß man bei der Landvertheilung zwischen Gutsherren und Bauern in übergroßer Hast, um die gefährliche Frage schnell aus der Welt zu schaffen, den Bauern oft bloße Aecker gegeben hat, ohne Weiden, Wiesen, Holzung: also ähnlich „als wenn ein Wagen so getheilt würde, daß der Eine den Korb, der Andere die Räder bekäme"! Noch weit allgemeiner mußte es schaden, daß man die Bauern, nachdem ihre Emancipation viel zu spät begonnen war, jetzt viel zu rasch die natürlichste Zwischenstufe zwischen Leibeigenschaft und freier Lohnarbeit überspringen ließ, nämlich den Frohndienst auf dem Gute des frühern Leibherrn. Die Aufhebung der Frohndienste ist ein Fortschritt der ganzen Volkswirthschaft nur dann, wenn in der freigewordenen Zeit aus Selbstinteresse mehr und besser gearbeitet wird, als vormals in der frohnpflichtigen aus Zwang. Benutzen die Bauern ihre Freiheit aber zu größerer Trägheit, wie dies nach Czörnig selbst in manchen minder cultivierten Theilen Oesterreichs der Fall gewesen ist, so muß die ganze Volkswirthschaft sinken. Dies scheint nun Rußland im allergrößten Maßstabe getroffen zu haben. Selbst Koschelen meint, zur Zeit der Leibeigenschaft sei die Bildung der Bauern höher gewesen, als ihre sociale Stellung, während sie gegenwärtig im Besitze von Rechten seien, welche ihr Bildungsmaß weit überragen. In der That sind Leute, die noch mit fanatischer Zähigkeit an der alten Feldgemeinschaft festhalten, also an einem Institute, welches den Fleißigen und Sparsamen für den Faulen und Lüderlichen solidarisch haften läßt, schwerlich schon reif zur Ablösung der Frohnden. Ref. weiß sehr wohl, wie populär in Rußland die Meinung ist, als wäre die Feldgemeinschaft eine russische oder doch slavische Nationaleigenthümlichkeit. Wäre sie das wirklich, so müßte sie erhalten und entwickelt werden, da kein Volk durch Abstreifung seiner Eigenthümlichkeiten besser, sondern nur schlechter wird. Es zeigt aber die Analogie so vieler anderen Völker, daß jene Meinung auf der so häufigen und immer so gefährlichen Verwechselung von Nationalcharakter und Culturstufe beruht. Es ist nicht möglich, mit dem einen Fuße in die volle Neuzeit überzutreten und mit dem andern im tiefsten Mittelalter stehen zu bleiben! Jetzt klingt es beinahe komisch, wenn's nicht so überaus traurig wäre, wie schwer es den russischen Großbesitzern fällt, den einzigen Vertretern des vollen Privatgrundeigenthums dort, Arbeiter zu miethen; wie diese Arbeiter beim ersten Trinkgelage in der Nähe ohne Kündigung fortlaufen und kein Recht dagegen zu finden ist. Die neue Organisation der Provinzial- und Ortsbehörden enthält einen Grad von Arbeitstheilung, der nur für hohe Culturstufen paßt, der aber in Rußland zu einer Unzahl von Competenzstreitigkeiten, Mißverständnissen, Nichtausführungen der Befehle ꝛc. führen muß, wodurch die Rechtssicherheit auf dem Lande zumal durch Holzdiebstähle furchtbar leidet. Wie sehr der ganze Behördenapparat nur auf städtische Verhältnisse berechnet ist, zeigte z. B. ein Gouvernementsbefehl, daß alle Dorfbehörden während der Cholera täglich Bericht erstatten sollten, da doch in den meisten Dörfern die Post nur alle 8 oder 14 Tage einmal ging. Auch das Wachsen der Trunksucht in Rußland, welches alle drei Berichte constatieren, hängt mit einer unglücklichen Zufrüh-Reform zusammen: nämlich mit der Umwandlung des Branntweinregals in eine Accise. Dies ist nach zahlreichen Analogien für eine gewisse, ziemlich hohe Culturstufe ein regelmäßiger, sogar nothwendiger Fortschritt; aber nach dem Erfolge zu urtheilen, scheint Rußland auch hierfür noch nicht reif gewesen zu sein. Es scheint namentlich diese Trunksucht zu sein, welche das auf dem Papier stehende persönliche und communale Selfgovernment der russischen Bauern im Leben eludiert. Wenn es übrigens feststeht, daß das Gebiet der sog. schwarzen Erde in allen vorhin erörterten Punkten viel weniger leidet, als der Norden Rußlands: so läßt sich dies auf eine bekannte nationalökonomische Regel zurückführen, daß nämlich auf fruchtbarem Boden und bei mildem Klima jede Form der intensivern Landwirthschaft eher möglich wird, als unter den entgegengesetzten Verhältnissen.

Alle drei russischen Berichte genügen unsern Ansprüchen an statistische Vollständigkeit und Exactheit freilich durchaus nicht. Aber sie enthalten auch fast Nichts, was nicht unter der Einen Voraussetzung, daß die russischen Zustände für die Formen einer hohen Culturstufe noch großentheils unreif seien, durchaus wahrscheinlich wäre, und sind darum in hohem Grade beachtenswerth. Möchte der wackere Herausgeber sein Amt als Grenzbote nach dieser wichtigen, in Deutschland viel zu wenig beachteten Seite hin mit derselben erfolgreichen Treue weiter versehen! W. R.

Zeitschrift für die gesammte Staatswissenschaft. Hrsg. von v. Schüz, Hoffmann, Weber u. Fricker. 26. Jahrg. Jubelband. 1. Heft.

Inh.: Mohl, geschichtl. Nachweisungen über Bundesgerichte. — Roscher, die romantische Schule der Nationalökonomik in Deutschland. — Rau, Bemerkungen über die Volkswirthschaftslehre und ihr Verhältniß zur Sittenlehre. — Schäffle, über den Gebrauchswerth und die Wirthschaft nach den Begriffsbestimmungen Hermann's. — Dr. Carl Freiherr v. Hock. (Nekrolog.) — Miscellen.

Jahrbücher für Nationalökonomie und Statistik. Hrsg. von Bruno Hildebrand. 8. Jahrg. 1. Bd. 1. Heft.

Inh.: O. Klus, statistische Mittheilungen aus Thüringen und dem angrenzenden Franken aus dem 30jähr. Kriege. — Ad. Frantz, die Haftbarkeit und Entschädigungspflicht bei den Verunglückungen des Bergbaus, besonders in Preußen. — Literatur. — Miscellen.

Sprachkunde. Literaturgeschichte.

Kühner, Dr. Raphael, **ausführliche Grammatik der griechischen Sprache.** Zweite Auflage in durchaus neuer Bearbeitung. Erster Theil. Hannover, 1869. Hahn. (XXII, 976 S. gr. 8.) 4 Thlr. 10 Sgr.

„Neue Auflagen können nur ausnahmsweise berücksichtigt werden", lautet ein oft eingeschärfter Paragraph aus dem Programm dieses Blattes. Wenn irgendwo eine solche Ausnahme zu statuieren ist, so ist es im vorliegenden Fall. Nach 35 Jahren tritt uns ein Werk in völlig neuer und verjüngter Gestalt entgegen, welches schon bei seinem ersten Erscheinen von competenten Beurtheilern als ein verdienstvolles willkommen geheißen war.

Damals hatte die vergleichende Sprachforschung der griechischen Grammatik erst noch wenige Früchte zu bieten, ganz anders heute: wollte der Vf. die Resultate der inzwischen mächtig erblühten Wissenschaft für seine neue Auflage verwerthen, so war damit eine gänzliche Umarbeitung der früheren unvermeidlich. Von dieser Einsicht geleitet, hat er die Neugestaltung seiner Grammatik unternommen und sich bemüht, den Forderungen unserer heutigen besseren Erkenntniß allseitig gerecht zu werden. Zugleich aber ist die Aufgabe des Werks eine andere geworden: während die erste Auflage dem damaligen Standpunkt der Wissenschaft und den Bedürfnissen der Schule genügen sollte, ist bei der neuen die Rücksicht auf den Schulgebrauch aufgegeben und nur noch der wissenschaftliche Zweck im Auge behalten worden. Es verdient vor Allem volle Anerkennung, daß der Vf. sich noch in seinem vorgerückteren Alter der Aufgabe unterzogen hat, sein Werk nach dem Stande der neuesten Forschung umzugestalten, und diese Anerkennung muß ausgesprochen werden, auch ohne daß man fragt, inwieweit ihm dies gelungen ist. Schon der äußere Umfang giebt ein sprechendes Zeugniß von der Umwandlung, die mit dem Ganzen vorgegangen ist; was die alte Auflage auf 476 Seiten bot, bietet die neue auf 976. Die Literatur, welche innerhalb der letzten 35 Jahre für die griechische Grammatik erwachsen ist, zu bewältigen, war gewiß eine mühevolle Arbeit, und billigerweise wird man daher mit dem Vf. nicht rechten, wenn er nicht gerade jede, selbst wichtigere, Monographie bei den einzelnen Abschnitten aufführt, wiewohl bei einer ausführlichen, rein wissenschaftlichen Grammatik auch eine möglichst vollständige Angabe der einschlägigen Schriften erwünscht ist. Aber hie und da wird man doch ungern Manches vermissen, so hätte gleich bei der Geschichte des griechischen Alphabets Kirchhoff's treffliche Abhandlung darüber nicht mit Stillschweigen übergangen werden sollen. Die Anlage der Grammatik wird man im Ganzen als eine verständige und übersichtliche anerkennen, die durchgreifendste Umgestaltung hat wohl die Lehre vom Verbum erfahren, welches jetzt im Gegensatz zur früheren Auflage nach dem Nomen behandelt wird, lobenswerth ist hier wie überall die durchgehende Berücksichtigung der Dialekte, für die ja namentlich die neueste Zeit so viel geleistet hat. Im Einzelnen freilich bewährt sich die Grammatik nicht immer so, wie man es wünschen möchte, dem Vf. ist es nicht überall gleich gut gelungen, sich auf den Standpunkt einer besseren Erkenntniß zu erheben. So hat er z. B. die Entstehung der homerischen Formen des Personalpronomens dritter Person, welche schon H. Rumpf und nach ihm Leskien richtig erkannt hatten, nicht ganz correct auseinandergesetzt, seine Erklärung der passiven Aoriste ist gegen die von Curtius aufgestellte schwerlich ein Fortschritt, die epischen Conjunctivformen haben schon vor dem Erscheinen der neuen Auflage eine richtigere Auffassung gefunden u. dgl. m. Auch hinsichtlich des Bindevocals wird die Ansicht des Vf.'s noch mancherlei Modificationen erleiden müssen. Doch sei es; wenn auch die aufgestellten Erklärungen nicht immer befriedigen können, so entschädigt doch für Vieles der überaus reiche Stoff, den man hier zusammengetragen findet. Namentlich bildet das Verbalverzeichniß, welches nahezu 200 Seiten füllt und in solcher Vollständigkeit in keiner Grammatik angetroffen wird, eine höchst nützliche Zugabe des Werks, welches als eine ergiebige Fundgrube von Material dem Studium der griechischen Grammatik ohne Zweifel die besten Dienste leisten wird und in diesem Sinne jedenfalls auch empfohlen werden kann. Das Erscheinen des zweiten Bandes, welcher die Syntax bringen soll, wird für die nächste Zukunft in Aussicht gestellt. C.

Curtius, Georg, **Grundzüge der griechischen Etymologie.** Dritte Auflage. Leipzig, 1869. Teubner. (XVI, 767 S. Lex.-8.) 6 Thlr.

Kaum kann es ein erfreulicheres und sprechenderes Zeichen für die zunehmende Verbreitung sprachvergleichender Studien geben, als wenn die hauptsächlichsten Werke aus diesem Gebiete in immer neuen Auflagen dem philologischen Publicum vorgelegt werden. Unter diesen Werken aber nimmt das von Curtius, ganz abgesehen von seinem wissenschaftlichen Werthe, an praktischer Bedeutung unstreitig die erste Stelle ein, nicht bloß weil sein Gegenstand bei Arbeiten der verschiedensten Art schon an sich Berücksichtigung fordert, sondern mehr weil seine ganze Anlage und Bearbeitung, die übersichtliche Methode und klare Darstellung es Jedem, selbst denen, die nicht mitten in diesen Studien stehen, möglich macht, sich über etymologische Fragen leicht zu orientieren. Die dritte Auflage, welche der zweiten schon nach Ablauf von drei Jahren folgt, ist eine mannigfach verbesserte und vermehrte, trotzdem der Umfang des Ganzen nicht eben sehr gewachsen ist (der Text ist nur um zwei Seiten stärker geworden). Man wird es dem Verf. nur Dank wissen können, wenn er sein Buch nicht hat allzusehr anschwellen lassen und wenn er namentlich nicht auf eine ausgedehnte Polemik eingegangen ist, wozu ihm die inzwischen erschienene Literatur, besonders Pott's Wurzelwörterbuch und die zweite Auflage von Corssen's Aussprache, Vocalismus und Betonung der lateinischen Sprache, welche beide es an Angriffen nicht haben fehlen lassen, reichliche Veranlassung gegeben hätte. Nur wo es unumgänglich nöthig war, ist Curtius auf die widersprechenden Ansichten anderer Gelehrten eingegangen und da gewöhnlich in möglichst knapper und präciser Form. Eine durchgreifende Umgestaltung einzelner Abschnitte war durch Nichts geboten und hat darum auch nicht stattgefunden, wohl aber finden wir im Einzelnen manche Berichtigungen und Zusätze, besonders im zweiten Buche, welches die regelmäßige Lautvertretung behandelt. Hier mögen von ganz neu hinzugekommenen Artikeln genannt sein Nr. 200 b die auch im Deutschen, Slavischen und vielleicht Lateinischen nachgewiesene Wurzel *χρεμ*, woher *χρεμίζειν*, *χρεμετίζειν*, *χρόμος* u. a., 226 b die Zusammenstellung von *στόμα* mit zd. çtaman, Maul und wahrscheinlich goth. stibna, Stimme, 225 c die Wurzel *δα*, welche im Griech. und Zend (durch c weitergebildet im Lat.) ziemlich zahlreichen Wortgruppen zu Grunde liegt und der wohl auch das homerische *δαίφρων* zuzuzählen sein wird, 263 b das die Richtung bezeichnende *-δε*, welches Pott, E. F. II² 826 und Autenrieth termin. in quem p. 15 übrigens auch in dem ersten Bestandtheil von *δεῦρο* erkennen wollen, endlich 267 b die Zusammenstellung von *δέρη* mit lat. dorsus, dorsum, wogegen jedoch neuerdings M. Bréal, mém. de la société le ling. I, 167 Anm. Einspruch erhoben hat. Aber nicht nur neue Artikel sind hinzugekommen, sondern es haben auch die alten mannigfache Verbesserungen erfahren und namentlich sind die verschiedenen Wortgruppen nicht selten durch einzelne bis dahin übersehene Vertreter aus den jeweilig herangezogenen Sprachen vervollständigt worden. Ebenso wird man im dritten Buche, welches die unregelmäßige Lautvertretung behandelt, überall die theils vom Verf. selbst theils von Andern gefundenen Resultate neuester Forschung verwebt finden. Ein gleichfalls neu hinzugefügter Sanskritindex, von einem Schüler des Verf.'s, Dr. Augermann in Meißen, bearbeitet, erhöht die Brauchbarkeit des Werkes, dem wir auch in dieser neuen Auflage von Herzen eine rasche Verbreitung wünschen würden, wenn wir nicht wüßten, wie überflüssig ein solcher Wunsch wäre. C.

Schmidt, J. H. Heinrich, **die Kunstformen der Griechischen Poesie** und ihre Bedeutung. II. Theil.

A. u. d. T.: **Die antike Compositionslehre** aus den Meisterwerken der Griechischen Dichtkunst erschlossen. Text und Schemata der lyrischen Partien bei Sophokles und Aristophanes. Leipzig, 1869. Vogel. (XX, 907 S. gr. 8. mit Holzschn. im Text.) 6 Thlr.

Dem ersten Theile dieses höchst bedeutenden Werkes, der „Eurhythmie" 1868, ist dieser zweite umfangreiche Theil mit einer Raschheit gefolgt, welche für die früher gleich anerkannte ungewöhnliche Energie des Vf.'s, der uns dazwischen ja noch

seinen „Leitfaden in der Rhythmik und Metrik" gegeben, einen neuen Beweis ablegt. Nun liegen uns also auch sämmtliche Chorgesänge des Pindar, des Aeschylus und Sophokles, des Aristophanes rhythmisch-musikalisch, wenn man so sagen soll, ausgeschrieben vor. Und um so heiterer stimmt uns ein Blick auf solche, welche etwa noch die alten Schemata mit lang-kurz und mit Auszählung herkömmlicher Versfußnamen in befriedigter Seelenruhe neben sich legen! — Dieser Band des Werkes kommt um so mehr zur rechten Zeit, da soeben Westphal in der zweiten Ausgabe sein eigenes Werk zum Theil zerstört, da er die wichtigste und eigenthümlichste Entdeckung der früheren Roßbach-Westphal'schen Bücher zurückgenommen und die Wohlordnung der Periodologie in einen Brei verwandelt hat. Unser Verf. spricht darüber auch, S. 8 ff. Für den Ref. hat die Sache gar kein wissenschaftliches Interesse. Es wäre schlimm, wenn er sich auch nur einen Augenblick irre machen ließe. Es hat für ihn (er schreibt hoffentlich nicht anonym) nur ein psychologisches Interesse, wie ein so hochbegabter und um das Alterthum verdienter Mann, welchem die größte Anerkennung zu zollen Ref. die Gelegenheit nicht nur benutzt, sondern gesucht hat, zuerst allmählig, dann plötzlich die Fühlung für die Antike verlor: wie er für die Rhythmik und in derselben Zeit die Empfindung auch dafür verloren hatte, daß die Uebersetzungen Aeschyleischer Chöre, die er in den Prolegomenen zu Aeschylus gegeben, durch Reimerei, durch Trivialität des Rhythmus und des Ausdrucks ganz einfach und unzweifelhaft einen Aeschylus — für die Puppenkomödie darstellen, mit rechts und links zu tragieren.

Unser Verf. begründet nicht nur die schon früher behandelten Lehren über Takt, Vers, Satz, Periode von neuem und eingehender, sondern er stellt sich ganz neue Aufgaben, die Einheit in der rhythmisch-musikalischen Composition nicht nur eines ganzen Chorliedes, sondern einer ganzen Tragödie, ja einer ganzen Trilogie nachzuweisen. Es ist z. B. — wiewohl das nur eine Kleinigkeit unter vielem Anderen ist — nach dem Verf. nicht zufällig, daß der Agamemnon mit daktylischer Gesangpartie anhebt und die Eumeniden mit einer solchen schließen. — Möge dem Verf. eine Zahl von Lesern zu Theil werden, welche natürlichen Takt genug haben, um zu merken, daß es sich hier um eine mit origineller Geisteskraft unternommene Arbeit handelt, Leser, welche gescheidt genug sind, um nicht deshalb sogleich weiteren Vorurtheilen nachzugeben, weil in einem und dem anderen Punkte so schwieriger Untersuchungen die völlige Zustimmung nicht augenblicklich sich einstellen will, Leser endlich, welche es nicht an der Art haben, mit Widerspruchsgeist an Alles heranzugehen, was die trivialen Wege hinter sich läßt. Unser Verf. selbst ist unablässig bemüht, zu besserem Verständniß vorzudringen. So ist hier wiederum ein neuer Versuch gemacht zum Verständniß der fatalen irrationalen Silbe. Differenzen werden sich mit Geduld und gutem Willen ausgleichen, an dem es dem Verf. auch nicht fehlt. Wenn eine halbe Einigung über die Messung des Parömiakus erzielt ist (S. 293), so glaubt Ref. noch auf eine ganze hoffen zu können. Denn die jetzt noch entgegengehaltenen Gründe dürften nicht beweisen. Wie wäre es denn nach Zweck und Charakter des Parömiakus wohl zu erwarten, die Form zu finden ⏑⏑–⏑–⏑⏑–⏑⏑–? Und wie sollten die Antispondeen, deren „Entwickelung" aus den Anapästen jedenfalls cum grano salis zu verstehen ist, bei ihrem dem anapästischen so ganz entgegengesetzten Charakter für Anapästen zeugen können? — Und hiebei noch eine Frage. Warum soll jenes Aristophanische *Ἤδη μοι τῷ παντόπτᾳ Καὶ παντάρχᾳ θνητοὶ πάντες* u. s. w. etwas anderes sein als *Οἰκτρὰ μὲν νόστοις αὐδά, Οἰκτρὰ δ' ἐν κοίταις παντοίαις* u. s. w. bei Sophokles? Ref. hat stets die Stelle in den Vögeln auch als Antispondeen gelesen. Und was steht dem entgegen? Doch nicht etwa, daß dort auch einmal ⏑⏑– dazwischen kommt, hier nicht? Ref. sieht in der Stelle der Vögel immer sogleich die Tanzbewegung vor sich: erst ein parodisch schwerfälliger komischer Hinkschritt der Vögel, dann mit dem Eintritt der Päonen plötzliches Umspringen in ihre natürliche rasch heitere Bewegung.

Ausstattung und Correctheit des ungewöhnlich schwer herzustellenden Druckes sind wieder ganz vorzüglich und verpflichten den Leser zu demselben Danke gegen die Verlagshandlung, zu welchem der Verf. selbst sich am Schlusse seiner Vorrede veranlaßt fand. L...s.

Alterthumswissenschaft.

Ἐποίκια Λοκρῶν γράμματα τὸ πρῶτον ὑπὸ I. N. Οἰκονομίδου ἐκδοθέντα καὶ διαλευκαθέντα. Patto Colonario de' Locri per la prima volta pubblicato ed illustrato da G. N. Economides. Athen, 1869. (130, 6 S. kl. Fol.)

Es war den Alterthumsforschern längst bekannt, daß der Verfasser der in der Ueberschrift genannten, in ihrem ersten Theile (bis S. 57) zugleich in altgriechischer und italienischer, weiterhin nur in altgriechischer Sprache abgefaßten Schrift, Professor J. N. Oekonomides in Korfu, der im Jahre 1850 die dem Ritter Woodhouse in Korfu gehörige Erzplatte mit den Bruchstücken eines Vertrages zwischen den lokrischen Städten Oiantheia und Chaleion über gerichtliche Entscheidung gegenseitiger Streitigkeiten mit einem eingehenden Commentar veröffentlicht hat, seit Jahren mit der Erklärung einer ganz ähnlichen, derselben Sammlung angehörigen Erzplatte beschäftigt sei. Diese lang erwartete Arbeit liegt endlich vor uns und wir begrüßen sie mit großer Freude, da die auf den beiden Seiten der Platte eingravierte, ganz vollständige Inschrift, von welcher zwei der Schrift beigegebene Tafeln ein offenbar sehr genaues Facsimile geben, sowohl in historischer, als auch insbesondere in paläographischer und sprachlicher Beziehung von der höchsten Wichtigkeit ist. Sie enthält gesetzliche Bestimmungen über die rechtliche Stellung der in Naupaktos angesiedelten Hypoknemidischen Lokrer sowohl den Naupaktiern als der Mutterstadt Opus gegenüber, nebst der Schlußbemerkung, daß dieselben Bestimmungen auch für die mit Antiphatos (in Naupaktos) angesiedelten Chaleier gelten sollen. In Hinsicht auf die Schrift sowie auf den Dialekt stimmt sie, abgesehen von der Form des Buchstabens *Γ* (hier C, dort <), mit der früher veröffentlichten überein, erscheint aber alterthümlicher als jene durch den häufigen Gebrauch des in jener ganz fehlenden Buchstabens ϙ (Koppa). Als Interpunctionszeichen sind durchgängig, wie im ersten Theile jener Inschrift, drei Punkte(⁝) verwendet; eigenthümlich ist der neuen Inschrift die Verwendung der Buchstaben *A* bis ⊗, meist in liegender Stellung, als Zahlzeichen zur Zählung der einzelnen Paragraphen des Gesetzes. Was nun die Publication dieses hochwichtigen Documents durch Oikonomides anlangt, so hat derselbe dem Texte desselben einleitende Bemerkungen über den Inhalt und Ursprung desselben vorausgeschickt, worin er sehr ausführlich über die Bedeutung der Ausdrücke *ἔποικοι*, *ἄποικοι* und *σύνοικοι* (S. 9—39), sodann über die geographische Bezeichnung *Λοκροὶ οἱ Ὑποκνημίδιοι* (lokrisch *Λοφροὶ οἱ Ὑποκναμίδιοι*) handelt (S. 39—51): nach der, wie Referent glaubt, verderbten oder lückenhaften Stelle des Etymol. M. S. 360, 32 unterscheidet er zwischen *Ἐπικνημίδιοι* und *Ὑποκνημίδιοι*, indem er jene für die Bewohner des westlicheren, diese (= *Ὀπούντιοι*) für die Bewohner des östlicheren Theiles des östlichen Lokris hält. In Betreff der Abfassungszeit der Inschrift hat der Herausgeber mit Recht die Uebergabe von Naupaktos an die vertriebenen Messenier durch die Athener (455 v. Chr.) als terminus ante quem bezeichnet. S. 54 f. wird der Text der Inschrift in Minuskeln mit Worttrennung, Accentuation und Interpunction gegeben, S. 55 ff. eine altgriechische Paraphrase desselben; den Rest des Buches nehmen Anmerkungen zu demselben ein, welche sich mehrfach zu gelehrten Excursen über einzelne Punkte der griechischen Grammatik, besonders der Wortbildungslehre erweitern, wobei der Verf. auch eine allerdings

* *

nicht gerade eindringende Bekanntschaft mit den Resultaten der vergleichenden Sprachwissenschaft zeigt. Was die Lesung der Inschrift anlangt, so halten wir gleich in Z. 1 die Aenderung des überlieferten ἀ'πιϝοικία in εἰϝ ἐπιϝοικία für durchaus ungerechtfertigt; denn wenn auch der Artikel α Z. 26 ohne Aspiration geschrieben ist, so dürfen wir doch ebenso gut ein Schwanken darin annehmen als wir Z. 39 'Οποντίων lesen, während sonst überall 'Οποντίων steht. Das fernere Bedenken des Herausgebers, daß ἀ ἐπιϝοικία nach lokrischer Krasis in ἠπιϝοικία zusammengezogen werden müsse wie wir Z. 23 *TEN*, d. i. τῆν für τὰ ἐν lesen, erledigt sich dadurch, daß wir statt der Krasis eine Aphäresis des ε annehmen und demnach ἀ 'πιϝοικία schreiben. Das vorhergehende κατονδε ist nicht mit Oikonomides als κα τῶνδε, sondern als καττόνδε, d. i. κατὰ τόνδε (nämlich τὸν νόμον) aufzufassen; die ganze einleitende Formel also nicht mit Oikonomides zu paraphrasieren: εἰς Ναύπακτον ἔστω τῶν δε ἐποικία, sondern vielmehr: εἰς Ναύπακτον κατὰ τόνδε (sc. τὸν νόμον) ἡ ἐποικία (sc. ἔστω). Z. 7 ist der Accusativ καταλείποντα grammatisch unmöglich und wie auch die Interpunction (⁝) nach dem *N* zeigt zu trennen καταλείπων τὰ : das τὰ scheint einem Irrthum des Graveurs seinen Ursprung zu verdanken, ebenso wie Z. 17 *EI* d. i. ἦ vor ἐν Ναυπάκτῳ (daß nicht εἶμεν Ναυπάκτῳ zu lesen ist, wie er im Texte giebt, hat der Herausgeber in den Anmerkungen S. 123 f. richtig erkannt). Z. 26 ist besser so zu interpungieren : ὅπως ἀ πόλις ϝεκάστων νομίζει. Λοφρῶν τῶν 'Υποκναμιδίων αἴ τις κτλ. Die vom Herausgeber unerklärt gelassenen schwierigen Buchstaben in Z. 35 nach οἵτινες καπιατες εντιμοιες sind vielleicht aufzufassen als κα 'πιατές (ἐπιατές = ἐπιετές) ἐντιμῶεν, falls man das Verbum ἐντιμῶν in intransitivem Sinne als „im Amte sein" deuten darf, oder wenn man dies nicht zugiebt, mit etwas stärkerer Aenderung der Buchstaben *EΣ* in *EIEN* als ἔντιμοι εἶεν. Die Deutung des Verbums παματοφαγεῖσται (Z. 41 und 44), das seiner Bedeutung nach deutlich dem attischen δημεύεσθαι, δημόσια εἶναι entspricht, als entstanden aus παματοϝαγεῖσθαι nach Analogie von συλαγωγεῖσθαι, λαφυραγωγεῖσθαι u. dergl. (S. 127 f.), scheint uns doch bedenklich und jedenfalls die einfache Herleitung von πᾶμα und φαγεῖν vorzuziehen. — In einem kurzen Nachtrage (S. 129 f.) theilt der Herausgeber noch folgende Inschrift von einem in Besitz der archäologischen Gesellschaft in Athen befindlichen, wahrscheinlich aus Thessalien stammenden Klapperbleche (κρόταλον) mit: κάμουν ἔθυσε τᾶ κόρϝᾳ. Bu.

Bullettino dell' instituto di corrispondenza archeologica. Nr. XI. November 1869. (Doppelheft.)

Inh.: I. Ausgrabungen: a) Rodolfo A. Lanciani, neue Entdeckungen (in Rom); b) F. Matz, Ausgrabungen in Pompei; c) Conte Severino Servanzi Collio, eine antike Gräberstätte in Pievetorina im Gebiet von Camerino. — II. Denkmäler: a) H. Heydemann, Alterthümer in Neapel (Forts.); b) F. Matz, eine neue Sammlung von Vasen aus Caere im Besitz des Herrn Aug. Castellani in Rom.— III. Bemerkungen: a) Auszug aus einem Briefe des Herrn Waddington an W. Henzen; b) Fr. Ruehl, epigraphische Bemerkungen. — IV. Literatur: A. Kluegmann, Anzeige von O. Benndorf, griechische und sicilische Vasenbilder. 1. Lief. Berlin, 1869.

Berliner Blätter für Münz-, Siegel- u. Wappenkunde. 14. Hft. (5. Bd. 2. Heft.)

Inh.: Kupido, die beiden Eibenschitzer Funde u. das Münzrecht des mährischen Fürsten im 11. Jahrh. — Dannenberg, der Münzfund von Lommersum. — Voßberg, Beiträge zur Münzgeschichte der Stadt Berlin. 1. Abth. — Baron B. v. Koehne, Medaillon Peter's d. Großen. — Derſ., Fünffrankenstück des letzten Herzogs von Bouillon. — Derſ., Miscellen. — Neueste Schaumünzen. — Neueste Literatur.

Vermischtes.

Bulletin de l'Académie impér. des sciences des St.-Pétersbourg. T. XIV. Nr. 3. Septembre 1869.

Inh.: L. Lindelöf, propriétés générales des polyèdres, qui, sous une étendue superficielle donnée, renferment le plus grand volume. — Beilstein et Kuhlberg, sur les dérivés chlorés du toluol. — M. Mehren, la coupole de Mélik el-Aschraf Aboul-Nassr-Birsbay. — A. Schiefner, de quelques versions orientales du conte du trésor de Rhampsinite. — Kowalewsky, Owsiannikow et Wagner, histoire de la génération des esturgeons; Ph. Owsiannikow, histoire de la génération du Petromyzon fluviatilis. Communications préalables. — B. Dorn, nouvelles acquisitions de monnaies au Musée Asiatique.

Monatsschrift f. Geschichte u. Wissenschaft des Judenthums. Hrsg. von Z. Frankel, fortges. von H. Grätz. 19. Jahrg. Januar.

Inh.: Die Zeit des Königs Chiskija und der zeitgenössischen Propheten. — Die paronomasirende Anwendung von Partikeln. Eine bisher ungekannte Eigenthümlichkeit der hebr. Poesie u. Rhetorik. — Eine historische Kleinigkeit aus der tanaitischen Epoche. — Recensionen. — Analekten und Monatschronik.

Die Grenzboten. Red.: G. Freytag u. J. Eckardt. Nr. 4.

Inh.: Das nordd. Strafgesetzbuch. — Das franz. Ministerium. — Aus Deutsch-Oestreich. — Mecklenburg. Landtags-Correspondenz. — Die Karlsruher Versammlung am 8. u. 9. Januar. — Aus Schleswig-Holstein. — Reisebilder aus Galizien. 3. Vom Sau an den Peltew. — Literatur.

Preuß. Jahrbücher. Hrsg. von H. v. Treitschke u. W. Wehrenpfennig. 25. Bd. 1. Heft.

Inh.: W. Endemann, das Genossenschaftswesen nach dem Bundesgesetz vom 4. Juli 1868. — J. Bekker, zur Immobiliarkreditfrage: Renten- oder Kapitalschulden. — 1849 und 1854. Zwei Wendepunkte der europäischen Politik. (Aus Bunsen's Papieren.) — Th. Creizenach, Goethe's und Klinger's Geburtshäuser. — Ludw. Robert, Reminiscenzen aus Dänemark und seine jüngste Vergangenheit. 1. — W. Lang, würtembergische Gesetzgebung. — Zum Jahreswechsel. (Von W.) — Notizen.

Allgem. Zeitung. Beilage. Nr. 1—10.

Inh.: Der sittliche Fortschritt der Menschheit. (Eine Neujahrsbetrachtung.) — Der letzte Romantiker. — Römische Briefe vom Concil. 5. 6. — Calderon u. Shakespeare. — L'Empire des Tsars etc. Bd. 4. — Ueber Universalsprache u. Universalschrift. — Humboldt u. Bunsen. — Der Aufstand in der Redriver-Colonie. — K. v. Thaler, aus dem Wiener Leben. 2. — Ein isländ. Wörterbuch. — Eine Controverse zwischen Bischof v. Ketteler u. Prof. Dr. Nippold. — Das Concil, die Kirche u. die Wissenschaft. — Die italien. Philosophie des 19. Jahrh. u. die relig. Frage. — Peter Arbues, von Kaulbach. — Reisebriefe aus der neuen Welt. (1. Von Japan nach Californien.)

Wissenschaftl. Beilage der Leipz. Zeitung. Nr. 4—7.

Inh.: Musikal. Zustände in Leipzig. (Euterpeconcerte.) — Nekrolog des Geheimrathes Dr. Johann Ludwig Wilhelm Beck. (Schluß.) — O. Banck, über das Wesen der Maler-Dichter, mit bes. Bezug auf den Maler Müller. — Neues Theater. — Das Leben und die Werke Cornelius'.

Illustrirte Zeitung. Nr. 1386.

Inh.: Die Nationalausstellung zu Cordoba in der Argentin. Republik. — Peter Paul Rubens. — Die militär. Operationen in Dalmatien. — Deutsche Buchhändler. 15. Eduard Bieweg. — Schloß Borgholm auf Oeland. — G. Hiltl, die königl. Parforcejagd am St. Hubertustage im Forste Grunewald. — Der Schwarzwildpark Solitude bei Stuttgart. — Heinrich Freiherr v. Maltzan und seine Reisen in Tunis. — Vom Büchertisch. — Das Trauerspiel „die Gräfin" von H. Kruse. — Deutschlands Schild- u. Wappensagen.

Siebenbürgisch-deutsches Wochenblatt. Nr. 2.

Inh.: Ein Rückblick auf den Reichstag. — Aus alter Zeit für die Gegenwart. 1. — Zur Reform der Volksschule. 4. — Correspondenzen aus Wien u. Mediasch. — Von der Expropriation. (Forts.) — Die Commandirenden Siebenbürgens in den J. 1704 u. 5. — Schuler-Libloy's Vortrag. (Forts.) — Rost. über Einhegung. (Schl.) — Verschiedenes.

Deutsche Turnzeitung. Nr. 1—4.

Inh.: A. Schürmann, Carl August Bretschneider. — Fr. Iselin, welche methodischen Mittel sollen bei den verschiedenen Turnarten in der Schule angewendet werden? (Vortrag.) — J. Schurig, zur Erleichterung. — E. Nemezek, Erklärung. — Wünsche, die gesetzliche Ordnung des Schulturnunterrichts betreffend. — Nachrichten.

Blätter f. literar. Unterhaltung. Hrsg. von Rud. Gottschall. Nr. 4.

Inh.: R. Gottschall, ein Novellist in Versen. — Vom Büchertisch. — F. Wehl, neuere dramat. Dichtungen. (Schl.) — Feuilleton: Gereimte antike Strophen; Notizen. — Bibliographie.

Magazin für die Literatur des Auslandes. Nr. 4.

Inh.: Zum 24. Januar: Friedrich's erste Idee zur Eroberung Schlesiens. — Die deutsche Philosophie der Gegenwart. — Literarischer Rückblick auf Holland im J. 1869. 1. — John Stuart Mill's Volkswirthschaftslehre. — Goulmann's Erinnerungen aus der Zeit der Restauration u. des Julikönigthums. — Gregorovius: Geschichte der Stadt Rom im Mittelalter. — Zur neueren ehstnischen Literatur. — Iwan Iwanowitsch Lashetschnikov.

Europa. Nr. 4.

Inh.: Zur Geschichte der ökumenischen Concile. 1. — Anfänge eines Ministers. — Das unterirdische Leben. — Englische Geizhälse. — Das Salz als Symbol.

Gartenlaube. Nr. 4.

Inh.: Wilhelmine v. Hillern, aus eigener Kraft. (Forts.) — Max Ring, ein Abend im Asyl für Obdachlose. — Doctor Reinhard. (Schl.) Von F. L. Reimar. — Fr. Hofmann, ein Paar „Rebeller" von Anno Neun. — Vermißte Landsleute jenseits des Oceans.

Daheim. Nr. 17.

Inh.: G. Hiltl, eine Cabinetsintrigue. (Forts.) — Aus dem Sprechzimmer eines alten Sachwalters. 3. Ein wahrer Roman. — A. Wittstock, die Pariser Polizei. — Ein süddeutscher Staatsmann. (Fürst Hohenlohe.)

Berliner Revue. 60. Bd. 1. Heft.

Inh.: Socialer Recht und Privatrecht. 1. — Held's Socialreform-Theorie. 2. — Cavalleristische Studie. 3. — Graf Hoditz, der sogenannte „Mährische Sonderling", und seine Beziehungen zu König Friedrich d. Gr. 4. — Literarisches.

Das Ausland. Nr. 2 u. 3.

Inh.: K. F. Appun, am Rupununi. 2. — O. Schmidt, Beiträge zur Descendenztheorie u. zur Systematik der Spongien. — Rückblicke auf die Politik der auswärt. Großmächte. 4. Die V. Staaten; 5. Rußland. — Fr. Maurer, Mittheilungen aus Bosnien: Die Zigeuner. — A. Schott, über ein Kleinod aus dem Maya-Alterthum. — J. Messikommer, die Erhaltung der erratischen Blöcke in der Schweiz. — Der Menschenhandel von den Südseeinseln nach Queensland. — Petherick's neue Entdeckungsreisen im äquatorialen Afrika westl. vom Weißen Nil. 1. — Beiträge zur Lehre Darwin's von der Entstehung der Arten. — Das Delta des Rio Mira in Columbia.

Die Natur. Hrsg. von O. Ule u. K. Müller. Nr. 4.

Inh.: K. Schmeling, Astrachan, seine Umgegend u. Bevölkerung. 1. — O. Ule, das Salzbergwerk u. die Kalisabriken von Staßfurt. 3. — G. Landgrebe, die Steller'sche Seekuh. 3.

Ausführlichere Kritiken

erschienen über:

Averbeck, Addison'sche Krankheit. (A. med. C.-Z. 2.)
Bernhardt, Waldwirthschaft. (Von L. C.: A. F.- u. Jagd-Z. 1.)
Blumstengel, Leibniz's ägypt. Plan. (Von R. Reuß: Rev. cr. 52.)
Caspari, Einleitung. (Von G. Rösch: Th. St. u. Kr. 2.)
Cassel, Sunem. (Von Z.: A. lit. Anz. V. 1.)
Delitzsch, Apologetik. (Von Hettinger: R. Litbl. 2.)
v. Dombrowski, Urproduction. (Von A. Th.: A. F.- u. Jagd.-Z. 1.)
Freytag, Mathy. (Von ++: Schwäb. Merkur 13.)
Frohschammer, Recht der Ueberzeugung. (Z. Litbl. 102 f.)
Gerlach, letzten Dinge. (Ev. KZ. 97.)
v. Haneberg, canones S. Hippolyti. (Von Schegg: R. Litbl. 2.)
v. Harleß, Geschichtsbilder. (Z. f. Prot. u. K. 59, 1.)
Hase, Gnosis. (Von A. Wuttke: A. lit. Anz. V. 1.)
Hergenröther, Photius. (Chilianeum II. 12.)
Humbert, Moliere, Shakesp. (Von K. H.: Rev. cr. 1.)
Karsten, Chemismus der Pflanzenzelle. (Von Dr. J. Neumann: A. Wiener med. Z. 52.)
Kern, die Glossen in der lex Salica. (Von K. Bartsch: Rev. cr. 1.)
Liebert, de doctrina Taciti. (Von C. de la Berge: Ebd.)
Manzer, der onomatische Sprachunterricht. (Von J. Peters: Grohmann's Mittheilgn. VIII. 5-6.)
Menzel, vorchristl. Unsterblichkeitslehre. (Von -r: Prot. KZ. 2.)
— Zeitbewußtsein. (Von Funk: R. Litbl. 2.)
Meyer, Künstlerlexicon. (Von J.-J. Guiffrey: Rev. cr. 1.)
Mill, Hörigkeit der Frau. (Von Dr. G.: Nat.-Z. 21.)
Nippold, Wege nach Rom. (R. ev. KZ. 2.)
Plücker, neue Geometrie des Raumes. (Von Dr. Stammer: A. Lit.-Z. 2.)
Quetelet, physique sociale. (Von A. Held: Hild.'s JB. 1. 1.)
v. Rougemont, Gesch. der Astronomie. (Von XIX: Z. Litbl. 102.)
Rozière, liber diurnus. (Von H. Lot: Rev. cr. 52.)
Sauppe, lexilogus Xenoph. (Von Ch. Thurot: Ebd.)
Schmidt, Lehrgehalt d. Jac.-Br. (Von A. in M.: Z. Litbl. 1.)
Schriften über die Essener. (Von Langen: R. Litbl. 2.)
Schulcz Ferencz, Gerona. (Von A. Reichensperger: Ebd.)
Serret, Algebra. (Von Dr. r: A. Lit.-Z. 1.)
Venn u. Hoffmann, Xavier. (Von Prof. Schulze in Magdb.: A. lit. Anz. V. 1.)
Waitz, Dahlmann's Quellenkunde. (Von Monod: Rev. cr. 52.)
Westphal, Proleg. zu Aeschylos. (Von K.: A. Lit.-Z. 1.)
Ziese, Mysterium. (Von XIX: Z. Litbl. 1.)

Wichtigere Werke der ausländischen Literatur.

Französische.

Bordeaux, L., le bassin du Léman. Étude d'économie politique. (47 p. 8.) Lyon.
Boudot dè Challaye, études sur les institutions sociales et politiques modernes considérées dans leurs rapports avec la propriété et l'agriculture. Cahier de doléances. T. 2 et 3. 1. partie. (VIII, 1148 p. 8.) Lyon.
Bremond, A., armorial toulousain. Armorial général des familles nobles du pays toulousain, comprenant les noms patronymiques des familles, ceux de leurs fiefs, le blason de chacune d'elles gravé, les devises, cris, couronnes, supports, une historique de chaque maison etc. 1. partie. (XXII, 226 p. 18.) Toulouse. 2 fr.
Droz, S., recherches historiques sur la ville de Besançon. Collége. Rénovation de l'enseignement. Ecole centrale. Lycée. (VI, 447 p. 8.) Besançon.
Fréron, F., théorie générale du droit, toutes les grandes questions actuelles résolues. (314 p. 8.) Laval. 4 fr.
Pagès, L., histoire de la religion chrétienne au Japon depuis 1598 jusqu'à 1651, comprenant les faits relatifs aux deux cent cinq martyrs béatifiés le 7 juillet 1867. 2. partie. Annexes. (468 p. 8.) Paris.
Renan, E., la Monarchie constitutionelle en France. (141 p. 18.) Clichy. 1 fr.
Rivet, F., influence des idées économiques sur la civilisation. (XII, 507 p. 8.) St.-Denis. 3 fr. 50 c.
Sourbès, F., du divorce en droit romain. Du divorce et de la séparation de corps en droit français. (266 p. 8.) Abbeville.
Tessier de Rauschenberg, histoire de 1866—68 (Europe). 1. vol. 1866. (364 p. 18.) Clichy. 3 fr. 50 c.
Wiart, Dr. E., l'Union libérale et les partis. (46 p. 8.) Paris.

Antiquarische Kataloge.

(Mitgetheilt von der Antiquariats-Buchhandlung Kirchhoff u. Wigand.)

Borges in Frankfurt. Nr. 1. Vermischtes.
Dörling in Hamburg. Nr. 15. Theologie, Philosophie, Pädagogik.
Rother in Berlin. Nr. 1. Theologie und Vermischtes.
Steinkopf, Ferd., in Stuttgart. Nr. 50. Medicin. Nr. 56. Classische Philologie.
Zenne in Berlin. Nr. 15. Autographen.

Auctionen.

(Mitgetheilt von denselben.)

14. Februar in Frankfurt a. M. (J. Baer): Bibliothek des Dr Diemer in Wien.
16. Februar in Leer (Meyer's Buchh.): Bibliothek des Prediger Dr. Lange in Neermoor.

Nachrichten.

Der Docent am jüdischen Seminar zu Breslau Dr. H. Grätz ist zum Professor an der dortigen Universität ernannt worden.

An der theologischen Facultät der Universität Lemberg ist der Supplent der Dogmatik Dr. S. Sembratowicz zum Professor dieser Disciplin ernannt und der Professor des neutestamentlichen Bibelstudiums an der Tarnower bischöfl. Lehranstalt Dr. J. Watzka in derselben Eigenschaft nach Lemberg berufen worden.

Der Weltpriester Dr. Fr. Stanonik ist zum Professor der Dogmatik an der theolog. Facultät zu Graz ernannt worden.

Der außerordentl. Professor Dr. Bremer in Göttingen ist als Professor der Rechte nach Marburg berufen worden, und der außerordentl. Professor Dr. Fittig in Göttingen wird einem Rufe als Professor der Chemie nach Tübingen folgen.

Der König von Preußen hat dem Reichsarchiv-Vorstand Professor Dr. v. Löher zu München den königl. Kronenorden 2. Classe, dem Vorstand des Archivconservatoriums in Bamberg Dr. Rapp die 3. Classe, sowie den Archivsecretären Dr. Schäffler zu München und Köberle zu Bamberg die 4. Classe desselben Ordens verliehen.

Der Geh. Justizrath Professor Dr. Bluhme in Bonn erhielt den Rothen Adlerorden 2. Classe mit Eichenlaub.

Der Afrikareisende Heinrich Freiherr v. Maltzan hat vom König von Bayern das Ritterkreuz 1. Classe des Verdienstordens vom heil. Michael erhalten.

Nach wiederholt vorgenommener Abstimmung ist jetzt dennoch Professor Dr. Behn in Hamburg (vergl. Lit. Centralbl. 1869 Nr. 51) zum Präsidenten der Leopoldinisch-Carolinischen Akademie der Naturforscher erwählt worden.

Der Oberlehrer Dr. Roudolf am Gymnasium in Neuß hat das Prädicat Professor erhalten.

Am 13. Januar † in Schnepfenthal der Lehrer an der dortigen Anstalt Professor Harald Otmar Lenz, ein Enkel Salzmann's, im 71. Lebensjahre; sowie zu Braunschweig am nämlichen Tage der Medicinalrath und Professor am Carolinum Dr. Friedrich Julius Otto, als Schriftsteller auf dem Gebiete der Chemie bekannt, im 62. Lebensjahre.

Am 18. Januar † in Berlin, wo er im Redactionsausschuß der Civilproceß-Commission des Nordd. Bundes gearbeitet, der königlich sächsische Ober-Appellationsgerichtsrath Dr. Christian Theodor Tauchnitz im 58. Lebensjahre.

Literarische Anzeigen.

Im Verlage der **Dieterich'schen Buchhandlung** in **Göttingen** sind im Jahre 1869 neu erschienen: [26

Abhandlungen der Königl. Gesellschaft der Wissenschaften zu Göttingen. Band 14. von den Jahren 1868 u. 1869. gr. 4. 9 Thlr.

Anzeigen, Göttingische gelehrte, unter Aufsicht der Königl. Gesellschaft der Wissenschaften, mit Nachrichten. Jahrg. 1869. 8. 9 Thlr.

Anzeiger, Philologischer. Als Beiblatt zum Philologus herausg. von E. von Leutsch. Jahrgang 1869. gr. 8. 1 Thlr. 20 Ngr.

Clebsch, A. Zur Theorie der binären Formen sechster Ordnung und zur Dreitheilung der hyperelliptischen Functionen. gr. 4. 1 Thlr.

Dahlmann, F. C. Quellenkunde der deutschen Geschichte. 3. Aufl. Quellen und Bearbeitungen der deutschen Geschichte neu zusammengestellt von G. Waitz. gr. 8. geh. 1 Thlr. 6 Ngr.

Ewald, H. Ausführliches Lehrbuch der hebräischen Sprache des alten Bundes. 8. Ausg. gr. 8. geh. 3 Thlr. 20 Ngr.

Forschungen zur deutschen Geschichte, hersg. von der historischen Commission bei der Königl. Baierischen Akademie der Wissenschaften. Band IX. gr. 8. geh. 3 Thlr.

(Grimm, J.) Weisthümer Bd. 6. hersg. von R. Schröder. gr. 8. 4 Thlr. 12 Ngr.

(Martens) Nouveau Recueil général cont. pr. Ch. Samwer. Vol. XVII. P. 2. gr. 8. geh. 3 Thlr. 20 Ngr. (Das complete Werk, 47 Bände 177 Thlr. 20 Ngr. liefern wir zu dem ermässigten Preis von 80 Thlr.)

Münchhausen, wunderbare Reisen und Abenteuer zu Wasser und zu Lande, hersg. von Raspe, übers. und erweitert von G. A. Burger. 10. Original-Ausgabe. 12. geh. 16 Ngr.

Philologus, Zeitschrift für das klassische Alterthum, hersg. von E. von Leutsch. Band 28. 29. Heft 1—4. gr. 8. geh. 10 Thlr.

Schering, E. die Fundamental-Classen der zusammensetzbaren arithmetischen Formen. gr. 4. geh. 10 Ngr.

Waitz, G. des Jordanus von Osnabrück Buch über das Römische Reich. gr. 4. geh. 1 Thlr.

Wüstenfeld, F., die Wohnsitze und Wanderungen der Arabischen Stämme. gr. 4. geh. 1 Thlr.

21] Verlag von F. A. Brockhaus in Leipzig.

Soeben erschienen:

Responsa ad calumnias Romanas.

Item Supplementum Novi Testamenti ex Sinaitico codice anno 1865 editi.

Scripsit

Constantinus de Tischendorf.

8. Geh. 10 Ngr.

Eine energische an die Partei der Civiltà Cattolica zu Rom gerichtete Antwort. Die von dieser Partei unternommene Vertheidigung Angelo Mai's als Herausgebers des Codex Vaticanus wird in voller Blösse hingestellt, ebenso die undankbare und gehässige Entstellung alles dessen, was Prof. von Tischendorf in Betreff des Codex Vaticanus und der neuesten päpstlichen Ausgabe geleistet hat.

In demselben Verlage erschien:

Novum Testamentum Graece. Ex Sinaitico codice omnium antiquissimo Vaticana itemque Elzeviriana lectione notata ed. Constant. Tischendorf. Cum tabula. Accessit **Supplementum** 1870. 8. Geh. 4 Thlr. Geb. 4½ Thlr.

Bei Max Cohn in Liegnitz ist erschienen und durch alle Buchhandlungen zu beziehen: [27

Leitfaden für den Unterricht in der Chemie.

Für höhere Lehranstalten bearbeitet von Dr. J. P. Müller. I. Theil. Anorg. Chemie. Mit eingedruckten Holzschnitten Brosch. 15 Sgr.

Soeben erschien: [29

Charles Darwin

über die Entstehung der Arten durch natürliche Zuchtwahl

oder

die Erhaltung der begünstigten Rassen im Kampfe um's Dasein.

Aus dem Englischen übersetzt von H. G. Bronn.

Nach der fünften englischen sehr vermehrten Auflage durchgesehen und berichtigt

von **J. Victor Carus.**

Vierte Auflage.

Mit dem Porträt des Verfassers.

Erste Lieferung.

Preis Thlr. 1. — fl. 1. 45.

Die Lieferungen 2. u. 3., mit denen das Werk complet ist, folgen in kürzester Zeit.

E. Schweizerbart'sche Verlagshandlung
(**E. Koch**) in Stuttgart.

Soeben erschien: [32

Anti-Trendelenburg.

Eine Duplik

von **Kuno Fischer.**

Preis — 12 Ngr.

Jena. **Hermann Dabis.** Otto Deistung's Buchhdlg.

Soeben erschien: [28

Dub, Dr. Julius,

Kurze Darstellung der Lehre Darwin's

über die

Entstehung der Arten der Organismen.

Mit 38 Holzschnitten.

Preis Rthlr. 2. — fl. 3. 30 kr.

Das einzige Werk, welches die DARWIN'sche Theorie klar und deutlich auch Nichtgelehrten darlegt.

E. Schweizerbart'sche Verlagshandlung
(E. KOCH) in Stuttgart.

Antiquarischer Bücherverkehr.

H. Fritzsche's Buchhandlung Rossplatz No. 6 in **Leipzig** **offerirt:** [2

1 Poggendorff, Annalen. Bd. 21—26. Pbd.
1 —do— Bd. 76 — soweit erschienen zum grossen Theil in uniformen Leinenband geb.

K. F. Koehler's Antiquarium in **Leipzig**, Poststr. 17. Bedeutendes Lager wissenschaftlicher Werke. **Cataloge gratis und franco.** [2

Druck von W. Drugulin in Leipzig.

Literarisches Centralblatt
für Deutschland.

Nr. 7.] Herausgeber und verantwortlicher Redacteur Prof. Dr. Fr. Zarncke. [1870.

Verlegt von Eduard Avenarius in Leipzig.

Erscheint jeden Sonnabend. 5. Februar. Preis vierteljährlich 2 Thlr.

Inhalt:

Post, Untersuchungen üb. den Zusammenhang der christl. Glaubenslehre mit dem antiken Religionswesen.
Wyneken, das Naturgesetz der Seele.
Spir, Forschung nach der Gewißheit.
Tabulae ordinis Teutonici ed. Strehlke
Pyl, pommersche Geschichtsdenkmäler. 2. Bd.
— die Greifswalder Sammlungen vaterländ. Alterthümer.
Hartmann, Erhard Schnepff.
Gilbert, Lucrezia Borgia, deutsch von Steger.
v. Heyne, Geschichte des 5. thüringischen Infanterie-Regiments Nr. 94.
Venn u. Hoffmann, Franz Xavier.
Semper, die Philippinen und ihre Bewohner.
Zenner, Abhandlungen aus der mathemat. Statistik.
Hesse, Vorleign. üb. analyt. Geometrie d. Raumes. 2. Aufl.
Jelinek, Anleitung zu meteorol. Beobachtungen.
Die Reform des Eisenbahntarifwesens.
Handbuch für Eisenbahntechnik. 2. Bd.
Hartig, Versuche über den Kraftbedarf der Maschinen in der Flachs- und Wergspinnerei.
König, die Pumpen.
Ebeling, griechisch-deutsches Wörterbuch zu Sophokles.
Synnerberg, de temporibus vitae carminumque Juvenalis rite constituendis.
Buchholz, die sittl. Weltansch. d. Pindaros u. Aeschylos.
Clement Michelangelo, Leonardo, Raffael, dtsch. v. Clauß.
Gugel, geschiedenis van de bouwstijlen. Lief. 1. 2.

Philosophie.

Post, Dr. jur. Alb. Herm., **Untersuchungen über den Zusammenhang der christlichen Glaubenslehre mit dem antiken Religionswesen** nach der Methode vergleichender Religionswissenschaft. Bremen, 1869. Gesenius. (96 S. 8.) 12 Sgr.

„Der Standpunkt ist der exacter wissenschaftlicher Forschung", welche „die christliche Glaubenslehre gerade so wie jede andere Religion betrachtet." Und zwar soll „die Methode der vergleichenden Religionswissenschaft" angewendet werden. Sehr schön und löblich. Allein der Vers. lebt auf so vertrautem Fuße mit der „exacten Wissenschaft", auf die er sich jeden Augenblick beruft, daß er sich unter ihrer Aegide schon erlauben darf für seine Person inexact zu sein. In einem ersten einleitenden Cap. über die vergleichende Religionswissenschaft streift er über einige richtige Grundgedanken hin, wie in älteren Perioden Denken und Fühlen mehr verschmolzen gewesen seien und so der Personificationstrieb religiöse Ideen in mythologischer Form erzeugt habe. Das zweite Cap. enthält die Vorgeschichte des Christenthums. „Ihre nächstliegenden Quellen sind im Judenthum einerseits und in der griechischen Philosophie andrerseits zu suchen. Beide sind aber selbst wieder nur einzelne Blüthen der großen Culturpflanze des Alterthums" (S. 33); — und darauf hin werden nun — exact und inexact — einzelne religiöse Anschauungen namentlich aus der ägyptischen und mit besonderer Vorliebe aus der persischen Religion vorgeführt, um im dritten Capitel den Zusammenhang der einzelnen christlichen Dogmen damit nachzuweisen. Hier läuft's nun völlig ins Inexacte aus. Von den christlichen Lehren hat der Vers., wie es scheint, einzig aus Baur's Lehrbuch der Dogmengeschichte etwelche Notiz genommen, aber ohne eine einzige auch nur annähernd in ihrer wirklich christlichen Bedeutung aufzufassen. Wo nur ein entfernter Anklang ihn auf ägyptische oder persische Vorstellungen führt, wird flugs mit exacter vergleichender Methode das Christliche auf diese Quelle zurückgeführt. Nur Ein Beispiel: „der christliche Gedanke der Erlösungsbedürftigkeit des Menschen ist durch und durch antik; er ist ein Ausfluß des antiken Gedankens, daß der Mensch ein in einen Staubleib eingeschlossener göttlicher Geist sei, welcher auf Erden eine Prüfungs- oder Büßungszeit zu verbringen habe, um dereinst in seine himmlische Heimath zurückzukehren, — ein Gedanke, auf den die Wissenschaft unserer Tage durchaus nicht führt" (S. 79). Ehe man vergleichende Sprachwissenschaft treibt (auf die der Vers. sich gern beruft), sollte man doch erst die zu vergleichenden Sprachen etwas verstehen. Daß aber auch ein blindes Huhn mit „exacter Forschung" gelegentlich ein Goldkorn finden kann, ist natürlich. So ist S. 80 f. damit, daß nicht der „historische Jesus von Nazareth" sondern die „Göttergestalt Christi" den Mittelpunkt der christlichen Religion ausmache, worauf auch der Schluß S. 95 wieder zurückkommt, zwar in absurder Form doch ein richtiger Gedanke angestreift. Was S. 86 vom „Theismus unsrer Zeit" gesagt wird, daß er ein Nichts und Alles sei, ein Kuddelmuddel von allem Möglichen, das in ein ungeheures Spinnennetz von Phrasen verschlungen, ohne alle Berührung mit der Wirklichkeit in der Luft herumfliegt", — das ist, wunderlich genug, die zutreffendste Charakteristik des Büchleins selbst. — Mit solchem Treiben unter der Firma „exacter Wissenschaft" wird der wirklich exacten rationellen Religionswissenschaft ein schlechter Dienst geleistet.

A. B. —

Wyneken, E. Fr., Cand., **das Naturgesetz der Seele**, oder Herbart und Schopenhauer, eine Synthese. Dissertation. Hannover, 1869. Schulze. (36 S. gr. 8.) 10 Sgr.

Ausgehend von dem Problem der Einheit resp. Mehrheit der Seelenvermögen und in dieser Hinsicht weder von Herbart noch Lotze ganz befriedigt, findet zunächst der Vers. in dem Act des eine Vorstellung bedingenden Zusammenfassens ein Wollen, späterhin faßt er auch die „That" der Selbsterhaltung, welche die Seelenmonade ausübe, als mit einem „Willen" verknüpft auf und sieht im Willen — nicht das Ding an sich, wohl aber die „Urthätigkeit jener einfachen Wesen, zu deren Einfachheit gerade diese einfache Thätigkeit allein zu passen" scheine. Das „Zusammen" zweier einfacher Wesen ist dem Vers. daher stets ein Verhältniß zwischen den beiderseitigen Willen und das Verhältniß selbst kann ein dreifaches sein; der stärkere, überwältigende dieser Willen sei dann der Wille κατ' ἐξοχην, der überwältigte das Gefühl, der Wille im Gleichgewicht endlich sei das Erkennen. Auf einem entsprechenden Wechsel der gegenseitigen Empfänglichkeit, die ihrerseits erst die Möglichkeit des Zusammen der einfachen Wesen bietet, beruht sodann der Wechsel des Vorstellungslaufes; das „Vorstellen" selbst gilt dem Vers. aber nur als allgemeiner Begriff, nicht als thatsächlicher Quellpunkt aller psychischen Acte. — Der Vers. hat seine Arbeit selbst als eine Synthese von Herbart und Schopenhauer bezeichnet, ob er aber Schopenhauer zum Vortheil seiner Untersuchung herbeigezogen hat, scheint Ref. mehr als zweifelhaft, denn der Vers. nimmt von Schopenhauer bloß den Begriff des „Willens" auf, um da-

mit die der Vorstellung vorangehende „Urthätigkeit" zu bezeichnen — aber mit ähnlicher Willkür, mit der Schopenhauer zur Bestimmung seines Dinges an sich verfuhr. Hingegen bildet des Verf.'s Polemik gegen Schopenhauer den werthvolleren Theil des Schriftchens.

Spir, A., Forschung nach der Gewissheit in der Erkenntniss der Wirklichkeit. Leipzig, 1869. Förster u. Findel. (IX, 346 S. 8. u. 1 Tabelle.) 1 Thlr. 10 Sgr.

An dem Satze „A ist A" prüft der Verf. die Wahrheit jeder philosophischen Lehre und kommt durch sein Verfahren zu der Ueberzeugung, daß wir das Sein, das mit sich Identische, das Eine und Widerspruchslose nicht kennen, sondern nur ein Geschehen, ein Vielfaches, ein stets sich Widersprechendes, aber auch den Widerspruch stets Verleugnendes. „Das Widersprechende, das Geschehen verleugnet seine wahre Natur, stellt sich als ein an sich Widerspruchsloses, als ein Seiendes dar, und gerade darin erweist es sich als von Anderem (nämlich von dem Erkennen) bedingt. Nur dem Erkennen kann die erkennbare Wirklichkeit als eine seiende, als eine Welt von Dingen — was sie in Wahrheit nicht ist — erscheinen." Man sieht, der Verf. steht durchaus auf dem Standpunkte der Eleaten, auf deren Lehren er sich auch ausdrücklich auf den letzten Seiten seines Buches bezieht, und von denen er sagt, daß „sie mit dem sicheren Instinct der Wahrheit eingesehen haben, daß das Seiende ein vollkommen Unbewegtes ist und nicht als die Ursache oder das Princip des Geschehens und unserer Welt gefaßt werden darf." Was nun bei jenen nur „durch einen Genieblick, eine Art unmittelbarer Intuition" erfaßt war, glaubt der Verf. — und er hat Recht damit — entwickelt und wissenschaftlich dargestellt zu haben. Den philosophischen Systemen der letzten Decennien gegenüber verhält er sich meist ablehnend, zum Theil sehr schroff ablehnend. So ist ihm Hegel's Lehre „buchstäblich die Apotheose der Absurdität"; denn während „der fundamentale Grundsatz des gesunden Verstandes ist: Nichts kann zugleich das Gegentheil seiner selbst sein, so ist der fundamentale Grundsatz der Lehre Hegel's: Alles und Jedes ist auch das Gegentheil seiner selbst."

Die philosophischen Erörterungen des Verf.'s selber machen einen durchaus günstigen Eindruck; nirgends verhüllende Redensarten, nirgends unbewiesene, hochtönende Axiome, sondern überall klare Reflexion und ruhige Gedankenentwicklung. Die Darstellung ist nicht ohne Kraft und Würde, doch zuweilen allzu nüchtern und häufig entstellt durch ungeschickte, monotone Uebergänge. Jedenfalls hat das Buch das große Verdienst, das Wesen und die Consequenzen des Eleatismus in vortrefflicher Weise dargelegt und damit auf das alte Hauptproblem metaphysischer Forschung von Neuem nachdrücklich hingewiesen zu haben. Daß der Eleatismus selber, den der Verf. mit großem Geschick vertritt, keine Lösung ist, daß er dem nach Gewißheit forschenden Menschengeist diese nicht gewährt, wird doch auch der Verf. schließlich zugeben müssen. Denn kann wirklich das Sein nichts vom Geschehen, keine Beziehung auf das Geschehen enthalten, weil es sonst selbst ein Geschehen sein würde, und liegt dennoch in dem Begriffe des Geschehens eine wesentliche Beziehung auf das Sein, so ist damit das Dasein der erscheinenden Wirklichkeit als ein ganz unbegreifliches anerkannt. Dieses Räsonnement hält nun nicht etwa Ref. dem Verf. entgegen, sondern der Verf. stellt es selbst auf Seite 344 an. Aber wunderbarer Weise beruhigt sich der Verf. dabei und meint, man müsse sich darein ergeben, unsere Aufgabe sei es nicht, das Unbegreifliche begreiflich zu machen. Nun steht die Sache aber so, daß von den beiden Sätzen: „Im Sein ist keine Beziehung auf das Geschehen enthalten" und: „Im Geschehen ist eine wesentliche Beziehung auf das Sein enthalten" nothwendig einer unwahr sein muß. Verzweifelt man daran, im Sein die Beziehung auf das Geschehen zu entdecken, so endigt die philosophische Forschung im Skepticismus. F. K..u.

Geschichte. Biographie. Kriegsgeschichte.

Tabulae Ordinis Teutonici. Ex tabularii regii Berolinensis codice potissimum edidit Ern. Strehlke. Berlin, 1869. Weidmannsche Buchhdlg. (VII, 491 S. br. Lex.-8.) 5 Thlr.

Der mit „h. I. C. 12 fol." bezeichnete Codex des Berliner Staatsarchivs, welcher eine große Zahl von Urkunden enthält, die sich auf die Geschichte des deutschen Ordens von seiner Entstehung bis zur Säcularisation des preußischen Zweiges beziehen, ist zwar schon vielfach benutzt, jedoch in dem oben aufgeführten Bande zum erstenmale veröffentlicht und der allgemeinen Ausnutzung zugänglich gemacht. Der unlängst verstorbene Archivsecretär Dr. E. Strehlke, der sich zumal um die Geschichte seines engern Vaterlandes, der Provinz Preußen, reiche Verdienste erworben hat, hat auch diese Arbeit noch übernommen und ausgeführt. Schon war alles fast druckfertig, als ihn der frühe Tod ereilte. Die Schlußarbeit und die Herausgabe übernahm dann Ph. Jaffé. Beide Namen bürgen, daß an der diplomatischen Arbeit, an Genauigkeit und Zuverlässigkeit nichts auszusetzen sein wird. Daher hier nur ein paar Worte über den Inhalt. Der Codex ist dadurch entstanden, daß vom Buchbinder sieben handschriftliche Bücher von sehr verschiedenem Umfang (von 4 bis zu 148 Blättern, von 8 bis zu 214 Urkunden) zusammengebunden sind. Doch sind die Urkunden in diese einzelnen Hefte nicht etwa nach ihrem Inhalte vertheilt. Eine solche systematische Ordnung des ganzen Materials hat erst Strehlke für seine Herausgabe durchgeführt, er hat folgende neun Abtheilungen gebildet: Terra sancta, Armenia, Cyprus; Romania; Apulia, Roma, Francia; Burza; Alemannia, Bohemia; Prussia, Nova marchia; Livonia; Imperatorum et regum Romanorum privilegia generalia; Pontificum Romanorum privilegia generalia. Neben dem erwähnten Codex hat aber Strehlke auch noch drei Königsberger handschriftliche Urkundensammlungen mit benutzt, wobei ihm der dortige Staatsarchivar Dr. Meckelburg bereitwillige Hülfe geleistet hat. Für die erste und die letzte der von Strehlke gebildeten Abtheilungen ergab sich das reichhaltigste Material, für jene 128 Urkunden (S. 1—128), für diese 431 (S. 263—471). Im ganzen sind so 725 Urkunden zusammengebracht. Jedoch nicht alle sind wortgetreu wiedergegeben, sondern, wo es sich thun ließ, als Regesten. Bei jeder einzelnen findet sich die Stelle des Codex und bei denen, die bereits früher abgedruckt sind, die betreffenden Citate verzeichnet, ebenso die Nachweisungen der Originale, wo diese vorhanden sind. Den Schluß des Bandes bildet ein Namenverzeichniß. — Zu den Druckfehlern ist noch hinzuzufügen S. 176, Z. 17 v. u., wo statt crustitutus zu lesen ist constitutus. Die Ausstattung ist eine in hohem Maße lobenswerthe. K.—L.

1) **Pommersche Geschichtsdenkmäler.** Gesammelt und herausgegeben von Dr. Th. Pyl. 2. Band. Greifswald, 1867. Vereinsschrift. (Bindewald.) (XII, 217 S. 8.) 1 Thlr.

2) **Die Greifswalder Sammlungen** Vaterländischer Alterthümer und die Kunstwerke des Mittelalters und der Renaissance im Besitz der Universität, der Kirchen und Behörden und der Greifswalder Abtheilung der Gesellschaft für Pomm. Geschichte u. Alterthumskunde. Geordnet und beschrieben von Dr. Th. Pyl. Greifswald, 1869. Vereinsschrift. (Bindewald.) (2 Bll., 112 S. 8.) 15 Sgr.

Diese beiden Publicationen verdanken ihre Entstehung der rührigen Gesellschaft für pommersche Geschichte und Alterthumskunde, deren Greifswalder Abtheilung den Herausgeber beider zum Vorstand hat, und sie mögen daher auch hier zusammen zur Anzeige gebracht werden.

Der erste Band der zuerst genannten Sammlung erschien bereits 1834 unter der Redaction des verstorbenen Dr. Kosegarten. Ein allgemeineres Interesse, auch über die Grenzen von Vorpommern hinaus, dürften von unserem Bande wohl nur die beiden ersten Abtheilungen gewinnen: „Dr. Heinrich Rubenow's Verfassung der Stadt Greifswald v. J. 1451" und „die

Greifswaldische Bursprake, nebst Beilagen über Handel, Gewerbe und Einnahmen der Stadt" (S. 3—117). Auch diese Bursprake führt der Herausgeber in ihrer jetzt vorliegenden Gestalt auf Rubenow, den bekannten Stifter der Greifswalder Universität, zurück. Im Weiteren enthält der Band nur Dinge, die sich auf Rubenow und auf seine und die mit ihr verwandten Familien beziehen, darunter sechs sehr ausführliche Stammbäume, ferner das Testament seiner Frau und einige geistliche Stiftungen. Die in Verse gebrachte Verpfändung eines Dorfes verdiente nur in sofern veröffentlicht zu werden, als sie eben von Rubenow selbst herrührt; daß sie auch ein Zeugniß für seine „dichterische Begabung", selbst nur von einem besondern Humor sei, vermögen wir in der That nicht im Entferntesten zu erkennen. Ebenso müßte es um seine Studien der klassischen Alterthumswissenschaft schlecht bestellt gewesen sein, wenn wir sie nur daraus erkennen sollten, wie Pyl anzunehmen scheint (S. 130), daß er am Schlusse einer von ihm gehaltenen und hier gleichfalls abgedruckten Promotionsrede „bei der Anrufung Gottes die Worte Altitonans und Superiores gebraucht" hat. Aus dieser Rede allein, obgleich sie von juristischen Citaten strotzt, würde man übrigens von Rubenow's geistiger Befähigung einen sehr schwachen Begriff bekommen, einen nicht eben viel besseren als von des gleichzeitigen Prof. E. Klene literarischer Bildung aus seinem anhangsweise mitgetheilten Aufsatz de poetica. — Den Schluß des Bandes bilden ein Inventarium des grauen Klosters vom Jahre 1557 und Verzeichnisse der Kirchengeräthe in Greifswald vom Jahre 1545.

Der Katalog der Greifswalder Nachrichten bietet mehr, als der Titel angiebt. Fürs Erste sind nicht nur pommersche Alterthümer und Kunstwerke aufgeführt, sondern auch was von auswärts her in die dortigen namhaften Sammlungen gekommen ist; so erhalten wir ein sehr reichhaltiges Verzeichniß von Münzen aus den verschiedensten Ländern bis nach Persien, Indien und China. Wir können indessen doch nicht unterlassen zu bemerken, daß das „Brustbild (S. 34) des Herzogs Albrecht von Preußen .... von Silber, 1" im Durchm. .... mit der Inschrift: Civis Acad. Albert.", welches die Königsberger Studenten an ihren Mützen zu tragen pflegen, in keine Alterthumssammlung hinein gehört. Sodann sind auch die auf dem Titel angegebenen Perioden bedeutend überschritten, die reichhaltige Aufzählung von Portraits reicht bis in die neueste Gegenwart. Die eigentlichen Alterthümer beginnen mit den Graburnen, umfassen dann die Steinalterthümer, Waffen, Geräthe, Schmucksachen von Erz, Schmuck von Bernstein, Waffen und Geräthe von Eisen, Bildwerke u. s. w. Jedes einzelne Stück ist möglichst genau mit kurzen Worten beschrieben. K.—L.

Hartmann, Dr. Jul., Stadtpfarrer, **Erhard Schnepff**, der Reformator in Schwaben, Nassau, Hessen u. Thüringen. Aus den Quellen dargestellt. Tübingen, 1870. Osiander. (174 S. gr. 8.) 18 Sgr.

Diese Biographie verdient eine sorgfältige Arbeit genannt zu werden; sie steht in dieser Beziehung auf derselben Stufe, wie die Erstlingsarbeit des Verf.'s, der uns bereits das Leben des Mathäus Albers v. Reutlingen geschildert hat. Die Biographie hat manches Anziehende, das Wirken Schnepff's im Sinne der Reformation in den verschiedensten Gegenden Deutschlands, wie schon der Titel des Buches andeutet, und das im Ganzen nicht beneidenswerthe Loos des überaus tüchtigen Mannes flößt an sich schon dem Leser Interesse ein. Ueberdies wird dasselbe durch eine klare und vor allem völlig unparteiische Darstellung belebt, und wir können eine solche Biographie nur eine die allgemeine Reformationsgeschichte fördernde Arbeit nennen. Wenn es dem Verf. nicht durchgängig geglückt ist, die frühern Perioden des Schnepff'schen Lebens durch archivalische Forschungen in dem Maße aufzuklären, wie es im letzten biographischen Theile geschieht, in welchem Schnepff der Stadt und Universität Jena angehört, so trägt er daran keine Schuld; die Anmerkungen zeigen, daß die vorhandene Literatur und die einschlagenden Archive benutzt sind. So haben wir nur kleine Wünsche. Mitunter scheinen uns die inserierten an das Wort sich bindenden urkundlichen Mittheilungen im Texte im Verhältniß zu ihrer Wichtigkeit zu lang (S. 17), auch gilt dies von biblischen Stellen (S. 26). Manches ließe sich in verarbeiteter Form wiedergeben oder nebenbei in die Anmerkungen verweisen (S. 70). Ueberhaupt ist es für das Studium des Buches keineswegs förderlich, daß die Anmerkungen am Ende stehen und diese wieder nach den Hauptabschnitten des Buches gegliedert erscheinen.— Ebenso hat uns der gesperrte Druck der Namen gestört, der die Lectüre unruhig macht und keinen Nutzen hat. Denn man jagt bei diesem Buche nicht nach Namen, wie in einer archivalischen Publication, sondern die Darstellung selbst muß zu unserer Befriedigung beitragen, um so mehr als der Verf. nicht versäumt hat, ein Register der Orte, Personen und Sachen beizugeben. Ob ganz vollständig, haben wir nicht untersucht, jedenfalls fehlt von S. 7 Sickingen.

Gilbert, Will., **Lucrezia Borgia, Herzogin von Ferrara.** Nach seltenen und zum Theil unbekannten Quellen bearbeitet. Autorisirte deutsche Ausgabe von Dr. Fr. Steger. Mit Portr. u. Facsimile. Leipzig, (1870.) Ambr. Abel. (VIII, 359 S. 8.) 2 Thlr. 7½ Sgr.

Die vorliegende Monographie ist theils eine culturgeschichtliche Schilderung der Zustände Italiens am Ende des 15. und Anfang des 16. Jahrhunderts, theils die Apologie einer verleumdeten Schönheit. Lucrezia, die schöne Tochter des berüchtigten Papstes Alexander VI, wird von einigen gleichzeitigen italienischen Schriftstellern als eine Frau von schlimmstem Lebenswandel geschildert, so daß kein Verbrechen wäre, das sie nicht begangen, kaum eine Sünde, in der sie nicht geschwelgt hätte, kein Band der Verwandtschaft ihr zu nahe, um ihren Liebschaften im Wege zu stehen; Gift und Dolch wären ihr die passenden Mittel gewesen, um Liebhaber aus dem Wege zu schaffen, deren sie überdrüssig geworden war. Spätere Dichter und Maler haben sie dann als Urtypus benutzt, wenn sie ein weibliches Scheusal darstellen wollten; namentlich hat Victor Hugo in einem nach ihr benannten Drama alle Gräuel auf sie gehäuft. Andere Schriftsteller dagegen, sowohl gleichzeitige als spätere, können nicht Worte genug finden, um ihren Tugenden gerecht zu werden. Unser Verf. will nun vermitteln, er giebt zu, daß es nicht wohl denkbar sei, daß Lucrezia jahrelang in der verderbten Atmosphäre des väterlichen Hofes gelebt haben könne, ohne von ihrem Pesthauch berührt zu werden; auf der andern Seite ist es ihm wahrscheinlich, daß der Haß gegen ihren Vater und ihre Brüder unbegründeter Weise auch auf sie ausgedehnt worden und die Quelle vieler Anschuldigungen ist, welche sich bei genauer Untersuchung als nichtig erweisen. Er giebt in dem einleitenden ersten Kapitel einen kurzen Abriß ihres Lebens und verhört ihre Ankläger, unter denen hauptsächlich Guicciardini, Burchardus, Sannazaro und Pontana genannt werden, und entwickelt dann die Gründe, welche ihr Zeugniß verdächtig machen. Hierauf läßt er auch ihre Lobredner zum Worte kommen, unter denen Ariosto von Lucrezia in den höchsten Ausdrücken spricht und sie als eine der edelsten Frauen ihrer Zeit schildert, der Historiker Giraldi sie eine Frau von ungewöhnlicher Vortrefflichkeit nennt; Paul Giovio, Bischof von Nocera, der Biograph ihres Gemahls Alfonso, versichert, daß er nie eine liebenswürdigere, tugendhaftere und frömmere Frau gekannt habe. Auf ähnliche Weise äußerten sich noch Viele, und besonders werden ihre Mildthätigkeit und ihre Regententugenden gerühmt. Ein Hauptmittel zu ihrer Vertheidigung findet Gilbert in ihren Briefen, welche, 339 an der Zahl, in den öffentlichen Bibliotheken und Privatsammlungen Italiens zerstreut sind und an deren Echtheit kein Zweifel besteht. Dies sind wohl die seltenen, zum Theil unbekannten Quellen, auf die sich der Verf.

auf dem Titel beruft. Auf diese Briefe stützt sich insbesondere seine Vertheidigung des Verhältnisses, in welchem Lucrezia zu dem sein gebildeten Cardinal Bembo stand. Das Resultat der Apologie trifft ganz zusammen mit der Auffassung eines anderen neueren Schriftstellers über diese Zeit, Alfred Reumont. Dieser handelt im dritten Band seiner Geschichte der Stadt Rom auch ausführlich von der Familie Borgia und insbesondere von Lucrezia. Er sagt von ihr S. 204: „Lucrezia war weit entfernt, solchen bösen Leumund zu verdienen. Die ärgsten Anklagen und Erzählungen beruhen auf Berichten, deren Uebertreibungen und schmutzige Bosheit die Grenze des Glaubbaren, ja des Möglichen überschreiten, auf den Satiren einer Stadt, deren Witz von jeher der schärfste und einschneidendste gewesen ist. Eine Menge Thatsachen strafen diesen Ruf Lügen." Der beste Beweis für Lucrezia ist, daß nach ihrer Verbindung mit Alfons von Este, mit welchem sie 20 Jahre lang in glücklicher Ehe in Ferrara lebte, die Verleumdungen aufhörten, die sie in Rom verfolgt hatten, und daß sie sowohl bei ihren Unterthanen, als bei der Familie ihres Mannes in größter Achtung stand. Der Hauptinhalt von Gilbert's Arbeit besteht übrigens nicht in kritischen Untersuchungen über den Lebenswandel der Lucrezia, sondern in Schilderungen der Verhältnisse Roms unter Alexander VI und der Regierung Alfonso's von Este in Ferrara. Die Darstellung des Vf.'s ist unterhaltend; auffallend ist, daß er alle literarische Nachweisung vermeidet und gar keine Auskunft über die Benutzung seiner Quellen giebt. Kl.

Heyne, E. v., Hauptm., Geschichte des 5ten thüringischen Infanterie-Regiments Nr. 94 (Großherzog von Sachsen) vormaligen großherz. sächs. Bundescontingentes und seiner Stämme. Mit Titelbild. Weimar, 1869. Böhlau. (XVI, 258 S. gr. 8.) 1 Thlr. 20 Sgr.

Wir hatten unlängst schon wiederholt Gelegenheit, einige Worte über sogenannte Regiments-Geschichtschreibung zu sagen, die im Ganzen ein noch junger Zweig der Militär-Literatur ist. Der ursprünglich zu Grunde liegende Gedanke ist ein schöner und berechtigter: man wollte der Truppe sowohl als der heimischen Landschaft, die hierbei nothwendig zusammengehören, ein Denkmal in den Herzen der Nachwelt setzen. Hiergegen ist jedoch nach beiden Richtungen oft genug verstoßen, indem man einmal die Geschichte verschiedener Schaaren an eine Schnur reihte, denen kaum irgend etwas Gemeinsames, wenn nicht Zufälliges, innewohnte, und wo die vorausgesetzte und ununterbrochene Fortbildung gar nicht bestand; dann aber indem man eine Truppe als ein und dieselbe weiter leben ließ, ob auch der Ersatz an Mannschaften ein ganz anderer geworden. In dieser Beziehung ist daher auch von einer Seite mit vollem Rechte geltend gemacht, daß eine Truppe, die ihren Aushebungs-Bezirk wechsle, ebenso wenig als dieselbe fortbestehe, als sich durch Annahme an Kindesstatt das Aussterben eines alten Geschlechtes vermeiden lasse. Man kann hiernach dreist behaupten, daß zwei Drittel aller unserer Regimentsgeschichten, bei ihrem Bestreben den ersonnenen Stammbaum weit hinaus zu rücken, einem Wahne huldigen: heute Thüringer, morgen Rheinfranken, und dann wieder Hessen unter den Fahnen bleibt mit Nichten die nämliche Schaar, und der etwa fortgeführte Name schließt eine Unwahrheit in sich.

In letzterer Hinsicht war es für den Verf. vorliegender fleißiger Arbeit allerdings leicht, die Klippe zu meiden, da seine heimische Landschaft nur Wechsel zwischen den blutsverwandten Gauen, dem eisenachische und weimarische, gestattet. Auch thut der Verf. wohl daran, die älteren, vom 30jährigen Kriege ab bestandenen, meistens zum Zwecke gewinnbringender Vermiethung, theils aus Einheimischen, theils aus Fremden geworbenen Schaaren zunächst nur der geschichtlichen Theilnahme halber aufzuführen, ohne den einenden Faden allzuängstlich nachweisen zu wollen. Er setzt daher das Geburtsjahr des heutigen Regimentes in 1790, wo dasselbe als Scharfschützenbataillon errichtet ward, während einzelne ältere Land- und Garnisonstruppen daneben noch fort bestanden.

Die von da an vor uns nun entrollte Geschichte der wackeren Thüringer zeigt bis auf geringe Ausnahmen gerade keine freundliche Thatenbühne. Uebergehen wir die Feldzüge der 90er Jahre am Rheine u. s. w., so betraf das Bataillon im Jahre 1806 das herbe Loos, nach dem unglücklichen Rückzuge des preußischen Heeres, gleich den kurfürstlich sächsischen Truppen, die bundesgenössischen Fahnen verlassen und auf Seite des corsischen Vergewaltigers übertreten zu müssen. Mit anderen thüringischen Beizügen vereint, bildete die Schaar bis zum Jahre 1813 das dritte oder Füsilierbataillon des sogenannten Regiments der Herzöge von Sachsen. Die hauptsächliche Thätigkeit sollte dasselbe im traurigen Bruderkriege Deutscher wider Deutsche finden, obgleich der damaligen Officierschaft in ihrer Mehrheit fast alles Gefühl für des gemeinsamen, großen Vaterlandes Schmach und Unglück abgesprochen werden muß: Anbetung des Erfolges, Verehrung des „Kaisers" spricht immer und immer wieder als widriger Ausdruck unvaterländischen Landsknechtthums aus den Tagebüchern rheinbündischer Officiere.

Mit Theilnahme folgen wir den Thüringern vor Kolberg, dann nach Tirol und Spanien, wo in den Namen Manresa und Gerona ebenso die Ehre als das ärgste Leid der kleinen Schaar unvergeßlich ausgesprochen liegt. Nach Rußland kam das Regiment nur als Nachschubs- und Etappentruppe; gleichwohl waren die Verluste bedeutend. — Im Jahre 1813 bietet sich vorübergehend das wunderliche Schauspiel, daß das Rheinbundscontingent eigentlich dreifach vorhanden war. Das alte, aus Rußland zurückgekehrte Regiment bildete einen Theil der Besatzung Danzigs. Nichtsdestoweniger forderte Napoleon rücksichtslos die neue Gestellung. Der erste Versuch hierzu schlug fehl, indem die in der Ruhl zusammengezogenen Ersatzcompagnien sich von einer preußischen Husarenstreife aufheben ließen, an der Katzbach mitfochten, und so zu der gleichen Zeit der preußischen Fahne folgten, wo ihre Brüder in Danzig auf Seiten der Franzosen standen. Ja noch mehr. Den thüringischen Landen ward die ausgehobene Mannschaft nicht angerechnet, sondern in dritter Ausgabe ward das Regiment „Herzöge zu Sachsen" neu errichtet und vom Kaiser nach Magdeburg geschickt, und theilte so bei Hagelsberg die Niederlage der französischen Division Girard eben durch Preußen.

In den Feldzügen der Jahre 1814 und 1815 in Frankreich erscheinen dann wieder selbständige weimarisch-eisenachische Bataillone, die die Einschließungscorps der Festungen mit bilden halfen. — Ueberall bis hier, und dann wieder durch die folgenden Friedensjahre können wir dem Verf. in dessen klaren Schilderungen mit Theilnahme folgen, worin uns zahlreiche Beilagen unterstützen. Im Jahre 1866, dem letzten heimischer Selbständigkeit, treffen wir das drei Bataillone starke weimarische Regiment in den Bundesfestungen, erst zu Mainz, dann zu Ulm und Rastadt. Wenn wir es oben als Verhängniß bezeichneten, daß diese Truppen ihre rühmlichsten Feldzüge gegen Deutsche machen mußten, so hat das Jahr 1866 doch keine Wiederholung geboten, und bedauert Verf. es sogar, daß dem Regimente von herbem Schicksale versagt blieb, gegen Bayern und andere deutsche Bundestruppen Kugel und Bajonet zu erproben. Er hofft im Schlußworte, daß ein nächster Feldzug sie das im Jahre 1866 Versäumte solle nachholen lassen.

Venn, Rev. H., u. Dr. W. Hoffmann, Franz Xavier. Ein weltgeschichtliches Missionsbild. Wiesbaden, 1869. Niedner. (2 Bll., 418 S. 8.) 1 Thlr. 20 Sgr.

Das Werk enthält mehr, als sein Titel besagt. Es theilt sich in drei Bücher. Das erste ist eine Geschichte der Entwicklung der Mission überhaupt von der apostolischen Predigt an bis auf die

Reformationszeit, ein Compendium der Geschichte der Ausbreitung der christlichen Kirche in kurzer doch charakteristischer Fassung. Dieser Theil ist Hoffmann's Arbeit. Das zweite Buch, Franz Xavier's Leben und Wirken, ist eine Uebertragung von Henry Venn's Missionary Life and Labours of Francis Xavier taken from his own correspondence, welches Buch 1862 in London erschienen ist. Das dritte Buch, die christlichen Missionen seit Franz Xavier, ist Fortsetzung des ersten, wiederum Hoffmann's Arbeit, in einigen Abschnitten mit Benutzung des Venn'schen Werkes, welches mit einer Skizze der allgemeinen Erfolge der römisch-katholischen Mission unter den Heiden schließt. — Die den Briefen Xaver's entnommene Lebensgeschichte wird mit der katholischen Legende kritisch verglichen; das Resultat dieser Vergleichungen faßt der Verf. in den Worten zusammen: „Es ist zu bedauern, daß Xavier's Bewunderer zu den Mitteln der Dichtung griffen, um sein Bild in eine übermenschliche Höhe hinauf zu steigern; die nüchterne Wirklichkeit seiner Lebensgeschichte reicht vollkommen aus, ihm einen hohen Rang unter den selbstaufopfernden Menschenfreunden anzuweisen." Xavier, am 7. April 1506 in Schloß Xavier (Xaviero bei Sangnessa in Navarra) geboren, hatte mit Loyola den Jesuitenorden gegründet, war dann mit der auswärtigen Mission betraut und von König Johann III von Portugal 1541 nach Ostindien gesendet worden. Abwechselnd in Vorderindien, auf den Molukken 1545—48, in Japan 1549—1551 und Hinterindien thätig, starb er in Malaka am 2. December 1552 — ein Mann starker Eindrücke, rascher Gefühlsübergänge, der unter dem mächtigen Einflusse des Augenblicks arbeitete und schrieb; schwankend zwischen evangelisch-christlicher Ueberzeugung, die ihm das Arbeiten auf einem und demselben Felde mit Loyola unmöglich machte, und zwischen den Anschauungen des Jesuitismus und der römisch-katholischen Kirche; bald mit treuer Hingebung predigend, bald weltliche Gewalt in den Dienst der Mission hineinziehend; ein wandelbarer Charakter und doch ein großer Mann in seiner Hingebung, Frische und Ausdauer. Sein Wirken fällt in jenes eigenthümlich unruhige Colonialleben, in welchem Eigennutz und Ehrgeiz eine Menge kräftiger, aber meist unlauterer Charaktere bald zusammenführten, bald auseinandertrieben, während Glaubenseifer, bis zu religiösem Fanatismus gesteigert, eine der Haupttriebfedern in dem Verfahren gegen die Landeseinwohner bildete; in jenes abenteuerliche Leben, wie es in des gleichzeitigen Fernand Mendez Pinto's Reise in drastischer Art sich uns vorführt. In der That war auch Xavier ganz ein Bild seiner Zeit, regiert von den Verhältnissen, in welche sein Leben ihn warf, die er aber so wenig zu beherrschen wußte, daß er nicht einmal eine der ostasiatischen Landessprachen sich zu eigen gemacht hatte und mit den Eingeborenen durch Dolmetscher oder in der Zeichensprache sich unterhalten mußte.

Zeitschrift für preuß. Geschichte u. Landeskunde. Hrsg. von P. Hassel. 6. Jahrg. Nr. 12. Decemberheft 1869.

Inh.: Bujack, das Söldnerwesen des Deutschen Ordensstaates in Preußen bis 1466. — A. G. v. Mülverstedt, über die Heimath Hermann Balks. — Foß, die Schlachtorte Preußens. Historisch-geographisch geordnet. — Recensionen. — Provinzialgeschichtl. Forschungen: Schlesien, Sachsen. — Bibliographie.

Rübezahl. Hrsg. von Th. Oelsner. 12. Heft. December 1869.

Inh.: Canonikus Franz Heide. (Nekrolog.) — Th. Oelsner, die Wasserpest in Breslau. — Ferd. Cohn, die Ausbreitung der Wasserpest in Europa. — R. Graf Stillfried, Geschichte der Burg Hohenzollern. (Schl.) — Knauer, über Männergesangvereine und Gesangfeste. — Th. Oelsner, der Verein für Unterricht und Erziehung Taubstummer und seine Anstalt zu Breslau. (Schl.) — Drei schles. Gedichte aus dem J. 1642. 3. (Schl.) Mitgetheilt von W. Arndt. — Altes und Neues von und für Schlesien ꝛc.

Länder- und Völkerkunde.

Semper, Dr. C., Prof., **die Philippinen und ihre Bewohner.** Sechs Skizzen. Nach einem im Frankfurter geograph. Verein 1868 gehaltenen Cyclus von Vorträgen. Würzburg, 1869. Stuber. (4 Bll., 143 S. gr. 8. u. 2 Karten.) 1 Thlr. 20 Sgr.

Während bisher die Reisenden wenig mehr von dieser ausgedehnten Inselgruppe sahen und beschrieben als Manila und seine nächste Umgebung, und die Spanier auf eigene eingehende Bearbeitungen sich nicht einließen, verbreitet sich das vorliegende Buch, als eine Frucht mehrjährigen Aufenthalts auf jenen Inseln — obwohl nur als Skizze und Vorläufer eines größern wissenschaftlichen Werkes sich ankündigend — über die gesammten Inseln, besonders über die Vulkane, die Korallenriffe, das Klima und das organische Leben, die Negritos und die Geschichte derselben. Den sechs Abschnitten des Buches, welche aus öffentlich gehaltenen abgerundeten Vorträgen hervorgegangen sind, schließen sich einige besonders interessante, weil wesentlich Neues bietende Zusätze in wissenschaftlicher Ausführung an: eine „kritische Untersuchung über einige apokryphische Vulkane", welche die Geographie der Philippinen wesentlich berichtigt; ein Aufsatz „über die Bildung der Korallenriffe", welcher, der Darwin'schen Senkungs- und Hebungstheorie zuwider, den Einfluß der durch Ebbe und Fluth hervorgebrachten Strömungen auf die Korallenbauten bemerklich macht und die Entstehung verschiedener Formen der Riffe daraus begründet; ein anderer über die Bildung einer malayisch-chinesischen Mischlingsrasse unter den Bewohnern u. a. m. Beigegeben sind zwei Kärtchen zur allgemeinen Orientierung, die eine von den Philippinen überhaupt, die andere von der Insel Bohol und ihren eigenthümlichen Korallenbauten.

Mittheilungen aus Just. Perthes' geograph. Anstalt ꝛc. von A. Petermann. 12. Heft. 1869.

Inh.: Titel und Inhaltsverzeichniß zum Jahrg. 1869. — F. Bradaska, die Slaven in der Türkei (mit Karte). — R. A. Philippi, die heißen Quellen am Puyehue- u. Llanquihuesee in Chile. — R. Brown, die Säugethiere Grönlands u. der Grönländ. Meere. 1. Landsäugethiere. — Dr. Livingstone u. die Nilquellen. — John Forrest's Expedition im Innern von Westaustralien, April bis August 1869, u. Stand der geograph. Erforschung dieses Gebiets (mit Karte).

Globus. Hrsg. von K. Andree. 16. Bd. Nr. 19—22.

Inh.: Die Geschichte des Aussterbens der Urbewohner von Tasmanien. — H. v. Maltzan, A. v. Wrede's Reise in Hadramaut. (Schl.) — Die Krisis unter den Mormonen. — Die Straßen über den Mont Cenis. — Wanderungen auf der Insel Ceylon. — Dr. Nachtigal's Bericht über seine Reise von Murzuk nach Tibesti. 2. Abth. — Ein vorhist. Pompeji im griech. Archipel. — Aus allen Erdtheilen.

Aus allen Welttheilen. Red. von O. Delitsch. Nr. 12 u. 13.

Inh.: A. v. Garnay, die Rheinschifffahrt. 1. 2. — W. A. v. Zerbon di Sposetti, die Rumänen. — O. Delitsch, über Landkartendarstellungen. Nach einer Abhandlung A. Steinhauser's. 2. — Städtische Bauten in Paris. — Chinesische Gesandtschaft in Nordamerika. — Miscellen.

Mathematik.

Zeuner, Dr. Gust., Prof., **Abhandlungen aus der Mathematischen Statistik.** Mit 27 Holzstichen im Text und mehreren Tabellen. Leipzig, 1869. Felix. (VIII, 220 u. VIII S. Tabellen gr. 8.) 2 Thlr.

Herr Prof. Zeuner in Zürich, den Physikern und Mathematikern längst bekannt, hat durch diese Schrift seine wirksame Beihülfe einem Zweig der angewandten Mathematik zugewendet, der dessen sehr bedürftig war, nämlich der mathematischen Statistik. Das Hinderniß, welches bisher so viele Bemühungen um diese Disciplin zu nur mäßigem Erfolge kommen ließ, bestand einfach darin, daß der Statistiker zu wenig Mathematik verstand, während der Mathematiker nicht mit der Technik vertraut war: wenn beide Parteien einander unterstützen wollen, so müssen sie in ihren Studien einander mehr entgegenkommen. Dazu ist durch den Verf. ein bedeutender Versuch gemacht, und alle, die auf der andern Seite stehen, sind ihm zu so großem Dank verpflichtet, daß es schwer halten dürfte, einen gleichwiegenden wissenschaftlichen Gegendienst zu leisten. Möchten die so beschenkten Statistiker nicht vergessen, daß es für einen Mann, der in den höchstentwickelten physikalischen Disciplinen zu arbeiten gewohnt ist, kein

kleines Opfer bedeutet, wenn er in die noch unwegsamen neuen Rodungen sich hinaus begiebt, sobald ihn die freie Umschau über sein Gebiet belehrt, daß dort Hülfe noth thut.

Von den drei Abhandlungen beschäftigt sich die erste mit den Sätzen über die Gesammtheiten von Lebenden und Verstorbenen und mit den Identitäten, welche zwischen solchen Gesammtheiten stattfinden. Während früher diese Sätze vorwiegend auf analytischem Wege gewonnen waren, und zwar unter Benutzung von besondern Vorstellungen, deren man hierbei eigentlich noch nicht, sondern erst bei Ermittlung der Sterblichkeit bedurfte, bedient sich Zenner nur der allgemeinern Vorstellungen und giebt der geometrischen Behandlung den Vorzug. Die Art, wie er die Geometrie herbeizieht, ist neu und überraschend durch Anschaulichkeit. Er führt nämlich drei im Raume senkrecht auf einander stehende Axen ein (während früher nur die Ebene benutzt worden war), von denen er je eine für die unabhängigen Veränderlichen Zeit (t) und Alter (x) benutzt, die dritte dagegen für die abhängige Veränderliche (z), als welche er die Dichtigkeit des Aufeinanderfolgens derjenigen betrachtet, die aus jener Geburtszeit stammend jenes Alter erreichen. — Die Gleichung $z = f(t,x)$, welche als die analytische Grundlage aller hierher gehörigen Betrachtungen angesehen werden kann, ist also aufgefaßt als die Gleichung einer Oberfläche, an der nun die weit anschaulichere geometrische Behandlung eintreten kann.

Die einzelnen Gesammtheiten entstehen nämlich durch Schnittflächen (projiciert auf die Coordinatenebenen), welche durch passend gewählte abgrenzende Ebenen hervorgebracht sind. Man erhält auf diese Weise höchst charakteristische Bilder, welche durch sauber ausgeführte Holzschnitte, in den Text eingereiht, wiedergegeben werden, und durch die man beim ersten Anblick von der Richtigkeit der abzuleitenden Sätze überzeugt wird.

So erhält Zenner eine entschieden allgemeinere und anschaulichere Behandlung, als die zuerst verwendete: und darin liegt der Vorzug. Ob man nicht noch weiter gehend auch die Vorstellung der Stätigkeit wieder beseitigen könnte; und ob man nicht auch mit zwei Axen in der Ebene ausreicht (schon weil Zeit und Alter Veränderliche von gleicher Art sind), überlassen wir den spätern Bearbeitern zur Entscheidung.

Die zweite Abhandlung „über Invalidität" ist merkwürdig durch ihren Aufbau. Der Verf. beginnt mit der Betrachtung der Sterblichkeit in Gesellschaften mit eintretenden und austretenden Mitgliedern; über die Art des Eintritts und Austritts wird eine neue Hypothese eingeführt und dadurch gelingt die Aufstellung neuer Gleichungen. Diese Gleichungen sind anwendbar auf den Fall der Invalidität, sobald man sich vorstellt, daß die Invalidität der Grund des bisher unbegründet gelassenen Austrittes sei: eine scharfsinnige Verbindung zweier Probleme. Die Untersuchung der Wahrscheinlichkeiten der hiebei zu unterscheidenden Fälle führt auf sehr interessante neue Sätze, da die Ereignisse (Sterben und Invalidität) einander nicht wechselseitig ausschließen, sondern nur einseitig: eine Verkettung, für welche bisher die Theorie keinen Platz vorgesehen hatte. Bisher hatte man diese Eigenthümlichkeit gar nicht bemerkt und es zeigt sich also von neuem, welche Vorsicht dem Wanderer im Reiche der Wahrscheinlichkeitsrechnung zu empfehlen ist.

Die dritte Abhandlung untersucht die Grundlagen der Unfallversicherung. Das Bedürfniß nach solchen Anstalten ist durch Engel neuerdings hervorgehoben worden, und der Verf. zeigt nun, welcherlei statistische Erhebungen nöthig wären, und wie man dieselben ausbeuten müßte, um einen rationellen Betrieb der Anstalten zu begründen. Die Vorschläge lassen auf praktische Erfahrung im Versicherungswesen schließen, und man hat auch hier, in der fast gar nicht theoretischen Arbeit, den Eindruck, daß der Kern der Sache getroffen ist. — Das Werk, das auch äußerlich in gefälliger Form erscheint, wird allen willkommen sein, die sich für wissenschaftliche Behandlung dieser Fragen interessieren; möchte es durch seine Kritik, sein Beispiel und seine Ermunterung noch andere Fachmänner zur Nachfolge anregen, und möchte es vor allem von den Statistikern beachtet werden. G. F. K.

Hesse, Dr. Otto, Prof., **Vorlesungen über analytische Geometrie des Raumes**. Insbesondere über Oberflächen zweiter Ordnung. Zweite Auflage. Leipzig, 1869. Teubner. (XVI, 456 S. gr. 8.) 3 Thlr. 10 Sgr.

In splendidem Druck liegt jetzt die zweite Auflage dieses Werkes vor, das verbreitet und berühmt genug ist, um uns jeder weiteren Aeußerung zu entheben. Nur sei bemerkt, daß die Veränderungen in dieser Auflage nicht erheblich sind; jedoch sind zwei Vorlesungen aus der analytischen Mechanik neu hinzugekommen.

Jelinek, Dr. Carl, Dir., **Anleitung zur Anstellung meteorologischer Beobachtungen** und Sammlung von Hilfstafeln mit besonderer Rücksicht auf die meteorologischen Stationen in Oesterreich u. Ungarn. Wien, 1869. (Braumüller.) (VI, 193 S. Imp.-8.) 1 Thlr. 10 Sgr.

Das vorstehende Werk ist zum Ersatz der nicht mehr im Buchhandel zu habenden Anleitung zu meteorologischen Beobachtungen von Kreil bestimmt und giebt diesen Ersatz in sehr vollständiger Weise. Nicht nur die regelmäßigen Beobachter an den meteorologischen Stationen, sondern auch die zahlreichen Liebhaber einzelner Classen von Beobachtungen finden hier eine sehr ausführliche und gediegene Unterweisung über Auswahl von Instrumenten, angemessene Aufstellung derselben, die besten Methoden der Beobachtung und Berechnung. Gute Holzschnitte erleichtern es dem mit der Behandlung von Instrumenten nicht vertrauten Beobachter, sich in den Gebrauch hineinzufinden, und die sorgfältigen Hülfstafeln machen auch dem ungeübten Rechner die Berechnungen bequem. Das Buch verdient eine allgemeine Beachtung derjenigen, die sich mit meteorologischen Beobachtungen irgend einer Art beschäftigen.

Journal für die reine u. angewandte Mathematik. Hrsg. von C. W. Borchardt. 71. Bd. 2. Heft. 1869.

Inh.: L. Fuchs, die Periodicitätsmodulu der hyperelliptischen Integrale als Functionen eines Parameters aufgefaßt. — Stern, über quadratische, trigonale u. bitrigonale Reste. — Gordan, über die Invarianten binärer Formen bei höheren Transformationen. — A. Olivier, über die Methode, die Ordnungszahl einer Curve zu finden, welche durch zwei projectivische Curvenbüschel erzeugt wird. — Beweis des Satzes, daß eine einwerthige mehr als 2n fach periodische Function von n Veränderlichen unmöglich ist. Auszug aus einem Schreiben Riemann's an Weierstraß.

Handel und Industrie. Technik.

Die Reform des Eisenbahntarifwesens im Sinne des Penny-Portos. Von einem Fachmann. (Separatabdruck aus der Weser-Zeitung.) Bremen, 1869. Schünemann. (19 S. gr. 8.) 4 Sgr.

In dieser 19 Seiten haltenden Broschüre wird empfohlen, für den Personentarif auf Eisenbahnen nur zwei Entfernungen zu Grunde zu legen und bezahlen zu lassen bei Entfernungen bis zu 10 Meilen

in I. Classe	1 Thlr.	— gr.	über 10 Meilen	2 Thlr.	— gr.
in II. „	— „	5 „	über 10 „	— „	15 „
in III. „	— „	3 „	über 10 „	— „	10 „

Aehnliche Vorschläge werden für die Packet- und Güterbeförderung gemacht und glaubt der Verf., daß die Steigerung des Verkehrs diese niedrigen Tarifsätze werde ausgleichen können. Dieser Glaube ist jedenfalls stärker als die versuchten Beweise für die Unabhängigkeit der Kosten des Eisenbahntransports von der Entfernung. Die Kosten der Zugkraft haben nach den Statistischen Nachrichten über die Eisenbahnen des preußischen Staates pro 1867 auf den Centner Brutto 0,14 Pfennige Netto 0,404 Pf. pro Meile betragen und nicht 0,01 resp. 0,04 Pf., wie der Verf. angiebt. Daß die Kosten der Zugkraft nicht die alleinigen sind,

welche mit der Entfernung wachsen, daß z. B. die Abnutzung der Fahrzeuge und der Schienen ebenfalls mit der Länge der Bahn oder der Zahl der Züge auf derselben Bahn größer wird, mag lediglich erwähnt und die weitere Beurtheilung der Schrift dem Leser überlassen werden.

Handbuch für specielle Eisenbahn-Technik, unter Mitwirkung von Fachgenossen herausgeg. von Edm. Heusinger v. Waldegg. 2. Bd. Der Eisenbahn-Wagenbau. 1. Hälfte. Bearbeitet von Sonne, Heusinger v. W., Wöhler, Hladik und Meyer. Leipzig, 1869. Engelmann. (264 S. gr. Imp.-8. und 21 Taff. in qu. Fol.) 3 Thlr. 20 Sgr.

Das vorliegende Heft beginnt mit einem neuen Abschnitte (Wagenbau), es schließt sich dem bereits erschienenen Hefte (Eisenbahnbau) nicht an. Die Unterbrechung der Reihenfolge ist indeß bei einem solchen Sammelwerke wohl weniger von Nachtheil, und die Beschleunigung der Herausgabe des hier gebotenen reichen Stoffes ein Gewinn. Auch in diesem Hefte findet der Leser von den behandelten Gegenständen das Neueste und Beste zusammengestellt. Das Heft beginnt mit einer Beschreibung der Eisenbahnwagen und deren Beziehung zum Bahnbau vom Baurath Sonne in Stuttgart; darauf folgt vom Oberingenieur Heusinger von Waldegg die Beschreibung der Construction und Fabrikation der Räder, der Achsbüchsen und der Rahmen, vom Obermaschinenmeister Wöhler die der Achsen, vom Betriebs-Inspector Hladik eine Beschreibung der Tragfedern, vom Maschinenmeister G. Meyer eine Aufzählung der Lagermetalle und die Beschreibung der Wagenbremsen.

Eine mehr räsonnierende Behandlung der Gegenstände tritt in erfreulicher Weise bei den Artikeln der Herren Sonne, Wöhler und Hladik hervor und dürfte man behaupten können, daß gerade diese Art der Behandlung erst den Zusammenstellungen, die an sich meist nicht neue Gegenstände betreffen, einen Hauptvorzug vor Einzelbeschreibungen, wie sie in Zeitschriften ꝛc. sich finden, verleihen kann. Es soll damit nicht gesagt sein, als ob in den übrigen Artikeln nicht die Gründe für und wider ebenfalls angegeben wären, sie sind nur nicht genügend in den Vordergrund gestellt und mittelst vorausgeschickter Principien wägbar gemacht, was entschieden zu wünschen ist und namentlich die Fällung eines Urtheils dem Leser erleichtert.

Versuche über den Kraftbedarf der Maschinen in der Flachs- und Wergspinnerei, ausgeführt von Prof. Dr. E. Hartig, unter Mitwirkung der Polytechniker F. H. Becker, E. E. Freyberg etc. Mit 2 Holzschn. u. 13 lithogr. Tafeln. Leipzig, 1869. Teubner. (118 S. gr. Lex.-8.) 2 Thlr.

A. u. d. T.: **Mittheilungen** der königl. sächs. polytechnischen Schule zu Dresden. Heft 2.

Das erste Heft dieser Mittheilungen, enthaltend Versuche über den Kraftbedarf der Maschinen in der Streichgarnspinnerei und Tuchfabrikation, erschien 1864 und findet in der gegenwärtigen Schrift einen würdigen Nachfolger. Indem die Direction der Dresdener polytechnischen Schule diese weitläufigen und mühsamen Untersuchungen veranlaßte und Prof. Hartig dieselben mit musterhafter Gründlichkeit ausführte, haben beide sich ein großes Verdienst um das technische Maschinenwesen erworben; denn über den Gegenstand waren vorher nur wenige, noch dazu sehr lückenhafte und nicht einmal zuverlässige Angaben vorhanden, so daß die Versuchansteller sich auf einem so gut wie völlig unbebauten Felde bewegten. Diese beiden schön ausgestatteten Hefte sind demnach eine nicht genug zu schätzende Bereicherung der technischen Literatur.

König, Friedr., Ingenieur, **die Pumpen.** Eine Darstellung ihrer Theorie, Construktion und Wirkungsweise. Für Maschinenfabrikanten, Ingenieure ꝛc. Mit 106 Illustrationen in Holzschnitt. Jena, 1869. Costenoble. (XII, 200 S. gr. 8.) 1 Thlr. 22½ Sgr.

Eine recht empfehlenswerthe Arbeit, welche dem auch nur mit den elementarsten mathematischen Kenntnissen ausgerüsteten Pumpen-Constructeur sehr nützliche Dienste leisten wird. Nebst der klar und präcis vorgetragenen Theorie sind alle praktischen Rücksichten und Verhältnisse entsprechend erörtert. Die verschiedenen Gattungen der Pumpen finden eine zufriedenstellende Besprechung, nicht minder alle einzelnen Bestandtheile, und am Schlusse ist die Beschreibung von einer Anzahl ausgeführter größerer Pumpwerke gegeben. — Druck, Papier und Holzschnitte sind vorzüglich.

Deutsche Industrie-Zeitung. Hrsg. von Rob. Binder. Nr. 1—3.

Inh.: 1860 und 1870. 1. u. 2. Art. — Oeffentl. Plenarsitzung der Dresdener Handels- u. Gewerbekammer am 16. Dec. 1869. — Zur Statistik der Bierbrauerei. — Technik, industrielle u. techn. Briefe, Literatur ꝛc.

Berg- u. hüttenmännische Zeitung. Red.: Br. Kerl u. Fr. Wimmer. 29. Jahrg. Nr. 1—3.

Inh.: H. Stuckmann, über die Dimensionen der Eisenhohofengestelle, die Anzahl und Richtung der Düsen. — L. Kleritj, der Stärkemesser mit Nonius. — Deutsche Knappschaft. — Alfr. Philippart, über den Einfluß des Verwachsens auf die Güte der Steinkohlen. — v. Cotta, die Mineralien in den Erzlagerstätten des Altai. — A. Kerpely, über Hüttenanlagen. — R. Schmidt, Erzlagerstätten u. Bergbauverhältnisse in der östl. Gruppe des untersinnthal. Erzgebirges. — Ergebnisse der bergpolizeil. Erörterungen über den Unglücksfall im Plauenschen Grunde.

Oesterreich. Zeitschrift für Berg- u. Hüttenwesen. Red. O. Freih. v. Hingenau. 18. Jahrg. Nr. 1 u. 2.

Inh.: Zum Beginne des neuen Jahres. — Ueber Salzerzeugung. — Ueber das Vorkommen des Eisensteines u. Manganerzes in der Marmaros. — Drahtbahnen als Transportmittel. — Die Verhütung von Unglücksfällen beim Bergbau. — Ueber Gesteinsbohrmaschinen. — Schnelle Methode zur Ermittelung von Eisensteinbeschickungen.

Sprachkunde. Literaturgeschichte.

Ebeling, Dr. Heinr., **griechisch-deutsches Wörterbuch zu Sophokles.** Kritisches Verzeichniss sämmtlicher Stellen der Tragödien und Fragmente nebst Erklärung der schwierigern Stellen. Leipzig, 1869. Hahn. (VI, 374 S. gr. 8.) 1 Thlr.

Die hervorstechendste Eigenthümlichkeit dieses Buches ist die Abhängigkeit von Ellendt's lex. Soph.; denn ob zwar der Verf. Ellendt's hochwichtiges Werk (das jetzt in einer zeitgemäßen Umarbeitung Genthe's zu erscheinen beginnt) auffallender Weise im Vorwort mit keiner Silbe erwähnt und im Wörterbuch selbst nur höchst selten Ellendt als Gewährsmann für seine Angaben citiert: so unterliegt es doch keinem Zweifel, daß der Verf. ohne nennenswerthe selbständige Vorarbeiten (er hat nur einige neuere Ausgaben und Abhandlungen, die seither erschienen sind, excerpiert, ferner Krüger's Gramm. und einige andere — aber wenige — grammatische Arbeiten benutzt) Ellendt's Werk zu compilieren unternahm, wobei er oft dieselbe Anordnung der Bedeutungen und dieselbe Reihenfolge der Citate beibehielt, oft aber auch allerhand geringfügige Veränderungen (wie z. B. in der Reihenfolge der Tragödien beim Citieren) vornahm. Man vergleiche zu B. ἀλλά, wo abgesehen von einigen Auslassungen und Veränderungen in der Reihenfolge der Citate (so werden die Stellen aus der El. vorangestellt, die der Verf. überhaupt oft, aber nicht immer, voranstellt) ein Abdruck des Ellendt'schen Artikels (auch der Fehler) vorliegt. Bei ἄν wird wohl Aken's „Lehre von Tempus u. Modus im Gr." im Eingang angeführt, dann werden aber die Gebrauchsweisen genau nach Ellendt angeordnet und am Schlusse folgt „über Conj. u. Opt. one ἄν, vgl. die Gramm. u. Lex." Man vgl. weiter noch z. B. γε, δίδωμι, δράω, εἰ, εἰμί, εἰς, λέγειν (nur ist λέγειν=κελεύειν, was Ell. p. 18b anführt, beim Verf. schon S. 191a Z. 3), λόγος, ὁ, ὅδε. Zahlreiche andere Beweise für die weitgehende Benutzung des Ellendt'schen Werkes hat Ref. theils selbst gesammelt, theils sammeln lassen. Die Abhängigkeit von Ellendt ist so groß, daß Verf. z. B. s. v. εἰκαθεῖν sagt: „Zu dieser Form des A. (nämlich εἰκαθεῖν) vgl. ἀμυναθεῖν, διωκαθεῖν, εἰκαθεῖν;" den Grund dieses Versehens erkennt man, wenn man Ellendt vergleicht, zugleich ersieht man aber auch, wie mechanisch der Verf. arbeitete. Höchst auffallend ist die im Jahre 1869 geradezu unverzeihliche Wiederholung der irrigen Angabe, daß die Formen des Artitels (!)

τοῦ, τῷ auch als interrog. und indefin. Pron. gebraucht werden (Ellendt II, 203 f. Ebeling S. 228). — Resultate eigener Forschung bietet der Verf. wohl nirgends, und zwar weder in kritischer, noch in exegetischer, weder in grammatischer noch in lexicalischer Hinsicht; dagegen finden sich ziemlich viele Fehler. So wird für ἀλίκτυποι νᾶες die unrichtige Erklärung „meerumrauscht" angenommen und die andere, richtige Erklärung gar nicht erwähnt; neben ἀηδών wird ἀηδώ angeführt, als ob diese Nominativform bei Soph. oder überhaupt im Attischen vorkäme; Phil. 152 μοὶ (sic!) λέγ' αὐλὰς πολιας ἔνεδρος ναίει wird (S. 191 a) als Beispiel eines relativen Satzes nach λέγειν angeführt (weil auch Ellendt II, 15 aus Versehen dies thut); s. v. ὁποῖος liest man: „ἴσθ' ὁποῖά (sic) σοι δοκεῖ Ant. 71 Erkl. N(auck) Anh., sei immerhin wie dir beliebt" und gerade so wird die Stelle s. v. εἰμί geschrieben. Vieles andere muß Ref. aus Raummangel übergehen. — Der Verf. hat sein Wörterbuch auch für Schüler „als ein praktisches Hilfsmittel zur Vorbereitung" bestimmt. Nach des Ref. Ansicht entspricht es dem Zwecke nicht sonderlich. Um nur Eines hervorzuheben, so hält der Verf. sein auf dem Titelblatt gegebenes Versprechen „die schwierigeren Stellen zu erklären" oft nicht. S. v. ὅτι sagt der Verf.: „Ant. 2 u. ὅτι τάχος s. u. ὅστις." Aus dieser Verweisung muß man schließen, daß Verf. sich für das Pron. an dieser schwierigen Stelle entscheidet; s. v. ὅστις nun findet sich Ant. 2 gar nicht erwähnt; dafür heißt es s. v. ὁποῖος „Ant. 3 Erkl. bej. Wolff nach Jacob". Nun liest aber Wolff Ant. 2 die Conj. ὅτι; der Verf. erklärt also nicht nur nichts, sondern verwirrt den Schüler durch widersprechende Angaben. Zu Ant. 110 ff. wird unter keinem bezüglichen Worte eine Erklärung gegeben und auch auf keine fremde Erklärung verwiesen. Zu El. 743 λύων ἡνίαν wird s. v. λύω auf „Erkl." verwiesen, wie denn Verf. überhaupt dies bequeme Mittel sehr oft in dieser lakonischen Weise anwendet; aber sollte man hier nicht das Recht haben zu fragen, mit welchem Erklärer denn Verf. übereinstimmt, da die meisten neueren Erklärer λύων für corrupt halten? — Die Zahl der Druckfehler ist, da der Satz schwierig war, ziemlich bedeutend. Was die principielle Seite betrifft, die bei der Abfassung solcher Wörterbücher, wie das Herrn Ebeling's ist, in Betracht kommt, verweist Ref. auf das Urtheil im „philol. Anzeiger" S. 137 über Koch's Schulwörterbuch zu Horaz. J. K.

Synnerberg, C., **de temporibus vitae carminumque D. Junii Juvenalis rite constituendis.** (Comment. acad.) Helsingfors, 1866. (93 S. 8.)

Die vorliegende Schrift, eine akademische Abhandlung (wahrscheinlich Doctordissertation) von der Universität Helsingfors, die wir allerdings ziemlich verspätet zur Anzeige bringen, behandelt in etwas breiter Ausführung die chronologischen Fragen, welche sich an das Leben und die Dichtungen des D. Junius Juvenalis knüpfen. Die beiden ersten Abschnitte der Schrift (S. 5 — 55) beschäftigen sich mit der Kritik der Quellen, und es werden dabei die sieben in O. Jahn's größerer Ausgabe S. 386 — 390 aus verschiedenen Handschriften zusammengestellten Vitae aufs Neue abgedruckt und in ihrem Verhältnisse zu einander besprochen, auch die auf die Verbannung des Juvenal bezüglichen Notizen des Malalas (p. 262 ed. Dindorf) und Suidas (unter Ἰουβενάλιος) sowie die bekannte aquinatische Inschrift (Mommsen Inscr. R. N. n. 4312) werden nicht vergessen. Im dritten Abschnitte untersucht dann der Verf. die chronologischen Anhaltspunkte, welche sich in den Satiren des Juvenalis selbst finden, wobei natürlich auch die Frage nach der angeblichen Verbannung des Dichters erörtert wird; der Verfasser hält die Ueberlieferung von einer relegatio per honorem militiae aufrecht und läßt dieselbe nach L. Friedländer's Vorgange durch Trajan wegen eines von diesem geliebten Pantomimen Pylades in der Zeit von 103 — 104 n. Chr. erfolgen. In Bezug auf die Textkritik der Satiren, die nur gelegentlich berührt wird, finden wir S. 57 eine dem conservativen Standpunkte, den der Verf. sonst festhält, gegenüber auffällige Bemerkung über die erste Satire: „quod haec satira iterum ac saepius mutata, adaucta, perpolita sit atque, ut denique quod sentiam profitear, ex pluribus epigrammatis vel quasi articulis in unum corpus colligata et conflata"; wir wären in der That begierig zu sehen was herauskommen würde, wenn der Verf. es unternähme, die Satire in diese epigrammata oder articuli aufzulösen.

Buchholz, Dr. E., Prof., **die sittliche Weltanschauung des Pindaros und Aeschylos.** Leipzig, 1869. Teubner. (VIII, (200 S. 8.) 1 Thlr. 10 Ngr.

Der erste Theil S. 1 — 121 handelt von Pindar, der zweite von da bis S. 200 von Aeschylus. Das Buch leistet was es verspricht. Der Verf. beweist nicht allein eine genaue Bekanntschaft mit beiden Dichtern, wie mit den Schriften seiner Vorgänger wie Nägelsbach, Leopold Schmidt, Bippart u. A., sondern seine Arbeit empfiehlt sich auch durch klare und schöne Darstellung, so daß das Buch angenehm zu lesen ist. Im ersten Theil wird der Mensch nach Pindar betrachtet in fünf Capiteln: I. Der Mensch in seiner physischen Existenz, II. im sittlichen Verbande, III. in seinem Verhältnisse zur Gottheit, IV. nach seiner sittlichen Selbstbestimmung, woran sich V. die praktische Tugendlehre anschließt. I, § 6 f. Die μοῖρα ist die Schicksalsmacht, der Menschen und Götter unterworfen sind. Es ist etwas Schwankendes hierüber in der Vorstellung der Hellenen und auch Pindar's, da bald die μοῖρα bald die Gottheit das Schicksal bestimmt. Mit Recht aber wird behauptet, daß es nach Pindar kein blindes Fatum gebe, welches einen sittlichen Causalnexus nicht anerkenne. Zeus, der Herrscher über Alles, verleiht Gutes und Schlimmes J. V, 52, und wieder O. II, 21 heißt es θεοῦ μοῖρα, so daß wir uns unter der μοῖρα, wenn sie auch personificiert erscheint, den höchsten Götterwillen zu denken haben, was denn auch stimmt zu der Bemerkung § 42, daß bei Pindar bereits die monotheistische Idee angebahnt werde, die nach ihm immer mehr zum Durchbruch komme und schon bei Aeschylus in bestimmter Weise hervortrete. Sehr präcis wird §§ 10 — 14 der pindarische Sprachgebrauch von ψυχή, φρήν, φρένες, θυμός, νόος, γνώμα, καρδία, φροντίς bestimmt und ebenso im 2. Theil §§ 6 — 8 der äschyleische. Bemerkenswerth ist, daß ὀργή nie bei Pindar, wohl aber bei Aeschylos Zorn bedeutet. Trefflich ist die Vertheidigung Pindar's gegen den Vorwurf der Geldsucht. Mit besonderer Wärme sind die §§ 24 — 29 über Ehe, Familie, Haus, Verwandtschaft, Gastfreundschaft geschrieben. Interessant sind die §§ 30 — 35 über Staat, Volk, Königthum. Pindar ist bekanntlich Anhänger der Aristokratie in dorischem Sinne, aber preist doch P. XI, 52 das Glück des mittlern Looses im Staate, freilich gegenüber der Tyrannis. III, § 41 wird nachgewiesen, wie hoch seine Ansicht von den Göttern, da sie als Träger und Beschützer des sittlich Guten erscheinen, über dem homerischen Zeitalter stehe, sowie auch § 44, daß nach ihm Sittlichkeit ohne Religiosität undenkbar und der Tugendbegriff mit der Gottesverehrung innig verbunden ist. Bei diesem Anlaß wird auch die Lesart τιμίοις θεῶν O. II, 6, „die bei den Göttern geehrt sind" mit der Analogie πολέμιοι θεῶν P. I, 15 richtig vertheidigt. — Das bisher Mitgetheilte mag genügen, um einen Begriff zu geben von dem reichen Inhalt des ersten Theils, und dasselbe gilt auch vom ähnlich eingetheilten zweiten über Aeschylus. Die Beweisstellen aus beiden Dichtern sind unter ihren Rubriken vollständig beigebracht, entweder übersetzt oder umschrieben, aber keineswegs trocken an einander gereiht, sondern überall innerlich verbunden, so daß jeder Abschnitt ein geistiges Bild liefert. In den Anmerkungen sind die Textworte der Dichter meist vollständig mitgetheilt zur großen Bequemlichkeit für die Leser. Nicht nur ist das Buch geeignet, in das geistige Verständniß beider Dichter einzuleiten, sondern es wird auch dem mit ihnen bereits Vertrauten Genuß und Belehrung gewähren. — S. 6

ἀναιδής vom Tode ist nicht „schamlos zudringlich", sondern ohne Erbarmen, vgl. αἰδεῖσθαι gegenüber einem Unglücklichen. Mit der S. 13 und wieder S. 50 nach Dissen gegebenen Uebersetzung der Stelle P. IV, 145 Μοῖραι δ' ἀφίστανθ', εἴ τις ἔχθρα πέλει ὁμογόνοις, αἰδῶ καλύψαι „die Moiren wenden sich ab, und verbergen ihre Scham, wenn Feindschaft unter Verwandten entsteht" kann Ref. sich nicht befriedigen, sondern nach Vorgang des Schol. verbindet er αἰδῶ καλύψαι, wie auch Böckh that, genau mit dem Vorhergehenden und streicht mit G. Wolff zu Soph. Ai. 672 das Komma vor αἰδῶ. Daß Pindar die Seelen der Seligen in den Olymp versetze nach S. 97 u. 99, ist, wenn auch fr. 109 wirklich echt wäre, nicht richtig. In dem S. 150 angeführten fr. 45 aus Aeschylus ὄμβρος δ' ἀπ' εὐνάεντος οὐρανοῦ πεσὼν ἔκυσε γαῖαν beanstandet der Verf. mit Recht εὐνάεντος. Ref. vermuthet εὐνατῆρος. R.

Zeitschrift f. vergl. Sprachforschung auf dem Gebiete des Deutschen, Griechischen u. Lateinischen hrsg. von Adalb. Kuhn. 19. Bd. 2. Heft.

Inh.: Misteli, über die Accentuation des Griechischen. — Gradl, zur Kunde deutscher Mundarten. — Anzeigen: Curtius, Studien (von Rich. Rödiger); Ahrens, griech. Formenlehre (von W. Clemm); das Brot im Schweizerdeutsch (von A. Birlinger); Curtze, Tacitus' Germania (von H. Schweizer-Sidler), und Haag, Präkrit (von E. Kuhn).

Neue Jahrbücher für Philologie u. Pädagogik. Red.: Alfr. Fleckeisen u. H. Masius. 11. Heft. 1869.

Inh.: Schöne u. Polle, zu Lykurgos' Rede gegen Leokrates. — Schömann, zu Demosthenes [vom Kranz § 13]. — Dindorf, über das Wort ὀξυβελής. — Prinz, zwei verlorene Handschriften. — Dindorf, über die Form Ἀχέλης für Ἀχελῷος. — Schömann, zu Juvenalis 3, 33. — Hertz, Miscellen 19—21. — Richter, Eurythmie bei Seneca. — Mayhoff, zu Cicero de oratore I, 19, 86. — Klotz, zu Tibullus II, 1, 67. — Botzon, Anz. v. Schlieben, Pferde des Alterthums. — Meißner, zu Cicero's Tusculanen [I, 22, 50]. — Mayhoff, zu Cicero's erster Catilinaria [2, 5].

II. Ley, Beiträge zur hebräischen Grammatik. — Eckstein, eine Schulordnung Philipp Melanchthon's aus dem Jahre 1538. — Weinhold, Hermann's Geschichte der Philosophie. — Kraffert, über Veranlassung und Tendenz von Goethe's „Hermann und Dorothea". — Jubiläum Chr. v. Elsperger's in Ansbach. — Kurze Anzeigen; Personalnotizen.

Kunst. Baukunst.

Clement, Ch., Michelangelo, Leonardo, Raffael. Deutsch bearbeitet mit Einleitung, Ergänzungen u. einem Anhang von E. Clauß. Mit 40 Holzschn. u. 2 lithogr. Taff. in qu. Fol. Leipzig, 1870. Seemann. (X, 339 S. gr. 8.) 3 Thlr.

A. u. d. T.: **Becker, A. W., Kunst und Künstler** des 16., 17. u. 18. Jahrhunderts. Supplementband.

Ch. Clement hat, 1860 wenn wir nicht irren, in der Revue des deux mondes Auszüge gegeben von: Harford, Life of Michelangelo, Passavant, Vie de Raphael, trad. par P. Lacroix, Rio, L'art Chrétien, hat diese Essays als Buch erscheinen lassen, das 1867 eine vermehrte Auflage erlebte, und das, wie die Vorrede des vorliegenden Buches uns belehrt, kürzlich in dritter (unveränderter) Auflage herausgekommen ist. Um zu zeigen, wie Ch. Clement arbeitet, genügen die ersten Worte über Michelangelo: Michelange naquit le 6 mars 1475, près d'Arezzo, dans le Valentino. So in allen drei Auflagen! Ein Blick in Vasari's oder Condivi's Biographie, oder auf die Karte von Toscana würde für Valentino Casentino ergeben haben. Es gewährt zugleich leider Einsicht in die Gelehrsamkeit des Uebersetzers, daß wir bei ihm finden: Michelangelo wurde ꝛc. in dem Valentino geboren. Dieser Probe entspricht die gesammte beiderseitige Arbeit, nur daß E. Clauß den Vorzug hat, noch weniger von den Dingen zu wissen als Ch. Clement, und daß er zuweilen die französische Sprache wunderlich auffaßt. Hätte Clement z. B. im Leben Raphael's dasjenige Buch, welches er doch dabei ausschreibt, Passavant nämlich, nur mit minutenlanger Gedankenconcentration ansehen wollen, so würde er nicht von Raphael gesagt haben: Parmi ses ancêtres se trouvent quatre peintres. Denn Passavant sagt über den apokryphen Stammbaum, der, dem apokryphen Portrait eines erfundenen Vorfahren Raphael's angeheftet, früher im Palazzo Albani zu finden war: Sur le tableau généalogique annexé au portrait on cite quatre peintres, totalement inconnus, de la famille Santi etc. dont on voulut, sur la foi de ce faux document, retrouver les ouvrages à Urbin. Ch. Clement hatte das flüchtig angesehn, vier Maler erspäht als Vorfahren Raphael's, einerlei ob falsch oder echt, diese vier Maler werden aufgezählt. E. Clauß übersetzt natürlich: Unter seinen Vorfahren befinden sich vier Maler. Er übersetzt aber noch mehr. E. Clement sagt (p. 251 n. 1): Raphael signe ses lettres et ses tableaux Raphaelo ou Raphaello da Urbino. E. Clauß übersetzt: Raffael unterzeichnet seine Briefe und Bilder Raffaelo oder Raffaello da Urbino. So nun freilich hat Raphael niemals unterzeichnet, und E. Clauß wahrscheinlich niemals einen seiner Briefe oder eine Gemäldesignatur mit dem Bewußtsein angesehen, daß Raphaelo und Raffaelo unter Umständen nicht dasselbe sind. E. Clauß übersetzt (p. 24): Cette génération venait à peine de s'éteindre (p. 56 Ch. Cl.): Diese Generation ging nur langsam wieder von hinnen; oder (p. 25): Les Florentins — à la veille de perdre leur liberté (Ch. Cl. p. 57) Die Florentiner — noch über ihrer Freiheit wachend; oder (p. 40): Le fragment bien insuffisant gravé par Edelinck (Ch. Cl. p. 77): Das wohl ungenügend von Edelinck gestochene Fragment, während es heißen muß: das sehr ungenügende Fragment, welches Edelinck gestochen hat. Was die versprochenen „Ergänzungen" anlangt, so hat E. Clauß sich begnügt (ohne auch nur eine Ahnung vom Umfange des zu benutzenden Materiales, das publiciert und unpubliciert vorhanden ist, ohne eine Idee ferner davon, daß Clement's gesammte Arbeit von Fehlern wimmelt und ganz veraltet ist), hier und da aus der deutschen Literatur, welche Michelangelo betrifft, allerlei auszuschreiben und planlos mitzutheilen. Zuweilen hat er dabei sogar angemerkt, wo er die Dinge her hat.

Es ist zu bedauern, daß man, statt Bücher wie das vorliegende einfach unerwähnt lassen zu dürfen, sich die Mühe geben muß, ihre Jämmerlichkeit breit darzulegen. Ohne das aber würden bei der literarischen Behandlung, welche der neueren Kunstgeschichte heute leider nur zu oft zu Theil wird, alle Zügel reißen. Durchgreifendes Mittel dagegen wäre freilich nur Aufnahme der modernen Kunstgeschichte unter die auf Universitäten legitimen Lehrgegenstände. Wie viel wäre über die Meister, deren drei Namen die Bücher von Ch. Clement und E. Clauß auf der Stirne tragen, mit echt wissenschaftlicher Arbeit noch zu leisten. Eine Menge bisher theils ganz unerörterter, theils von neuem zu besprechender Fragen fordern die Thätigkeit derer heraus, welche sich wohlvorbereitet diesen Studien weihen wollen. Freilich aber kann hier so lange keine Frucht erwartet werden, als den der neuern Kunstgeschichte sich zuwendenden Kräften als einzige Aussicht für die Zukunft die vor Augen steht: sich mit journalistischer Thätigkeit, bei der die Qualität der Arbeit Nebensache zu sein pflegt, durchhelfen zu müssen. So betrachtet sind die Bücher der Herren Ch. Clement und E. Clauß leider ganz natürliche Producte der waltenden Verhältnisse. Hn. Gm.

Gugel, Eugen, geschiedenis van de Bouwstijlen in de hoofdtijdperken der architectuur. Mit 500 Fig. im Text. 1. Afd. Afl. 1—2. Arnheim, 1869. Nijhoff u. Sohn. (VIII, S. 1—124. schmal 4.) compl. 9 Thlr.

Das Buch eines Architektur-Professors der polytechnischen Schule zu Delft, welches in holländischer Sprache etwa dieselbe Aufgabe zu lösen sucht, wie Lübke's Handbuch in deutscher. Das Buch beruht auch wesentlich auf eingehender Benutzung deutscher Vorarbeiten, der Verf. kennt Schnaase, Semper, Böttticher u. s. w. gut und namentlich giebt sich, soweit sich bis jetzt urtheilen läßt,

* *

der Einfluß Semper's in einer Weise kund, die wir für erfreulich halten. Die vorliegende erste Abtheilung enthält außer einer ästhetischen Einleitung die Geschichte der Baukunst bei den orientalischen Völkern des Alterthums: Chaldäern, Assyrern, Persern, Aegyptern. Ganz kurz nur sind Phönizier, Juden, Inder berührt (deren Kunst man doch endlich in das Mittelalter, wohin sie gehört, verweisen sollte!). Der Verf. schreibt wesentlich zum Gebrauch studierender Architekten, giebt in gedrängter Form eine Darstellung der stilistischen Entwickelung und schließt die eigentliche Denkmälerkunde aus. Eingehendere Beurtheilung muß bis zur Vollendung des Werkes hinausgeschoben werden. Druck und Ausstattung bei großem Octavformat sind luxuriöser, als wir es in Deutschland gewohnt sind, und die Illustrationen sehr klar und sauber ausgeführt. W.

Archiv für die zeichnenden Künste. Hrsg. von R. Naumann u. A. Andresen. 15. Jahrg. 2–4. Heft. 1869.

Inh.: M. Thausing, Marco Dente da Ravenna, der Meister der Nachstiche mit dem Tannenbäumchen. — J. Seeberg, die beiden Juncker von Prag, Dombaumeister um 1400. Eine kunsthistorische Darstellung. — Fr. Wießner, Conrad Wießner, Maler u. Kupferätzer. Biographie. — F. v. Alten, flüchtige Bemerkungen über die Abfassung von Verzeichnissen für Gemäldegallerien. — H. Riegel, Aufruf, das Leben und die Werke von Cornelius betreffend.

Vermischtes.

Leipziger Blätter für Pädagogik. Hrsg. vom pädag. Vereine zu Leipzig. 4. Bd. 1. Heft.

Inh.: Ein Blick auf das Schulwesen Deutschlands in der Gegenwart. — Der preuß. Unterrichtsgesetzentwurf. — Sind die Elementar-Volksschulen in größern Orten nach Vermögensklassen zu gliedern, oder sollen sie allgemeine Schulen mit gleicher Organisation sein?

Revue critique. Nr. 2.

Inh.: Ciceronis de finibus ed. Madvig. Ed. II. — Czerwenka, Geschichte der evang. Kirche in Böhmen. 1. Bd. — E. v. Hartmann, Philosophie des Unbewußten; Ders., Schelling's positive Philosophie als Einheit von Hegel u. Schopenhauer. — Gauchet, plaisir des champs, p. p. P. Blanchemain. — G. Pitré, sui canti popolari siciliani. Studio critico.

Nr. 3. Ch. Schoebel, démonstration de l'authenticité du Lévitique et des Nombres. — J. Fehr, Staat und Kirche im fränk. Reiche bis auf Karl d. Gr. — Cartulaires de l'église cathédrale de Grenoble p. p. J. Marion. — Walther v. d. V., hrsg. von W. Wilmanns.

Die Grenzboten. Red.: G. Freytag u. J. Eckardt. Nr. 5.

Inh.: Th. Mommsen, über die röm. Ackerbrüder. (Vortrag.) — Berufsmäßige Krankenpflege. — Zur Waterlooliteratur. — Politischer Monatsbericht.

Allgem. Zeitung. Beilage. Nr. 11—21.

Inh.: Geschichte Oesterreichs vom Ausgang des Wiener October-Aufstandes 1848. — Sicilian. Märchen. — Röm. Briefe über das Concil. 7—9. — Der Constitutionalismus der Krone Bayern. — Das Concil u. die Concordate. — Briefe von und an Laßberg. — Der commercielle u. internat. Congreß in Kairo. — J. Rodenberg, Berliner Plaudereien. 4. — Johanna die Wahnsinnige. — Graz und seine nationale Haltung. — Zur Ammergauer Passion. — Der Aufstand am Winipegsee. — Die Infallibilitätsadresse. — Der Suezcanal. 1. — Rückblick auf Englands innere Politik. — Aus Tunis. — Der bad. Gesetzentwurf über die Rechtsverhältnisse u. die Verwaltung der Stiftungen. — Anno II der Heilige. — Beethoven's Lieder. — Karl Mathy. — Die hessische Synode.

Wissenschaftl. Beilage der Leipz. Zeitung. Nr. 8 u. 9.

Inh.: Vorarbeiten beim individualisir. Strafvollzuge. Beiträge zur Statistik der Strafanstalten. — Aus Chile. Von E. B. — W. Buchholz, Neues Theater.

Illustrirte Zeitung. Nr. 1387.

Inh.: Die Lage in Oesterreich. — Joseph Tichatschek. — Die Kettenschleppschifffahrt. — Pierre Napoleon Bonaparte. — Die Sphinx bei Gizeh. — Lichtmeß. — Die sächs. Schönberge. — Johann Strauß. — Die Illustrirten. Faschingswalzer von Johann Strauß.

Siebenbürgisch-deutsches Wochenblatt. Nr. 3.

Inh.: An unsre Deputirten in Pest. — Aus alter Zeit für die Gegenwart. 2. — Vorstudien zur nächsten Landeskirchenversammlung. 1. — Correspondenzen aus Wien und Mühlbach. — Von der Expropriation. (Forts.) — Die Commandierenden Siebenbürgens 1704 u. 5. (Forts.) — Der Alte u. sein Pfeifchen. (Gedicht.) — Schuler-Libloy's Vortrag. (Schl.) — Ueberschwemmungen und deren Ursache. — Verschiedenes.

Neuer Anzeiger f. Bibliographie u. Bibliothekwissenschaft. Hrsg. von Jul. Petzholdt. 1. Heft.

Inh.: Die Lamyonghandschriften in der Prinzl. Secundogeniturbibliothek zu Dresden. — Actenstücke, die Neugestaltung der Bibliotheken des Königreichs Italien betr. — Baldamus u. die Bibliographie. — Offener Brief an Hrn. Oberbibliothekar Dr. Ruland in Würzburg. — Ueber den „Universal Art Catalogue."

Serapeum. Hrsg. von Rob. Naumann. Nr. 23. 1869.

Inh.: F. L. Hoffmann, Erinnerung an preußische Bibliographen ꝛc. (Forts.) 54 Joh. Friedr. Ludwig Wachler. — Ders., Anzeige der „Nachrichten von Münsterländischen Schriftstellern" von Raßmann. — A. Tobias, Beiträge zur Sprüchwörter-Litteratur. (Schluß.)

Intelligenzblatt Nr. 23. Friedr. Freih. von der Trenck's III Gefängnißbibel und Becher. — Uebersicht der neuesten Literatur.

Monatsblätter f. Zeichenkunst u. Zeichenunterricht. Hrsg. von H. Troschel. 5. Jahrg. Nr. 12. December 1869.

Inh.: A. Flohr, der mathemat. Unterricht in der beschreib. Geometrie auf Realschulen. 2. — C. Krause, Projectionslehre. 5. — J. Zimmermann, der Zeichenunterricht an einer höheren Mädchenbürgerschule. — F. Stüler, systematische Anleitung für den Elementarunterricht im Freihand- und Linearzeichnen. — H. Uibelhack, zur Schattenkonstruktionslehre. — Fürstenberg, über Skizziren und Ausführen. — G. Lange, Cornelius und die Antike.

Unsere Zeit. Hrsg. von Rud. Gottschall. N. F. 6. Jahrg. 2. Heft.

Inh.: Fr. Althaus, die politisch-sociale Lage Englands. 1. Art.: Die Parlamentssession von 1868. — H. Stephan, der Suezkanal und seine Eröffnung. 2. Art.: Die Eröffnung des Suezkanals und seine Zukunft. — Der höhere Unterricht in Frankreich und seine neueste Entwickelung. — Nekrologe. (Karl Brater; Graf Leiningen-Billingheim.) — Musikal. Revue.

Blätter f. literar. Unterhaltung. Hrsg. von Rud. Gottschall. Nr. 5.

Inh.: H. Prutz, aus Deutschlands trübster Zeit. — R. Gottschall, Romane und Erzählungen. — A. W. Grube, Christian v. Bomhard's Nachlaß. — Kleine philosophische Schriften. — Feuilleton: Interessante Autographen; Notizen. — Bibliographie.

Magazin für die Literatur des Auslandes. Nr. 5.

Inh.: Das eilfhundertjährige Jubiläum der Thronbesteigung Karl's d. Gr. — Die preuß. Frauen auf dem Throne. — Auerbach: „Das Landhaus am Rhein." — Philosophie u. Naturwissenschaft. (Hebler: Grundlagen.) — Literar. Rückblick auf Holland im J. 1869. 2. — Emil Ollivier. — Militärübungen in den Schulen. — Zur magyar. Literatur. — Gerh. Rohlfs' Afrikanische Reisen.

Buch der Welt. 6. Heft.

Inh.: L. Habicht, offene Augen. (Forts.) — J. Venedey, aus dem Leben Savonarola's. — Zermatt und das Matterhorn. — Fr. Gerstäcker, Verhängnisse. (Forts.) — London. — G. Rasch, die Entführung aus dem Kloster der Dominikanerinnen. — K. Ruß, des Anglers Beute. — E. Willkomm, nervenkrank oder Humbug u. Schwärmerei. (Forts.) — L. Du Bois, Kathleen. (Forts.) — Aus allen Welttheilen.

Europa. Nr. 5.

Inh.: Die Jongleurs der Pflanzenwelt. — Die Tragödie des Don Carlos. — Im tropischen Regen. — Zur Geschichte der ökumen. Concile. 2. — Tunesische Wohlgerüche.

Gartenlaube. Nr. 5.

Inh.: Wilhelmine v. Hillern, aus eigener Kraft. (Forts.) — Ein Denkmal für das „treue deutsche Gewissen". — Bock, Schulkindkrankheiten oder Schulkrankheiten? 2. — Hinter der Klosterpforte. — E. Pirazzi, aus den polit. Salons des neuen Italiens. 1. Die Frau des Märtyrers. — Im Schifferhaus zu Lübeck. Von H. A.

Daheim. Nr. 18.

Inh.: G. Hiltl, eine Cabinetsintrigue. (Forts.) — Soldaten- u. Bürgerleben im 30jähr. Kriege. Von G. H. — Ein Concertabend im Leipziger Gewandhaus. — R. Werner, der Cadettenstuart. Neue Seebilder. 1.

Berliner Revue. 60. Bd. 2. u. 3. Heft.

Inh.: Socrates Recht und Privatrecht. 2. 3. — Drei Kämpfer gegen die Tyrannei der Capitalsherrschaft. 6. 7. — Graf Hoditz. 5. — Cavalleristische Studie. 4. 5. — Held's Socialreform-Theorie. 3. — Literarisches.

Das Ausland. Nr. 4.

Inh.: Moriz Wagner's Reisen im trop. Amerika. 1. — Oberlieut. Nuith, die landschaftl. Reize der Pyrenäen im Vergleich zu den Alpen. — O. Schmidt, Louis Agassiz' Bericht über die Untersuchung des Golfstrombettes im Frühjahr 1569. — Das Caryentarialand. — Petherick's neue Entdeckungsreisen im äquatorialen Afrika westlich vom Weißen Nil. 2. — Neuere Erforschungen im Alaskagebiete.

Die Natur. Hrsg. von O. Ule u. K. Müller. Nr. 5.

Inh.: K. Müller, Gustav Wallis. Eine biograph.-naturgeschichtl. Skizze. 1. Vorbericht. — M. H. Wieser, die thierische Milch u. die Methoden ihrer Conservirung. 3. — K. Schmeling, Astrachan, seine Umgegend u. Bevölkerung. 2. — Kleinere Mittheilungen.

Ausführlichere Kritiken

erschienen über:

Annali archeol. Vol. XL. (Von O. Benndorf: G. g. A. 52.)
Bader, changes of the eye. (Von S.: G. g. A. 2.)
Beck, Psychologie u. Logik. (Von Dr. Schnitzer: Corresp.-Bl. [Stuttgarter] 11–12.)
Billroth, Pathol. u. Therapie. (Von C. H.: Wiener med. Pr. 1.)
Brod, das, im Schweizerdeutsch. (Von Birlinger: Kuhn's Z. 19, 2.)
Brunner, Erbfolgesystem. (Von Lewis: Behrend's Z. III. 7–8.)
Curtius, Studien. I. II. (Von R. Rödiger: Kuhn's Z. 19, 2.)
Curtze, Tacitus Germania. (Von H. Schw.-Sidler: Ebd.)
Dübner, Cäsar. (Von W. Dittenberger: G. g. A. 1.)
Duval-Jouve, Salicornia. (Von H. S.: Bot. Z. 3.)
Ehrt, Psalter. (Von Abr. Kuenen: Th. Tijdschr. 1.)

Ferri, philosophie en Italie. (A. A. Z. 8—10.)
Friedrich, Kirchengeschichte. II. (Von H. R.: Lit. Hdw. 86.)
Hartwig, sicil. Märchen. (Von G. G.: A. A. Z. 11.)
Haubner, Veterinärpolizei. (Von Hg.: Rep. d. Thierheilk. 1.)
v. Hellwald, Russen in Centralasien. (Von Vambery: A. A. Z. 9.)
Hergenröther, Photius. (Von H. Rump: Lit. Hdw. 86.)
Hermann, Gesch. d. Philosophie. (Von M. Weinhold: Mas. JB. 11.)
v. Lokeren, doc. de S. Pierre. I. (Von G. Waitz: G. g. A. 1.)
Mage, Soudan. (Von Biernatzki: Ebd. 2.)
Mariano, philosophie en Italie. (A. A. Z. 8—10.)
Meyer, Strafverfahren. (Von Rubo: Behrend's Z. III. 7-8.)
v. Moor, Currätien. (Von M. v. K.: N. Zürch. Z. 28.)
Mörikofer, Zwingli. (Von Dr. Brandes: G. g. A. 2.)
Neuner, Privatrechtsverhältnisse. (Von F.: Gerichtssaal 6.)
Noltemeier, Rechtszustände. (Von Fr.: Ebend.)
Pabst, Verbindung der Künste. (A. mus. Z. 3.)
Peiper, Walter v. Chatillon. (Von qq: Philol. A. 11-12.)
Pernice, Sachbeschädigungen. (Von F.: Gerichtssaal 6.)
Rösler, Beleuchtung. (Von K-s: A. A. Z. 15.)
Ruf, Criminaljustiz. (Von K. Röder: Gerichtssaal 6.)
S-n, Belagerung Wiens. (Von *A*: A. A. Z. 11—13.)
Scheffer, de interpret. leg. 16 etc. (Von A. Ubbelohde: G. g. A. 52.)
Schlieben, Pferde. (Von L. Botzon: Flckf. JB. 11.)
Schnitzler, empire des Tsars. IV. (A. A. Z. 3 f.)
Scholten, ält. Evang. (Von H. E.: G. g. A. 52.)
Schröder, die phönizische Sprache. (Von H. E.: Ebd. 2.)
Solms-Laubach, Lennoaceen. (Von P. A.: Bot. Z. 1.)
Vassalli, Betrachtungen. (Von Fr.: Gerichtssaal 6.)
Vigfusson, icelandic dictionary. (Von Konrad Maurer: A. A. Z. 6 f.)
Weber, Predigtweise. (Von R. S.: Prot. KZ. 3.)
Wecker, maladies des yeux. (Von S.: G. g. A. 2.)
Wegeler, philos. patrum. (Von Dr. J. H.: A. Lit.-Z. 3.)
Weiße, kleine Schriften. (Von F. Vogel: Prot. KZ. 3.)
Wilmans, Urkundenbuch u. a. (Von H. R.: Lit. Hdw. 86.)
Zirngiebl, Studien. (Von R. Reuß: Rev. de th. VII. 5.)

Wichtigere Werke der ausländischen Literatur.

Englische.

Eastlake, Sir Ch. L., contributions to the literature of the fine arts. Second series. (346 p. 8.) 12 s.
Kelly, Will., lectures introductory to the study of the Acts, the Catholic Epistles, and the Revelation. (660 p. 8.) 7 s. 6 d.
Kennedy, E. B., four years in Queensland; with a map. (246 p. 12.) 5 s. 6 d.
Molloy, Rev. G., Geology and Revelation; or, the ancient history of the earth considered in the light of geological facts and revealed religion. With illustr. (441 p. 8.) Dublin. 7 s. 6 d.
Orton, J., the Andes and the Amazon; or, Across the Continent of South America: with a new map of Equatorial America, and numerous illustrations. (380 p. 8.) 10 s. 6 d.
Rawlinson, G., a manual of ancient history, from the earliest times to the fall of the western empire: comprising the history of Chaldaea, Assyria, Babylonia, Lydia, Phoenicia, Syria, Judaea, Egypt, Carthage, Persia, Greece, Macedonia, Rome, and Parthia. (583 p. 8.) 14 s.
Sewell, R., the analytical history of India, from the earliest times to the abolition of the Hon. East India Company in 1858. (368 p. 8.) 8 s.
Sweet, J. Br., a memoir of the late Henry Hoare; with a narrative of the church movements with which he was connected from 1848 to 1865, and more particularly of the revival of convocation. (576 p. 8.) 12 s.
Urlin, R. D., John Wesley's place in church history determined with the aid of facts and documents unknown to or unnoticed by his biographers. (282 p. 12.) 5 s. 6 d.

Französische.

Bernard, E., les Origines de l'Eglise de Paris. Etablissement du christianisme dans les Gaules. St. Denys de Paris. Avec 16 grav. (VIII, 506 p. 8.) Paris. 7 fr. 50 c.
Bonnal, M. de, le Concile et les temps nouveaux, ou catholicisme et université. (XIX, 251 p. 8.) Poitiers.
Bonnet, V., études sur la monnaie. (XIII, 377 p. 8.) St.-Denis. 6 fr.
Correspondance de Napoléon I., publiée par ordre de Napoléon III. T. 29e. Oeuvres de Napoléon I. à Sainte-Hélène. (V, 552 p. 8.) Paris.
Documents rares ou inédits de l'histoire des Vosges, publiés au nom du comité d'histoire vosgienne par L. Duhamel. T. 2. (X, 432 p. 8.) Epinal.
Duc, le, du Roussillon. Biographies carlovingiennes. Austrasie, Aquitaine, Roussillon, Espagne. (VII, 361 p. 8.) Perpignan. 5 fr.
Heinrich, G. A., histoire de la littérature allemande. 2 vol. (XI, 1133 p. 8.) Lyon.
Hennebert, E., histoire d'Annibal. T. 1. (544 p. 8.) Paris.
Lazare, L., études municipales. Les quartiers pauvres de Paris. Le 20. arrondissement. (238 p. 18.) Paris.
Le Roy, E., étude sur le suicide et les maladies mentales dans le département de Seine-et-Marne. Avec carte col. (XII, 268 p. 8.) Meaux.
Micé, L., rapport méthodique sur les progrès de la chimie organique pure en 1868, avec quelques détails sur la marche de la chimie physiologique. (453 p. 8.) Bordeaux. 6 fr.
Peyrat, N., histoire des Albigeois. Les Albigeois et l'inquisition. T. 1. (422 p. 8.) St.-Germain. 5 fr.
Quinet, E., Création. 2 voll. (VI, 812 p. 8.) St.-Germain. 10 fr.
Rambosson, J., les pierres précieuses et les principaux ornements. Ouvrage illustré de 43 pl. (304 p. 8.) Mesnil.
Ravaisson, Fr., archives de la Bastille, documents inédits, recueillis et publiés. Règne de Louis XIV (1663 á 1678). (XVI, 502 p. 8.) Paris. 9 fr.

Antiquarische Kataloge.

(Mitgetheilt von der Antiquariats-Buchhandlung Kirchhoff u. Wigand.)

Asher u. Co. in Berlin. Nr. 94. Mathematik. Nr. 95. Naturwiss.
Beijers in Utrecht. Nr. 13. Jurisprudenz u. Staatswissenschaften.
Brockhaus in Leipzig. Nr. 59. Mathematik. Nr. 40. Philosophie.
Georg in Basel. Nr. 16. Mathematik, Physik, Astronomie 2c.
Kuppitsch' Witwe in Wien. Nr. 67. Literaturwissenschaft.
Köhler in Leipzig. Nr. 197. Kunstgeschichte, Numismatik, Genealogie 2c. Nr. 198. Kulturgeschichte. Nr. 199. Literärgeschichte, Bibliographie, Belletristik.
List u. Francke in Leipzig. Nr. 59. Gartenbau, populäre Botanik, Land- u. Forstwirthschaft. Nr. 60. Gesammte Sprach- u. Literaturwissenschaft.
Windaus in Gotha. Paläontologie.
Windprecht in Augsburg. Nr. 201. Vermischtes.

Auctionen.

(Mitgetheilt von denselben.)

14. Februar in Kiel (G. v. Maack): Vermischtes.
14. März in Hamburg: Vermischtes.

Nachrichten.

Der Professor der Theologie Dr. G. Volkmar ist vom Kantonsrath zum Kirchenrath ernannt worden; zugleich ist demselben von der Gemeinde Hüttikon, Kanton Zürich, das Gemeindebürgerrecht, vom Regierungsrath das schweizerische Landrecht ertheilt worden, eine in der Schweiz seltene Auszeichnung.

Der König von Preußen hat den Professoren Geh. Medicinalrath Dr. Barkow zu Breslau, Dr. Kummer und Geh. Regierungsrath Dr. Magnus zu Berlin den Rothen Adlerorden 2. Classe mit Eichenlaub; die 3. Classe desselben mit der Schleife den Professoren und Geh. Medicinalräthen Dr. Du Bois-Reymond und Dr. Reichert zu Berlin; dem Professor und Bibliothekar Dr. Buschmann ebenda das Kreuz der Ritter des kgl. Hausordens von Hohenzollern verliehen.

Den Professoren Drr. v. Babo und Funke in Freiburg i. Br. ist der Charakter als Hofräthen verliehen und der Privatdocent Dr. A. Werber ebenda zum außerordentl. Professor in der medicinischen Facultät erwählt worden.

Dem Hofrath Professor Dr. Oppolzer in Wien ist als Ritter des Leopoldordens der Ritterstand verliehen worden.

Der Kaiser von Oesterreich hat dem Professor der Medicin Dr. A. L. Jeitteles in Olmütz bei seiner Versetzung in den Ruhestand das Ritterkreuz des Franz-Joseph-Ordens verliehen.

Dem Conrector Gotzrau am Gymnasium in Quedlinburg ist das Prädicat Professor verliehen worden.

Am 21. Januar † in Paris der bekannte Schriftsteller Alexander Herzen, 58 Jahre alt.

Berichtigung.

In der Anzeige von „Bremer, Hypothek und Grundschuld" in Nr. 4, Sp. 97 d. Bl. sind die in Parenthese gesetzten Worte „Man kann" bis „macht" ganz zu streichen. Nur durch ein Versehen sind dieselben, die für sich allein und an dieser Stelle ganz sinnlos sind, in den Text gerathen.

Literarische Anzeigen.

Im Verlage der **Dieterich'schen Buchhandlung** in **Göttingen** sind neu erschienen: [34

Brugsch, H., die Sage von der geflügelten Sonnenscheibe nach altägyptischen Quellen. gr. 4. geh. 24 Gr.

Meissner, G., Untersuchungen über den elektrisirten Sauerstoff. gr. 4. geh. 1 Thlr. 10 Gr.

31] Verlag von Wilhelm Hertz (Besser'sche Buchhandlung) 7. Behrenstraße. Berlin:

Grundriß der Geschichte der Philosophie

von

Dr. Johann Eduard Erdmann,

ord. Professor der Philosophie an der Universität zu Halle.

Zwei Bände gr. 8. eleg. geheftet. Preis 6 Thlr.

Zweite sehr vermehrte Auflage.

Erster Band: Philosophie des Alterthums und des Mittelalters. (VIII und 604 Seiten.) Preis 2⅔ Thlr.

Zweiter Band: Philosophie der Neuzeit. (X und 854 Seiten.) Preis 3⅓ Thlr.

Statt des, ursprünglich beabsichtigten, Lehrbuchs für Vorlesungen ein Handbuch schreiben, das vor einem größeren als dem akademischen Kreise den Beweis versuchte, daß von Thales bis auf unsere Tage jedes philosophische System Bausteine zum Tempel ewiger Wahrheit geliefert hat, und zugleich einen Faden darbot, um sich in dem Labyrinthe der deutschen Philosophie seit Hegel zurecht zu finden, das hieß dem Verfasser: zu einer Darstellungsweise sich verpflichten, bei der zwar der Sachverständige überall die selbständigen Studien herausfühlte, den minder Kundigen aber der gelehrte Apparat nicht erschreckte. Daß der richtige Ton getroffen wurde, das beweist die Aufnahme, die dieser Grundriß bei Gelehrten und Ungelehrten gefunden hat, in Folge der er schon jetzt in zweiter Auflage erscheint. In sehr vermehrter; denn wenn gleich das größere Format es möglich machte, die frühere Bogenzahl um sehr wenig, den Ladenpreis gar nicht zu steigern, so enthält sie doch des Hinzugekommenen so viel, daß es im frühern Druck seine guten acht Bogen betragen hätte. Wenn in dem ersten Bande Gerbert, Berengar von Tours, Sebastian Franck, im zweiten Hermes, Bolzano, Windischmann, Molitor, Beneke, Fr. A. Lange, Czolbe, Fortlage, Beckers, Deutinger, Wilh. Rosenkranz, Kuno Fischer, v. Hartmann, die in der ersten Auflage entweder gar nicht oder eben nur genannt waren, jetzt ausführlich behandelt werden, wenn im Jahre 1866 übergangene oder noch nicht erschienene Schriften v. Fichte's, Leop. Schmid's, George's, Rosenkranz's, Fechner's, Lotze's hier genau analysirt werden, so zeigt dies, daß der Verfasser bemüht gewesen ist, die Lücken zu füllen, die er entweder selbst gefunden, oder auf die sachverständige Beurtheiler ihn aufmerksam gemacht hatten.

23] Verlag von F. A. Brockhaus in Leipzig.

Ersch u. Gruber's Allgemeine Encyklopädie

der Wissenschaften und Künste.

4. Cart. Jeder Theil auf Druckpapier 3 Thlr. 25 Ngr., auf Velinpapier 5 Thlr.

Als neue Fortsetzung des Werks erschienen soeben der 87. und 89. Theil der I. Section (A—G, herausgegeben von Hermann Brockhaus).

Der 87. Theil bringt die mit dem 80. Theil begonnenen Artikel über Griechenland zum Abschluß. Demselben ist ein systematisches Inhaltsverzeichniß über die Theile 80—87 beigefügt.

Der 89. Theil enthält in alphabetischer Reihenfolge die Artikel Green — Gregorius; der 88. Theil ist bereits vorher erschienen.

☞ Frühern Subscribenten auf das Werk, welchen eine größere Reihe von Theilen fehlt, sowie solchen, die als Abonnenten neu eintreten wollen, werden die günstigsten Bedingungen zugesichert.

Verlag von **R. L. Friderichs** in **Elberfeld.** [36

So eben erschien und ist durch alle Buchhandlungen zu beziehen:

Etymologische

angelsächsisch-englische Grammatik

von **J. Loth.**

30 Bogen gr. 8°. Preis br.: 2 Thlr. 20 Sgr.

Während die grosse Koch'sche hist. Grammatik der engl. Sprache wegen ihres hohen Preises nicht Jedem zugänglich ist, dürfte die vorliegende wissenschaftliche Arbeit in ihrer übersichtlich compendiösen Form **jedem Studirenden** ein willkommenes Hülfsbuch sein. Sachverständige Kritiker haben sich sehr günstig über Anlage und Ausführung ausgesprochen.

Soeben erschienen und durch alle Buchhandl. zu beziehen: [35

NIEDERDEUTSCHER

AESOPUS.

ZWANZIG FABELN UND ERZÄHLUNGEN AUS EINER WOLFENBÜTTELER HS.

DES

XV. JAHRHUNDERTS.

HERAUSGEGEBEN

VON

HOFFMANN VON FALLERSLEBEN.

Gr. 8. geh. Preis 18 Sgr.

TUNNICIUS.

DIE ÄLTESTE NIEDERDEUTSCHE

SPRICHWÖRTERSAMMLUNG,

VON

ANTONIUS TUNNICIUS

GESAMMELT UND IN LATEINISCHE VERSE ÜBERSETZT.

HERAUSGEGEBEN

MIT

HOCHDEUTSCHER ÜBERSETZUNG, ANMERKUNGEN UND WÖRTERBUCH

VON

HOFFMANN VON FALLERSLEBEN.

Gr. 8. geh. Preis 1 Thlr. 15 Sgr.

Verlag von **Robert Oppenheim** in Berlin.

Verlag von EDUARD AVENARIUS in Leipzig.

Ueber die beiden ersten Phasen

des Spinozischen Pantheismus

und das Verhältniss der zweiten zur dritten Phase.

Nebst einem Anhange:

Ueber Reihenfolge und Abfassungszeit

der älteren Schriften Spinoza's.

Von **Dr. Richard Avenarius.** Preis 24 Ngr.

Antiquarischer Bücherverkehr.

H. F. Münster's Antiquariat in **Verona,** via alla Scala. Lager seltener und werthvoller Werke aus allen Fächern der Wissenschaft zu billigen Preisen.

Cataloge gratis und franco. [36

K. F. Koehler's Antiquarium in **Leipzig,** Poststr. 17. Bedeutendes Lager wissenschaftlicher Werke.

Cataloge gratis und franco. [2

Druck von W. Drugulin in Leipzig.

Literarisches Centralblatt

für Deutschland.

Nr. 8.] Herausgeber und verantwortlicher Redacteur Prof. Dr. Fr. Zarncke. [1870.

Verlegt von Eduard Avenarius in Leipzig.

Erscheint jeden Sonnabend. 12. Februar. Preis vierteljährlich 2 Thlr.

Inhalt:

Holsten, zum Evangelium des Paulus und des Petrus.
Montifaud, Marie Magdeleine.
Weber, allgemeine Weltgeschichte. 8. Bd. 1. Hälfte.
Pangert, Todtenbücher des Stifts St. Lambrecht.
Sieniawski, das Interregnum ꝛc. in Polen 1587.
Bonaparte, Talleyrand et Stapfer.
Locher, medicinisch-chirurgische Klinik. 2. Band.
v. Belina-Swiontkowski, d. Transfusion d. Blutes.
Herzfeld, die Krankheiten des Kindesalters.
Lotter, das alte Zeidelwesen in den Nürnbergischen Reichswaldungen.
Richter, das preußische Staatsschuldenwesen.
Walcker, die Selbstverwaltung des Steuerwesens.
Schweizer-Sidler, lateinische Elementar- und Formenlehre.
Hovelacque, racines et éléments dans le système linguistique indo-européen.
Pio, Sagnet om Holger Danske.
Wuttke, der Deutsche Volksaberglaube der Gegenwart. 2. Bearbeitung.
Eckardt, Samarin's Anklage gegen die Ostseeprovinzen Rußlands.
Zürcherische Neujahrsblätter auf das Jahr 1870.

Theologie.

Holsten, Dr. Carl, **zum Evangelium des Paulus und des Petrus.** Altes und Neues. Rostock, 1868. Stiller. (XI, 447 S. 8.) 2 Thlr.

Zufällige Umstände haben die Besprechung dieser bedeutenden Schrift über die Gebühr verzögert. Ref., der erst über ein Jahr nach Erscheinen des Buches zu einer Anzeige desselben veranlaßt worden ist, befindet sich daher in der eigenthümlichen Lage, über ein Werk referieren zu sollen, welches allen Mitforschenden längst bekannt und vielfach schon in der seitdem erschienenen Literatur benutzt, resp. bestritten worden ist. Unter diesen Umständen wird ihm verstattet sein, statt eines eingehenden Referates über das Ganze vielmehr eine kurze Besprechung einiger vor andern streitiger Punkte zu geben. Vorausgeschickt sei, daß der Verf. drei bereits früher erschienene Arbeiten, „die Christusvision des Paulus" (1861), „Inhalt und Gedankengang des Briefes an die Galater" (1859), „die Bedeutung des Wortes σάρξ im Lehrbegriffe des Paulus" (1855), hier von neuem abgedruckt und mit einer neuen Abhandlung, „die Messiasvision des Petrus", zu einem Ganzen vereinigt hat. Denn ein Ganzes ist die Schrift allerdings durch den allen vier Abhandlungen gemeinsamen Gegenstand, die Ermittelung und Darlegung der Ursprünge und des innern Zusammenhangs des paulinischen Evangeliums. Auch die neuhinzugekommene Arbeit über die Messiasvision des Petrus dient dem Verständniß der paulinischen Theologie, indem sie das Verhältniß der paulinischen Kreuzespredigt zur urapostolischen Verkündigung, und zu der Bedeutung, welche der Kreuzestod im Bewußtsein der Urapostel und Jesu selbst hatte, untersucht. Die ältern Arbeiten Holsten's bedürfen gegenwärtig keiner Empfehlung mehr. Man weiß, in wie hohem Grade sie das tiefere Verständniß der paulinischen Theologie gefördert haben. In dem gegenwärtigen Buche erscheinen sie mit zahlreichen Zusätzen wieder. Der Abhandlung über die Christusvision des Paulus ist eine neue, gegen Beyschlag gerichtete Einleitung vorausgeschickt; die Schrift über den Galaterbrief erscheint durch zwei neue Specialuntersuchungen über Gal. 6, 12—16 und Gal. 2, 11—21 bereichert; außerdem hat der Verf. überall die gegen seine Darstellung insbesondere von kritischer Seite erhobenen Einwände berücksichtigt. Ref. benutzt diese Gelegenheit, um sich mit der Erörterung des Verf.'s über Gal. 2, 16 ff. kurz auseinanderzusetzen. Wenn auch Vs. 17 der Hauptnachdruck — wie Ref. selbst ausdrücklich anerkannt hat — auf ἐν Χριστῷ ruht, so muß derselbe doch dabei bleiben, daß ζητοῦντες hier die Stelle eines participium imperfecti vertritt, εὑρέθημεν aber den Zeitpunkt fixiert, in welchem es den geborenen Juden eben durch ihr Suchen nach Gerechtigkeit in Christus zum Bewußtsein kam, daß sie, obwohl φύσει Ἰουδαῖοι, doch (so fern auch sie vermöge ihrer σάρξ aus Gesetzeswerken nicht gerechtfertigt werden können) ganz ebensogut von Natur Sünder seien als die Heiden. Der Gläubige aber, dessen σάρξ in der Taufe getödtet ist, fällt hiermit im Sinne des Paulus ein Urtheil über sein früheres Leben, als ein Leben κατὰ σάρκα, nicht aber über sein Leben nach der Bekehrung, als welches kein Leben des alten, sarkischen Ich, sondern ein Leben Christi in ihm ist. Soll nun die logische Möglichkeit des Schlusses ἄρα Χριστὸς ἁμαρτίας διάκονος einleuchten, so reicht es nicht aus, mit dem Verf. daran zu erinnern, „daß Paulus den φύσει Ἰουδαῖος schon in der Kategorie des ἄνθρωπος, den ἄνθρωπος schon in der Kategorie der σάρξ begriffen hat" (S. 281), denn diese in der σάρξ natürlich begründete ἁμαρτία Christo zur Last zu schreiben, konnte keinem Judenchristen einfallen. Sondern der Gedanke ist dieser: „Folgt denn aus der, durch das Suchen (und Ergreifen) der Gerechtigkeit ἐν Χριστῷ thatsächlich eingestandenen natürlichen Sündhaftigkeit des φύσει Ἰουδαῖος, daß der durch Christus und nicht durch Gesetzeswerke Gerechtgewordene, sobald er das Princip der Gesetzesgerechtigkeit consequent mit dem der Glaubensgerechtigkeit ἐν Χριστῷ vertauscht hat, nunmehr (wie dies der Vorwurf des Petrus gegen Paulus war) ein Leben in heidnischer Unreinigkeit führen müsse, also da er ja durch Christus losgekommen ist vom Gesetz, daß Christus ihn zu einem solchen Sündenleben verleite?" Im Wesentlichen giebt aber der Verf. ja selbst die Nothwendigkeit zu, den Gedanken in dieser Weise zu ergänzen, wenn er sagt, dem Juden scheine bei diesem in Christo Gerechtigkeit Suchen mit Aufhebung des Gesetzes eine ἐλευθερία εἰς ἀφορμὴν τῇ σαρκί gegeben zu sein. Es besteht also hier keine sachliche Differenz, sondern Ref. hatte nur die äußerst gedrängte Gedankenreihe des Apostels vollständiger auseinanderzulegen versucht. Dagegen muß Ref. jetzt, nach nochmaliger Erwägung, der vom Verf. gegebenen Auslegung von Vs. 18 beitreten, und einräumen, daß das παραβάτην ἐμαυτὸν συνιστάνω sich nicht auf die neue durch die Glaubensgerechtigkeit aufgerichtete Lebensnorm, sondern darauf bezieht, daß der Gläubige seine durch Christus gewonnene Freiheit vom Gesetz nur dann als παράβασις verurtheilen könne, wenn er die niedergerissene Gesetzesnorm wieder aufbaue, sein Handeln also von Neuem an einem von ihm selbst so eben noch als ungültig erkannten Maßstabe messe. Auch so enthält Vs. 19

grammatisch keine zweite Begründung des μὴ γένοιτο, sondern begründet den aus Vs. 18 herauszunehmenden Gedanken „Dieses Wiederaufbauen des Niedergerissenen ist aber unzulässig".

Der neuhinzugekommene Excurs über Gal. 2, 11—21 versucht aus dem Streite in Antiochien die frühere Stellung der Parteien und die neue Wendung, welche dieselbe durch den Verlauf des Streites genommen habe, zu fixieren. Das Ergebniß dieser ebenso scharfsinnigen als treffenden Erörterung ist dieses, daß der Vorgang in Antiochien zuerst die schlummernden Gegensätze auf ihren vollen principiellen Ausdruck gebracht, und dadurch diejenigen, welche bisher wie Petrus und Barnabas in reflexionsloser Freiheit über die strengen Anforderungen des Ceremonialgesetzes sich hinweggesetzt, in die Unfreiheit des von Jacobus vertretenen strengen Judenchristenthums zurückgescheucht habe, während das Heidenchristenthum gleichzeitig zu der vollen Erkenntniß von dem principiellen Gegensatze zwischen Christenthum und Judenthum hindurchgedrungen sei. Das Hervortreten des schrofferen Judenchristenthums ist also erst eine Reaction gegen die praktisch freiere Stellung zum Gesetz, welche die Urapostel in Folge des persönlichen Einflusses Jesu anfänglich eingenommen hatten. Ref. hat seitdem dieselben Gesichtspunkte schon anderwärts adoptiert und verwerthet, und fügt seinerseits nur hinzu, daß ihm auch Paulus selbst erst durch den antiochenischen Streit dahin gebracht worden zu sein scheint, die volle Consequenz seines Heilsprincips in ihrer ganzen antithetischen Schärfe zu entwickeln.

In seiner Abhandlung über die Christusvision des Paulus hatte der Verf. versucht, die Möglichkeit der Entstehung einer nur subjectiv, nicht objectiv wirklichen Vision durch psychologische Analyse zu begründen. Gegen Beyschlag's Einwendung, daß Paulus sonst zwischen objectiver Wirklichkeit und visionären Zuständen recht wohl zu unterscheiden wisse, führt er jetzt in der neuhinzugekommenen Einleitung den treffenden Nachweis, daß Paulus vielmehr zwischen überirdisch- und irdisch objectiver Wirklichkeit, zwischen Bildern und Vorgängen aus der überirdischen Welt, deren Wahrnehmung ihm durch ὁράματα, ὀπτασίαι und ἀποκαλύψεις vermittelt werde, und den durch die gewöhnliche Sinneswahrnehmung vermittelten Erscheinungen und Vorgängen der irdischen Welt unterscheide, und zeigt, daß auch 2 Cor. 12, 1 flg. im Sinne des Paulus nicht von einer lediglich subjectiven, wenn auch göttlich gewirkten Vision, sondern von einem wirklichen Hören und Schauen himmlischer Gegenstände die Rede sei. Der Verf. räumt aber ein, daß die kritische Auffassung der paulinischen Christusvision so lange lückenhaft bleibe, als nicht die Möglichkeit dargethan sei, auch die dem Petrus gewordene Christophanie als Vision zu begreifen. Diese Lücke nun sucht die neuhinzugekommene Abhandlung über die Messiasvision des Petrus auszufüllen. Die eigenthümliche Schwierigkeit dieser Aufgabe hat den Verf. hier veranlaßt, ziemlich weit auszuholen und namentlich zuvor die Frage zu erörtern, wann und in welcher Form Jesus selbst den Gedanken der Nothwendigkeit seines Todes gefaßt habe. Sofern der Verf. hier nur den Nachweis im Sinne hat, daß die Jünger vor dem Tode Jesu kein festes Bewußtsein von der Nothwendigkeit dieses Todes gehabt haben können, ist diese Erörterung immerhin auch für die Hauptfrage nicht ohne Bedeutung; da er aber doch andrerseits, und zwar mit vollem Rechte wieder geltend macht, daß der Tod Jesu für die Jünger keine urplötzlich und jäh hereingebrochene Thatsache gewesen sei, welche sie in einen Zustand völliger Betäubung versetzt hätte, daß vielmehr die Ahnung dieses Todes schon tagelang vorher ihr Gemüth bewegt haben müsse, so trägt es für die psychologische Erklärung der Messiasvision des Petrus wenig aus, ob Jesus selbst den Todesgedanken noch in Galiläa, oder erst während der letzten Tage in Jerusalem gefaßt hat. Die psychologische Analyse, durch welche der Verf. den Eintritt jener Vision begreiflich zu machen sucht, bleibt auch in jenem ersteren Falle in ihrem Recht. Ref. giebt unbedenklich zu, daß die Vorstellung von der in dem göttlichen Heilswillen begründeten Nothwendigkeit seines Todes als eines stellvertretenden Sühnopfers kein wesentliches und bleibendes Moment im messianischen Selbstbewußtsein Jesu gebildet haben kann; er räumt weiter ein, daß Jesus, sobald er den Todesgedanken faßte, zugleich den seiner Auferstehung von dem Tode (oder doch seiner baldigen wunderbaren Wiederkehr auf den Wolken des Himmels) damit verbinden mußte; aber der vom Verf. versuchte Nachweis, daß Jesus ahnungslos und siegesgewiß in Jerusalem eingezogen und erst dort, unter den Eindrücken des Augenblicks von dem Gedanken der Nothwendigkeit seines Todes ergriffen worden sei, ist nicht überzeugend. Gewiß kann auch er, wie die Gartenscene in Gethsemane und das Kreuzeswort Matth. 27, 46 zeigen, bis zuletzt kein festes Bewußtsein von der unabänderlichen Nothwendigkeit seines Todes gehabt haben; wenigstens hat die Gewißheit desselben sein Bewußtsein nicht, wie man sich gewöhnlich dies vorstellt, bleibend und stätig beherrscht, wenn auch gegen Ende seiner messianischen Wirksamkeit sich der Todesgedanke ihm immer zwingender aufdrängte. Aber wann die Todesahnung zuerst sein Gemüth ergriffen und erschüttert habe, wird sich durch eine psychologische Analyse, wie sie der Verf. versucht, überhaupt nicht ausmitteln lassen, und wenn auch die Todesverkündigungen bei Matthäus eine nachträgliche Umformung ex eventu, im Sinne größerer Bestimmtheit des Ausdrucks, erfahren haben mögen, so sieht Ref. nicht ein, welche zwingende kritische Gründe dazu nöthigen sollen, die Scene Matth. 16, 21 ff. für durchaus ungeschichtlich zu halten, oder mit dem Verf. wenigstens dahin abzuschwächen, daß Jesus nur ein ihm bevorstehendes größeres Leiden, aber nicht den Tod selbst ins Auge gefaßt haben soll. Zwischen dem messianischen Leiden, dessen Nothwendigkeit sich Jesu ebenfalls sicher nicht früher als in der „Sturmzeit" seines Lebens aufgedrängt hat, und dem tödtlichen Ausgange dieses Leidens bestände nur dann eine für das messianische Bewußtsein Jesu unausfüllbare Kluft, wenn für sein Bewußtsein dieser Tod zugleich der letzte Abschluß seines messianischen Wirkens gewesen wäre. Betrachtete er aber ohnehin, wie der Verf. scharfsinnig zeigt, seine bisherige Thätigkeit nur als Vorbereitung des wunderbar vom Himmel her sich offenbarenden messianischen Reichs, so hätte ihn auch das Bewußtsein um die Nothwendigkeit des Todes in seiner Gewißheit der Messias zu sein, nicht irre machen können. Eine ausgebildete Theorie über das Räthsel seines Todes hat aber Jesus — darin stimmt Ref. mit dem Verf. ganz überein — seinen Jüngern weder früher noch später überliefert, und zwar aus dem ganz einfachen Grunde nicht, weil er selbst eine solche nicht besaß. Auch die Stelle Matth. 20, 28 enthält nach der Auffassung des Ref. keineswegs schon die paulinische Theorie, sondern lediglich den Gedanken, daß die dienende Liebe des Menschensohnes in der Aufopferung des eignen Lebens zum Besten Anderer ihre Vollendung finde. Dieser Gedanke aber widerspricht nur dann der Situation, wenn man annimmt, er habe das Bewußtsein Jesu ausschließlich beherrscht, und habe niemals mit entgegengesetzten Stimmungen wechseln können. Was schließlich die Bedeutung des Kreuzestodes für das Bewußtsein der Urapostel betrifft, so geht Ref. darin mit dem Verf. ganz einig, daß diese ebensowenig wie Jesus selbst die paulinische Theorie von dem im Kreuzestod offenbarten neuen Heilsprincipe getheilt haben, und muß die hierauf bezüglichen Ausführungen in allem Wesentlichen als treffend anerkennen. Auch darin stimmt Ref. mit dem Verf. überein, daß die paulinische Deduction von der Vernichtung der σὰρξ ἁμαρτίας durch Christi Kreuz mit der urapostolischen Vorstellung von der lediglich durch den göttlichen Schicksalswillen bedingten Nothwendigkeit des Kreuzestodes unvereinbar sei. Daß aber darum schon die allgemeine Anschauung vom Sühnopfertode, wie die Urapostel sie neben dem Bewußtsein von der Nothwendigkeit des Todesleidens zur Vollendung der Person des Messias gefaßt haben, in ihrer

Consequenz nun grade nothwendig zu der eigenthümlich paulinischen Theorie habe führen müssen, ist dem Ref. sehr zweifelhaft. Nach seiner Ansicht sind vielmehr in der paulinischen Lehre selbst die alttestamentliche Sühnopferidee, welche Paulus mit den Urapostеln theilte, und die Röm. 8, 3 zu Grunde liegende Lehre von der Vernichtung der σάρξ als des göttlichen Endzwecks der Menschwerdung, zwei disparate Elemente. ψ.

Montifaud, Marc de, **Marie Magdeleine.** Paris, 1869. Lacroix, Verboeckhoven & Co. (400 S. 8.) 1 Thlr. 20 Sgr.
(Les courtisanes de l'antiquité.)

Ein merkwürdiges Buch aus der Renan'schen Schule. Der Verf. führt nämlich die Andeutungen, welche Renan in seinem Leben Jesu über das Verhältniß desselben zu Maria von Magdala macht, in einer höchst anstößigen Weise weiter aus, indem er das Bild einer Hetäre entwirft, mit welcher Jesus in den innigsten Beziehungen gestanden haben soll. Er folgt dabei der katholischen Ueberlieferung, wornach die ungenannte Sünderin, welche den Herrn im Hause des Pharisäers Simon salbte, die Maria, aus der Jesus die sieben Dämonen ausgetrieben hatte, und die Maria von Bethanien, welche als Schwester des Lazarus auftritt, eine und dieselbe Person gewesen sein soll, welche nachher als büßende Magdalena unter die Heiligen versetzt wurde. Die Einleitung, welche die Hälfte des Buches füllt, giebt eine Geschichte der Courtisanen des Alterthums, des Baals- und Venus-Cultus im Orient, der Hetären Griechenlands, der Helena, Sappho, Aspasia, Laïs, Lesbia u. s. w.

Der zweite Theil über Maria Magdalena, eingeleitet durch die Geschichte der ungenannten Sünderin aus Lucas 7, 35 u. ff., beschreibt zunächst die künstlerischen Darstellungen der Maria Magdalena. Ein drittes Capitel sucht mit Hülfe der neutestamentlichen Erwähnungen der verschiedenen Marien, sowie der Legende nach Rhabanus Maurus und der Legenda aurea den historischen Charakter der Maria Magdalena festzustellen. Ein viertes handelt von der jüdischen Kunst, um daraus eine Grundlage für die Pflege des Schönen bei den Juden zu entnehmen. Das fünfte Capitel entwirft das Bild der Courtisane von Magdala, die als wohlhabende Dame geschildert wird, welche in einem üppig eingerichteten Landhause gelebt und dort ihre Verehrer empfangen haben soll. Die folgenden Capitel geben die Geschichte ihres Verhältnisses zu Jesu, der eigentlich erst durch ihre Liebe und durch die Verehrung, welche sie ihm widmete, über die Grenzen des blos Menschlichen erhoben worden sein soll. Er sagt: „C'est l'amour qui a dépassé les lois naturelles, qui l'a vu dans cet au delà de la mort et en a ressuscité la grande figure. C'est l'amour d'une femme, et non les doctrinaires, qui l'a proclamé un dieu." So wird nun natürlich die Auferstehungsgeschichte als ein Product ihrer Phantasie und verherrlichenden Liebe dargestellt, und der Sieg des Christenthums über Tod und Grab wäre nur das Verdienst der jüdischen Hetäre. Kl.

Vierteljahrsschrift für deutsch- u. engl.-theol. Forschung u. Kritik. Hrsg. von M. Heidenheim. 4. Bd. 2. Heft. 1869.

Inh.: P. Zingerle, die Apocalypse des Apostels Paulus. — Leitner, die samaritanischen Legenden Mosis. — Heidenheim, Bemerkungen zu den Legenden Mosis. — Derſ., das Hinscheiden Mosis. — Derſ., die hebräischen Evangelien des Vaticans, nebst Facsimile; Derſ., Gebete der samaritan. Hoheupriester Markah's und Amram's; Derſ., Erklärungen schwieriger Stellen des samaritan. Targums. — Actenstücke zur neuesten Kirchengeschichte. — Kritik.

Revue de théologie. Troisième série. Vol. VII. 5. livr. Septembre-Octobre 1869.

Inh.: A. Réville, du sentiment religieux considéré comme fondement de la foi. — A. Carrière, une histoire de la religion d'Israël. (3. et dernier art.) — Chronique. — Variétés. (Communication de la Société théol. teylérienne de Harlem.)

Allgem. Kirchenzeitung. 49. Jahrg. Nr. 1—3.

Inh.: Rückblick. — Bischof Dr. Neander. — Die Generalsynode der verein. Kirche der bayerischen Pfalz. — Die evangel. Bewegungen in Spanien. — Kirchliche Nachrichten u. Mittheilungen.

Protest. Kirchenzeitung. Hrsg. von P. W. Schmidt. Nr. 3.

Inh.: Etliche Neujahrsgedanken unserer Gegner. — F. Vogel, Aesthetisches aus theol. Feder. (Weiße's kleine Schriften.) — Correspondenzen u. Nachrichten.

Neue Evangel. Kirchenzeitung. Hrsg. von H. Meßner. Nr. 3.

Inh.: Eine wichtige Entscheidung für die reformirte Kirche Frankreichs. — Luigi Desanctis. — Zum Concil. — Chr. C. J. Freih. v. Bunsen. — Die neuesten literarischen Verhandlungen über die Todesstrafe. 2. — Verhofsgedanken. — Correspondenzen.

Allgem. ev.-luther. Kirchenzeitung. Nr. 3.

Inh.: Vorwort. (Forts.) — Die brandenburg. Provinzialsynode. Ein Rückblick. (Schl.) — Die Verhandlungen der hannov. Landessynode. 6. (Schl.) — Aus Schleswig-Holstein. — Kirchl. Nachrichten ꝛc.

Nordd. Protestantenblatt. Hrsg. von C. Manchot. 3. Jahrg. Nr. 3.

Inh.: H. Späth, die Entstehung des sogen. Apostol. Glaubensbekenntnisses. — J. Cropp, Richard Rothe und der Protestantenverein. 2. — Jesus in Kapernaum, aus A. Hausrath's Neutestamentl. Zeitgeschichte. — † Dr. theol. Joh. Karl Wilhelm Alt, von O. Schoost.

Geschichte.

Weber, Dr. Georg, Prof., allgemeine Weltgeschichte (in 12 Bdn.) mit besonderer Berücksichtigung des Geistes- und Culturlebens der Völker. Achter Band. 1. Hälfte. Geschichte des Mittelalters. 4. Theil. Leipzig, 1869. Engelmann. (S. 1—448. gr. 8.) 1 Thlr.

Dieser Halbband des rüstig weiterschreitenden Werkes setzt die Darlegung des allmähligen Verfalles der Lehnsmonarchie und des Papstthums sowie der sich damit gleichzeitig vollziehenden Ausbildung der ständischen Verfassungen fort und führt die Geschichte der europäischen Staaten, welche der Verf. in drei große Gruppen: den Westen, Deutschland und die Kirche, und endlich den Süden und Norden, zerlegt, bis gegen die Mitte des 15. Jahrhunderts, indem freilich die Geschichte der skandinavischen Reiche etwas früher abgebrochen wird. Mit dem nächsten, hoffentlich bald erscheinenden Halbbande wird dann die Geschichte des Mittelalters vollendet sein. Die Vorzüge, welche das Buch vor andern ähnlichen Unternehmungen auszeichnen, verleugnen sich auch in diesem Bande nicht, und es verdient besonders hervorgehoben zu werden, daß die große sociale Bewegung, welche in Folge der Kreuzzüge allmählig die Physiognomie der europäischen Staaten umzugestalten begann, in ihrem überall ähnlichen und doch bei den einzelnen Völkern so verschiedenen Verlaufe mit besonderer Vorliebe und entschiedenem Verständniß behandelt wird.

Die beiden ältesten Todtenbücher des Benedictinerstiftes St. Lambrecht in Obersteier. Mitgetheilt von Mathias Pangerl. Wien, 1869. K.-k. Hof- u. Staatsdruckerei. (2 Bll., 346 S. gr. 8.) 1 Thlr. 6 Sgr.
(**Fontes rerum Austriacarum.** 2. Abth. Diplomataria et Acta. 29. Band.)

Man erkennt in den Nekrologien immer allgemeiner eine der wichtigsten Geschichtsquellen und es verdient daher die Wiener Akademie volle Anerkennung, daß sie eine Reihe derselben zum Druck befördert hat. Leider kann man ihr selten dieselbe Anerkennung für die Art der Herausgabe zollen. Die von Wiedemann veranstalteten Publicationen der Nekrologien von Altaich und Salzburg haben in diesem Blatte von einem andern Referenten eine scharfe aber vollkommen verdiente Verurtheilung gefunden, und wenn wir auch die gegenwärtige Ausgabe mit jenen durchaus nicht auf eine Linie stellen wollen, so können wir doch auch die in ihr befolgten Grundsätze nicht vollständig billigen. Namentlich sind wir durchaus nicht damit einverstanden, daß „die Originale fast vollständig wiedergegeben" und „nur wenige Namen" weggelassen worden sind. Der Herausgeber fühlt selbst, daß „noch manch' anderer Name" hätte weggelassen werden können. Allein mit der mysteriösen Bemerkung, daß „Gründe, deren Erörterung nicht hieher gehört" (!), ihn zur Aufnahme solcher Namen bestimmt haben, glaubt er die Aufnahme von hunderten von Namen, die absolut keine Bedeutung haben, gerechtfertigt zu haben. Nach unserer Ansicht läßt sich der vollständige Abdruck von Todtenbüchern nur dann billigen, wenn sie

aus sehr früher Zeit stammen, nicht aber von solchen, welche erst aus dem spätern Mittelalter oder gar aus neuerer Zeit herrühren, wie es bei denen von St. Lambrecht der Fall ist, von denen das ältere um 1164, theilweise um 1200, das jüngere aber erst um 1358, theilweise gar erst um 1579 angelegt und bis etwa 1670 zu Eintragungen benutzt worden ist. Der Herausgeber meint, eine große Anzahl von Namen sei, wenn auch an sich wenig werthvoll, doch als „statistisches Material" zu betrachten. Wir möchten aber den Statistiker kennen, welcher die zahllosen Namen von Angehörigen des Benedictinerordens ohne höhere Würde, bei denen sich nicht einmal das Kloster angegeben findet und welche im Register 14 volle Spalten füllen, zu verwerthen im Stande wäre. Oder sollen etwa die 29 Johannes unter denselben für einen Sprachforscher von Wichtigkeit sein? Und was sollen nun gar die zahllosen Namen, bei denen sich nicht einmal der Orden bestimmen läßt? Wir glauben, daß sich beide Todtenbücher bloß durch Ausscheidung der absolut werthlosen nur die Uebersicht erschwerenden Namen und durch etwas vernünftigere, weniger Raum verschwendende Einrichtung des Druckes statt auf mehr als 200 auf höchstens 50 Seiten hätte unterbringen lassen. Auch für das Register sind 117 Seiten doch ein etwas gar zu großer Umfang. Möge die Akademie künftig darauf sehen, daß ihre Publicationen so billigen Anforderungen entsprechen! Hb.

Sieniawski, Dr. E., **das Interregnum und die Königswahl in Polen vom Jahre 1587**, quellenmässig dargestellt. Breslau, 1869. (Posen, Leitgeber.) (2 Bll., XVI, 98 S. 8.) 15 Sgr.

Diese nach einer orientierenden Einleitung unter den Ueberschriften „der Convocationsreichstag, der Electionsreichstag, der Convent von Wislica, Maxmilian, Sigismund" in drei Abschnitten die inneren Parteistellungen der Republik Posen, sowie die Bedeutung, welche innerhalb derselben einerseits der Großkanzler Johann Zamojski, andererseits das Haus Sborowski einnahm, „quellenmäßig", gründlich und klar darlegende Abhandlung soll und kann unseres Erachtens wesentlich als eine Correctur des bereits 1861 erschienenen, denselben Gegenstand auf 138 Seiten behandelnden Buches von Dr. J. Caro „das Interregnum Polens im Jahre 1587 und die Parteikämpfe der Häuser Zborowski und Zamojski" angesehen werden. Diese polemische Tendenz tritt namentlich schon in p. VIII — XVI der vorausgeschickten Quellenübersicht hervor. Einer genaueren Auseinandersetzung der streitigen Differenzpunkte glauben wir uns indessen, weil sie an dieser Stelle zu weit führen würde, enthalten zu müssen.

Bonaparte, Talleyrand et Stapfer. 1800 — 1803. Zürich, 1869. Orell, Füssli & Co. (XX, 263 S. 8.) 1 Thlr. 20 Sgr.

Mit dieser Sammlung von Gesandtschaftsberichten Stapfer's hat der Herausgeber, Albert Jahn, Secretair des schweizerischen Ministeriums des Innern zu Bern, einen sehr werthvollen Beitrag zur Geschichte der helvetischen Republik geliefert. Stapfer, ein fein gebildeter Mann und schweizerischer Gesandter in Paris in den oben angegebenen Jahren, war bekanntlich einer der Hauptträger des schweizerischen Einheitsstaats, der unter dem Namen der Helvetischen Republik fünf Jahre lang bestand. Er führte im Interesse derselben die wichtigsten Verhandlungen mit Bonaparte und Talleyrand, deren Achtung er sich durch seine Einsichten und eine vom Herzen kommende Beredsamkeit zu erwerben wußte. Die Actenstücke, welche hier mitgetheilt werden, sind Gesandtschaftsberichte oder officielle Briefe, welche Stapfer an die helvetische Regierung, zunächst an Begas, den Minister der auswärtigen Angelegenheiten und die Staatssecretaire, Thormann, Müller, Fakelberg, Jenner, Mousson und Mahn, vom September 1800 bis zum Februar 1803 erstattete. Sie sind entnommen aus zwei mit Nr. 3360 und 3361 bezeichneten Bänden, welche in der Section VII des schweizerischen Staatsarchivs aufbewahrt sind und die Aufschrift führen: „Correspondance du ministre des relations extérieurs avec la legation helvetique à Paris". Der Text ist, wie der Herausgeber versichert, mit größter Genauigkeit abgedruckt, und nur offenbare Schreibfehler oder Unregelmäßigkeiten der Orthographie sind verbessert; hin und wieder sind, wo es zum Verständniß nöthig schien, erläuternde Anmerkungen beigefügt. Auf völlige Neuheit machen diese Mittheilungen nicht Anspruch, denn Tillier und Monnard haben in ihren Werken über die betreffende Periode der Schweizergeschichte diese Stapferischen Gesandtschaftsberichte bereits benutzt, aber daß ihre vollständige und authentische Veröffentlichung keine überflüssige Arbeit war, davon wird sich jeder überzeugen der sich die Mühe nimmt, die Originale mit den Auszügen bei Tillier und Monnard zu vergleichen. Die Berichte Stapfer's über seine Unterredungen mit Bonaparte und Talleyrand, über die Reden des ersten Consuls bei verschiedenen Gelegenheiten, besonders bei der Consulta in Paris vergegenwärtigen uns das damalige Verhältniß der Schweiz zur französischen Republik und die dortige Auffassung der schweizerischen Angelegenheiten sehr anschaulich. Ueberdies sind sie reich an interessanten Einzelheiten der Politik Frankreichs und der Schweiz und über ihre Beziehungen zu andern Staaten; auch geben sie gelegentlich Charakteristiken hervorragender Männer, diplomatische Anekdoten und sogar hin und wieder literarische Notizen. Auch gewähren sie uns einen Einblick in die Entstehungsgeschichte und Bedeutung der helvetischen Republik, sie zeigen, daß es den Staatsmännern, welche sie gegründet haben, nicht um Befriedigung persönlicher Gelüste und Verwirklichung politischer Theorien, sondern um das wahre Wohl ihres Vaterlandes, um Durchführung nothwendiger Reformen zu thun war. Richtig, sagt der Herausgeber im Vorwort, wird man bemerken, daß „die sogenannte helvetische Periode ungeachtet ihrer kurzen Dauer ein wichtiges Capitel unserer Geschichte und der Ausgangspunkt des gegenwärtigen Regiments war. Ungeachtet ihrer überstürzenden Versuche ohne unmittelbares Ergebniß, ist sie doch fruchtbar gewesen an Ideen, welche die Keime waren, aus denen später unsere politischen Institutionen hervorgegangen sind. In dieser Epoche erkannte man, welche Vortheile eine föderative Repräsentation der Cantone und eine starke Centralgewalt für die Schweiz haben würde und wie sehr sie die allgemeinen Interessen des Landes fördern und zur Aufrechthaltung der Unabhängigkeit dienen würde." Er verweist in dieser Beziehung besonders auf die Briefe Nr. 3, 339, 443, 572, 576, 579 — 583.

Der Herausgeber hat außer den im Staatsarchiv aufbewahrten Briefen Stapfer's einen interessanten Brief desselben an Talleyrand aus den von Vinet herausgegebenen Mélanges de Stapfer, und einen Lebensabriß desselben aus der Bibliothèque universelle t. 83 p. 16—20 abdrucken lassen, und den Briefen ein Resumé historique der schweizerischen Geschichte der Jahre 1800—1803 vorangestellt und am Schluß ein reichhaltiges Sach- und Personenregister beigegeben. Kl.

Anzeiger für Kunde der Deutschen Vorzeit. December 1869.

Inh.: R. Bergau, zur Kenntniß der Werke Peter Vischer's. — A. Freybe, aus der Reimchronik der Stadt Nieder-Wildungen. — J. Baader, eine kurze Nachricht von der Erfindung der Feuerspritze. — Ders., die Erstürmung der Veste Sigeth durch die Türken im J. 1566 und das kaiserl. Heer in Ungarn. — Ders., Schreiben des Kaisers Maximilian I. an Bürgermeister und Rath zu Nürnberg wegen Herstellung etlicher Erzbilder zu seinem Grabdenkmal durch Peter Vischer, d. d. 9. Juni 1513. — Ders., neue Zeitung von Kaiser Maximilian, Venedig und Dr. Theobald von Hirnkofen. — Wattenbach, Gründung einer Akademie zu Venedig. — Chronik ꝛc.

Forschungen zur Deutschen Geschichte. Hrsg. von der histor. Comm. bei der Kgl. Bayer. Akad. d. Wiss. 10. Bd. 1. Heft.

Inh.: S. O. Riezler, der Kreuzzug Kaiser Friedrich I. — G. Waitz, über den Bericht der Gelnhäuser Urkunde von der Verurtheilung Heinrich des Löwen. — L. Geiger, Briefe Johann Sleidan's an den Cardinal Johann du Bellay, 1542—1547. — Zehnte Plenarversammlung der histor. Commission bei der K. Akad. d. Wiss.

in München: Rede zur Eröffnung von L. v. Ranke; Bericht des Secretariats.

Medicin.

Locher, Dr. Hans, **die chirurgischen und medizinischen Krankheiten des Schädels und Gehirns und Psychiatrische Klinik.** 1. Theil: Die chirurgischen Krankheiten des behaarten Schädels. Erlangen, 1869. Enke. (XVII, 469 S. Lex.-8.) 2 Thlr. 20 Sgr.

A. u. d. T.: **Medizinisch-chirurgische Klinik.** Vorlesungen etc. Band II.

Was in diesen Blättern früher von dem ersten Bande gesagt worden ist, gilt in derselben Weise von dem vorliegenden. Wenn man im gewöhnlichen Leben zwei verwandte Dinge damit auszudrücken pflegt, daß man von ihnen sagt, sie seien sich so ähnlich, wie ein Ei dem andern, so gilt dies von den beiden Bänden der Locher'schen Arbeit, nur darf man nicht von Aehnlichkeit, sondern muß von Gleichheit sprechen. Dieselbe ermüdende Breite, die endlosen Wiederholungen, das Breittreten einiger Lieblingsgegenstände, derselbige langweilige Witz, der fade Sarkasmus, die gleiche Selbsteingenommenheit und die damit verbundene Engherzigkeit des Urtheiles — ja und in der ganzen Spreu auch nicht ein Korn! Was soll man dazu sagen, wenn man in einer Pathologie tausend und aber tausend von Stellen findet, wie die folgende: „O du Himmel Homer's, der du des Nordländers Brust mit zehrender Sehnsucht nach deinem Glanz und deiner Schönheit erfüllst und der du bei alledem nicht reiner, nicht strahlender und herrlicher sein kannst, als unser deutscher Frühlingshimmel! — O ihr Rosen Anakreon's, die ihr uns in unseren Träumen so purpurn und duftig umfächelt und die ihr doch erblassen würdet vor der ersten besten Rose aus meinem bescheidenen Garten! — O ihr Männer von Athen, die wir, Barbaren, als Halbgötter anbeten möchten, wenn wir euch nicht schnell genug, nachdem wir unser Herz an euch verloren, für kaum mehr, als für geistreiche Lumpen erklären müßten!" Häufig werden derartige Exclamationen in einer Weise ausgesponnen, daß man darüber den eigentlichen Gegenstand der Besprechung aus den Augen verliert. — In den drei ersten Vorlesungen bespricht L. die Quetschungen, Wunden und Geschwüre der Haut. Hierauf unternimmt er eine Razzia: Sankt Moritz, eine Badefahrt, in welcher er das reiche Füllhorn seines Humors ausschüttet. In der vierten Vorlesung bespricht er die Geschwülste der Haut und beschließt das ganze Capitel von den chirurgischen Hautkrankheiten mit einer zweiten Razzia betitelt: wie kann ich mich schön machen. Durch die beigesetzten Worte: erstes Flacon, macht er uns Hoffnung, daß er uns noch mehr Wohlgerüche vorführen wird. Der zweite Theil enthält die chirurgischen Krankheiten des Schädels und zwar der äußeren Weichtheile, des Pericraniums und der Schädelknochen. Außerdem bespricht L. unter dem Titel: „zu Hülse" die Gehirnerschütterungen und was damit zusammenhängt. Endlich handelt er von den Schädelnähten und von einem seiner Lieblinge, der Trepanation.

Belina-Swiontkowski, Dr. L. v., Prdoc., **die Transfusion des Blutes** in physiologischer und medicinischer Beziehung. Mit 19 Holzschn. Heidelberg, 1869. Winter. (VI, 157 S. gr. 8.) 1 Thlr. 10 Sgr.

Den größten und zugleich wichtigsten Theil der Arbeit bildet die tabellarische Zusammenstellung von 155 Transfusionsfällen, die der Vers. theils aus der Literatur gesammelt, theils den Mittheilungen von Nußbaum und Knauff verdankt, theils selbst ausgeführt. Zur erfolgreichen Anwendung der Transfusion hat Vers. einen eigenen Apparat construiert, bei dem er nach Helmholtz's Rath anstatt Stempeldruck Luftcompressionsdruck zum Heraustreiben des Blutes anwendet. Defibriniertes Blut ist dem noch flüssigen Faserstoff enthaltenden Blute vorzuziehen. Die physiologischen Momente, die bei der Transfusion in Betracht kommen, hat Vers. experimentell geprüft. — Die umsichtige und fleißige Arbeit giebt uns ein vollständiges Bild der Lehre von der Transfusion. Nur in einem Punkte sind wir mit dem Vers. nicht einverstanden: in der Annahme einer ausgedehnten medicinischen Anwendung der Transfusion. Eine Menge von Umständen werden die Transfusion als therapeutisches Mittel stets auf ein sehr enges Gebiet begrenzen.

Herzfeld, Dr. S., **die Krankheiten des Kindesalters** vom Standpunkte des praktischen Arztes. Auf Grundlage vieljähriger Erfahrung. Wien, 1869. Braumüller. (X, 225 S. gr. 8.) 1 Thlr. 20 Sgr.

Liebe zu dem Gegenstande und reiche, wohl verwerthete Erfahrungen treten uns in erster Linie entgegen. Damit verbindet sich eine knappe Darstellung, weise Beschränkung, schlichte Wiedergabe des Erlebten und sachgemäßes, ungesuchtes Hervorheben der Hauptmomente bei durchgehends wissenschaftlicher Behandlung. So folgt man als Praktiker mit Wohlbehagen den gedrängten, eng umrahmten Bildern, freut sich über die kritische Klärung des praktisch Erlebten durch die strengen Anforderungen der Wissenschaft und ehrt in dem mit Liebe wirkenden Arzt den Mann, der nie vergißt, welche Grenze seiner therapeutischen Thätigkeit gezogen ist. Nicht große Forschungen, nicht schwierige Experimente, nicht wichtige, die Wissenschaft umgestaltende Resultate — wohl aber fleißige und gewissenhafte Beobachtungen, nüchterner praktischer Sinn werden dem Buche einen großen Kreis aufmerksamer Leser verschaffen. Die Sorgfalt der Arbeit endlich erkennt man auch im Druck, durch den in jedem Satze die wichtigsten Momente hervorgehoben werden. — Der Vers. hat vorzugsweise die Verhältnisse der Privatpraxis im Auge, die Krankheitsbilder beruhen meist auf eigener, naturgetreuer Beobachtung, er beschäftigt sich vorzugsweise nur mit den Krankheiten, die in den ersten zwei Lebensjahren in specifischer Weise vorkommen. Manche nur in der Spitalpraxis vorkommende Krankheiten, desgleichen die Intoxicationen sind nicht erwähnt. — Möge das Buch die wohlverdiente Beachtung der Aerzte finden, die Anerkennung wird ihm darnach nicht ausbleiben.

Archiv für die gesammte Physiologie des Menschen u. der Thiere. Hrsg. von E. F. W. Pflüger. 2. Jahrg. 11-12. Heft. 1869.

Inh.: J. Budge, über die Reizbarkeit der vordern Rückenmarksstränge. — G. Valentin, Untersuchungen über Pfeilgifte. (Forts.) — F. W. Zahn, Untersuchungen über die Eiweißkörper der Milch.

Archiv der Heilkunde. Redig. von E. Wagner. 11. Jahrg. 1. Hft.

Inh.: E. Neumann, ein Fall von Leukämie mit Erkrankung des Knochenmarkes. — O. Wyß, zur Lehre von der acuten Arsenvergiftung. — König, Beiträge zur Aetiologie des Wunderysipels. — E. Wagner, Beiträge zur patholog. Anatomie der Pleura. — O. Barth, zwei Fälle von geheilter Venenthrombose. — W. Braune, einige Fälle von Intermittens mit mehrmonatlicher Latenzperiode. — Schüppel, über Peripylephlebitis syphilitica bei Neugeborenen. — Kleinere Mittheilungen 2c.

Zeitschrift für rationelle Medicin. Hrsg. von J. Henle u. C. v. Pfeufer. 3. Reihe. 36. Bd. 3. Heft. (Hört auf zu erscheinen.)

Inh.: B. Surminsky, über die Wirkungsweise des Nicotin u. Atropin auf das Gefäßnervensystem. — A. Grünhagen, über einen merkwürdigen Einfluß des Glycerins auf die Generatoren des Blutfibrins. — Leichtenstern, ein Fall von acuter Leberatrophie mit Ausgang in Genesung. — v. Pfeufer, ausgebreitete Pilzbildung im Lymphgefäßsystem. — G. Stieler, über zehn Todesfälle im Typhus bei der Kaltwasserbehandlung. — J. Henle, Schlußwort.

Repertorium d. Thierheilkunde. Hrsg. von E. Hering. 31. Jahrg. 1. Heft.

Inh.: Hering, Bericht über die 25. Versammlung des württemb. thierärztl. Vereins zu Ulm. — Derf., Hodensackdarmbruch bei einem Hengst. Operation, Starrkrampf. — Literatur. — Miscellen. — Personalien.

Neues Repertorium für Pharmacie. Hrsg. von L. A. Buchner. 19. Bd. 1. Heft.

Inh.: L. A. Buchner, über die Mittel, den Gefahren vorzubeugen, welche bei dem Gebrauche der mit Blei glasirten irdenen Küchengeschirre für die Gesundheit zu befürchten sind. — A. Vogel, über die Zersetzung des Schwefelwasserstoffwassers. — K. Voit, über das Verhalten der Cellulose in dem Darm der fleischfressenden Thiere und des Menschen. — C. Ritter v. Schroff, Bericht über die Leistungen des pharmakol. Instituts der Wiener Univ. im Sommer 1868 im Allgemeinen und auf dem Gebiete der Toxikologie insbesondere. — Kohlmann, über die Darstellung des Chlorhydrats. — J. Kachler, über den Perubalsam. — Kurze Mittheilungen ꝛc.

Deutsche Klinik. Hrsg. von Alex. Göschen. Nr. 3.

Inh.: Die Hofmannfeier in Berlin, 8. Januar 1870. — Müller, das Wurstgift. (Forts.) — C. Ph. Falck, Beiträge zur Kenntniß der Wirkungen des Thebains. (Forts.) — Th. Clemens, die angewandte Heilelectricität. (6. Art.) — Bahr, weitere Reflexionen über Kriegschirurgie. (Forts.) — Personalien. — Feuilleton: R. Finckenstein: die italienische Medicin des 17. Jahrh. u. die iatromechanische Schule. (Forts.)

Rechts- und Staatswissenschaft.

Das alte Zeidelwesen in den Nürnbergischen Reichswaldungen, bearbeitet von J. M. Lotter. Nürnberg, 1870. Korn. (98 S. gr. 8.) 18 Sgr.

Die kleine Schrift liefert einen Beitrag zur Kenntniß des mittelalterlichen Gewerbe- und Gerichtswesens. In der früheren Zeit werden die Formen des Lehnswesens auf die Zeidelgüter und auf die Pflichten der Zeidler zur Abgabe von Wachs und Honig analog angewendet; in der späteren Zeit treten die Formen der Zunftordnung an die Stelle der feudalen Formen. Bildeten die Zeidler auch keine Zunft im eigentlichen Sinne der städtischen Gewerbeordnung, so waren sie doch genossenschaftlich organisiert, hatten ihre eigenen Behörden, ihr besonderes Recht und namentlich ihr besonderes Gericht. Für die Zeidler in den Nürnbergischen Reichswäldern hat dasselbe in Feucht seinen Sitz. Der Verf. erörtert aus den Urkunden die Verfassung der Zeidlerschaften, die zum Schutz der Bienenzucht und Forstcultur erlassenen besonderen Rechtsvorschriften und mit besonderer Ausführlichkeit Competenz, Zusammensetzung und Verfahren des Zeidelgerichts zu Feucht, das bis 1796 bestanden hat. Er benutzt dafür außer dem gedruckten Material zahlreiche ungedruckte Nürnberger Urkunden. In einem Anhange wird das Verhältniß des Forstgerichtes im Nürnberger Reichswalde zum Zeidlergericht besprochen und die Organisation des Zeidelwesens im Fürstenthum Brandenburg-Kulmbach und in dem zum Erzbisthum Bamberg gehörigen Veldensteiner Forst dargestellt. Obwohl man der Schrift in allen Partien anmerkt, daß ihr Verf. kein Jurist und namentlich kein Rechtshistoriker ist, so darf dieselbe doch in der bunten Mosaik, aus der das Bild der mittelalterlichen Rechts- und Gerichtsverfassung zusammengesetzt ist, einen Platz beanspruchen. --d.

Richter, Eugen, **das Preussische Staatsschuldenwesen** und die Preussischen Staatspapiere. Breslau, 1869. Maruschke u. Berendt. (XIV, 431 S. gr. 8.) 2 Thlr. 20 Sgr.

Der preußische Staatshaushalt ermangelt sowohl was die rechtliche, wie was die geschichtliche und statistische Seite angeht, noch sehr der wissenschaftlichen Bearbeitung. Schon deshalb dürfen wir die Aufgabe, welche sich der Verf. dieses Buchs gestellt hat, als eine glücklich gewählte bezeichnen. Aber um so mehr ist das der Fall, als gerade das Staatsschuldenwesen durch die Ungleichartigkeit der vielen neuern Anleihen und durch den Hinzutritt der annectierten Staaten ein sehr compliciertes geworden ist. Wohl in jedem Leser dieses Werkes wird der Wunsch rege werden, daß auf dem von dem gegenwärtigen Finanzminister betretenen Wege bald eine größere Vereinfachung in diesem Zweige des Staatshaushalts erreicht werden möge. Der Verf. hat daher schon durch die einfache Darstellung des gegenwärtigen Zustandes, nicht minder aber durch die Darlegung der Nachtheile des gegenwärtigen Tilgesystems dem neuen Consolidationsgesetze wesentlich vorgearbeitet, obgleich ihn im Abgeordnetenhause seine politische Parteistellung veranlaßte, gegen das Gesetz zu stimmen. — Im Ganzen verdient die Art, wie der Verf. seine Aufgabe gelöst hat, alle Anerkennung. Seine Hauptquelle waren die Verhandlungen des preußischen Landtags mit den dazu gehörigen Regierungsvorlagen, Rechnungsberichten u. s. w. In der sorgfältigen und übersichtlichen Zusammenstellung des in ihnen zerstreuten Materials liegt das wesentliche Verdienst der Arbeit. Darüber hinaus sind freilich seine Studien nur ausnahmsweise gegangen. Seine Darstellung der ältern Geschichte des preußischen Staatsschuldenwesens beruht ausschließlich auf dem bekannten Werke von Krug, die des hannoverschen auf Lehzen. Aber auch da, wo die Arbeit weniger stelbständig ist, zeigt sich ein richtiger Takt in der Hervorhebung des Wissenswerthen und eine glückliche Disposition des mitzutheilenden Materials.

Walcker, Dr. Carl, Prdoc., **die Selbstverwaltung des Steuerwesens** im Allgemeinen und die russische Steuerreform. Mit besonderer Berücksichtigung der Projecte der Allerhöchst verordneten russischen Steuerreform-Commission. Zugleich ein Beitrag zur Kenntniss innerrussischer und baltischer Zustände und Parteien. Berlin, 1869. Peiser. (XLVIII, 348 S. 8.) 2 Thlr.

Die Schrift enthält außer einer längern Einleitung über die Lage der russischen Ostseeprovinzen zwei Haupttheile. In dem ersten entwickelt der Verf. die Nothwendigkeit einer Durchführung der Selbstverwaltung auf dem Gebiete des Steuerwesens und empfiehlt zu diesem Zwecke, daß allenthalben in jeder Gemeinde eine communale Einkommensteuer eingeführt werde mit öffentlicher Einschätzung durch eine gewählte Steuerjury. Die Kreis- Provinzial- und Staatssteuern sollen in Form von Zuschlägen zu dieser communalen Einkommensteuer erhoben werden. Nur die Couponsteuer soll vom Staate erhoben und pro rata zwischen demselben und den Localverbänden getheilt werden. Alle andern Steuern, besonders die indirecten Consumtionsabgaben sind verkehrt und müssen abgeschafft werden. Diese theoretische Erörterung über Steuerwesen ist dann durchzogen mit zahlreichen kleinen Excursen über Selbstverwaltung und Centralisation, Ehrenämter, Wehrverfassung, Erbrecht u. s. w., in denen der Verf. nicht selten ein um so bestimmteres und entschiedeneres Urtheil abgiebt, je controverser die betreffende Frage ist und je mehr er eine ausreichende Begründung seines Urtheils durch ein etwas buntes Aggregat von Citaten ersetzt. So, um nur ein Beispiel anzuführen, belehrt uns der Verf. gelegentlich, daß das einzige verständige Erbrecht die von Roscher und Gneist so sehr empfohlene Testierfreiheit sei. Ein mäßiger Pflichttheil könne mit der Testierfreiheit verbunden sein(!). In Ermangelung eines Testaments könne das Erbe nach freier Uebereinkunft, resp. nach einem classificierten Stimmrecht der Erben in natura, oder in Geld getheilt werden. Durch solche unreife Ausführungen, sowie durch eine gewisse Nachlässigkeit des Stils wird die Erörterung des innerhalb verständiger Grenzen ganz berechtigten Grundgedankens des Verf.'s in der That oft schwer genießbar. — Mit mehr Befriedigung als diesen ersten Theil haben wir deshalb den zweiten gelesen, welcher von der russischen Steuerreform handelt. Wenn es auch in diesem nicht ganz fehlt an jugendlich raschen Urtheilen, so treten sie doch in den Hintergrund gegenüber interessanten Mittheilungen betreffend russische Steuerverhältnisse und die zu ihrer Reform gemachten Vorschläge. Ueber Quellen und Literatur des russischen Steuerwesens, sowie vor Allem über die Arbeiten der seit 1859 tagenden Steuerreformcommission giebt der Verf. dabei eine sehr dankenswerthe Uebersicht.

Allgem. Deutsche Strafrechtszeitung. Hrsg. von Fr. v. Holtzendorff. 9. Jahrg. 12. Heft. December 1869.

Inh.: Ueber das Strafensystem des Entwurfs eines Strafgesetzbuchs für den Nordd. Bund. (Von S.) — Fr. v. Holtzendorff, die

französische Strafgesetzgebung im J. 1867. — Liman, die Gerichtsarzneikunde im J. 1868. 4. — Die Beschäftigung der Gefangenen in den preuß. Straf- und Gefangenanstalten.

Der Gerichtssaal. Hrsg. von Alb. Berner u. A. 21. Jahrg. 6. Heft.

Inh.: G. A. Zachariä, die strafrechtl. Bedeutung der neueren politischen Veränderungen in Deutschland. (Schl.) 4. Die strafrechtl. Bedeutung des Nordd. Bundes. — Die Wissenschaft und die Phrase. (Rectoratsrede, von Osenbrüggen.) — Hecker, die Wittwe Kruschwitz. Ein Fall von Selbstanklage. — Literarische Anzeigen.

Sprachkunde. Literaturgeschichte.

Schweizer-Sidler, Dr. H., Elementar- und Formenlehre der Lateinischen Sprache für Schulen. Halle, 1869. Buchhdlg. d. Waisenhauses. (IV, 150 S. gr. 8.) 12½ Sgr.

Die heutige Sprachwissenschaft stellt an die lateinische und griechische Schulgrammatik, die ja in der Formenlehre zunächst für die Schüler der untersten Classen bestimmt ist, nur die ideale Forderung, daß die zu lehrende Sprache nach Gesichtspunkten vorgetragen werde, die sich aus dem natürlichen Organismus der Sprache selbst ergeben. Die Schulgrammatik lehrt nur eine Stufe der Sprachentwickelung, die Literatursprache. Die Sprachgeschichte darf daher nur insoweit hereingezogen werden, als sie in wichtigen auf der Schule gelesenen Literaturwerken vorliegt; die praktische Sprachvergleichung bleibt für die lat. Schulgrammatik selbstverständlich auf die lebendige Muttersprache beschränkt, die griech. Schulgrammatik dagegen darf sich auf das erlernte Latein berufen. Da in der Schulgrammatik das Wort nur in seiner Eigenschaft als Satzbestandtheil in Betracht kommt, so nimmt in ihr die Declination und Conjugation die wichtigste Stelle ein. Von der Wortbildungslehre ist außer der Comparation nur noch die Composition der einfachen Verba mit Präpositionen unumgänglich nothwendig. Die Lautlehre soll in der Schulgrammatik nicht das Verhältniß des Latein zur Ursprache darstellen, sondern soll nur die wichtigsten Lautgesetze enthalten, insofern diese das Verständniß für die Bildung der Formen fördern.

Ohne Frage nimmt das vorliegende Buch unter den Versuchen, eine dem heutigen Standpunkte der Wissenschaft entsprechende Schulgrammatik zu schreiben, den ersten Platz ein; dies ließ sich nach dem Namen des Verfassers nicht anders erwarten.

Daß man in jeder flectierten Form zwei constituierende Elemente, den Stamm und die Endung zu unterscheiden hat, ist eine sehr alte Erkenntniß, allein erst der vergleichenden Sprachwissenschaft verdankt man die richtige Abgrenzung derselben. Diese hat der Verf. in Declination und Conjugation durchzuführen versucht, und das ist sein Hauptverdienst. Bekanntlich ist es nirgends leichter zu mäkeln, als an der äußern Anordnung einer Grammatik; oft ist es nur schulmeisterliche Pedanterie, die es thut, oft standen aber auch verschiedene Wege offen, die der Autor natürlich nicht zu gleicher Zeit einschlagen kann. In der vorliegenden Grammatik dürfte man dagegen wiederholt gerechten Anlaß zu Ausstellungen haben. Denn so trefflich die leitenden Gesichtspunkte sind, so ist doch zu wenig für eine zweckmäßige Gruppierung des Stoffes gethan. Die Eintheilung in fünf Declinationen ist beibehalten, während sich doch die E-stämme so bequem neben die A-stämme, und die U-stämme neben die I-stämme hätten stellen lassen; als besonders ungenügend aber müssen wir die Behandlung der sog. 3. Declination bezeichnen. Hier zeigt sich eine gewisse Principlosigkeit schon darin, daß die Reihenfolge der Paradigmata (S. 28) nicht mit der S. 22 bei Besprechung der Stämme nach ihrem Auslaut beobachteten Ordnung übereinstimmt. Man bedauert aber den gerügten Mangel um so mehr, als in den einzelnen Paragraphen der Stoff so reichlich gesammelt und die Eigenthümlichkeiten der Stämme so einsichtig besprochen sind. Nach des Ref. Ansicht würde sich mutatis mutandis die Behandlung, welche Curtius der griech. Declination hat angedeihen lassen, sehr erfolgreich auch auf die lateinische Declination übertragen lassen. Daß dadurch die Zahl der Paradigmata (der 3. Decl.) über das Doppelte steigen würde, dürfte nur ein Gewinn sein. Denn die Beschränkung auf leo, pater, rex, nubes, civis, ars, carmen, corpus, mare, animal läßt sich weder vom Standpunkte der Wissenschaft aus (es fehlt z. B. ein echter Dentalstamm) noch im Interesse der Sexta irgendwie rechtfertigen. Wissenschaftlich betrachtet ist die Behandlung der Conjugation jedenfalls eine gelungenere, aber man wird dem praktischen Schulmanne zugestehen müssen, daß die Darstellung keineswegs überall der Fassungskraft von Sextanern angemessen ist. Besonders wichtig ist der Abschnitt über die Präsenserweiterungen §. 127, weil sich durch denselben Gesetz und Regel in die Perfectbildung bringen läßt. Diesen Abschnitt, sowie die Aufzählung der gew. „unregelmäßig" genannten Verba nach ihrer Perfectbildung (S. 85 f.) zählen wir zu den bedeutendsten Partien des ganzen Buchs. Freilich ist auch hier noch manche Besserung, besonders im Interesse der Uebersichtlichkeit wünschenswerth. Auf S. 64 sind in sehr zweckmäßiger Weise die Tempora in imperfecta, d. i. Praesens, Imperfectum und Futurum, und in perfecta, d. i. Perfectum, Plusquamperfectum und Fut. exactum getheilt. Der Verf. hätte demgemäß die Behandlung der Conjugation in zwei Hauptabschnitte theilen können. In den ersten würde die Conjugation der ersten drei Tempora, d. i. des Präsensstammes gehören; daran müßte sich die Classification der Verba je nach dem Verhältnisse des Präsensstammes zum Verbalstamme anreihen. Der 2. Abschnitt hätte dann die Bildung und die Conjugation des Perfectstammes zu behandeln, von welchem ja die 2. Gruppe der Tempora gebildet wird.

Die Wortbildungslehre ist S. 112—137 mit einer Ausführlichkeit behandelt, wie bisher nie in einer Schulgrammatik geschehen ist. Für den Unterricht ist aber höchstens der Abschnitt „Zusammengesetzte Verba" S. 114—116 zu verwerthen. Am wenigsten gelungen ist jedenfalls die Lautlehre (S. 5—13). Hier ist zwar dem Inhalte nach das Nöthige gegeben, aber zum Theil in sonderbarer Einkleidung. Denn viele der wichtigsten Gesetze erscheinen in der ausführlichen Beantwortung der Frage „welche Lautgruppen im Lateinischen anlautend, auslautend und inlautend möglich" seien (S. 9 ff.). Daher findet sich so gut wie nie eine Rückbeziehung auf diesen Abschnitt (vergl. z. B. §. 43).

Was endlich die Herbeiziehung der Sprachgeschichte und praktischen Sprachvergleichung betrifft, so ist hier nach des Ref. Ansicht für eine Elementargrammatik in manchen Punkten zuviel geschehen. Was sollen hier Bemerkungen wie §. 40, 6 u. 7, §. 112, 3 u. s. w., was sollen ferner die genauen Angaben über die urspr. Personalendungen §. 120 u. a. m.? Indessen ist zu beachten, daß alle solche Zuthaten klein gedruckt und somit von dem eigentlichen Lehrstoffe abgehoben sind. Sehr vermissen wir die Anknüpfung der lateinischen Spracherscheinungen an die entsprechenden deutschen; statt der deutschen Sprache werden allzuoft ganz im Allgemeinen die indogermanischen Sprachen genannt, z. B. §. 93.

Kurz zusammengefaßt lautet daher unser Urtheil: Die vorliegende Grammatik zeichnet sich aus durch Reichhaltigkeit des Stoffs und durch eine der heutigen Sprachwissenschaft entsprechende Auffassung der einzelnen Spracherscheinungen. Das Streben den ganzen Stoff nach sprachwissenschaftlichen Principien durchzuarbeiten und übersichtlich zu ordnen ist aber nur mangelhaft durchgeführt, außerdem ist der Zweck des Buchs, eine Elementargrammatik zu sein, nicht scharf genug im Auge behalten. Wi.

Hovelacque, Abel, racines et éléments dans le système linguistique indo-européen. Paris, 1869. Maisonneuve et Cie. (23 S. gr. 8.)

Die Wurzeltheorie der französischen Schule, welche namentlich in der Revue de linguistique wiederholt vorgetragen worden ist, wird hier in zusammenfassender Darstellung nochmals vorgeführt. Hovelacque, der auch in seiner Zendgrammatik mit besonderem Nachdruck auf die Wichtigkeit der Chavée'schen Ansichten hingewie-

sen hat, versucht hier, den überzeugenden Beweis zu liefern, daß alle indogermanischen Wurzeln ursprünglich nur vocalisch auslauteten und zwar in der dreifachen Form: V, CV, CCV, daß aber alle andern von den indischen Grammatikern statuierten Wurzeln keine éléments simples seien, sondern geschwächte und verstümmelte Suffixe enthielten. Allein 1) ist die Annahme jener dreifachen Wurzelgestalt überhaupt ein willkürliches Postulat, 2) ist mindestens unerwiesen, daß die Formen mit thematischem Vocal die älteren seien, wo Formen ohne einen solchen vorliegen, 3) ist Hovelacque eine Menge von Suffixen anzunehmen genöthigt, welche sonst die Wortbildung nicht kennt und die an sich ohne Gewähr sind, 4) haben für die Grammatik die zurückgewiesenen Wurzelformen wie etigh, man, pat dieselbe Geltung wie i, dhâ u. a. Vergebens sind des Verf.'s Anstrengungen, Schleicher gewissermaßen zum Träger und Theilhaber seiner Ideen zu machen, er hätte sich gerade so gut auf Curtius berufen können, der ebenso gut wie Schleicher nicht nur zugesteht sondern sogar selbst darauf hinweist, daß gewisse Wurzeln wahrscheinlich noch auf einfachere Formen zurückgehen. Damit hören sie aber nicht auf, Wurzeln zu sein, und damit ist Hovelacque's Theorie noch nicht gestützt und es bedarf keiner Auseinandersetzung darüber, was es mit jenen primären und secundären Wurzeln für eine Bewandniß hat. Nach alledem ist kein Grund vorhanden, von der seither üblichen Auffassung der Wurzeln abzuweichen und die der französischen Schule anzunehmen, so zuversichtlich auch ihr neuester Vertheidiger dafür zu plaidieren weiß. C.

Zeitschrift für die österr. Gymnasien. Redd.: J. G. Seidl, F. Hochegger u. J. Vahlen. 20. Jahrg. 11. Heft. 1869.

Inh.: Joh. Schmid, Beiträge zur Kritik des Dares Phrygius. — Mittelhd. Handwörterbuch von Lexer. Angez. von W. Scherer. — Lateinische Schulgrammatiken von Meiring und Schmidt. Angez. von L. Vielhaber. — Kürzere Kritiken. — Beer u. Hochegger's „Fortschritte des Schulwesens". (Forts.) — Miscellen, Verordnungen.

Blätter für das bayer. Gymnasialschulwesen, redig. von W. Bauer u. G. Friedlein. 6. Bd. 3. Heft.

Inh.: Cron, zu Sophokles. — Autenrieth, zur Reform unserer Mittelschulen. — Zu Tac. Agr. cap. 11. — Bücheler's „Quinti Ciceronis Reliquiae." — Kürzere Besprechungen ꝛc.

Pädagogisches Archiv. Hrsg. von W. Langbein. 12. Jahrg. Nr. 1.

Inh.: Ludw. Ballauff, noch einiges über die pädagogische Bedeutung des mathematischen Unterrichts. — W. Kleinsorge, über die Zulassung der Abiturienten der Realschulen erster Ordnung zur Universität. — Die Angst vor den confessionslosen Schulen. (Vom Rhein.) — Beurtheilungen u. Anzeigen. — Pädagog. Zeitung.

Mythologie. Sagen.

Pio, L., Sagnet om Holger Danske, dets udbredelse og forhold til mythologien. Kopenhagen, 1869. Gad. (100 S. 8.)

Der Verf. will das Interesse seiner Landsleute für die vergleichende Mythologie wecken und hat sich zu diesem Zwecke die sowohl vom wissenschaftlichen als patriotischen Standpunkte aus dankbare Aufgabe gestellt, die Bedeutung dieses Studiums an der Sage von Holger Danske nachzuweisen. Nachdem er zunächst gezeigt, daß die Bemühungen, dem Nationalhelden der Sage eine historische Stellung anzuweisen, vergeblich gewesen seien, sondern daß er eine mythische Grundlage habe, geht er zur Darlegung der zahlreichen Sagen von ihm in Dänemark über und schließt daran eine Reihe von verwandten dänischen Sagen, die nicht an Holger's Namen anknüpfen. Darauf behandelt er das Vorkommen der Sage im übrigen Norden, wobei ihm indeß die schwedischen Sagen entgangen sind, welche sich an die im vierten Kapitel behandelte von Gjöde Opsal anschließen. Sie finden sich in Dybecks Runa 1843. 4. S. 37 Nr. 53 u. S. 41 Nr. 74 sowie in Hyltén-Cavallius Wärend och Wirdarne II S. 39. Dann geht er zu den englischen und deutschen Sagen dieses Kreises über und schließt daran die slavischen aus Böhmen, die er hauptsächlich aus Grohmann's Werke (Sagen aus Böhmen) entnimmt; einigen weiteren Stoff würden für dies Kapitel noch Vernaleken's Mythen und Bräuche des Volkes in Oesterreich S. 108 ff. geliefert haben. Darauf folgen dann die verwandten Sagen aus Westeuropa und die außereuropäischen namentlich der Inder, Amerikaner und Australier. Wir bemerken, daß für Amerika jetzt ein reicheres und gesichteteres Material in Brinton's Myths of the new world Chap. VI vorliegt. Die beiden letzten Kapitel der Schrift geben die Erklärung und die früheste Form der Sage, an die dann noch einige Deutungen einzelner Sagenzüge angeschlossen sind, so daß es wohl zweckmäßiger gewesen wäre, die früheste Form der Sage voranzustellen und ihr dann erst die Erklärung folgen zu lassen. Daraus würde sich auch deutlicher ergeben haben, daß die Grundidee der Sage, nämlich die aus der Erfahrung geschöpfte Zuversicht des Naturmenschen, daß trotz jeweilig hereinbrechender Finsterniß das Sonnenlicht wiederkehren und neuen Segen verbreiten werde, sich erst auf zweiter Stufe zur Hoffnung auf einen Befreier aus leiblicher oder geistiger Noth umgestaltet habe. Für die Erklärung der einzelnen Sagenzüge wäre wohl eine ausführlichere Begründung wünschenswerth gewesen; daß der in diesem Sagenkreis, wenigstens auf germanischem Boden, fast überall auftretende Baum der Weltbaum sei, kann wohl nicht bezweifelt werden, wohl aber die Erklärung des Verf., wonach er das Symbol der Lebenskraft sein soll, was doch für die früheste Form der Sage unmöglich gelten kann. Der Baum ist hier wie in vielen anderen Fällen ursprünglich der Himmel, von dem ja alles Leben ausgeht. Dem patriotischen Schlusse der kleinen Schrift können wir in seinem letzten Theil (og det skal blive „atter Dag" i Danmark!) nur beistimmen, wie sie ja selbst schon, gegenüber dem fanatischen Hasse vieler Dänen gegen deutsche Wissenschaft, ein gutes Zeichen ist, daß es wieder Tag werden will in Dänemark. A. K.

Wuttke, Dr. Adolf, Prof., der deutsche Volksaberglaube der Gegenwart. Zweite, völlig neue Bearbeitung. Berlin, 1869. Wiegandt u. Grieben. (XII, 500 S. gr. 8.) 2 Thlr. 5 Sgr.

Ueber die Veranlassung, welche die erste Auflage dieser Schrift hervorrief, sowie über die Quellen, aus denen sie schöpfte, und über den Werth der darauf gegründeten Darstellung hat Ref. bereits in der Anzeige in Jahrg. 1860 Nr. 21 dieser Blätter sich ausgesprochen. Das günstige Urtheil, welches er ihr damals zu Theil werden ließ, verdient die vorliegende Ausgabe in noch viel höherem Grade, denn sie ist in der That eine völlig neue Bearbeitung, die nicht nur ein weit umfassenderes Bild des deutschen Aberglaubens der Gegenwart giebt als jene, da sie außer den dem Verf. handschriftlich zugekommenen Materialien auch die nicht unerhebliche Zahl der seitdem herausgegebenen gedruckten Quellen benutzt hat, sondern auch aus der Erkenntniß heraus, daß der größte Theil des Aberglaubens der Gegenwart aus dem früheren Heidenthum hervorgegangen sei, ihm die in der Entwickelung des Glaubens zukommende Stelle anzuweisen und seinen Ursprung aufzuweisen bemüht ist. Schon der äußere Umfang, der fast das Doppelte der ersten Auflage (268 S.) beträgt, giebt Zeugniß vone der größeren Ausdehnung, die der Inhalt gewonnen hat, wir dies auch schon eine bloße Vergleichung der Inhaltsangabe beider Auflagen erkennen läßt; fast der ganze erste Abschnitt, welche die heidnischen Grundlagen des deutschen Aberglaubens enthält, ist neu hinzugekommen und dient wesentlich dazu, das Verständniß der folgenden zu erleichtern; ihm geht eine Einleitung, die Wesen und Begriff des Aberglaubens behandelt, voran, freilich mehr vom theologischen als vom psychologischen Standpunkt aus, welcher bei der Beurtheilung vieler Erscheinungen desselben doch der allein richtige ist. Die übrigen Abschnitte haben ebenfalls zum Theil in erheblichem Umfange Erweiterung und Umarbeitung erfahren, so daß das Buch eine sehr übersichtliche Gesammtdar-

stellung des heutigen Aberglaubens bildet, in der jeder sich leicht mit Hülfe der Inhaltsangabe und eines umfangreichen Registers selbst bei Aufsuchung unwichtigerer Fälle zurecht finden kann. In Betreff einiger Einzelheiten bemerken wir folgendes: S. 32. Daß der Name Hellweg in Berlin nur einem allerhöchsten Witzspiel seinen Namen verdanke und nicht eine alte Bezeichnung des Todtenweges sei, hatte Ref. bereits in seiner Anzeige von Mannhardt's Götterwelt 1860 Nr. 21 dieser Blätter nachgewiesen; hätte also nicht wiederholt werden sollen. — Wenn der Verf. S. 75 bemerkt „das Pfingstfest sei weniger in das Gebiet des Aberglaubens gezogen worden", so ist dies nur zum Theil richtig, da die große Menge heidnischer Frühlingsgebräuche, die auf dasselbe übertragen sind, ebenso Anführung verdient hätte wie die bairische Sitte des „Pfingstlümmels" und anderes. — S. 86 §. 108 hätten unter den zauberischen Orten auch Berge und Bäume (Blocksberge, Hexenbäume) angeführt werden sollen. — Daß der Wasserguß §. 114 S. 89 ursprünglich nur, um Regen zu bewirken, stattgefunden habe, ist nicht richtig; heidnische Lustrationen, auf die der Verf. am Schluß des Paragraphen hinweist, werden ihm in den meisten Fällen zu Grunde liegen, wie z. B. beim Hinaustragen der Leiche aus dem Hause. — S. 97 §. 126 will der Verf. die vor allerlei Zauber schützende Kraft des Strohs auf die Bedeutung des Korns zurückführen, doch liegt wohl näher an die alte Opfer- und Götterstreu, das indische barhis, die römischen pulvinaria und lectisternia zu denken, mit denen das noch heute im Norden übliche Julstroh sowie die Weihnachtsstreu der Serben gleichen Ursprung hat. — S. 105 §. 143 ist wunsciligerta st. wunsligerta zu lesen. — Die Vermuthung, daß die Teufelsbündnisse vielleicht aus ähnlichen Abmachungen mit Odhin oder Wodan zu erklären seien S. 244 §. 381 (vgl. Grimm Myth. 970), gewinnt weitere Bestätigung durch das was Hyltén-Cavallius (Wärend och Wirdarne I. S. 218 ff.) über den schwedischen Gebrauch, sich dem reichen Odin (rike Oden) in Dienst zu geben, beibringt. A. K.

Vermischtes.

Juri Samarins Anklage gegen die Ostseeprovinzen Rußlands. Uebersetzung aus dem Russischen. Eingeleitet und commentirt von Julius Eckardt. Leipzig, 1869. Brockhaus. (XX, 269 S. 8.) 2 Thlr.

Die Schrift Samarin's ist in Deutschland durch die classische Antwort Schirren's zu einer gewissen Celebrität gelangt, man kannte sie aber nicht näher und konnte nur aus der Widerlegung auf ihren Inhalt schließen. Es war daher sehr willkommen, daß Julius Eckardt, der sachkundige und beredte Vertheidiger seines baltischen Vaterlandes, jene Schrift übersetzte und erklärte und sowohl die allgemeinen Principienfragen darlegte, um die es sich in dem russisch-deutschen Streit über die Ostseeprovinzen handelt, als auch die einzelnen unwahren Thatsachen und Verdrehungen der Samarin'schen Schrift nachwies. Samarin ist ein Genosse der in Rußland weitverbreiteten demokratischen Partei, welche sich zum Ziele setzt, alle aristokratischen Elemente innerhalb der russischen Grenzen zu zersetzen; die in den Grenzländern, weil sie nicht russisch sind; die eingeborene russische Aristokratie, weil sie die Partei der ausländischen Cultur in Rußland ist und weil sie dem auf Gemeindebesitz gegründeten Agrarsocialismus widerstrebt und der Meinung ist, die gebildeten Classen hätten den nächsten Anspruch auf Theilnahme an der Regierung und Gesetzgebung. Die Demokratie dagegen will den russischen Staat auf den von der europäischen Bildung unberührt gebliebenen Bauernstand gründen, und durch Verbindung des Absolutismus mit den niederen Volksclassen die Formen der aristokratischen Besitz- und Gesellschaftsverhältnisse zertrümmern. Diese Politik will sie hauptsächlich auf die Ostseeprovinzen angewandt wissen, weil dort die Aristokratie und Bildung an der deutschen Nationalität einen starken Halt hat, und weil man sich dort namentlich die russische Agrarverfassung nicht will aufdringen lassen. Die Anklage Samarin's gegen die Ostseeprovinzen geht nun hauptsächlich auf das Verbrechen des Widerstandes gegen die Russificirungsversuche. Er will dort ein neues Polen, eine Aristokratenverschwörung gegen Rußlands Freiheit und Sicherheit entdeckt haben, und damit der russischen Demokratie ein neues Feld für ihre Thätigkeit anweisen, das sie beschreiten solle, wenn sie am Niemen und an der Weichsel fertig sei, oder es dort nicht mehr gehen wolle. Er sucht zu diesem Zweck das Deutschthum und Polenthum in Parallele zu bringen und zwischen den Vorbereitungen zu einem bewaffneten Aufstande und dem Bestreben, sich seiner Haut zu wehren, die größten Aehnlichkeiten nachzuweisen. Der Vorwurf, den er der Bevölkerung macht, ist, daß sie in den Dörfern, in den Ministerien und Salons der Residenz eine großartige Propaganda für das Deutschthum organisiert habe, die ihre russischen Gegner verleumde und vermöge ihres Einflusses auf die europäische Presse das Ausland zur Einmischung in die inneren Angelegenheiten Rußlands aufrufe. Gegen das deutsche Programm der Ostseeprovinzen, welches Aufrechthaltung des Zusammenhangs zwischen Deutschen, Letten und Esthen, Volksbildung im protestantischen Sinne und Abschluß der Agrarfrage durch freien Ankauf aller Bauernhöfe für ihre gegenwärtigen Pächter fordert, ruft er seine Landsleute zur Agitation auf für Loslösung der Letten und Esthen vom deutschen Einfluß, von der lutherischen Kirche und vom bisherigen Agrarsystem. Der ganze Commentar Eckardt's, der etwa die Hälfte des Buches füllt, ist für den deutschen Leser, der sich über die Verhältnisse in den Ostseeprovinzen und die Tendenzen der russischen Demokratie orientieren will, sehr unterrichtend, und vermöge seines ruhigen maßvollen Tones unter allen Streitschriften über die Ostseeprovinzen-Frage am meisten geeignet, eine richtige und klare Einsicht zu verschaffen. Uebrigens ist auch die Uebersetzung der Samarin'schen Schrift von großem Werthe, indem darin die Tendenz der russischen Demokratie, die Mittel, mit der sie ihre Zwecke erreichen will, und ihre Stellung zur russischen Regierung unverhüllt zu Tage treten. Kl.

Zürcherische Neujahrsstücke auf das Jahr 1870. (4.) (Vergl. Jahrg. 1869, Nr. 6, S. 151 d. Bl.)

Von der Hülfsgesellschaft: Fortsetzung des Berichts über die milden Anstalten des Kantons Bern. (32 S. Text und eine Ansicht der Erziehungsanstalt im Steinhölzli.) — Von der Musikgesellschaft: Biographie von Konradin Kreutzer. (18 S. Text und Kreutzer's Porträt.) — Zum Besten des Waisenhauses: Biographie von Joh. Ulrich Fäsi. (18 S. Text mit Porträt.) — Von der Naturforschenden Gesellschaft: Ein Tropfen Wasser; von Dr. Gustav Schoch. (23 S. u. 1 color. Abbildung, die im Wasser lebenden niederen Thiere vorstellend.) — Von der Stadtbibliothek: Die Reise der Zürcher Gesandten nach Solothurn zur Beschwörung des französischen Bündnisses 1777. — Von der Feuerwerker-Gesellschaft: Der Waffensaal im Leuenhof. (3 S. Text, 1 Ansicht des Saales u. 1 Vignette.) — Von der Künstlergesellschaft: Biographie des Bildhauers H. M. Imhof; von E. Prosch. (11 S. Text, Imhof's Porträt u. 2 Abbildungen von Kunstwerken.) — Von der Antiquarischen Gesellschaft: Beschreibung der Burg Kyburg; von M. Pfau und G. Kinkel. (21 S. Text, 5 Taff. Abbildgn. u. 2 Pläne.)

Denkschriften der kaiserl. Akad. der Wissenschaften. Philol.-hist. Cl. 18. Bd. 1869. Wien, Gerold's S. in Comm.

Inh.: A. v. Meiller, über das von Anselm Schramb und Hieronymus Petz veröffentlichte Breve Chronicon Austriaeum, autore Conrado de Wizzenberg, abbate Mellicense. — A. Gindely, Geschichte der böhmischen Finanzen von 1526 bis 1618. — A. Pfizmaier, der Almanach der kleinbambusfarbigen Schalen. Ein Beitrag zur Kenntniß der Mundart von Jedo. 2. Abth. (Schl.) — A. Mussafia, sul testo del tesoro di Brunetto Latini. — F. Ritter v. Miklosich, die Negation in den slavischen Sprachen.

* *

Universitäts-Schriften.

Halle, medic. Dissertationen von J. Eisfeld: über den Werth und die Verwendung des Sauerstoffs in der Therapie (28); Emil Herrmann: Einiges über die Vorgänge bei der zweiten Zahnung (39); J. A. Hessel: über Ohrpolypen (39 u. 4 Tabellen), und H. Klaus: Infectionskrankheiten, welche von Thieren auf Menschen übertragen werden — Rotz, Hundswuth, Milzbrand. (43 S. 8.) — Philos. Dissertationen von O. Löwe: de Terpandri Lesbii aetate commentatio (60); A. Nowacki: Untersuchungen über das Reifen des Getreides nebst Bemerkungen über den zweckmäßigsten Zeitpunkt zur Ernte (30 br. u. 2 Taff.), und Fr. Prätorius: fabula de regina Sabaea apud Aethiopes. (44 S. br. 8.)

Schulprogramme.

Berlin, Luisen-Schule, A. Bucher: über Gellert's Stellung in der deutschen Literatur u. der deutschen Geistesentwicklung überhaupt. (22 S. kl. 4.)

Winterthur (als Druckort, vermuthlich unter diese Rubrik gehörig, aber an keinem Zeichen, auch an dem Vorwort nicht, zu erkennen), Dr. J. J. Welti: über die Abfassungszeit des Thukydideischen Geschichtswerkes. (29 S. kl. 4.)

Jüdische Zeitschrift für Wissenschaft u. Leben. Hrsg. von Abrah. Geiger. 7. Jahrg. 4. Heft. 1869.

Inh.: Plan zu einem neuen Gebetbuche. — Analekten von Zunz. 11. Hochmuth und Demuth. (Forts.) — Der Stamm Benjamin. — Ludw. Geiger, Johannes Pfefferkorn. — Recension über Lagarde: Genesis griechisch; Hieronymi quaestiones; Materialien arabisch. — Ausländische Zeitschriften.

Revue critique. Nr. 4.

Inh.: D. Comparetti, Edipo e la mitologia comparata; H. D. Müller, Hermes-Sarameyas u. die vergl. Mythologie. — J. Budenz, ugrische Sprachstudien. 1. — H. G. Hotho, Geschichte der christl. Malerei. 2. Lief. — G. Droysen, Gustav Adolph. 1. Bd. — O. Teissier, état de la noblesse de Marseille en 1693.

Die Grenzboten. Red.: G. Freytag u. J. Eckardt. Nr. 6.

Inh.: Preußische Finanzfragen. 1. — Das engl. Ministerium und Irland. — Die Ereignisse in Paris. — Der letzte Tiroler Landtag. — Aus Schwaben. — Pädagogisches über Musik.

Allgem. Zeitung. Beilage. Nr. 22—29.

Inh.: Zur relig. Krisis. — Rud. Westphal über neuhochd. Metrik. — Die neuesten Vorgänge in Japan. — Protest der Bischöfe gegen die Geschäftsordnung des Concils. — Der Suez-Canal. 2. — Das Vorgehen Rußlands in Mittelasien. — Die Auflösung der Militärgrenze. 1. — Roberl Hamerling. — Reiseeindrücke in Siebenbürgen. — Röm. Briefe über das Concil 10. 11. — K. v. Thaler, aus dem Wiener Leben. 3. — England u. Amerika. — Vom Münchener Hoftheater. — Die hess. Synode. 2. — Der Zollverein im J. 1869. 1.

Wissenschaftl. Beilage der Leipz. Zeitung. Nr. 10 u. 11.

Inh.: Die Errettung des Fürsten Blücher von Wahlstatt in der Schlacht bei Ligny. — Neue Romane. — Julius Heinrich Graf v. Friesen. — W. Buchholz, Neues Theater.

Illustrirte Zeitung. Nr. 1388.

Inh.: Die schutzzöllnerische Bewegung in Frankreich. — Wilhelm Wackernagel. — Der Altkönig und der Uhlandthurm. — Das Haus Cotta, seine Gründer, seine Institute u. Unternehmungen. — Das Neujahrsfest in Lausanne. — Das Dresdner Hoftheater. — Die Statuen für das Neue Museum in Bern. — Seltene Thiere des Hamburger zoologischen Gartens.

Siebenbürgisch-deutsches Wochenblatt. Nr. 4.

Inh.: Trübe Aussichten. — Vorstudien zur nächsten Landeskirchenversammlung. 2. — Zur Reform der Volksschule. 5. — Correspondenzen aus Pest, aus dem Unterwalde, aus Mühlbach, Klausenburg u. Wien. — Von der Expropriation. (Forts.) — Die Commandierenden Siebenbürgens 1704 u. 5. (Forts.) — H. Siegmund, Gährung u. Verwesung, Wein- u. Essigbereitung. (Vortrag.) — Ueber die Eisenbahnfrage in der Walachei. — Bewirthschaftung der Wiesen. — Jalousie-Fensterbalken. — Verschiedenes.

Sonntagsblatt, hrsg. von Fr. Duncker. Nr. 1—5.

Inh.: E. Hoefer, Herr Clemens Rothmann. — R. Nizze, das deutsche Genossenschaftswesen u. sein Gründer. — Der Marsh'sche Apparat. — R. Doehn, Indianer und Bluthunde. — E. Angerstein, das Jahndenkmal in der Hasenhaide. — C. Sterne, unser warmer, aber gefährlicher Freund in der Zimmerecke. — K. Ruß, auf dem Waldschnepfenanstande. — Fr. Maurer, die Baker'sche Expedition. — W. Groß, Ivan-Jul's Taufe. — C. Sterne, Bilder aus Rom: Fontaine Trevi. — R. Doehn, ein Besuch im Stadtgefängniß zu New-York. — C. Cressieux, eine unheiml. Nacht. — Siegfried, ein Festtag der Demokratie in Preußen. — C. F. Liebetreu, die erste Liebe.

Neue Jahrbücher für die Turnkunst. Hrsg. von M. Kloss. 15. Bd. 5. Heft. 1869.

Inh.: F. Hesse, die Behandlungsarten des deutschen Turnens u. Kawell's Turnbuch. — K. Wassmannsdorff, die Riemenlanze (Hasta ammentata) und die Bügellanze (Hasta ausata) der Alten. — B. Frank, über Vorsichtsmaßregeln bei den Knickstützübungen am Barren. — Das pädagogische Turnen. — Bücheranzeigen. — Nachrichten u. Vermischtes.

Serapeum. Hrsg. von Rob. Naumann. Nr. 24. 1869.

Inh.: F. L. Hoffmann, Handschriften, welche in Katalogen öffentl. verkaufter Bibliotheken verzeichnet sind. — Derf., Erinnerung an preußische Bibliographen ꝛc. (Forts.) 55. Christ. Samuel Theod. Bernd. — Anzeigen.

Intelligenzblatt Nr. 24. Ein ungedruckter Brief von Joachim Christ. Nemeitz an Joh. Christoph Wolf. — Neueste Literatur.

Zeitschrift für bild. Kunst. Hrsg. von C. v. Lützow. 5. Bd. 4. Heft.

Inh.: K. Schnaase, zur Geschichte des Niccolo Pisano. — C. v. Lützow, vier Porträts von Terburg. — Max Lohde, Reiseberichte aus Italien. 6. Florenz. — Die internat. Kunstausstellung in München. 3. Historisches u. eigentliches Genre; Porträtmalerei. — Kunstliteratur. — Kunstchronik Nr. 7.

Buch der Welt. 7. Heft.

Inh.: Fr. Friedrich, das Ende der Nalchez. — L. Reinhard, Concilsgedanken. — J. Venedey, aus dem Leben Savonarola's. (Forts.) — L. Habicht, offene Augen. (Forts.) — Fr. Gerstäcker, Verhängnisse. (Forts.) — G. Rasch, die Entführung aus dem Kloster der Dominikanerinnen. (Forts.) — C. Reclam, der Croup der Kinder. — Schottische Salmenleiter. — W. Keil, die Stubbenkammer auf Rügen. — L. Du Bois, Kathleen. (Forts.)

Blätter f. literar. Unterhaltung. Hrsg. von Rud. Gottschall. Nr. 6.

Inh.: H. Rückert, Mathy's Leben von Gustav Freytag. — R. Gottschall, ein humoristisches Epos. — R. Andree, literarische Ergebnisse der Humboldt-Feier. — Fr. Bodenstedt, ein Beitrag zur Charakteristik des Königs von Westfalen. — K. Ruß, die Vögel der Nordseeinsel Borkum. — Feuilleton: Roberl Giseke; Notizen.

Magazin für die Literatur des Auslandes. Nr. 6.

Inh.: Frau Fanny Lewald-Stahr u. die Literatur der Frauenfrage. — Die Kleingewerbe. — Ausgleichende Politik in Böhmen. — Literar. Rückblick auf Holland im J. 1869. 3. — Die Clarissinnen-Nonne Jeanne de Jussie u. ihr Werk: Le Levain du Calvinisme. — Spanien zu Anfang des J. 1870. — Pumpelly, der literarische Anwalt Chinas.

Europa. Nr. 6.

Inh.: Aus der Zeit der Schulkomödien. — Die Mechanik u. die menschl. Stimme. — Bergmannsschicksale. — Die Edelsteingräber auf Ceylon. — Swinbourne's Atalanta.

Gartenlaube. Nr. 6.

Inh.: Wilhelmine v. Hillern, aus eigener Kraft. (Forts.) — E. Slötzner, der Wohlthäter der Taubstummen. (Samuel Heinicke.) — E. Pirazzi, aus den polit. Salons des neuen Italiens. 1. Die Frau des Märtyrers. (Schl.) — R. Gottschall, Literaturbriefe an eine Dame. 2. — Hinter der Klosterpforte. (Schluß.)

Daheim. Nr. 19.

Inh.: G. Hiltl, eine Cabinetsintrigue. (Forts.) — Dyrenfurth, zur Charakteristik der merkwürdigsten Gifte. 4. Strychnin. — Annonce u. Reclame. Von C. F. L. — Blätter aus meinem Herbarium. 5. Ein altes Paar. — Fr. Bücker, der Spinnerkönig von Reichenberg.

Das Ausland. Nr. 5.

Inh.: H. Töpfer, zur 200jähr. Jubelfeier des Phosphors. — Die französ. Expedition unter de Lagrée vom Mekong nach Yünnan. — Ueber die Wärme der Mondstrahlen. — Bojen in den brilischen Seen. — Der große Silberbergwerks-Tunnel in Virginia-City (Nevada). — Das Delta des Rhone. — Neue Beiträge zur Geschichte der Entdeckung von Amerika. — Seefahrten der Polynesier in der Südsee. — Petherick's neue Entdeckungsreisen im äquatorialen Afrika westlich vom Weißen Nil. 3. — J. Messikommer, ein neu aufgefundener Druidenstein im Kanton Zürich.

Die Natur. Hrsg. von O. Ule u. K. Müller. Nr. 6.

Inh.: K. Müller, Gustav Wallis. Eine biograph.-naturgeschichtl. Skizze. 2. Erziehungsjahre. — O. Kind, eine Urwalderpedition in Brasilien. 1. — G. Heyer, das Marienblümchen. 1.

Ausführlichere Kritiken

erschienen über:

v. Bomhard, Aehren. (Von A. W. Grube: Bl. f. l. U. 5.)
Bücheler, Q. Ciceronis rel. (Von A. Eußner: Bl. f. d. bai. G. VI. 3.)
Czerwenka, evangel. Kirche in Böhmen. (Von R. Reuß: Rev. cr. 2.)
Dräger, Tac. Agricola. (Von A. Eußner: Bl. f. d. bair. G. VI. 3.)
Engelhardt, Klaglieder. (Von -n: Z. Litbl. 2.)
Fehr, Staat u. Kirche. (Von R. Reuß: Rev. cr. 3.)
Freytag, Karl Mathy. (Von O: A. A. Z. 21.)
Frischauf, Arithmetik ꝛc. (Von A. Gernerth: A. Lit.-Z. 4.)
Gerlach, Klaglieder. (Von -n: Z. Litbl. 2.)
v. Hartmann, Philos. des Unbewußten. (Von Dr. C. Frh. du Prel: Dtsch. Wschr. 129. — Von Y: Rev. cr. 2.)
— Schelling's positive Philosophie. (Von Y.: Rev. cr. 2.)
Hebler, Aufsätze. (Von E. Buß: Lehm.'s M. 5.)
Hergenröther, Anti-Janus. (Katholik 1.)
Hesse, analyt. Geometrie. (Von P. du Bois-R.: Z. f. Math. u. Ph. 1.)
Hyrtl, Anatomie-Museum. (A. med. C.-Z. 8.)
Jaffé, monumenta Carolina. (Von Dr. A. Horawitz: Z. f. östr. G. 11.)
Kampschulte, Calvin. (Von Dr. Brandes: Z. Litbl. 3.)
Kühner, griech. Grammatik. (Von L. Kühnast: Päd. A. 1.)
Lagarde, Materialien, Genesis, Hieronymus. (Geiger's Z. VII. 4.)
Lexer, mittelhd. Handwb. (Von W. Scherer: Z. f. östr. G. 11.)
Lindner, Anno II. (Von * *: A. A. Z. 20 f.)

Liussier, Untersuchungen. (Von K. Fritsch: Z. d. östr. Ges. f. Meteorologie 1.)
Madvig, Cicero de finibus. (Von Ch. Thurot: Rev. cr. 2.)
Marion, cartulaires de St. Hugues. (Von U. C.: Ebd. 3.)
Müller, Essays. (Von Dr. Dühring: Erg.-Bl. V. 3.)
v. Ompteda, Nachlaß. III. (Von Hans Prutz: Bl. f. l. U. 5.)
Pauli, Aufsätze. (Von ....t: A. Lit.-Z. 4.)
Pfleiderer, Leibnitz. (Von *: Schw. Merkur 25.)
v. Ranke, Wallenstein. (Von K. Fr.: Nat.-Z. 47.)
Schmidt, lat. Schulgrammatik. (Von L. Vielhaber: Z. f. östr. G. 11.)
de Vogüé, Syric centrale. (Von A. E.: Anz. f. K. d. D. V. 12.)
Weidner, Aeneis. I. II. (Von k: A. Lit.-Z. 4.)

Wichtigere Werke der ausländischen Literatur.

Französische.

Bergeret, L. F. E., de l'abus des boissons alcooliques. Dangers et inconvénients pour les individus, la famille et la société. (VIII, 380 p. 18.) Corbeil.
Briau, R., l'Assistance médicale chez les Romains. (115 p. 8.) Angers.
Christian, P., histoire de la magie, du monde surnaturel et de la fatalité à travers les temps et les peuples. (VIII, 668 p. gr. 8. et 16 grav.) Corbeil.
Esquiros, A., l'Emile du 19. siècle. (426 p. 8.) St.-Germain. 7 fr. 50 c.
Fée, A. L. A., Cryptogames vasculaires (fougères lycopodiacées, hydropteridées, équisetacées) du Brésil, avec le concours de F. M. Graziou. Matériaux pour une flore générale de ce pays. (XVI, 268 p. 4. et 78 pl.) Strasbourg. 60 fr.
Flach, J., la Bonorum possessio sous les empereurs romains. (188 p. 8.) Strasbourg.
Humbert, A., le Japon illustré. Ouvrage contenant 476 vues, scènes, types, monuments et paysages, une carte et 5 plans. 2 voll. (III, 860 p. 4.) Corbeil.
Pérès, E.-J., philosophie de l'humaine société, ou Coenologie. (XV, 379 p. 12.) Nîmes. 5 fr.
Poquet, monographie de l'abbaye de Longpont, son histoire, ses monuments, ses abbés, ses personnages célèbres, ses sépultures, ses possessions territoriales. (216 p. 8. et 5 pl.) Laon.
Robert, Ch., épigraphie de la Moselle. Etude. 1. fasc. (VIII, 40 p. 4. et 3 pl.) Paris.
Royaumont, de, histoire de la sainte Bible, contenant le Vieux et le Nouveau Testament, etc. (310 p. 12.) Limoges.
Saïsset, A., l'origine des cultes et des mystères. (340 p. 8.) St.-Germain. 5 fr.

Italienische.

Bennici, G., Giorgio di Cappadocia ed Atanasio il Grande. (178 p. 16.) Palermo. L. 2.
Bertolotti, A., Fasti Canavesani. (170 p. 8.) Ivrea. L. 1,25.
Bianchini, Ed., intorno alla proprietà letteraria ed artistica. Saggio. Vol. I. (232 p. 16.) Siena.
Cecconi, E., studi storici sul Concilio di Firenze con documenti inediti o nuovamente dati alla luce sui manoscritti di Firenze e di Roma. Parte prima. Antecedenti del Concilio. (56-224, DCVIII p. 8.) Firenze. L. 12.
De Cesare, C., la politica, l'economia e la morale di moderni italiani. Studi. (268 p. 12.) Firenze. L. 4.
Del Giudice, G., codice diplomatico del regno di Carlo I e II D'Angiò, ossia collezione di leggi, statuti e privilegi, mandati ec. vol. II. parte I. (XXXVII, 352 p. 4.) Napoli. L. 20.
Di Marzo, G., biblioteca storica e letteraria di Sicilia, ossia raccolta di opere inedite o rare di scrittori siciliani dal secolo XVI al XIX. vol. III. Diarî della città di Palermo dal secolo XVI al XIX. (400 p. gr. 8.) Palermo. L. 9.
Gloria, Prof. A., manuale per gli archivii, le biblioteche, li musei e gli studiosi della paleografia, diplomatica, filologia e storia. (752 p. 8. con atlante.) Padova. L. 20.
Isaia, A., il papa re e i popoli cattolici, innanzi al Concilio. (276 p. 8.) Firenze. L. 5.
Marini-Serra, G., allegazioni scelte, dissertazioni giuridiche in materia penale ed altri scritti editi od inediti; con la vita di lui ec. Vol. I. (XVI, 376 p. 8.) Napoli.
Pallaveri, D., Creta. (184 p. 8.) Brescia. L. 2,50.
Prozzi-Soprano, P., de belli romani exitu, biblica disquisitio. (188 p. 12.) Torino.
Richiardi, Dott. S., monografia della famiglia del Pennabularii. (150 p. 8. con 14 tav.) Bologna. L. 20.
Tasso, B., lettere inedite, precedute dalle notizie intorno la vita del medesimo per cura di G. Campori. (220 p. 8.) Bologna. L. 7.
Tommaselli, St. A., sistema degli evangelici italiani: dissertazione critica polemica. (146 p. 16.) Catania.
Tripepi, L., S. Pio I. Studi. (310 p. 12.) Roma.
Villanti, G., l'Aretino in Roma, studi del 16. secolo. (162 p. 8.) Palermo. L. 2.

Niederländische.

Berse, Gaspar, of de Nederlandsche Franc. Xaverius. Eene bijdrage tot de geschiedenis der societeit van Jezus in Indië van 1546—1553 door W. v. N. (411 bl. gr. 8. met portr.) Rotterdam. f 1,90.
Levensberichten der afgestorvene medeleden van de maatschappij der Nederlandsche letterkunde. Bijlage tot de Handelingen van 1869. (268 bl. gr. 8.) Leiden. f 2,75.
Recherches sur la faune de Madagascar etc. 1. partie. Fr. P. L. Pollen, relation de voyage. 3. livr. (bl. 97—144. roy. 8. met 10 pl.) Leyde. f 7,50.
Studiën en bijdragen op 't gebied der historische theologie, verzameld door W. Moll en J. G. de Hoop Scheffer. 1. deel. 2. stuk. (bl. 169—348. roy. 8.) Amsterdam. f 1,60.
Verhandelingen rakende de natuurlijke en geopenbaarde godsdienst, uitgegeven door Teylers godgeleerd genootschap. Nieuwe serie. 1. deel. 2. stuk. (VIII, 572 bl. gr. 8.) Haarlem. f 4.
Inh.: Heringa, S. P., F. C. Baur. Volledig en kritiesch overzicht van zijn werkzaamheid op theologiesch gebied.
Wal, Mr. J. de, het Nederlandsche handelsregt. Grondtrekken met verwijzing naar de buitenlandsche wetgevingen en opgaven der belangrijkste hulpmiddelen. 3 deelen. (X, 347; 220; 53, 398 bl. gr. 8.) Leiden. f 14,70.
Wiskemann, Dr. H., der Krieg. Eine von der Haager Ges. zur Vertheid. der christl. Religion gekrönte Preisschrift. (XII, 214 bl. roy. 8.) Leiden. f 2,25.

Antiquarische Kataloge.

(Mitgetheilt von der Antiquariats-Buchhandlung Kirchhoff u. Wigand.)

Ackermann in München. Nr. 37. Vermischtes.
Besold in Erlangen. Nr. 15. Medicin.
Brissel in München. Nr. 102. Vermischtes.
Butsch' Sohn in Augsburg. Nr. 9. Vermischtes.
Coppenrath in Regensburg. Nr. 48. Theologie.

Auctionen.

(Mitgetheilt von denselben.)

28. Februar in Danzig (Th. Bertling): Doubletten der Danziger Stadtbibliothek.
2. März in Frankfurt a. M. (Isaac St. Goar): Bibliotheken Chr. v. Strambergs in Coblenz, Zolldirector Rommel in Frankfurt, Metropolitan Calaminus in Hanau, Landdechant Handschuh in Fulda.

Nachrichten.

Der Privatdocent Dr. J. Kollmann zu München ist zum außerordentl. Professor in der medicin. Facultät daselbst ernannt worden.

An der Universität in Graz hat sich der Dr. Arn. Luschin für Geschichte des Deutschen Rechts in Oesterreich habilitiert.

Dr. Hempfing ist zum Rector der höheren Bürgerschule in Marburg ernannt worden.

Der König von Preußen hat den Professoren Dr. Bartels in Kiel, Dr. Heine in Halle, Dr. Heis in Münster, Dr. Hertz in Breslau, Dr. Liman und Geh. Medicinalrath Dr. Traube in Berlin, sowie den Gymnasialdirectoren Dr. Piderit in Hanau und Prof. Dr. Kolster in Maldorf den Rothen Adlerorden 4. Classe verliehen.

Der Secretär des historischen Vereins für den Niederrhein Dr. Eckertz in Köln hat vom Fürsten von Hohenzollern die goldene Verdienstmedaille für Kunst und Wissenschaft erhalten.

Geheimrath Dr. J. v. Liebig in München hat als der erste Deutsche die von der Gesellschaft für Kunst ꝛc. in England gestiftete Albert-Medaille erhalten.

Der Rector der Landesschule zu Meißen Prof. Dr. Fr. Franke und der Rector des Gymnasiums zu Bautzen Prof. Dr. J. Fr. Palm erhielten das Ritterkreuz des kgl. sächs. Verdienstordens.

Am 25. Januar † in Göttingen im 38. Jahre der ordentl. Professor der Zoologie u. vergleichenden Anatomie Dr. Wilhelm Keferstein, ordentl. Mitglied der k. Societät der Wissenschaften.

Am 26. Januar † in Berlin der als Forscher auf dem Gebiet der Münz- u. Siegelkunde bekannte Kanzleirath a. D. F. A. Voßberg.

Am 28. Januar † in Köslin der Director des dortigen Gymnasiums Dr. Friedrich Röder.

Literarische Anzeigen.

ERGÄNZUNGSBLÄTTER.

1870, 1. Heft. [39

Geschichte: Historisch-polit. Umschau, von v. Wydenbrugk.
Literatur: Das deutsche Drama der letzten zwei Jahre, I, von Dr. A. Lindner.
Kunst: Leben u. Werke Hans Holbeins d. Jüng., I, v. Br. Meyer.
Geographie: von der Decken's Reisen in Ostafrika. — Die Philippinen, von Semper.
Astronomie: Physische Konstitution der planetarischen Welt. — Auffindung eines neuen Kometen, von Klein.
Zoologie: Brutpflege der Fische. — Wirbelthiere der Schweiz. — Der Elefant.
Physiologie und Medicin: Ansteckungsfähigkeit der Lungenschwindsucht. — Einfluss der Bodenfeuchtigkeit auf die Häufigkeit der Lungenschwindsucht, von Dr. Bayer.
Volkswirthschaft: Die preussische Finanzregulirung.
Handel und Verkehr: Fluss- und Kanalschiffahrt. — Der neue niederländische Nordseekanal. — Die Eisenbahnen der Vereinigten Staaten. — Getreideproduktion und Handel in den Vereinigten Staaten. — Nekrolog.
Fischerei: Die Kultur des Meeres in Frankreich, v. Sehmarda.
Kriegswesen: Die Uebungslager der europäischen Heere, I, von Chr. v. Sarauw. — Die europäischen Heere. — Nekrolog.
Technologie: Centrifugal- oder Kreiselpumpen. — Eismaschinen. — Chlorfabrikation. — Farbstoffausbeute aus den Steinkohlen. — Nekrolog.
Politische Uebersicht, von v. Wydenbrugk.
Illustrationen: Der Kilimandscharo, nach v. d. Decken. — H. Holbein: Madonna des Bürgermeisters Meyer; Initiale L. — Sigmund Holbein's Porträt. — Die h. Elisabeth vom Sebastiansaltar. — Plan des Lagers von Châlons. — Lager einer französischen Escadron.

BIBLIOGR. INSTITUT in Hildburghausen.

Soeben erschien: [30

A. Payen's Handbuch

der technischen Chemie.

Nach der fünften Aufl. der Chimie industrielle frei bearb. von

F. Stohmann, Professor in Halle. und **Carl Engler**, Privatdocent in Halle

I. Band. Erste Lieferung.

Mit 63 Holzschnitten und 8 Kupfertafeln.

Preis Rthlr. 1. 10 sgr. oder fl. 2. 20 kr.

Vorstehendes Werk erscheint in 6 Lieferungen à 15 Bogen und wird im Ganzen 356 Holzschnitte und 55 Kupfertafeln enthalten.

E. Schweizerbart'sche Verlagshandlung (E. KOCH) in Stuttgart.

Verlag von **Wiegandt & Hempel** in Berlin. [33

Zeitschrift für Ethnologie

und ihre Hülfswissenschaften, als

Lehre vom Menschen in seinen Beziehungen zur Natur und zur Geschichte.

Herausg. von **A. Bastian** u. **R. Hartmann** in Berlin.

(Zweiter Jahrgang 1870.)

Es erscheinen von der „Zeitschrift für Ethnologie" jährlich 6 starke Hefte in Roy.-8. mit lithograph. Tafeln. Preis für den Jahrg. 5 Thlr. (= 20 Fr.) Alle Buchhandl. vermitteln Abonnements.

Im Verlage von **Ferdinand Enke** in **Erlangen** ist soeben erschienen und durch alle Buchhandlungen zu beziehen: [43

Niemeyer, Dr. **Paul**, Handbuch der theoretischen und clinischen Percussion und Auscultation vom historischen und critischen Standpunkte. II. Band. I. Abtheil., enthaltend: Methode und Inhalt der Auscultation. Theorie und Clinik der circulatorischen Auscultationszeichen. Literatur-Verzeichniss Nr. 2. Preis Thlr. 1 18 gr. oder fl. 2 40 kr. Rhein.

Rosenthal, Dr. **M.**, Docent für Nervenkrankheiten an der Wiener Universität. Handbuch der Diagnostik und Therapie der Nervenkrankheiten. gr. 8. 3 Thlr. 15 Sgr. oder 6 fl. rh.

Sims, Dr. **M.**, Klinik der Gebärmutterchirurgie mit besonderer Berücksichtigung der Behandlung der Sterilität. Deutsch herausgegeben v. Dr. H. Beigel. II. vielfach vermehrte Auflage. 2 Thlr. od. 3 fl. 30 kr. rh.

Im Verlage von **L. Aigner in Pest** erschien: [37

Ugrische Sprachstudien.

Von Dr. **Joseph Budenz.**

I.

Nachweis und erklärung einer ursprünglicheren gestalt der pluralischen possessiv-affixe in den ugrischen sprachen.

Preis 20 Ngr.

Diese Schrift von einer der ersten Autoritäten auf dem Gebiete der finnisch-ugrischen Sprachen wird das Interesse aller Jener, die sich mit vergleichender Sprachforschung beschäftigen, sicherlich in hohem Grade erregen. Die bisherigen Kritiken im „The Academy" (ree. H. Vámbéry) und „Allgem. Wiener Literaturzeitung" sprechen sich im günstigsten Sinne darüber aus.

Demnächst erscheint in autorisirter Uebersetzung:

Geschichte Finnlands. Von **Georg Koskinen.**

ca. 25 Bogen gr. 8. Preis ca. 2½ Thlr.

24] Verlag von **F. A. Brockhaus** in Leipzig.

Soeben erschien:

Bibel-Lexikon.

Realwörterbuch zum Handgebrauch

für Geistliche und Gemeindeglieder.

In Verbindung mit den namhaftesten Bibelforschern herausgegeben von

Kirchenrath Prof. Dr. **Daniel Schenkel.**

Mit Karten und in den Text gedr. Abbildungen in Holzschnitt.

In 32 Heften oder 4 Bänden.

Preis des Heftes 10 Ngr., des Bandes: geheftet 2 Thlr. 20 Ngr., gebunden 3 Thlr.

Zweiter Band. (Didrachme — Heilig, Heilige.)

Mit dem zweiten Bande liegt nun bereits die Hälfte des gediegenen Werkes vor. In allen Buchhandlungen werden Unterzeichnungen auf Schenkel's „Bibel-Lexikon", in Heften oder Bänden, angenommen und ist ein Prospect darüber gratis zu haben.

Antiquarischer Bücherverkehr.

K. F. Koehler's Antiquarium in **Leipzig**, Poststr. 17. Bedeutendes Lager wissenschaftlicher Werke.

Cataloge gratis und franco. [2

Druck von W. Drugulin in Leipzig.

Literarisches Centralblatt

für Deutschland.

Nr. 9.] Herausgeber und verantwortlicher Redacteur Prof. Dr. Fr. Zarncke. [1870.

Verlegt von Eduard Avenarius in Leipzig.

Erscheint jeden Sonnabend. 19. Februar. Preis vierteljährlich 2 Thlr.

Inhalt:

Stölting, Beiträge zur Exegese der Paulinischen Briefe.
Ketrzynski, die Lygier.
Busch, Geschichte der Mormonen.
Weiß, Kärnthen's Adel bis zum Jahre 1300.
Gauthier, histoire de Marie Stuart. Tome I.
Liske, der türkisch-polnische Feldzug im Jahre 1620.
Tschermak, die Porphyrgesteine Oesterreichs aus der mittleren geologischen Epoche.
Ehrenberg, über mächtige Gebirgsschichten aus Bacillarien unter der Stadt Mexico.
Rusch, Appenzellisches Landbuch vom Jahre 1409.
10 Schriften über den Entwurf eines Strafgesetzbuchs für den Nordd. Bund: von Berner, Binding, Fuchs, Häberlin, Hälschner, Heinze, Held, Meyer, Poland u. Vollert.
John, Entwurf mit Motiven zu einem Strafgesetzbuch für den Nordd. Bund.
Schmoller, zur Geschichte der deutschen Kleingewerbe.
Herodoti historiae rec. Stein. Tomus I.
Mirabilia Romae ed. Parthey.
Vorlesungen des Sommersemesters 1870: 1. Würzburg. 2. Braunsberg.

Theologie.

Stölting, Adolf, Pastor, Beiträge zur Exegese der Paulinischen Briefe. Göttingen, 1869. Vandenhoeck u. Ruprecht. (IV, 196 S. 8.) 1 Thlr.

Die Beiträge wollen „vier der dunkelsten und am meisten ventilierten Stellen der Paulinischen Briefe in ein ganz neues Licht stellen": Röm. 5; Gal. 3, 19. 20; 2 Thess. 2, 1—12; Gal. 2, 1.

Unter diesem neuen Lichte soll Röm. 5 durch die minutiöseste Behandlung der Worte als ein harmonisch gegliedertes heiliges Kunstwerk erscheinen. Im ganzen Cap., nicht bloß V. 1—11, wird die Gewißheit der Hoffnung *τῆς δόξης τοῦ θεοῦ* für die *δικαιωθέντες ἐκ πίστεως* auf Grund der den Christen verbürgten *εἰρήνη πρὸς τὸν θεόν* bewiesen und zwar in Rücksicht auf die beiden scheinbar widersprechenden Thatsachen 1, der Leiden V. 3—11 und 2, der Sünde V. 12—21. Es wird also die zweigliederige These behandelt: weder Leiden noch Sünde beeinträchtigen das Heil der durch Christum Versöhnten.

Schon hier zeigt sich das neue Licht als Irrlicht. Verf. hat Röm. 5 außer Zusammenhang mit dem Vorhergehenden zu erfassen, ohne tiefere Erkenntniß der Paulinischen Theologie und ohne Spur eines historischen Verständnisses zu begreifen gesucht. Paulus hat 1, 17 als Thema die dem judenchristlichen Bewußtsein widersprechende objective Gottesgerechtigkeit aufgestellt. In der Ausführung von 1, 18—5, 11 stellt er das Wesen dieser objectiven Gerechtigkeit dar: die *ἀδικία ἀνθρώπων*, der Heiden 1, 18—32, der Juden 2, 1—3, 20, als negative Voraussetzung der objectiven Gerechtigkeit; das positive Wesen dieser objectiven Gerechtigkeit 3, 21—5, 11, und zwar die objective Gerechtigkeit auf Grund des Glaubens an den Kreuzestod Christi in ihren einzelnen Momenten 3, 21—30, die Uebereinstimmung derselben mit dem Gotteswort des Alten Testamentes am Beispiele Abrahams 3, 31—4, 25, die Folge derselben, die Errettung der Glaubensgerechten vom Zorne Gottes 5, 1—11. Mit 5, 12 in einer neuen Wendung des Gedankens beginnt Paulus diese objective Gerechtigkeit seines Evangeliums gegen die Widersprüche des judenchristlichen Bewußtseins sicher zu stellen, indem er die in dieser objectiven Gerechtigkeit gesetzte Objectivität des göttlichen Waltens und die Gleichgültigkeit Gottes gegen jede Subjectivität des Menschen in der Zeit Christi durch eine gleiche Objectivität des göttlichen Waltens in der Zeit Adams erläutert 5, 12—21, und hierauf eine Reihe von irreligiösen, unsittlichen Consequenzen zurückweist, die mit scheinbar logischem Rechte von seinen Gegnern aus der Objectivität seines Gerechtigkeitsbegriffes gezogen werden, 6, 1; 6, 15; 7, 7.

Hätte Verf. aus diesem Zusammenhange historisch Capitel 5 begriffen, so würde er es nicht als ein einheitliches, harmonisch gegliedertes Kunstwerk angeschaut, würde er den Grundgedanken von 5, 1—11 nicht schief, von 5, 12—21 nicht verkehrt aufgefaßt haben. Gerade der Paulinische Gedanke des letzten Abschnitts ist dem Verf. völlig verschlossen geblieben. Er geht in V. 12 von der richtigen Erklärnng aus, daß allen Menschen die eigne Sünde den Tod gebracht. Weil er aber den Pauliniischen Unterschied von *ἁμαρτία* und *παράβασις* nicht kennt und in V. 13 und 14 nicht wiedererkennt, so erklärt er als Gedanken des Paulus, daß mit der eignen Sünde auch die eigne Schuld allen Menschen den Tod gebracht. So verfälscht er den Gedanken des Paulus mit dem Moment, welches Paulus mit Bewußtsein ausgeschieden hat, daß Gott in seinem Verhalten gegen die Menschen durch die Subjectivität derselben bedingt sei. Von dem Geiste einer mit einem Gran rationalismus vulgaris versetzten Orthodoxie ist der Geist des Paulus allerdings nicht zu begreifen.

Das neue Licht, welches Verf. über Gal. 3, 19. 20 ausstrahlt, offenbart einen Gedanken, für den derselbe „in aller Bescheidenheit und Demuth absolute Nothwendigkeit in Anspruch nimmt." Die Frage *τί οὖν ὁ νόμος* geht „auf die bezweckte Wirksamkeit des Gesetzes und ihre pragmatische Tendenz auf den Beweis vollkommener Harmonie von Gesetz und Verheißung" (V. 21). Die Antwort ist: um die Uebertretungen hervorzubringen ist es hinzugefügt, bis daß der Same gekommen sein wird, welchem die Verheißung gegeben ist, redigiert von Engeln (die beim Gesetze die Arbeit von Diaskenasten verrichtet!) in Mittlershand. Der Mittler aber gehört Einem nicht an; Gott aber ist Einer (also gehört ein Mittler Gotte nicht an). Der Sinn der Bestimmung: „in Mittlershand" sei der, daß das Gesetz eine Vermittlung zwischen Juden und Heiden bewirken, die in einem argen Zwiespalte sich befanden, daß es Juden und Heiden einander gleich machen solle, insofern es, wie die Juden erlösungsbedürftig hingestellt, so die Heiden erlösungsfähig gemacht habe. Der Sinn des Schlusses V. 20 beziehe sich aber auf die Möglichkeit der Annahme, ob diese Ausgleichnung nur auf Erden unter Juden und Heiden, oder ob sie zugleich im Himmel bei Gott vor sich gegangen sei, d. h. ob auch bei Gott früher ein Unterschied zwischen Juden und Heiden bestanden habe, der erst durch das Gesetz beseitigt sei. Dies sei nicht. Denn nach Röm. 3, 29 und 30

sei Gott der Juden und der Heiden Gott. Bleibe aber Gott von der Gesetzesvermittelung unberührt, so bleibe auch sein Verhältniß zum Verheißungsbunde in voller Integrität stehen, so könne mithin das Gesetz, als göttliche Institution, unmöglich die Verheißung abrogieren, sondern müsse nothwendig die Verheißung fördern und sie zur Erfüllung bringen. Der eine und selbe Gott, der die Verheißung gegeben habe und dessen Stellung unverändert geblieben sei, habe auch das Gesetz gegeben und darum müsse Gesetz und Verheißung in völliger Harmonie stehen.

Mit Aufgebot alles Scharfsinns, dessen er fähig ist, mit einer außerordentlichen Sorgfalt in der Begründung des Einzelnen hat Verf. diese Erklärung zu beweisen gesucht. Aber von der absoluten Nothwendigkeit derselben wird er außer sich selber niemand überzeugen. Verf. hat offenbar den Gedanken Röm. 3, 30 in die Stelle eingetragen, um die Richtigkeit des eingetragenen Gedankens wieder mit Röm. 3, 30 zu beweisen. Ref. kann hier nur auf Einzelnes eingehen, auf die berufenen Worte V. 20 *ὁ δὲ μεσίτης ἑνὸς οὐκ ἔστιν, ὁ δὲ θεὸς εἷς ἐστίν.* In der grammatischen Deutung derselben ist Verf. der Stellung des *οὐκ* vor *ἐστίν* gerecht geworden, woran Ref. jahrelang so vergebens die Exegese gemahnt hat. Aber der Genitiv *ἑνός* ist „unzweifelhaft als gen. masc. und im numerischen Sinne von Einer Person zu fassen"! Einmal wegen des im zweiten Satze correspondierenden *εἷς*. Unzweifelhaft! Als ob der terminus medius des Syllogismus *εἷς* nicht nur nach seinem logischen Inhalt, sondern auch nach seiner grammatischen Form in beiden Prämissen gleich sein müßte! Dann wegen des Contextes. Unzweifelhaft! Als ob über den Context nicht eben gestritten würde! Aber wenn Verf. in den beiden Sätzen V. 20 allgemeine Wahrheiten und in ihrem Zusammenhange einen unvollständigen Syllogismus sieht, so muß zunächst das Prädicat *ἑνὸς οὐκ ἔστιν* ein Wesensprädicat des Begriffes *μεσίτης* sein. Nun giebt aber das Prädicat der äußerlichen Nichtangehörigkeit an Eine Person ein für den Begriff des Mittlers ebenso gleichgültiges, als an sich unwahres Urtheil. Man denke den Gegensatz: der Mittler seinem Begriffe nach gehört zweien, mehreren Personen an. Bewahre! Es gehört der Mittler seinem Begriffe nach weder Einem, noch Zweien, noch Mehreren, seinem zufälligen Dasein nach sowohl Einem, als Zweien, als Mehreren an. Wenn Jehovah Mosen zum Mittler wählt zwischen sich und Israel, so gehört Moses Jehovah an; wenn ein empörtes Volk einen Mittler zwischen sich und seinem Tyrannen wählt, so gehört der Mittler dem Volke an. Damit könnte nur das singuläre Urtheil entstehen: Dieser Mittler gehört Einem nicht an, dieser Mehreren an. Seinem Begriffe nach gehört der Mittler Einem nur nicht an, insofern kein Zwiespalt gedacht wird, gehört Mehreren nur an, insofern ein Zwiespalt gedacht wird. So fordert schon für das erste Glied des Satzes der Context mit logischer Nothwendigkeit *εἷς* im qualitativen Sinne zu fassen: ein Einiger, in sich Ununterschiedener. Ebenso giebt das zweite Glied *ὁ θεὸς εἷς ἐστίν* im numerischen Sinne gefaßt hier, wo kein Gegensatz etwa zur Trinität möglich ist, ein ebenso leeres, als lächerliches Urtheil. Gott ist nicht mehrere Personen, er ist Einer! Warum? Einer ist Einer. So lange die Exegese verpflichtet ist Vernunft der Unvernunft vorzuziehen, wird auch hier der Context fordern *εἷς* im qualitativen Sinne zu fassen: Gott ist ein einiger, in sich ununterschiedener, wie er in der *ἐπαγγελία* in ihren beiden Momenten Abraham und Christus sich offenbart hat. Und wenn nun Verf. den Syllogismus selbst so formt: ein Mittler gehört Einem nicht an; Gott aber ist Einer: also gehört ein Mittler Gotte nicht an, und wenn er dies einen Schluß nennt von so stricter Form, so mathematischer Gewißheit, dabei so einfach und augenscheinlich, daß eine Erklärung dafür gesucht werden müsse, daß man ihn jemals nicht hat finden können: so irrt des Verf.'s Logik wie Exegese. Verf. vergleicht zwei Schlüsse: das eigene Licht gehört einem Planeten nicht an; die Erde ist ein Planet: also gehört der Erde das eigene Licht nicht an; die Vernunft gehört einem Thier nicht an; der Hund ist ein Thier: also gehört die Vernunft dem Hunde nicht an. Verf. denkt also in V. 20 an die Schlußform, in welcher *εἷς* als term. med. der Allgemeinbegriff, *ὁ θεός* als term. minor der darunter subsumierte Einzelbegriff wäre und der Schluß vom Allgemeinen auf das darunter begriffene Einzelne ginge. Einer hat keinen Mittler; Gott ist Einer: also hat Gott keinen Mittler. Ueber diesen Schluß! Einer hat keinen Mittler; der Teufel ist Einer: folglich hat der Teufel keinen Mittler; Hans ist Einer: folglich hat Hans keinen Mittler; Grete ist Eine: folglich hat Grete keinen Mittler und so in dulce infinitum. Aber wen will Verf. überreden, daß Paulus einen Schluß, dessen Obersatz unwahr, dessen Untersatz leer, dessen Schlußsatz eine leere Unwahrheit ist, wirklich gedacht habe? Die Satzform V. 20 führt im Gegentheil auf die Schlußform, nach welcher in den beiden Prämissen derselbe term. med. *εἷς* zu zwei verschiedenen Subjecten einmal negativ, einmal positiv Prädicat ist, und der Schluß geht darauf, daß der term. major und minor sich in Bezug auf dieses namhaft gemachte Prädicat des term. medius negativ und ausschließend verhalten. In Bezug auf den Begriff *εἷς* verhalten sich der Begriff *μεσίτης* und der Begriff *θεός* ausschließend. Gott ist Einer; der Mittler gehört einem Einen nicht an: folglich gehört der Mittler Gott (sonst wohl, aber) insofern er Einer ist, nicht an. Das ist die Logik des Paulus in diesem Syllogismus. Aber in diesem logisch richtigen Syllogismus ist nur Vernunft, wenn der Begriff von *εἷς* qualitativ als der Einige (wie Röm. 3, 30) und daher natürlich der gen. *ἑνός* als gen. neutr. bestimmt wird. Der Mittler gehört einem Einigen nicht an; Gott ist ein Einiger: folglich gehört der Mittler Gott, insofern er ein Einiger ist, nicht an. Wenn aber nach dem Zusammenhange Paulus die Nichtangehörigkeit des *νόμος* an die *ἐπαγγελία* beweisen will, so geschieht dies dadurch, daß V. 20 aus dem Zusammenhange dem Begriffe *μεσίτης* der Begriff *νόμος*, dem Begriffe *ὁ θεὸς εἷς* der Begriff *ἐπαγγελία* substituiert ist und demnach als der eigentliche Schlußsatz des Paulus gedacht werden muß: folglich gehört das Gesetz der Verheißung nicht an. Aus diesem Schlußsatze erhebt sich alsdann die scheinbare Consequenz: ist denn also das Gesetz gegen die Verheißungen? So allein ist Vernunft und Zusammenhang in den Gedanken des Paulus. Wann aber endlich wird die Exegese den Zauberkreis des Unsinns durchbrechen, in den sie an dieser Stelle gebannt ist?

Mit dem neuen Lichte, durch welches Vers. 2 Thess. 2, 1—12 erhellt, ist „die verhängnißvolle Voraussetzung gebrochen, die das richtige Verständniß unmöglich machte, daß *τὸ κατέχον* und *ὁ κατέχων* identisch seien. *Τὸ κατέχον*, das, was die Parusie Christi hemmt, ist das noch nicht Gekommensein des Abfalls und des Menschen der Sünde; *ὁ κατέχων*, der, welcher die Gottlosigkeit als Vorläuferin der Parusie Christi hemmt, ist Paulus." So wäre denn Paulus *ὁ κατέχων τὸ κατέχον*.

Das neue Licht, mit welchem Vers. Gal. 2, 1 beleuchtet, soll diese Worte frei von aller chronologischen Voraussetzung allein aus Sprache, Context, Pragmatismus aufhellen und das gefundene Resultat als sichere Basis einer neuen Chronologie des Lebens Pauli darstellen.

Verf. zeigt zuerst, daß, wenn man *διά* = nach fasse — um des Unterschiedes von *μετά* willen hätte Verf. schärfer „nach Verlauf von" sagen müssen —, der allein contextgemäße Sinn sei: darauf, nachdem von der Reise nach Syrien und Cilicien bis zur abermaligen Reise nach Jerusalem 14 (also seit der Bekehrung 17) Jahre verstrichen waren, ging ich wiederum nach Jerusalem. Aber diesen Sinn verbieten nach dem Verf. Sprache, Context, Pragmatismus; die Sprache, weil *διά* in der Bedeutung nach bei Prosanschriftstellern nur bei allgemeinen Zeitbestimmungen, bei den LXX, Paulus und im N. Testament gar nicht vorkomme (dies Resultat gewinnt Verf., nachdem er Stellen wie Deut. 9, 11 LXX; Marc. 2, 1; Act. 24, 17 umgedeutet, Stellen wie Herod. 6, 118 und ähnliche übergangen hat); der Context, weil

chronologische Schwierigkeiten entstehen, die nur durch Gewaltstreiche zu lösen sind (das heißt durch Aufopferung der Glaubwürdigkeit der Apostelgeschichte); der Pragmatismus, weil nach dem Zweck der Ausführung Paulus nach Jerusalem reist, damit die Säulenapostel sein Evangelium als das echte und rechte anerkennen und diese Anerkennung zur Beruhigung der Gemeinden aussprechen, eine Anerkennung, die nur im Anfange seiner Wirksamkeit von Paulus nachgesucht und für ihn von Werth gewesen sein könne.

Hierauf zeigt Vers., daß διά = innerhalb gefaßt, der Zeitraum dieses innerhalb aber auf die Zeit von der Bekehrung des Paulus bis zur Abfassung des Galaterbriefes bezogen werden müsse. Der Sinn sei also: darnach, d. h. nach dem Aufenthalt in Syrien und Cilicien, zog ich innerhalb 14 Jahren d. h. während eines Zeitraums, der seit meiner Bekehrung 14 Jahre gedauert hat und jetzt, wo ich diesen Brief schreibe, durchgemacht ist, abermals d. h. zum zweiten Male bei der Reise Act. 11, hinauf nach Jerusalem. Und hierauf gründet nun Vers. eine relative Chronologie, nach welcher die Wirksamkeit des Apostels von seiner Bekehrung bis zum Ende seines Aufenthaltes in Rom 20 ¼ Jahre umfaßt, und eine absolute Chronologie, nach welcher diese 20 ¼ Jahre sich auf den Zeitraum von Ende 40 aer. Dionys. bis Frühjahr 61 vertheilen und mit der Freilassung des Apostels aus der römischen Gefangenschaft schließen. In dieser Zeitrechnung nimmt die Wirksamkeit des Paulus in Syrien und Cilicien den Raum eines halben Jahres ein.

Zu diesem ebenso neuen als wundersamen Resultate will Ref. nur bemerken, daß es nach unbefangener historischer Auffassung in schneidendem Widerspruche mit dem Grundgedanken der Stelle steht. Dieser setzt eine Wirksamkeit des Paulus in Syrien und Cilicien voraus in der Art, daß in das Gebiet dieser Wirksamkeit falsche Brüder aus Jerusalem eindrangen, daß diese über die Gemüther der Paulinischen Christen eine beherrschende Gewalt gewannen und Paulus die Vernichtung seiner gegenwärtigen und vergangenen Wirksamkeit fürchten mußte. Wer wird dem Vers. glauben, daß zu solchen Verhältnissen eine halbjährige Wirksamkeit besser stimme, als eine vierzehnjährige? Der Grundgedanke der Stelle setzt eine Wirksamkeit des Paulus voraus in der Art, daß dieser, gestützt auf dieselbe als auf ein Gottesurtheil des thatsächlichen Erfolges, glauben konnte, die Säulenapostel und die Jerusalemiten zur Anerkennung seiner göttlichen Berufung zum Heidenapostel zwingen zu können, daß die Säulenapostel diesem Gottesurtheil des thatsächlichen Erfolges wirklich wichen. Wer wird dem Vers. glauben, daß Paulus gestützt auf eine halbjährige Wirksamkeit nach Jerusalem gereist sei, daß die Säulenapostel dem Erfolge einer halbjährigen Wirksamkeit nachgegeben hätten? Grade den Verlauf einer längeren und erfolgreichen Wirksamkeit setzen die Worte des Paulus voraus. Und darum ist die allein richtige Deutung der betreffenden Worte: darnach nach Verlauf von 14 Jahren ging ich abermals nach Jerusalem. Ob die Glaubwürdigkeit der Apostelgeschichte mit dieser Deutung bestehe, muß dem unbefangenen Exegeten gleichgültig sein.

Vers. ist mit tüchtigen sprachlichen Kenntnissen und einer vortrefflichen grammatischen Bildung ausgerüstet und hat mit außerordentlicher Sorgfalt gearbeitet. Aber die Oberflächlichkeit und Befangenheit seiner theologischen Bildung haben alle jene trefflichen Eigenschaften eines Exegeten für die Wissenschaft fast nutzlos gemacht. lstn.

Monatsblätter für innere Zeitgeschichte. Hrsg. von H. Gelzer. 34. Bd. 6. Heft. December 1869.

Inh.: Erinnerungsblätter an Wilhelm Wackernagel. (Zur Einleitung; K. R. Hagenbach, Umrisse seines Lebensganges; Ders., Worte am Grabe; A. Hensler-Sarasin, Antwort an die Studierenden am Grabe; Blätter aus W. Wackernagel's Nachlasse.) — H. Sauppe, die Stellung der deutschen Universitäten zwischen Theorie und Leben. (Festrede.) — Der Makkabäerzug und Kampf der Waldenser 1689 u. 90. Von L. (Schl.) — Die Arbeiterfrage vor dem Großen Rathe Basels. Von K. S.

Der Katholik. Redig. von J. B. Heinrich u. Ch. Moufang. N. F. 12. Jahrg. Januar.

Inh.: Rückblick auf die Geschichte unserer Zeitschrift. — Studien über die italienische Philosophie der Gegenwart. 1. — Nikolaus v. Weis, Bischof von Speier. — Der Gustav-Adolph-Verein und seine Organisation. — Anti-Janus. — Mittheilungen und Briefe aus Rom. — Literatur.

Protest. Kirchenzeitung. Hrsg. von P. W. Schmidt. Nr. 4 u. 5.

Inh.: M. Baumgarten, eine abgenöthigte Erwiderung. — Lichtblicke aus Pommern. — O. Bagge, zur Katechismusfrage. 1. Art. — Correspondenzen u. Nachrichten aus Berlin, Kurhessen, Baden, Würtemberg, Dresden, Lüneburg, Florenz, Jena, München, Rom und Frankreich. — Literatur.

Nordd. Protestantenblatt. Hrsg. von C. Manchot. 3. Jahrg. Nr. 4 u. 5.

Inh.: H. Späth, die Verbindlichkeit des sogen. apostol. Glaubensbekenntnisses in der protest. Kirche. — A. Emminghaus, der Badische Frauenverein. — A. Werner, Maria, die Mutter des Herrn. 1. 2. — A. Lammers, Ausbildung zur Krankenpflege. — J. Cropp, der Fournier'sche Proceß in Berlin. — C. Manchot, das neueste Heiligenbild von W. v. Kaulbach in München.

Neue Evangel. Kirchenzeitung. Hrsg. von H. Meßner. Nr. 4 u. 5.

Inh.: Die Trennung von Kirche u. Staat in Neuschatel. — Ernst Jungck. — Ein Vorwort der Civilta Cattolica zum neuen Jahr. — Zum Concil. — Chr. C. J. Freiherr v. Bunsen. 2. 3. — Dänemark: Rückblick auf das Jahr 1869. — Die christl. Kleinkinderschule. — Das Seminar zu Herborn. — Das Sendschreiben des Patriarchen von Constantinopel an den Erzbischof von Canterbury. — Die Zukunft der Schleswig-Holst. Landeskirche. — Dank und Rechenschaft aus Esthland. — Correspondenzen. — Literatur.

Allgem. ev.-luther. Kirchenzeitung. Nr. 4 u. 5.

Inh.: Vorwort. (Schl.) — Die preuß. Kirche nach dem Schluß der Provinzialsynode. — Der Stand der kirchl. Verhältnisse im Großh. Hessen beim Beginn des J. 1870. — Vom Concil. — Die luth. Kirche in Sibirien. — Eine Zeitbetrachtung. 1. — Kritik des modernen Zeitbewußtseins. — Die gegenwärtige Lage des österr. Protestantismus u. die kirchl. Verhältnisse der Gemeinde Agoritschach in Kärnten. — Die neuesten Russificirungs- u. Gräcisirungsmaßnahmen in Livland. — Kirchliche Nachrichten ꝛc

---

Evangel.-ref. Kirchenzeitung. Hrsg. von Otto Thelemann u. Ernst Stähelin. 19. Jahrg. Decemberheft 1869.

Inh.: G. Göbel, der Brief des Jacobus. — Ein lutherisches Zeugniß für reformirte Lehre. Von W. — Kirchenchronik. — Bücheranzeigen.

Pastoralblatt f. die evang. Kirche. Hrsg. von E. Ohly. 6. Jahrg. Nr. 1 u. 2.

Inh.: Zur Confirmationssache. — In welchem Verhältniß müssen der Pastor und der Lehrer stehen, wenn sie zum Segen der Gemeinde arbeiten wollen? — Kirchenrecht. — Wider die Casualreden. — Karl Mann. — Bücherschau. — Personalchronik. — Correspondenz.

Geschichte. Kriegsgeschichte.

Kętrzyński, Dr. Wojciech, die Lygier. Ein Beitrag zur Urgeschichte der Westslawen und Germanen. Mit 1 Karte. Posen, 1868. Leitgeber. (XIV, 155 S. 8.) 1 Thlr.

Wenn Schafarik das Ergebniß neuerer Forschung annahm, daß slavische Stämme erst im Laufe des 4. und 5. Jahrh. n. Chr. die Lande zwischen Weichsel und Elbe in Besitz genommen, nachdem die dort angesessenen Germanen aus jenen Gegenden ausgewandert waren, so hätte das den Vers. wohl zur Vorsicht mahnen sollen. Statt dessen stellt er den Satz auf, daß auch die Weichsel- und Elbslaven — wie die Ostslaven — von jeher in jenen Landschaften ansässig gewesen seien, und daß sie seit der Ureinwanderung der indoeuropäischen Stämme die bleibende Grundbevölkerung zwischen jenen Strömen gebildet haben. Man kann Schafarik nicht vorwerfen, daß er dem Deutschthum Concessionen gemacht habe, wenn ihn nicht die überzeugendsten historischen Gründe dazu nöthigten. In 5 Capiteln behandelt der Vers. folgende Punkte: 1) ist die Weichsel die Ostgrenze Germaniens gewesen? 2) wie weit hat sich das eigentliche Germanien nach Osten hin erstreckt? 3) Bastarnae, Peucini und die vindilischen Völker; 4) Beweise, daß Slawen schon in den frühsten Zeiten zwischen Weichsel und Elbe gewohnt haben; 5) die Lygier oder Lechen. Diese Punkte werden durchaus nicht in genügender Weise besprochen: einiges brauchbare Material benutzt er zu seiner Beweisführung, aber nicht wenige wichtige Thatsachen bleiben unberücksichtigt, die wohl geeignet wären, seine Aufstellungen stark zu modificieren. Um alle citierten Stellen,

welche schief oder ganz irrthümlich aufgefaßt werden, ins rechte Licht zu setzen, und um die unberücksichtigten Thatsachen zur Berichtigung zu benutzen, müßte man dem Verf. fast Seite für Seite folgen, und die Schwäche seiner Darlegungen nachweisen. Das aber wäre nach dem jetzigen Stande der Forschung unnütze Mühe. Nur beispielsweise mögen einige Bemerkungen zu S. 2 hier folgen. Im Texte stellt der Verf. die Behauptung auf, daß die Römer über die Elbe nicht gedrungen seien, und giebt doch in der Anmerkung selbst zu, daß wenigstens im Jahre 25 n. Chr. ein römisches Heer die Elbe überschritten haben solle. Letztere falsche Datierung beruht auf der unrichtigen Interpretation von Tac. Ann. IV, 44, wo das Jahr 25 als das Todesjahr des C. Domitius Ahenobarbus bezeichnet wird, der früher sich durch sein Vordringen über die Elbe Ruhm erworben hatte. Eine zweite Ueberschreitung der Elbe durch ein römisches Heer ergiebt sich aus Vellej. Pat. II, 109, wo von einem durch Tiberius angeordneten combinierten Angriffe gegen Marbod in Böhmen vom nordwestlichen Germanien und von Carnuntum aus die Rede ist. Der Kaiser Augustus in seiner Selbstbiographie bezeugt, daß er, wenigstens auf einige Zeit, die Reichsgrenze an die Elbe verlegt habe: wie konnte da das östlich angrenzende Land unbekannt bleiben. Was will dagegen Strabo's des Griechen mangelhafte Kenntniß sagen? Ganz so unbekannt, wie der Verf. meint, kann auch die Ostsee den Römern nicht gewesen sein, da Funde römischer Münzen und Alterthümer beweisen, daß sich römischer Handel in den ersten Jahrhunderten n. Chr. bis in die Ostsee erstreckt hat. Nur noch die Frage soll nicht ganz übergangen werden, ob Germanien an den Stellen, wo alte Schriftsteller von der germanischen Ostgrenze sprechen, nur ein geographischer Begriff war, wie der Verf. von S. 4 an zu beweisen sucht. Sieht man von Ptolemäus ab, der (II, 11 und III, 5) die Weichsel als Grenzfluß Germaniens und Sarmatiens bezeichnet, so ist vorzüglich das entschiedenste Gewicht auf Tacitus zu legen, der die Grenze Germaniens im Osten gerade ethnographisch feststellt (Germ. 1): wo die Sarmatae anfangen, hört Germanien auf. Er unterscheidet mit Bewußtsein die Germanen von den Sarmaten, und wo er zweifelhaft ist in Betreff der Nationalität der Peucini, Veneti und Fenni, da spricht er seinen Zweifel offen aus (Germ. 46). Man darf daher wohl annehmen, daß Tacitus wohl wußte, was er schrieb, als er eine ganze Reihe kleiner Völkchen, die östlich von der Elbe wohnten, zu den Germanen rechnete. Wenn daher der Verfasser mehrere Völkchen, welche Tacitus als ostgermanische aufführt, als Slaven in Anspruch nimmt, so ist das eine Willkür, die nur Zurückweisung finden muß. Nur so viel mag allerdings zugegeben werden, daß die äußersten ostgermanischen Stämme den Uebergang zu den Sarmaten bildeten, und manche slavische Elemente aufgenommen haben mögen. Die beigegebene Karte hat wenig Werth. H. Br.

Busch, Dr. Moritz, **Geschichte der Mormonen** nebst einer Darstellung ihres Glaubens und ihrer gegenwärtigen socialen und politischen Verhältnisse. Leipzig (1870), Ambr. Abel. (VIII, 448 S. 8.) 2 Thlr. 7½ Sgr.

Nachdem die Arbeiten des Verf.'s und Theodor Olshausen's über die Mormonen aus den fünfziger Jahren durch die Zeit ungenügend geworden sind, ist ein Unternehmen sehr dankenswerth, durch welches die deutsche Literatur aus erprobter Feder mit einer Darstellung der Geschichte der Mormonen nach dem jetzigen Stande der Kenntniß derselben, sowie der gegenwärtigen Verhältnisse der Secte bereichert wird. Der Verf. hat Deseret nicht selbst besucht, er hat aber kleinere und größere Mormonengesellschaften kennen gelernt, und sich dadurch in den Stand gesetzt, die Nachrichten und Beschreibungen, welchen er folgen mußte, richtig zu stellen, auch hat ihn seine ausgebreitete Kenntniß von Land und Leuten in den Vereinigten Staaten befähigt, die ganze Erscheinung zu begreifen und zu erklären. Seine Darstellung entspricht ihrem Zwecke in ausgezeichneter Weise theils durch die große Unbefangenheit des Urtheiles, theils durch die gute Auswahl des Stoffes, welcher, ohne den Leser zu überhäufen, doch reichlich genug demselben durch eingeschaltete Schriftstücke, Reden und Auszüge aus Schriften Gelegenheit zu eigener Prüfung giebt. Immer noch bleiben die ersten Anfänge und früheren Zeiten der Secte in ein gewisses Dunkel gehüllt, denn sie ist im Dunkel entstanden, und was später darüber in die Oeffentlichkeit kam, ist zum großen Theil einseitig, sowohl die Beschönigung wie der Angriff. Namentlich will der Verf. in großer Vorsicht über den Charakter Joseph Smith's selbst noch kein endgültiges Urtheil aussprechen, das heißt nicht entscheiden, ob derselbe nicht wenigstens mit der Zeit in gewissem Grade sein eigener Gläubiger wurde. Doch ist dies schwerlich anzunehmen, da er jedenfalls mit bewußtem Betrug begonnen hat und nirgends den Geist eigentlicher Schwärmerei zeigt; es giebt aber auch eine Art Fanatismus ohne Glauben, welche sich nicht wesentlich unterscheidet von der Rechthaberei des Proceßkrämers, und die hier um so mehr ihren Platz hat, als es sich sehr bald um ganz bestimmte andere Interessen handelte, und als Noth und Kampf sie von selbst erzeugen mußte. Auch bei den weiteren leitenden Persönlichkeiten kann man nicht wohl annehmen, daß sie ihren Offenbarungen selbst Glauben geschenkt haben, wenn man doch Schritt vor Schritt zu verfolgen im Stande ist, wie diese aus jedesmaliger ganz bestimmter Absicht hervorgegangen sind. Die Hauptsache ist aber, daß es diesen Offenbarungen wie überhaupt dem ganzen Glauben der Secte an der Originalität im religiösen Gebiete gänzlich fehlt. Die phantastische Grundlage, der geschmacklose Roman der goldenen Bibel kommt gar nicht in Betracht; von außen entlehnt hat er bloß dazu gedient, überhaupt mittelst einer Legende Gläubige anzulocken. Alles weitere aber, die Prophetie, die Geistesgaben, der Chiliasmus bildet nur eine Sammlung aus allen möglichen in anderen Kreisen schon vorhandenen oder überhaupt in der Zeit geläufigen Vorstellungen. Was man jetzt aber die Dogmatik der Gesellschaft nennen kann, nämlich die Speculation Orson Pratt's, deren klare Darstellung ein besonderes Verdienst des vorliegenden Buches ist, bildet ein Gemengsel entlehnter Lehren aus alter und neuer Zeit, Gnosis, Philosophie und populärer Vorstellungen, das den Stempel bewußter Zusammenstellung für bestimmten Zweck unzweifelhaft trägt. Endlich die Lehre von der Verfassung, aus alttestamentlichen und christlichen Elementen zusammengetragen, um eine Theokratie mit demokratischem Schein aufrecht zu halten, hat in keiner Weise den Charakter religiöser Production. Um so weniger darf die Kraft desjenigen Motives unterschätzt werden, in welchem der Schwerpunkt bei der Bildung und dem Gedeihen dieser Gesellschaft liegt, und dies ist ohne Zweifel das socialistische. Man muß hiebei von derjenigen Einrichtung absehen, welche das meiste Aufsehen gegenwärtig macht, und welche allerdings den unreinen Charakter der Leiter augenfällig beweist, der Polygamie. Der Verf. urtheilt sicher ganz richtig, daß diese Einrichtung, wie sie erst mit der Zeit in der Secte eingeführt worden ist, ebenso wieder von derselben abgeschafft werden kann, und wahrscheinlich auch beseitigt werden wird, wenn die ihr feindselige Partei sich verstärkt, und die längere Durchführung unmöglich macht. Es wird sich allerdings fragen, ob das noch im rechten Zeitpunkte geschieht, wird dieser versäumt, so kann mit dem Falle dieser Sitte auch die ganze Gesellschaft zusammenbrechen. Immerhin aber muß man zugeben, daß die letztere ihrem Wesen nach fortbestehen kann auch ohne jene Einrichtung. Das belebende Motiv derselben ist ein allgemeineres, es ist der Gedanke eines privilegierten Gottesvolkes, in welchem jeder einzelne an dem Segen des Wohlstandes Theil nimmt. Darauf ist jetzt noch die Anziehungskraft und der Zusammenhalt der Gemeinde gegründet. Sie hat damit ins Leben gerufen, was andere — man darf nur an den S. Simonismus erinnern — bloß als Project aufzustellen vermochten. Der weite

amerikanische Boden, der nach mehreren Fehlversuchen einen Raum darbot, eben abgelegen und abgeschlossen genug, um ungestört zu bleiben, und doch zugleich soweit im Zusammenhange mit der übrigen Welt, um die Mittel des Lebens und Wohlstandes darzubieten, hat es möglich gemacht. Auch darf man nicht übersehen, daß hier der Anfang nicht in Ideen und Idealen liegt, sondern in einer eigennützigen betrügerischen Unternehmung, deren Gelingen erst zu einem Projecte mit allgemeiner Tendenz führte; denn gerade dadurch ist dem Ganzen von Anfang an dieser Stempel zäher Betriebsamkeit aufgedrückt, welche den Erfolg fortwährend gesteigert hat. Der Verf. ist gewiß mit Recht der Ansicht, daß man über das Ganze nicht leichthin aburtheilen und es mit dem Prädicate eines großen Schwindels abfertigen darf. Die Kraft liegt eben in dem Erfolge, den die Mormonen auf socialem und ökonomischem Boden gehabt haben und noch haben, und wofür die religiöse Seite allerdings nur eine rohe Folie bildet. Die Polygamie wird eben deswegen aufhören müssen, und zwar bald, wenn die Angaben des Verf.'s richtig sind, wonach dieselbe keineswegs eine raschere Zunahme der Bevölkerung bewirkt, sondern die starke Ausdehnung der einzelnen Familie bereits ausgeglichen wird durch die erzwungene längere Ehelosigkeit junger Männer, welche keine Frauen finden und nicht die Mittel haben sie zu ernähren. Aber auch wenn dies beseitigt ist, wird sich nur eine neue größere Schwierigkeit erheben. Die mormonische Gesellschaft ruht ganz auf theokratischem Grunde. Sie hat auch hierin durchgeführt, was sonst socialistische Systeme bloß zu projectieren vermochten. Aber die Unterdrückung der Freiheit kann nicht in die Länge währen. Wenn in den Gliedern das Gefühl allgemein wird, daß die selbständige ökonomische Existenz möglich ist, wird der Zauber dahin sein, der religiöse Betrug wird dann bald keine Kraft mehr haben, und die Fesseln der Herrschaft abgeschüttelt werden. Ohne Zweifel hat aber der Verf. auch darin ganz recht, wenn er das bisherige Temporisieren der Bundesregierung billigt, und es für besser hält, daß dasselbe fortgesetzt werde und man die Zwangsmaßregeln, zu welchen die republikanische Partei neigt, vermeide. Dieselben würden große Opfer fordern und den Proceß zunächst nur verzögern. Ueberläßt man ihn sich selbst, so führt er zu einem sichern Ende, wenn auch die Zeit desselben nicht zu schätzen ist. Die geschichtliche Bedeutung des Mormonismus wird aber immer die sein, daß er eine namhafte Stellung unter den socialistischen Combinationen des Christenthums einnimmt, welche vielleicht eine neue Periode in der Geschichte desselben einleiten. K. v. W.

Weiß, A., Archivar, Kärnthen's Adel bis zum Jahre 1300. Verfaßt im Vereine mit mehreren Geschichtsfreunden. Wien, 1869. Braumüller. (324 S. 8.) 1 Thlr. 20 Sgr.

Nach dem Titel möchte man erwarten, in diesem hübsch ausgestatteten Büchlein eine quellenmäßige Geschichte der Adelsgeschlechter Kärnthens von den ältesten Zeiten bis zum Jahre 1300 zu finden. In Wirklichkeit aber enthält dasselbe etwas ganz anderes. Nach einer mit manchen Irrthümern behafteten Einleitung über die Standesverhältnisse und das sociale Leben des Mittelalters, welche zeigt, daß der Verf. auch über Küche und Keller unserer Zeit eingehende Studien gemacht hat, folgt ein alphabetisches Verzeichniß der kärnthnerischen Adelsgeschlechter, die um das Jahr 1300 vorkommen mochten, aber vielleicht auch noch nicht oder nicht mehr vorkamen, da nach den Notizen, welche die Herausgeber über die einzelnen Geschlechter bringen, manche nur früher oder später in den Quellen sich finden. Hierauf folgt (S. 166—268) ein „kärnthnerisches Adelsregister von 1446", welche Jahrzahl deswegen „herausgegriffen wurde, weil von diesem Jahr im k. k. Geh. Haus-, Hof- und Staatsarchiv zwei gleichzeitige Verzeichnisse der Stände von den drei Landen vorhanden sind, die in allem Wesentlichen mit einander übereinstimmen, und in welchen die Herren, Ritter und Knechte meist mit Geschlechts- und Taufnamen aufgeführt sind." Auch diesem Verzeichnisse sind Notizen aus anderen Quellen beigegeben. Endlich folgt noch ein „Verzaichnuß der Khärneriſchen Herren und Landleuth, geist- und weltliches Standts, so derzeit im Leben und vonn den geistlichen, bei ihren Bistumben und Praelaturen sich befinden, beschrieben anno 1611 mense maii", mit einigen Anmerkungen der Verfasser. Auch diesem Verzeichnisse geht eine Einleitung voraus über die Reformation und deren greuliche Folgen, die mit den Worten des „protestantischen Geschichtschreibers Wolfgang Menzel" und des „Protestanten Gfrörer" mit gar kräftigen Worten geschildert werden. Daß übrigens Studien über Adelsgeschlechter, denen alle Quellenangaben fehlen, keinen wissenschaftlichen Werth haben, hätten die Verfasser selbst wissen sollen. Hb.

Gauthier, Jules, histoire de Marie Stuart. Tome I. Paris, 1869. Lacroix, Verboeckhoven & Cie. (XVI, 384 S. gr. 8.) 1 Thlr. 20 Sgr.

Schon das Motto, das der Verf. auf den Titel gesetzt hat, läßt ahnen, daß er es darauf abgesehen hat, eine von der Laune des Schicksals unterdrückte Unschuld zu Ehren zu bringen, und die ausführliche Einleitung belehrt uns dann weiter, daß die umfassenden Untersuchungen, welche er über die Geschichte der Maria Stuart angestellt hat, ihn zu einem den bisherigen Ansichten ganz widersprechenden Resultate geführt haben. Vor seinen eigenen Forschungen, sagt der Verfasser, habe er nicht an der Schuld der Maria Stuart gezweifelt; nachdem er aber die Actenstücke über den Tod ihres Gemahls Darnley genau geprüft und verglichen habe, habe er die Ueberzeugung gewonnen, daß es sich bei der Anklage der Königin nur darum gehandelt habe, die Frucht des schmählichen Sieges zu sichern, welchen die Barone über sie errungen hatten. Nachdem dieselben die Königin mit Hülfe Elisabeth's und ihrer Minister vom Throne gestoßen hatten, suchten sie die Schuld der Verbrechen, deren Urheber sie selbst gewesen, auf die Königin zu wälzen. In ähnlicher Weise wie die Ritter, welche zu Maria's Lebzeiten sich mit Begeisterung ihrem Dienste gewidmet haben, so hat auch Gauthier ein sehr lebhaftes Interesse für die schöne unglückliche Königin gefaßt, welches ihn bewog, nicht nur die reiche gedruckte Literatur über sie genau zu studieren, sondern auch mehrere Jahre darauf zu wenden, um weitere Forschungen in den Archiven von Simancas, Edinburg und London anzustellen, ja sogar die Plätze zu besuchen, wo sie geboren war, gelebt und gelitten hatte. Zunächst, versichert er, habe er kein Buch schreiben, sondern nur zu Befriedigung seiner eigenen Liebhaberei und seines Wahrheitsdurstes die anziehende historische Aufgabe lösen wollen; nachdem er aber die Studien und Reisen gemacht, habe er auch die Verpflichtung gefühlt, die Ergebnisse derselben der gelehrten Welt mitzutheilen. So ist nun ein umfassendes Werk entstanden, das nicht nur die Frage über die Mitschuld der Maria an dem Tode ihres Gemahls und über die Echtheit der ihr zugeschriebenen Briefe an Bothwell aufs neue erörtert, sondern die ganze Geschichte ihres Lebens und ihrer Kämpfe erzählt, die vorhandenen Actenstücke mustert, und die Ansichten früherer Forscher kritisiert. In diesem ersten Bande kommt der Verf. bis zu jener Katastrophe, welche dem Gemahl der Königin das Leben raubte. Er erzählt vorerst nur die Thatsachen, die nähere Untersuchung über die Betheiligung der Königin an der Verschwörung und über ihr Verhältniß zu Bothwell ist dem nächsten Bande vorbehalten. Aus der gegebenen Erzählung erhellt, daß Bothwell das Haupt der Verschwörung war, welche das Landhaus, in dem Darnley krank lag, durch Pulver in die Luft gesprengt hat, daß aber daneben noch eine andere Gruppe Verschwörer bestand, durch welche der König vor der Explosion erwürgt wurde, und daß er von Brandwunden unverletzt in einiger Entfernung von den Trümmern gefunden wurde. Soll etwa dadurch die Schuld Bothwell's gemildert werden? Aus einer Andeutung in der Vorrede S. XIV entnehmen wir, daß der Verf. das Hauptgewicht

seiner Apologie auf den Beweis der Unechtheit der in der Cassette vorgefundenen Briefe Maria's an Bothwell stützt, welchen Beweis er mittelst der in Simancas gefundenen Actenstücke mit Sicherheit führen zu können glaubt. Kl.

Liske, Dr. Xaver, **der türkisch-polnische Feldzug im Jahre 1620.** Nach gedruckten und handschriftl. Quellen dargestellt. (Aus dem Archiv f. Kunde östr. Geschichtsquellen.) Wien, 1869. Gerold's S. in Comm. (45 S. Lex.-8.) 6 Sgr.

Vorliegendes, drei Bogen starke Heft ist ein besonderer Abdruck aus dem 41. Bande des von der kaiserl. Akademie der Wissenschaften herausgegebenen Archivs für Kunde österr. Geschichtsquellen. Der Verf., dem reiche polnische Quellen zur Verfügung standen, glaubt zunächst betonen zu müssen, daß, indem er sich zum Theil in sachlichen Widerspruch mit Hammer's musterhafter Geschichte des osmanischen Reiches setze, er durchaus nicht dem hohen Werthe jenes noch für lange hinaus wichtigsten Werkes zu nahe treten wolle. Doch hätten Hammer eben nur türkische Schilderungen vorgelegen.

Die Darstellung des Verf.'s, der mit gewandter Hand den Stoff sichtet, ist denn auch außerordentlich klar. Wir gewinnen wieder Einblicke in innere, wirklich trostlose Verhältnisse der Republik, schon lange bevor deren Geschick sich erfüllen sollte. Zu einer Zeit, wo, außer eigentlichen Polen und kleinrussischen Stämmen, auch Litauen im Norden und Theile Rumäniens im Süden zum Reiche gehörten, zeigt dasselbe, in Folge selbstischer Adelswirthschaft, schon bedauerliche Schwäche nach Außen.

Der Träger des ganzen, von vorn herein wegen innerer Zwietracht mit durchaus ungenügenden Kräften eröffneten Feldzuges ist ein greiser Held, der Kosakenhetman Zolkiewski, dessen schöne Gestalt sich in reinem Lichte und gewissermaßen versöhnend von dem schmutzigen Hintergrunde abhebt. Nach rühmlichem Widerstande des kleinen, durch deutsche Söldner verstärkten polnischen Heeres in der Ebene von Jassy, wo die Untreue des moldauischen Hospodars Graziani, der gleichwohl hauptsächlicher Urheber des Krieges gewesen, verhängnißvoll geworden, war dem Hetman beschieden innerhalb der Wagenburg einen Rückzug zu leiten, den die Geschichte zu den glänzendsten zählen würde, der aber durch die polnische Erbsünde, Mangel an Unterbötigkeit, schon nahe fast erreichtem Ziele, doch mit vollem Untergange endete. Zolkiewski fiel, der letzten Einer, im Handgemenge.

Mit Recht sagt der Verf.: Hunger, Durst, Müdigkeit, ununterbrochene Märsche, unaufhörliche Angriffe überwiegender feindlicher Macht konnten das kleine Heer nicht bezwingen; eigene Zwietracht, Uebermuth und Eigendünkel des Adels hatten den Untergang herbeigeführt. Auch auf das rumänische, im Blute so vielfach gekreuzte Volk fallen dabei wieder einige Schlaglichter, die das alte spanische, von allen Bastarden gültige Sprüchwort wieder aufhellen: „Traue keinem Maulesel und keinem Mulatten."

Naturwissenschaften.

Tschermak, Dr. Gustav, Prof., **die Porphyrgesteine Oesterreichs** aus der mittleren geologischen Epoche. (Gekrönte Preisschrift.) Herausgegeben auf Kosten der Akademie. Wien, 1869. Gerold's S. in Comm. (VI, 281 S. gr. 8. u. 3 Taff.) 1 Thlr. 20 Sgr.

Die Eruptivgesteine der mittlern mesozoischen Formationen von der Dyas hinauf bis zum Eocän sind im Allgemeinen in petrographischer Hinsicht viel weniger bekannt, als einerseits die älteren, andererseits die jüngeren der Tertiärformation angehörigen. Zum größten Theil trägt daran ihre meist dichte oder porphyrische Beschaffenheit die Schuld, zum Theil aber auch die hier besonders hervortretende Schwierigkeit, ein Massengestein einer bestimmten Periode zuzuweisen. Diese Lücke in unsern Kenntnissen einigermaßen auszufüllen, bot sich namentlich in Oesterreich Gelegenheit, wo solche Felsarten reichlicher wohl als sonst vertreten, sowie ihrer geologischen Position nach sicherer einzuordnen sind, und einer in diesem Sinne von der Wiener Akademie gestellten Aufgabe verdankt das vorliegende, mit dem Preise bedachte Werk seine Entstehung. Dem Geologen und insbesondere dem Petrographen ist ein Theil der wichtigen Ergebnisse schon aus den Mittheilungen über einzelne Vorkommnisse bekannt, welche der Verf. bereits während der Untersuchungen in den Sitzungsberichten der Wiener Akademie veröffentlichte. Das Werk liefert in seinem jetzigen Aufbau einen überaus schätzbaren Beitrag zur Gesteinskunde und volle Anerkennung verdient es, daß der Verf. sich trotz der kurz zugemessenen Zeit nicht mit der Untersuchung von Museal-Handstücken begnügte, sondern auch die betreffenden Gesteine an ihren im äußersten Westen und Osten der Monarchie gelegenen Orten selbst studierte. So erhalten wir denn neben einer sorgfältigen mineralogischen, zum Theil mit Hülfe des Mikroskops gewonnenen Charakterisierung und zahlreichen neuen Bauschanalysen nicht minder mannigfachen Aufschluß über Lagerungsverhältnisse, Umwandlungsprocesse und Contacterscheinungen, zur Erläuterung der erstern auch viele Profile und Kärtchen. Die für die petrographischen Bestimmungen eingehaltene rationelle Untersuchungsmethode ist Eingangs ausführlicher erörtert.

Die Hauptbezirke, welche in Berücksichtigung gezogen wurden, sind der Südrand des Riesengebirges mit seinen zum Rothliegenden gehörenden Decken von Melaphyr, in welchen stellenweise auch Olivin vorkommt; die Waldenburger Mulde mit ihren Felsitporphyren, die älter sind als das Rothliegende. Das große Südtyroler Gebiet von rothem Quarzporphyr (dem sich local ein Quarzporphyrit beigesellt, welcher lediglich plagioklastischen Feldspath führt), und die vielbesuchten und vielbesprochenen Melaphyre und Augitporphyre von Predazzo im Fassathal. Ref. kann dem Verf. nur Recht geben, wenn er die Melaphyre als vorwiegend aus Plagioklas und Augit bestehend befand und v. Richthofen's Angabe eines Hornblendegehalts als irrthümlich bezeichnet; ob aber die feinen durchsichtigen mikroskopischen Prismen hier dem Orthoklas angehören, ist nicht wenig zweifelhaft. Der Monzonit wird beibehalten, obwohl mit dem Namen dieses zwischen Syenit und Diorit schwankenden Gemenges eigentlich mehr ein geologischer als petrographischer Begriff verknüpft ist. In dem recht basaltähnlichen Augitporphyr wurde gleichfalls Olivin entdeckt und der Hypersthen v. Richthofen's in den Gängen am Monzoni auf gewöhnlichen Augit zurückgeführt. Ferner die Felsitporphyre von Raibl in Kärnthen, Gabbros aus dem Salzkammergut und Serpentine südlich von Wien. Sodann gehören hierher in Siebenbürgen die Felsitporphyre und Melaphyre des Torockoer Gebirgszugs, die Augitporphyre und Melaphyre des südwestlichen Erzgebirges und Gesteine aus dem Persanyer Kalkgebirge, unter denen namentlich die Olivin-Gabbros von hohem Interesse sind, deren Studium zur Auffindung des Olivins in mehreren gabbro-ähnlichen Felsarten geführt und den Nachweis veranlaßt hat, daß manche Serpentine nur Umwandlungsproducte derselben sind. Von geringerer Wichtigkeit sind in den westlichen Karpathen die Melaphyre des Waaggebiets und die Porphyre von Krakau, ergebnißreich aber war die Untersuchung der sog. Teschenite in den schlesischen Karpathen, welche in zwei ganz abweichende und sonderbar constituierte Gesteine zerfallen. Erwünscht wäre die Feststellung, ob hier in der That der Analcim als ursprünglicher Gemengtheil auftritt.

Großes Gewicht legt der Verf. mit Recht auf die in fast allen Gebieten vorkommenden theils ursprünglichen, theils durch spätere Zusammenschwemmungen entstandenen Tuffbildungen, deren kryptoklastische Massen bisher so vielfach mit krystallinischem Material verwechselt wurden. Sehr zweckmäßig erscheint die Einführung des Namens Plagioklas für die zwischen Albit und Anorthit stehenden, kalk- und natronhaltigen triklinen Feldspathe von weiter kaum bestimmbarer Natur. Die pechsteinartigen Varie-

täten als Verwitterungsproducte zu denten, welche mit Opalsubstanz imprägniert seien, ist aber nach den mikroskopischen Untersuchungen, welche der Ref. an einzelnen solcher Vorkommnisse anstellte, nicht wohl gestattet, da ihre amorphe Grundsubstanz wirklich hyaliner und nicht porodiner Natur ist. Die Gediegenheit des Werkes mag die Länge seiner Besprechung entschuldigen, es ist eine Quelle vielseitiger Belehrung und bei der Uebersichtlichkeit der Gruppierung wird Jeder das, was er daraus schöpfen will, leicht zur Hand haben.

Ehrenberg, Dr. C. G., über mächtige Gebirgs-Schichten vorherrschend aus mikroskopischen Bacillarien unter und bei der Stadt Mexiko. (Aus den Abhandl. der k. Akad. d. W.) Mit 3 Taff. Abbildgn. u. Karten. Berlin, 1869. Dümmler's V. in Comm. (66 S. kl. 4.) 1 Thlr. 15 Sgr.

Wie ein Theil des Grundes und Bodens von Berlin aus einem schwammigen Thonlager besteht, welches größtentheils aus Kieselpanzern von Diatomeen zusammengesetzt wird, so ruht auch die Stadt Mexico und ihre Umgebung in meilenweiter Ausdehnung auf einem Lager von grauer oder schneeweißer Infusorienerde, welches bis zu 240' Tiefe hinabgeht — ein abermaliger Beweis von der ungeahnten Verbreitung „biolithischer" Gebirgsarten, den der rastlose Verfasser der Mikrogeologie hier im Anschluß an vereinzelte frühere Untersuchungen dorther bezogenen Materials beibringt. Von den 33 Proben, welche ihm diesmal zu Gebot standen, enthielten 20 eine Beimengung von mikroskopischen Organismen, welche neben vielen auf der ganzen Erde weit verbreiteten eine große Zahl ganz localer Gestaltungen darbieten, aber von dem jetzigen mikroskopischen Leben der mexicanischen Hochländer wesentlich verschieden sind. Da sie sämmtlich Süßwasser-Organismen und die jetzigen Hochseen Mexico's salzig sind, so glaubt der Verf., daß hier die bis zum massigen Porphyrgestein reichenden Infusorienschichten Absätze aus einer Periode seien, in der jene Seen nur Süßwasser enthielten, während ihr Salzgehalt erst nach der Ablagerung jener Schichten durch „vulkanische Verhältnisse" vermittelt wurde. Die Gesammtzahl der Organismenspecies (Bacillarien und Phytolitharien) beträgt 146. Eine lateinische Diagnose des Neuen enthält auch zugleich die Beschreibung der jüngsthin in analogen Bildungen Neuseelands und Borneo's aufgefundenen Reste. Das Hauptmaterial ist auf zwei schönen Tafeln dargestellt. Im Gegensatz zu wohl sämmtlichen andern Forschern hält Ehrenberg auch hier noch an seiner ursprünglichen Ansicht fest, daß die Bacillarien (Diatomeen) zu den Thieren und nicht zu den Pflanzen gehören.

Zeitschrift für Ethnologie. Hrsg. von A. Bastian u. R. Hartmann. 2. Jahrg. 1. Heft.

Inh.: R. Hartmann, über Pfahlbauten, namentlich der Schweiz, sowie über noch einige andere, die Alterthumskunde Europa's betreffende Gegenstände. 1. — Fr. Engel, die Palmen. — Miscellen. — Bücherschau.

Archiv f. Naturgeschichte. Hrsg. von F. H. Troschel. 35. Jahrg. 3. Heft. 1869.

Inh.: A. B. Meyer, über den Giftapparat der Schlangen, insbesondere über den der Gattung Callophis Gray. (Schluß.) — A. v. Frantzius, die Säugethiere Costaricas, ein Beitrag zur Kenntniß der geograph. Verbreitung der Säugethiere Amerikas. — Troschel, Bericht über die Leistungen in der Naturgeschichte der Säugethiere, in der Herpetologie, in der Ichthyologie und in der Naturgeschichte der Mollusken während des Jahres 1868.

Neues Jahrbuch f. Mineralogie, Geologie u. Paläontologie. Hrsg. von G. Leonhard u. H. B. Geinitz. 1. Heft.

Inh.: Th. Liebe, die Diabase des Voigtlandes und Frankenwaldes. — Burkart, die Goldlagerstätten Californiens. — G. v. Rath, der Aetna in den Jahren 1863—66 mit bes. Beziehung auf die große Eruption von 1865; auszugsweise übertragen nach dem Werke von O. Silvestri. — Briefwechsel 2c.

Botanische Zeitung. Red.: H. v. Mohl u. A. de Bary. 28. Jahrg. Nr. 1—3.

Inh.: F. Hildebrand, über die Schwimmblätter von Marsilia u. einigen anderen amphib. Pflanzen. — J. Hanstein, erste Entwickelung der Achsen- und Blattorgane phanerogamer Pflanzen. — E. Hampe, Musci frondosi e Prov. Natal. — Hanstein u. Schmitz, Entwicklungsgeschichte der Blüthen einiger Piperaceen. — Neuere lichenologische Arbeiten. — Literatur, Sammlungen, Personalien 2c.

Der Naturforscher. Hrsg. von Wilh. Sklarek. 3. Jahrg. Nr. 1—4.

Inh.: Lichtabsorption des atmosphär. Wasserdampfes. — Wärmestrahlung rauher Oberflächen. — Struktur und Bewegung der Gletscher. — Fortpflanzung von Thieren im Larvenzustand. — Einige Vegetationsversuche in wässr. Lösungen. — Der malayische Archipel. — Die Grenzen zwischen Jura- u. Kreideformation. — Die Explosionen bei den Meteorsteinfällen. — Das Ergrünen etiolirter Pflanzen. — Polarisirtes Licht in festen durchsichtigen Körpern. — Das Vanadin. — Abhängigkeit der Milch von der Art der Fütterung. — Ueber das Indol. — Erregung der Phosphorescenz durch verschiedenfarb. Strahlen. — Die Vertheilung der Gewitter. — Die Eiszeit in Oberschwaben. — Ein Sinnesorgan der im Wasser lebenden Wirbelthiere. — Regelmäßiger Wechsel getrennt geschlechtl., diklinischer Blüthen. — Die Atmosphäre des Neptun. — Die Bewegungen des Kamphers auf dem Wasser. — Die ältesten Laubwälder Europa's. — Die Molekularkräfte des Chlors, Broms u. Jods. — Das Fliegen der Käfer. — Von den physikal. Eigenschaften der Ackerkrume. — Kleinere Mittheilungen.

Chemisches Centralblatt. Nr. 1 u. 2.

Inh.: Wochenbericht. — Ueber Allylverbindungen. — Ueber Pyridinbasen. — S. Schenk, über den Werth der quantitativen Harnstoffbestimmung nach Liebig. — N. Lubavin, über Pyrrol u. über Chinetrin. — A. W. Hofmann, Einwirkung des Jods auf Thiobenzamid. — P. Schützenberger, Abkömmlinge der Schwefelsäure. — Zur Fabrication des Zuckers. — Krystallisirtes Digitalin. — Darstellung von Chlorathydrat. — Abkömmlinge des Naphtols.

Zeitschrift für Chemie. Hrsg. von F. Beilstein, R. Fittig u. H. Hübner. 13. Jahrg. N. F. 6. Bd. 2. Heft.

Inh.: R. Otto, über zwei isomere Pentachlorbenzote u. Bichlorbenzolchlorid. — Th. Anderson, über die Producte der trocknen Destillation thier. Substanzen. — H. Zschiesche, einige Versuche über die Salze der Ceritbasen. — M. Biechete, über einige Derivate des Kreosols. — C. Seuhofer, über die Sulfoxybenzoësäure. — Ad. Lieben, über die Einwirkung von unterchlor. Säure auf Butylen. — C. Schorlemmer, über Octylverbindungen. — M. Brandau, über chlorige Säure. — A. Rundspaden, über die Electrotyse des Wassers in Berührung mit Silber. — M. Ballo, neue Bildungsweise des Binitronaphtols.

Rechts- und Staatswissenschaft.

Appenzellisches Landbuch vom Jahre 1409. Aeltestes Landbuch der schweizerischen Demokratien. Mit Erläuterungen herausgegeben von J. B. Rusch. Zürich, 1869. Schultheß. (123 S. gr. 8.)

Die Schrift enthält einen Abdruck des Appenzellischen Landbuchs von 1409, d. i. einer Aufzeichnung der Statuten und des Gewohnheitsrechts. Derselbe ist in einer durchaus ungenügenden Weise veranstaltet. Man begegnet nämlich darin zahlreichen Verordnungen, welche ein Datum haben, dem zufolge sie viel später als 1409, meistens im 16. Jahrhundert ergangen sind. Nun heißt es zwar in der Einleitung S. 7, daß in dem ursprünglichen Texte „für spätere Einträge Lücken offen gelassen worden sind, die meistens ihre Benutzung fanden", bei dem Abdruck hätte aber doch in irgend einer Art bemerklich gemacht werden müssen, was Bestandtheil des ursprünglichen Textes und was späterer Zusatz ist, da dies bei allen nicht datierten Capiteln unmöglich zu erkennen ist. Dem Abdrucke gehen außer einer Aufzählung einiger Appenzeller Verordnungen voraus: „Grundzüge des appenzellischen Erbrechts in seiner Entwicklung und Verwandtschaft mit ältestem und älterem übrigen schweizerischen sowie mit dem germanischen Rechte". Von einer wissenschaftlichen Ergründung der erbrechtlichen Grundprincipien, einer Darlegung der juristischen Natur der hierher gehörigen Institute und einer logischen Entwicklung der einzelnen Sätze ist indeß keine Spur zu finden; der Verf. giebt vielmehr in völlig kritikloser und fragmentarischer Weise eine Blumenlese von erbrechtlichen Bestimmungen schweizerischer Rechtsquellen aus den verschiedensten Zeiten und Gegenden, ohne das juristische Verständniß in irgend einem Punkte zu fördern. Es finden sich vielmehr vielfache Mißverständnisse; so z. B. wird das Erbrecht des Mannes an der eingebrachten Fahrniß der Frau oder an einem Theile derselben S. 19 als ein Seitenstück zur Morgengabe bezeichnet; der Erwerb der Erbschaft wird S. 54. 55 verwechselt theils mit der am Dreißigsten stattfindenden Erbesregulierung, theils mit dem

Erwerbe des Erbrechts unter Ehegatten durch Consumierung der Ehe und v. a.

1) **Berner**, Dr. Alb. Fr., Prof., **Kritik des Entwurfes eines Strafgesetzbuches für den Norddeutschen Bund.** Leipzig, 1869. B. Tauchnitz. (74 S. gr. 8.) 12 Sgr.

2) **Binding**, Dr. Carl, Prof., **der Entwurf eines Strafgesetzbuches für den Norddeutschen Bund** in seinen Grundsätzen beurtheilt. Leipzig, 1869. Engelmann. (VIII, 136 S. gr. 8.) 27½ Sgr.

3) **Fuchs**, Carl, Staatsanwalt, **kritische Bemerkungen zu den Gesetzentwürfen über Proceßverfahren und Strafrecht für den Norddeutschen Bund.** Breslau, 1869. Korn. (70 S. gr. 8.) 10 Sgr.

4) **Häberlin**, Dr. C. F. W. J., Prof., **kritische Bemerkungen zu dem Entwurf eines Strafgesetzbuches für den Norddeutschen Bund.** Erlangen, 1869. Enke. (IV, 103 S. gr. 8.) 18 Sgr.

5) **Hälschner**, Dr. Hugo, Prof., **Beiträge zur Beurtheilung des Entwurfes eines Strafgesetzbuches für den Norddeutschen Bund.** Bonn, 1870. Marcus. (VII, 76 S. gr. 8.) 10 Sgr.

6) **Heinze**, Dr. C. Fr. Rud., Prof., **staatsrechtliche und strafrechtliche Erörterungen zu dem amtlichen Entwurf eines Strafgesetzbuchs für den Norddeutschen Bund.** Mit Straftabellen und Index. Leipzig, 1870. Gebhardt. (XIII, 273 S. gr. 8.) 1 Thlr. 15 Sgr.

7) **Held**, Herm. Gust., Justizrath, **Bemerkungen zu dem Entwurf eines Strafgesetzbuches für den Norddeutschen Bund.** Dresden, 1870. Bach. (76 S. gr. 8.) 10 Sgr.

8) **Meyer**, H., **das Norddeutsche Strafrecht.** Eine Beurtheilung des Entwurfs eines Strafgesetzbuchs für den Norddeutschen Bund. Halle, 1869. (VI, 89 S. 8.)

9) **Poland**, Fr., Assessor, **Bemerkungen zum Entwurfe eines Strafgesetzbuchs für den Norddeutschen Bund.** Leipzig, 1869. Fues's Verlag. (16 S. 8.) 3 Sgr.

10) **Vollert**, Dr. A., Appellationsgerichtsrath, **Kritik des Entwurfes eines Strafgesetzbuches für den Norddeutschen Bund.** (Aus den Blättern für Rechtspflege in Thüringen und Anhalt.) Jena, 1870. Fr. Frommann. (68 S. gr. 8.) 12 Sgr.

Der Entwurf eines Norddeutschen Strafgesetzbuches hat in weniger als 5 Monaten eine reichhaltige Literatur hervorgezaubert, die hier nicht kritisiert sondern nur angezeigt und sortiert werden soll.

Der Zeit nach gebührt der Vortritt der Broschüre Nr. 9. Die Arbeiten Berner's, Häberlin's, Meyer's, Fuchs', Held's, Binding's sind etwa gleichzeitig mit dem Beginn der Arbeiten der Revisionscommission, oder doch vor dem Schluß der Berathungen erschienen und darauf berechnet, im Revidierten Entwurf berücksichtigt zu werden. Die Schriften Nr. 5, 6, 10 sind neueren Datums. Hälschner's Beiträge führen sich ein als die Gratulationsschrift der Bonner Facultät zu Bluhme's am 3. Januar 1870 gefeiertem fünfzigjährigen Doctorjubiläum und sollen augenscheinlich mehr zur allgemeinen Orientierung und zur Darlegung der Stellung des Vers. dienen, als unmittelbar praktische Zwecke verfolgen. Vollert verlangt Aufschub der definitiven Beschlußfassung bis dahin, daß der Revidierte Entwurf der öffentlichen Kritik wenigstens etliche Monate ausgesetzt gewesen sei, ein Fall, für welchen Binding eine Fortsetzung seiner Kritik in Aussicht stellt. Des Ref. Schrift ist, was die nächsten Ziele angeht, ein motivierter Protest gegen die Ueberstürzung, mit der die Bundesorgane eine so wichtige und so schwierige Gesetzgebungsarbeit betrieben haben.

Die deutschen Professoren haben das Beispiel des Kgl. Pr. Obertribunals, welches gleich ihnen von der Revisionscommission ausgeschlossen geblieben ist, nicht nachgeahmt; nur die Schriften unter 3, 7, 9, 10 (die vier kürzesten unter allen, bei Fuchs kommen auf das Strafrecht 40 Seiten) sind aus anderen als Professorenfedern geflossen. Held's Bemerkungen entstammen einer amtlichen Arbeit, welche in erster Linie die Aufgabe verfolgt, die Bestimmungen des Entwurfs mit dem Sächs. Stile und den in Sachsen gemachten Erfahrungen in Vergleichung zu ziehen. Vollert stellt sich vorzugsweise auf den Standpunkt der Thüringischen Gesetzgebung und Praxis. Fuchs' Bemerkungen sind in etwas veränderter Gestalt ein Separatabdruck aus der Schlesischen Zeitung. Fünf von den Autoren (1, 3, 4, 5, 8) gehören dem Geltungsgebiet des Preußischen Strafgesetzbuches an, drei (6, 7, 9) dem des Sächsischen, einer (10) dem des Thüringischen. Außerhalb des Norddeutschen Bundes hat sich aber erst die Stimme aus Basel (2) vernehmen lassen. Das Streben, durch wörtliches Ausheben der besprochenen Stellen das Urtheil des Lesers unabhängig zu machen von Besitz und Einsicht des Entwurfs, ist am ausgedehntesten durchgeführt in 2 u. 6.

Der Titel von Nr. 1 ist zu weit. Nach einigen Vorbemerkungen werden nur besprochen: Einleitende Bestimmungen, Strafen, Strafausschließungs- und Strafmilderungsgründe, Concurrenz- und Rückfallsstrafen, Hochverrath und Landesverrath, Körperverletzung. Den Schluß bilden von S. 61 an „Einzelne Bemerkungen zu einigen §§." Häberlin und Meyer, der im Haupttitel gleichfalls zu viel verspricht, begleiten, das preußische Strafgesetzbuch in der Hand, den Entwurf Abschnitt für Abschnitt, um die hauptsächlichsten Aenderungen zu bemerken und in Beziehung auf beibehaltenen oder veränderten Inhalt ihre Zustimmung oder ihre abweichende Ansicht auszusprechen. Mutatis mutandis gilt dasselbe von den Arbeiten Vollert's und Held's. Doch sendet der Letztere auf 16 Seiten allgemeine Parallelen zwischen dem Entwurf und dem Sächsischen Strafgesetzbuch voraus. Die Broschüre von Fuchs beschäftigt sich in fünf Abschnitten mit: allgemeinen Grundlagen, Strafensystem, Gerechtigkeit und Angemessenheit einzelner Strafdrohungen, Grenzen des strafbaren Unrechts. Hälschner und Binding beschränken sich auf kürzere oder längere Abhandlungen über Gegenstände des Allgemeinen Theiles. So bespricht Hälschner S. 2 ff. das Strafsystem, S. 6 ff. die Ehrenstrafe und deren Verhältniß zur Freiheitsstrafe, S. 23 ff. die mildernden Umstände, S. 30 ff. den Vollzug der Freiheitsstrafe, S. 35 ff. die Todesstrafe, S. 53 ff. Strafausschließungs- und Strafmilderungsgründe, S. 63 ff. Versuch, Theilnahme, Begünstigung, S. 69 ff. den Rückfall. Binding handelt S. 4—8 von der Competenz des Bundes zur Strafgesetzgebung, S. 9—42 von dem Grundsatz der höchsten Oekonomie in der Androhung von Strafen und den Verstößen gegen denselben, S. 44—49 von der Dreitheilung der strafbaren Handlungen, S. 52—74 von Schuld und Unschuld, S. 75—83 vom Versuch, S. 84—115 von der Theilnahme an einem Verbrechen, S. 116—136 von dem sog. internationalen Strafrecht.

Die Schrift des Ref. unterscheidet sich von den übrigen Publicationen dadurch, daß sie S. 1—136 die staatsrechtliche Seite und Schwierigkeit der Aufgabe an das Licht zieht und nicht bloß einzelne Verbesserungen, wie man dieselben von der Revisionscommission erwarten darf, sondern eine gänzliche Umarbeitung des Entwurfs fordert. In Abhandlung I hat er unternommen nachzuweisen, daß die Competenz zur Gesetzgebung in Strafsachen, wie sie verfassungsmäßig den Bundesorganen zukommt, viel zu umfassend ist, um jemals von dem Bunde ausgefüllt werden zu können, daß also eine rationelle Ausscheidung derjenigen Theile stattfinden muß, welche die Bundesgesetzgebung in Wirklichkeit beherrschen soll. Abh. II giebt eine Kritik des dem Entwurf beigefügten Einführungsgesetzes und kommt zu dem Ergebniß, daß dasselbe unsichere Grenzen zwischen Bundesgesetzgebung und Landesgesetzgebung schafft, Zusammengehöriges auseinander reißt, in den schwierigsten Fällen im Stich läßt — weil es einfach eine Copie des für ganz andere Verhältnisse geschaffenen Einführungsgesetzes zum Preuß. St. G. B. ist. Abh. III giebt eine verneinende Antwort auf die Frage, ob der Entwurf ein einheitliches Strafrecht in Norddeutschland schaffe. Abh. IV betont den innern und sachlichen Zusammenhang zwischen dem öffentlichen Leben des Norddeutschen Bundes sowie der Norddeutschen Einzelstaaten auf der einen, der

Staatsverbrechen im weitesten Sinn, also Beamtenverbrechen und Polizeivergehen eingeschlossen, auf der andern Seite, und führt aus, daß die hier einschlagenden Vorschläge des Entwurfs im Principe und in den Folgen unvereinbar sind mit dem actuellen staatlichen Doppelleben des Bundes und der Einzelstaaten. Abh. V zeigt, daß die im Entwurf befürwortete unnatürliche Ausdehnung der Strafpflicht eine ebenso unvermeidliche wie unwillkommene Ausdehnung des landesherrlichen Begnadigungsrechtes zur Folge haben würde. Abh. VI enthält des Ref. Vermittelungsvorschläge, deren Lebensnerv das Streben ist, das zu schaffende Strafrecht an das bestehende Staatsrecht organisch anzuschließen. Manchem mögen die Vorschläge prima vista particularistisch gefärbt vorkommen. In Wirklichkeit hat Ref. fast ängstlich darüber gewacht, politischen Neigungen jede Einwirkung abzuschneiden. Sein Streben war ausschließlich darauf gerichtet, das künftige Strafrecht in innern Einklang zu bringen mit dem unleugbar bestehenden Staatsrecht. Er hält sich streng auf dem Boden der rechtlichen Consequenz; aber gerade von diesem Standpunkt aus kann man es nur verurtheilen, wenn den Staatsverbrechen eine Behandlung zu Theil wird, welche vielleicht einem zukünftig, gewiß nicht dem gegenwärtig in Norddeutschland geltenden Staatsrecht entspricht. Diese objective Richtung brachte es mit sich, daß ebensogut die Unterlassungssünden hervorgezogen sind, welche der Entwurf zum Schaden des Bundes und dessen Rechtes begeht. Dies ist besonders der letzte Zweck der Abhandlung VII „Oeffentliche Verbrechen gegen das Ausland." Den Uebergang zu dem specifisch criminalistischen Theil bildet Abh. VIII über Bestrafung der Verbrechen im Ausland. Abh. IX behandelt die höchst bedeutende Tragweite des Entwurfs für das künftige Strafproceßrecht. In Abhdlg. X werden die tabellarisch zusammengestellten und bearbeiteten Strafdrohungen des Entwurfes verwerthet zu Aufstellung einer tief eingreifenden Reform der Strafsatzungen und Strafurtheile. S. 182—243 bringen unter 35 Nummern Erörterungen zu einzelnen §§ des Entwurfes.

Begreiflich sind die Tonarten und die Richtungen dieser improvisierten Literatur sehr verschiedene, z. Th. gegensätzliche; den schärfsten polemischen Ton schlagen die drei Docenten in Basel, Berlin, Leipzig an; am respectvollsten wird der Entwurf von 4 und 9 behandelt. Aber ein Resultat scheint dem Ref. zweifellos zu sein: die Herstellung eines Strafgesetzbuches, das dem Norddeutschen Bund Ehre macht, ist schwieriger, als manch Einer gedacht hat, und dem Reichstag, der gegenwärtig zusammengetreten ist, kann im günstigsten Falle nur ein nothreifer Entwurf vorgelegt werden. Hze.

John, Dr. Rich. Ed., Prof., Entwurf mit Motiven zu einem Strafgesetzbuche für den Norddeutschen Bund. Berlin, 1868. Guttentag. (VIII, 648 S. gr. 8.) 3 Thlr.

Bekanntlich sind von der Bundescommission, welche vom 1. October bis 31. December 1869 den amtlichen Entwurf eines Strafgesetzbuches für den Norddeutschen Bund geprüft hat, die Professoren grundsätzlich ausgeschlossen gewesen; Sitz und Stimme hat man ihnen verweigert, nur die Fähigkeit schätzbares Material zuzuführen, über welches die Commission zu Gericht sitzen sollte, ward ihnen zugestanden. Ebenso bekannt ist, daß die ursprüngliche und peremtorische Frist zu Ertheilung von Gutachten genau in die Jahreszeit fiel, von der die akademischen Docenten Gebrauch machen müssen, wenn sie überhaupt einmal des Jahres sich erholen wollen, und daß sie etwa lang genug war, um den zehnten oder zwölften Theil der Arbeit gründlich zu prüfen.

Der Verf. ist wenigstens mit der Zeit besser daran gewesen; für seine Arbeit hat er einen Zeitraum von beinahe zwei Jahren zur Verfügung gehabt; er hat bereits den Urhebern des Entwurfs seine Ansichten in der Ausführlichkeit dargelegt, die zu den Kennzeichen der Schrift gehört. Es ist schon anderwärts bemerkt worden, daß John besser gethan hätte, die 34 Titel und 251 §§ seines Entwurfes äußerlich zu einem Ganzen zu verbinden, anstatt dieselben durch den ganzen dicken und enggedruckten Band zu zerstreuen und unter der schweren Masse der Motive zu erdrücken. Ohne Zweifel hat der amtliche Entwurf in den zwei Lebensstadien, die jetzt hinter ihm liegen, reichlichen Gewinn gezogen aus den zahlreichen und oft glücklichen Fassungsänderungen, aus den verbesserten Straffätzen wie aus den sachkundigen und scharfsinnigen Ausführungen dieser Privatarbeit. Aber gerade das Beste und Eigenthümlichste, was die akademische Schule für gesetzgeberische Aufgaben leisten kann, die freie Initiative fehlt dem Buch; unter den fortlaufenden Berufungen auf die praktischen Erfahrungen am preußischen Strafgesetzbuch, auf Oldenburgische und Lübische Ausgaben des preußischen Gesetzbuches und den Rücksichten auf die Annehmbarkeit der vorzuschlagenden Aenderungen in den Augen der preußischen Praktiker hat die wissenschaftliche Selbständigkeit und die Freiheit der geistigen Bewegung gelitten. Freilich war durch den, gewiß äußerst praktischen Anschluß des Entwurfes an das preußische Strafgesetzbuch und durch die beabsichtigte Vollständigkeit des Entwurfes von vornherein eine Abhängigkeit gegeben, welche der Entwickelung origineller Ideen schwere Hindernisse bereitete. Die Privatarbeit ist an manchen Stellen sogar ängstlicher als der amtliche Entwurf, indem sie z. B. die zwanzigjährige Dauer der Zuchthausstrafe beibehält und die Zeitdauer der „Beurlaubung" nach Verschiedenheit der Fälle auf das letzte Sechstel bis Drittel der Strafzeit beschränkt. Es war recht eigentlich Sache des theoretischen Criminalisten, die Richtigkeit der Principien an den Stellen zu prüfen, an welchen die §§ des Gesetzbuches bisher und zufällig zu schreienden Irrungen und Conflicten noch nicht geführt haben, so die zweifellos incorrecten Sätze über internationales Strafrecht, und den doch gewiß von Niemandem für mustergültig angesehenen Abschnitt über den Zweikampf. An beiden Gegenständen geht unser Entwurf schweigend vorüber.

Noch wichtiger, vielleicht auch noch schwieriger war es, die Charakterzüge festzustellen, durch welche das künftige Strafgesetzbuch für den Norddeutschen Bundesstaat von dem bisherigen Strafgesetzbuch für den preußischen Einheitsstaat sich unterscheiden muß, wenn es nicht zu unsäglichen Irrungen und Störungen in der Praxis kommen soll. Unmöglich kann die Bundesgesetzgebung das ganze Gebiet des Strafrechtes abbauen. Es galt also eine rationelle Vertheilung der Gegenstände zwischen Bundesgesetzgebung und Landesgesetzgebung zu finden. Der amtliche Entwurf hat ein ebenso bequemes als willkürliches Kriterium angenommen; er fragt und richtet sich einfach danach, ob das preußische Strafgesetzbuch einen Gegenstand behandelt oder nicht. Der John'sche Entwurf verfährt insofern correcter, als er die Polizeistrafsachen insgesammt der Landesgesetzgebung zutheilt, „weil eine nicht geringe Zahl derselben, durch locale Verhältnisse bedingt, den Charakter der gemeinsamen Gültigkeit gar nicht erlangen kann, und weil es nicht als eine Aufgabe der Bundesgesetzgebung betrachtet werden darf, jede unbedeutende Kleinigkeit vor ihr Forum zu ziehen." Aus dem letztern Grund befürwortet John, auch eine Anzahl nichtpolizeilicher Strafbestimmungen „wegen ihrer geringeren Bedeutsamkeit" in der Bundesgesetzgebung zu übergehen und der Landesgesetzgebung zuzuweisen. Aber er macht hier nicht einmal den Versuch einer organischen Scheidung und einer Bestimmung aus dem Innern der Sache heraus. Anstatt die so nahe liegende Frage aufzuwerfen, ob und inwieweit die Amtsverbrechen der einzelstaatlichen Beamten, die Verbrechen gegen die Einzelstaaten als solche und gegen deren Organe in das Bundesgesetzbuch aufzunehmen seien, stellt er alles auf den Straffatz; die Landesgesetzgebung soll nicht über 6 Monate Freiheitsstrafe und nicht über 200 Thlr. Geldbuße androhen dürfen. Ein verwandter Gegenstand ist die Doppelstellung der in Norddeutschland regierenden Herren als Bundesfürsten und als Landesherren; der Knoten ist, soweit die Strafdrohungen des John'schen Entwurfes

* *

reichen, so zerhauen, daß dieselben Landesherren heißen, aber nichts als Bundesfürsten sind. Die Nothwendigkeit, einen Theil des Strafrechtes der Landesgesetzgebung zu lassen, nöthigt endlich dazu, in formeller Beziehung eine neue Bahn zu brechen; augenscheinlich verlangt das Zusammengehen mehrerer selbständig neben einander wirkender Gesetzgebungen neue Mittel zu Sicherstellung der Eintracht. Auch diese Aufgabe ist ungelöst, ja selbst unbeachtet geblieben.

Auf Fragen einzugehen, denen alle principielle Bedeutung mangelt, ist hier nicht der Ort. Aber einige Einzelheiten von einer gewissen Tragweite mag Ref. nicht unterdrücken. S. 27 wird die Existenz eines gewohnheitsrechtlichen Strafrechts ohne Weiteres verneint; dies geht zu weit in Beziehung auf das gemeine Recht und auf manche Sätze des Polizeistrafrechtes. In sechszehn §§ ist ein Strafsatz angedroht (2—20 Jahre Zuchthaus), dessen Spannweite 18 Jahre Zuchthaus umfaßt! S. 53 ist für den Norddeutschen Strafproceß ein Anklageprincip in Aussicht genommen, welches nach englischer Weise die Aussagen des Angeschuldigten vor Gericht aus der Reihe der Beweismittel streicht, uns also eines der werthvollsten Wahrheitserforschungsmittel gänzlich berauben würde. Für die Auslassung einer Bestimmung über Straflosigkeit von Rechtsverletzungen im Nothstand wird geltend gemacht, daß die strafausschließende Kraft des Nothstandes immerhin im Wege der Begnadigung zur Anerkennung gelangen werde.

Ohne Zweifel hat John das jetzt im Gange befindliche Gesetzgebungswerk wesentlich gefördert; er ist aber auch nicht freizusprechen von der Mitverantwortlichkeit für mehrere der demselben anhaftenden Gebrechen. Hze.

Schmoller, Gustav, zur Geschichte der deutschen Kleingewerbe im 19. Jahrhundert. Statistische u. nationalökonomische Untersuchungen. Halle, 1870. Buchhandlg. d. Waisenhauses. (XVI, 704 S. kl. 8.) 2 Thlr.

Es giebt heutzutage wenige Nationalökonomen, die sich an Vielseitigkeit ihrer wissenschaftlichen Arbeiten mit Schmoller vergleichen könnten. Neben trefflichen Abhandlungen über die Literargeschichte der Volkswirthschaft (Reformationszeitalter, J. G. Fichte), über die Grundlehren des allgemeinen Theils (Einkommen in Verbindung mit den Principien der Steuerlehre, Bodenrente), über die landwirthschaftliche Nationalökonomik (ländliche Arbeiterfrage, Schafstatistik ꝛc.), über die sogenannte Proletarierfrage u. dgl. m., hat er schon in den „württembergischen Jahrbüchern" für 1862 eine ausführliche systematische Verarbeitung der 1861 in Württemberg zu Zollvereinszwecken veranstalteten Gewerbeaufnahme geliefert. Die vorliegende Schrift, die umfangreichste, welche der Vers. bis jetzt veröffentlicht, ist die Wiederaufnahme des hier angesponnenen Fadens, der nunmehr zu einem, das ganze Zollvereins-Deutschland umfassenden Netze weiter ausgeführt wird. Ein Werk um so dankenswerther, je weniger seit den classischen Untersuchungen J. G. Hoffmann's für die volkswirthschaftliche Theorie des Kleingewerbes geleistet worden ist, und ebenso sehr durch Gründlichkeit wie durch Klarheit, durch statistischen wie durch nationalökonomischen Sinn ausgezeichnet.

Nach einer kurzen Einleitung, welche die Hauptleistungen der neuern amtlichen Gewerbestatistik in Deutschland bespricht, zerfällt das Buch in 6 große Abschnitte. 1) „Ein Rückblick ins 18. Jahrhundert", worin mit einzelnen charakteristischen Beispielen die traurige Lage des damaligen deutschen Handwerks belegt wird, namentlich die gewaltige Ueberfetzung, woran es litt; zugleich aber auch die nicht unbedeutenden Verbesserungen, welche der preußische Staat schon damals seinen großen Regenten, besonders Friedrich d. Gr., auf diesem Gebiet verdankte. 2) „Die Hauptresultate der preußischen Aufnahmen von 1795—1861". Was hier die vorurtheilsfreie Betrachtung der Tabellen hauptsächlich lehrt, ist die überraschende Geringfügigkeit des Einflusses, welchen die Gesetzgebung auf die Handwerkerverhältnisse übt. Vergleicht man z. B. die Zeiten von 1800 und 1831 mit einander, so ist trotz der inzwischen eingeführten Gewerbefreiheit in den wichtigsten Gewerben die Proportion zwischen Meisterzahl und Bevölkerung fast ganz unverändert geblieben. Die Wohnungshandwerker haben sich vermehrt, die Schmiede, Hutmacher, Goldschmiede wegen der gestiegenen Concurrenz größerer Geschäfte etwas vermindert, aber in den meisten Handwerkszweigen bewährt sich „etwas Elementares, das von den Stürmen der Zeit, von den Aenderungen der äußeren Gewerbeverfassung wenig berührt wird." Auch die Reaction gegen die Gewerbefreiheit (1849) scheint sehr wenig bewirkt zu haben, was nicht schon aus anderen Gründen, ohne das Gesetz, erklärbar wäre. 3) „Die Hauptresultate der Aufnahmen in Baden, Württemberg, Bayern und Sachsen im 19. Jahrhundert". Auch hier sind es weit mehr die inneren Entwickelungen des Gewerbfleißes selbst, die Concurrenz der großen Industrie, die Schwankungen des Absatzes ꝛc., welche auf das Handwerk Einfluß gehabt haben, als die Staatsgesetze. 4) „Die Umgestaltung von Production und Verkehr im 19. Jahrhundert." Eine höchst interessante Erörterung der Aenderungen in Verkehrsmitteln, Volkssitten, Wohnsitzen, Productionsmethoden ꝛc., welche neuerdings die Stellung des Handwerks zur Haus- wie Großindustrie umgestaltet haben. Hier verdient namentlich Beachtung, was der Verf. von der neuern Entwicklung des Markt- und Hausierverkehrs sagt. 5) „Die locale und geschäftliche Vertheilung der Gewerbetreibenden": also das Verhältniß zwischen Stadt- und Landhandwerkern, die verschiedene Bedeutung des Handwerks in verschiedenen Provinzen, das Zahlenverhältniß der Gesellen zu den Meistern. Auch hier wirkt der allgemeine Charakter der Volkswirthschaft, wie er z. B. mit der Vertheilungsweise des Grundeigenthums zusammenhängt, viel entscheidender, als die specielle Gewerbegesetzgebung. Die Hauptmasse des Buches behandelt 6) „den Kampf des großen und kleinen Betriebes in einzelnen Gewerbzweigen." (S. 391—652.) Eine detaillierte Erörterung der Bäcker- und Fleischer-, der Wirthschaftsgewerbe, der Spinnerei und Weberei, endlich noch der Schuster- und Schneidergewerbe ꝛc. Ein kurzer „Schluß" faßt die Hauptergebnisse der früheren Untersuchung noch einmal zusammen.

Die unleugbar vorhandene Krisis des Handwerks ist also eine „Folge der allgemeinen Aenderungen unserer gesammten wirthschaftlichen Verhältnisse. Ein totaler Umschwung der Technik und des Verkehrswesens, eine außerordentlich rasch zunehmende Bevölkerung, eine vollständige Verlegung fast aller Standorte der Industrie wie der Landwirthschaft, eine ganz andere Organisation der bei der Production zusammenwirkenden Kräfte, total veränderte Classen- und Besitzverhältnisse, eine ganz andere volkswirthschaftliche Gesetzgebung": alles dies hat dabei zusammengewirkt. Schmoller warnt auf das entschiedenste vor dem „optimistischen Civilisationshochmuth" sowohl der amtlichen Schönfärberei, wie auch der abstracten Freihandelslehre. Namentlich der letztern gegenüber hebt er mit Recht hervor, daß keineswegs alle Gewerbtreibenden rührig und dem Fortschritt geneigt sind, wie man so oft aus persönlicher Kenntniß bloß der höher stehenden Fabrikanten und Kaufleute glaubt. Ebenso tadelt er die Inconsequenz, womit die radicalen Volkswirthe, die so leicht das bestehende Staats- und Privatrecht als ein historisch überlebtes angreifen, doch vor dem zufällig heute so festgestellten Rechte des Privateigenthums und der Arbeitsmiethe als vor einem unantastbaren Noli me tangere stehen bleiben. Da er nicht bloß den vorhandenen Tabellenstoff gründlich beherrscht, sondern auch lebendige Selbstbeobachtungen des Handwerkerthums angestellt hat, so ist er voreilig apodiktischen Schlüssen ebenso gram, wie Sätzen von unbestimmter Allgemeinheit. Hier zeigt er z. B., daß eine hohe oder niedrige Procentzahl der Handwerker durch sehr verschiedene, ja entgegengesetzte Ursachen bewirkt werden kann; dort wieder gewinnt der allgemeine Satz, daß die Arbeitstheilung fort-

schreite, unter seinen Händen eine überraschende Lebendigkeit als Ergebniß vieler einzelnen Tendenzen, die einander fördern und hemmen. Daß ein solcher Mann gegen das unbedingte laissez faire, laissez passer sein muß, versteht sich von selbst. Er warnt vor der abschüssigen Bahn, die von der Gewerbefreiheit zur Spielfreiheit, weiter zur Bankerottfreiheit, endlich zur Verbrechensfreiheit führt. Nicht bloß wahre Oeffentlichkeit ist als Gegengewicht nöthig, sondern auch mancherlei positive Eingriffe des Staates, namentlich zur Erziehung der arbeitenden Classe und zur Ueberleitung in neue Verhältnisse, soweit eine zurückgebliebene Bildung der Handwerker das nicht selbst vermag. In der ersten Hinsicht denkt der Verf. insbesondere an Fortbildungsschulen, deren Zeugnisse die Gesellen- und Meisterprüfungen ersetzen sollen; in der letzten etwa an eine Combination der Thätigkeit der württembergischen Centralstelle und der englischen Fabrik-Inspectorate. — Es wäre sehr zu wünschen, daß der Verf. diese kurz hingeworfenen Ideen, welchen Ref. in allem Wesentlichen zustimmt, in einer besondern Schrift weiter entwickelte. W. R.

Beiträge zur Erläuterung des Preuß. Rechts ꝛc. Hrsg. von J. A. Gruchot. 14. Jahrg. 1. Heft.

Inh.: R. v. Krawel, der Entwurf einer Prozeßordnung in bürgerl. Rechtsstreitigkeiten für den Nordd. Bund. 1. Buch. Allgemeine Bestimmungen. — Silberschlag, einige Bemerkungen über den Entwurf einer Prozeßordnung ꝛc. — Medem, zur Beurtheilung des Entwurfs einer Prozeßordnung ꝛc. Prüfung der Klage durch den Richter vor ihrer Einleitung. — O. Merrem, wer genießt für die Dauer der Pachtzeit den Vortheil, wenn die auf dem verpachteten Gute haftende, von dem Pächter übernommene Grundsteuer durch ein neueres Gesetz ermäßigt wird? — F. Rathmann, Bemerkungen über Allodialverjährung von und gegen Lehn- u. Fideicommißgut. — Rechtsfälle.

Zeitschrift für Gesetzgebung u. Rechtspflege in Preußen. Hrsg. von J. Fr. Behrend. 3. Bd. 7-8. Heft. 1869.

Inh.: W. Endemann, die Rechtshülfe im Nordd. Bunde. (Forts.) — W. Lewis, zur Lehre von der Autonomie des hohen Adels. — R. Koch, erläuternde Bemerkungen zum Entwurf einer Prozeßordnung in bürgerl. Rechtsstreitigkeiten für den Nordd. Bund. (Forts.) — Sabarth, zur Reform des Exekutionswesens. — Kurlbaum, die Preuß. Gesetzentwürfe über Grundeigenthum u. Hypothekenrecht, nebst Bemerkungen von Behrend. — Rechtssprüche, Literatur, Miscellen.

Jahrbücher für Nationalökonomie und Statistik. Hrsg. von Bruno Hildebrand. 2. Bd. 5-6. Heft. 1869.

Inh.: Die Grundsteuergesetzgebung in Thüringen. Mittheilung des statist. Bureaus vereinigter thüring. Staaten. — F. Stöpel, über einige neuere Theorien vom Geld. Bemerkungen. — J. Falke, geschichtliche Statistik der Preise im Königreich Sachsen. — Nationalökonomische Gesetzgebung, Literatur, Miscellen.

Sprachkunde. Literaturgeschichte.

Herodoti historiae. Recensuit Henr. Stein. Tomus I. Berlin, 1869. Weidmann. (LXXVI, 462 S. gr. 8.) 3 Thlr. 20 Sgr.

Seit etwa fünfzehn Jahren hat der Herausgeber sich mit Herodot beschäftigt, und diese seine Studien nicht bloß durch kleinere Monographien, sondern auch durch eine erklärende Ausgabe des Schriftstellers bethätigt, welche jetzt bereits in zweiter Auflage vorliegt und allgemeiner Beliebtheit und Anerkennung sich erfreut. Wenn schon hiernach eine größere kritische Ausgabe aus der Hand desselben Gelehrten im voraus die günstigsten Erwartungen erregen muß, so tritt in diesem Falle noch ein besonderer Umstand hinzu, welcher ebenso dem strengwissenschaftlichen Sinne des Herausgebers wie der Textesgestaltung zum Vortheil gereicht. Während nämlich Herr Stein früher im Anschlusse an Gaisford den Text unter dem Einflusse einer interpolierten Handschriftenfamilie constituiert hatte, so erkennt er jetzt die Nichtberechtigung dieses Principes offen an, und weist zugleich die Verwandtschaft der Handschriften unter einander und die verschiedenen Strömungen der nach und nach eingedrungenen Interpolationen in einer scharfsinnigen Untersuchung nach. Als Material hierzu dienten die von ihm selbst ausgeführten Collationen der vier wichtigsten Handschriften; außerdem hat er noch zwei andere theilweise verglichen, und endlich über den Werth der noch übrigen, soweit es nöthig schien, durch die Collationen anderer Gelehrten sich Gewißheit verschafft. Als Grundlage des Textes stehen nun unangefochten der Mediceus und der Passioneus (bei Stein A B, bei Gaisford M P) da. Daneben erscheinen die interpolierten Handschriften in verschiedenen Abstufungen, zunächst der Florentinus (C, früher F), welcher eine in orthographischen und dialektischen Aenderungen vielfach gelungene, im übrigen wenig scharfsinnige, darum aber auch nicht verführerische Revision des Textes zeigt, dann der durch Stein zuerst bekannt gewordene Vaticanus 123 (R), der älteste Repräsentant jener von einem geschickten, aber höchst willkürlichen Ueberarbeiter herrührenden Recension, welche früher durch die jüngeren Handschriften S V u. a. vertreten war und so bestechend auf mehrere Herausgeber gewirkt hatte. Hierzu kommt endlich eine Mischclasse, an ihrer Spitze der Parisinus 1633 (P). An diese Untersuchung knüpfen sich weiter in der Vorrede Erörterungen über orthographische und dialektische Fragen. Die leitenden Grundsätze, welche hier ausgesprochen sind, finden sich in der Ausgabe selbst in mustergültiger Weise bethätigt. Wir finden hier alles, was wir von einer kritischen Ausgabe verlangen können, ein gewissenhaftes, jedoch nicht blindes Anlehnen an die älteste Ueberlieferung, eine durchsichtige Darlegung der verschiedenen Lesarten für jede einzelne Stelle, ein besonnenes Zurückhalten der eigenen subjectiven Meinung, endlich eine sorgfältige Auswahl unter den bisher aufgestellten Verbesserungsvorschlägen. Bei einer Vergleichung der in kritischer Hinsicht wichtigsten Stellen des ersten und zweiten Buches hat Ref. zwar hin und wieder Anlaß zu einer abweichenden Meinung gefunden, nirgends aber sich in principiellem Gegensatze gegen die Methode des Herausgebers gesehen. Die äußere Ausstattung durch die Weidmannsche Buchhandlung ist als eine ganz vorzügliche zu rühmen.

Mirabilia Romae. E codicibus vaticanis emendata edidit Gust. Parthey. Accedit ichnographia Romae ab H. Kieperto delineata. Berlin, 1869. Nicolaische Verlbhdlg. (XX, 75 S. 12.) 22½ Sgr.

Man erwartet von J. B. de Rossi nach Vollendung seines großen Katakombenwerkes eine vollständige kritische Ausgabe der Mirabilia Romae (Monatsber. d. Berl. Akad. Aug. 1869 p. 681), jener merkwürdigen Topographie Roms aus der Mitte des 12. Jahrh., welche neben handgreiflichen Irrthümern und Fabeln auch manche richtige für die Kenntniß des alten Roms zu verwerthende Angabe enthält. Rossi unterscheidet in den zahlreichen von ihm untersuchten Hdschr. zwei Hauptredactionen des Büchleins, die im Ganzen mit den Texten von Montfaucon (Par. 1702) und Alberti (Rom 1864) stimmen: neuerdings hat auch Ozanam in s. Documents inédits p. 155—183 eine graphia urbis Romae herausgegeben, welche, nach Giesebrecht (Kaisergesch. I. 814 ff.) unter Otto III entstanden, als Quelle der Mirabilia betrachtet werden muß. Also Stoff genug zu einer weitschichtigen kritischen Untersuchung.

Parthey beansprucht nicht, dieselbe in ihrem ganzen Umfange aufzunehmen, sondern er giebt uns als Vorläufer der Arbeit von R. den auf Grund von ihm selbst verglichener vatikanischer Hdschr. revidierten Text mit ausgewählten Varianten und den wichtigsten Abweichungen der Graphia; außerdem aber hat er in dem von Dr. H. Hinck copierten Cod. Vatic. 4265 saec. XIV. eine dritte Recension aufgefunden, welche allein den bisher bekannten Text durch einen langen Anhang §. 52—102 erweitert.

Beschränken wir uns mit unserm Referat auf den neu hinzugekommenen Theil, obschon derselbe fast ausschließlich dem christlichen Rom gilt, so befindet sich derselbe offenbar noch in einem sehr hülfsbedürftigen Zustande; die zahlreichen Fragezeichen im Texte lassen den Leser im Unklaren, ob der Copist zweifle richtig

gelesen zu haben, oder ob der Editor an dem Sinn Anstoß nehme. Daß Parthey die junge Handschrift ohne eine Emendation abgedruckt, ist sehr störend; manchmal allerdings giebt das Register für Eigennamen die Verbesserung, z. B. zu 47, 17 tempore Magi coll. 47, 20 in medio Mai. Hier nur eine kleine Probe von Berichtigungen. 49, 6 ultro procedendo] lies ultra, wie 49, 12. 28. 50, 28. 57, 25. — 49, 27 posthoc] lies posthac wie 49, 16. — 50, 18 certis temporibus annis] anni. — 51, 22 sterquilium] sterquilinium wie 51, 23. — 53, 11 In sancto Paulo est alia medietas (?) corporum apostolorum] ist med. nicht Mitte, sondern Hälfte, moitié, weil nach 52, 14 die Köpfe des Petrus und Paulus in einer andern Kirche liegen. — 54, 6 imago ad pingendum disposita ad sanctum Lucam] a sancto Luca nach 52, 20. — 54, 13 Mathie apostoli] Mathei. — 55, 7 lauten zwei Inschriften: Non sum ruitura nisi virgo sit paritura. Templum non corruat, nisi virgo pareat] lies pariat, man müßte denn peritura, pereat vorziehen. — 55, 10 columpne ad quas legati fuerunt apostoli] ligati, wie überall außer 57, 22. — 56, 14 ad sanctum Pitreum] wohl Petrum. — 56, 19 adhuc non transibit] transivit. — 57, 4 obtulit ceu abstulit] ist Lesevariante [obtulit seu] abstulit, wie 41, 2 [manuum et] navium. — 58, 12 Gregorius 20 pauperes invitatos locavit et Christus 13us apparuit] verbessere 12 p. — 59, 14 demorari aut demembrari] devorari. Daß übrigens der Anhang auf einen besondern Verf. zurückgehe, zeigt der Stil; so gleich im ersten §, p. 47, 14 in honore (honorem?) Virginis ecclesiam dedicare, wofür 40, 25. 41, 6. 9. 23. 45, 13 constant dedic. ad honorem.

Die Vorrede hätte genauer stilisiert oder beim Druck sorgfältiger corrigiert werden können: vgl. p. XIII. codex difficillime lectu, p. VII. haud e re mihi visum est sagt das Gegentheil von dem, was Verf. sagen wollte. In jedem Falle aber hat sich der gelehrte Herausg. durch die Verbreitung des seltenen Büchleins ein Verdienst erworben. W.

Zeitschrift für ägypt. Sprache u. Alterthumskunde hrsg. von R. Lepsius. December 1869.

Inh.: S. Birch, Varia. — P. Pierret, traduction du Chap. 1er du Livre des Morts, d'après les papyrus du Louvre. — C. W. Goodwin, gleanings in Coptic lexicography. — Hieroglyphisches Glossar für Jahrg. 1869. — Nachricht. — Aufsätze in der Revue Archéologique im J. 1869. — Erschienene Schriften.

Philologus. Hrsg. von Ernst v. Leutsch. 29. Bd. 2. Heft. 1869.

Inh.: I. E. Brieger, das Floß des Odysseus. — W. Christ, zu dem alkmanischen Partheneion. — E. v. Leutsch, zu Sophokles. — H. Stedefeldt, über die Tendenz des Lysias in den Reden gegen Eratosthenes und Agoratos. — E. v. Leutsch, zu Sophokles' Elektra. — G. F. Unger, die Zeitverhältnisse Pheidons. (Schl.) — E. v. Leutsch, zu Terpandros. — D. Peipers, observationum de Platonis sermone spec. I. — E. v. Leutsch, zu Terpandros. — E. Schulze, de Paeanio Eutropii interprete. — H. O. v. Jan, die griechische Musik. 1. Art.: Die Harmonik des Aristoxenos. — E. v. Leutsch, zu Terpandros. — III. Zur Erklärung und Kritik der Schriftsteller (Th. Bergk, philologische Thesen; W. Pierson, Kritik der Mittheilungen Herodot's (IV, 81) über ein Denkmal im Scythenlande; P. Langen, zu Verg. Aen. I, 116; Derf., zu Ammianus Marcellinus). — Auszüge aus Schriften 2c.

Neue Jahrbücher für Philologie u. Pädagogik. Red.: Alfr. Fleckeisen u. H. Masius. 101. u. 102. Bd. 1. Heft.

Inh.: L. Kayser, Anz. von L. Spengel: Aristotelis ars rhetorica. — F. L. Lentz, zu Cicero Laelius [7, 24]. — F. Rühl, kritische Miscellen. — W. Clemm, Anz. von F. Weihrich: de gradibus comparationis. — M. Müller, zu Polybios. — P. Pervanoglu, zur Topographie Athens. — W. Brambach, zur Lehre vom Dochmius. — Zu Plautus miles gloriosus, von Koch, Müller u. Fleckeisen. — J. Jeep, zu Horatius' Oden [I, 2, 21]. — F. van Hout, zu Florus II, 4.

II. Kämmel, Herodes Atticus. Zur Geschichte des Studienwesens im Zeitalter der Antonine. — Eichler, über Melanchthon's griechische Grammatik. — Zur Reform des Maturitätsexamens; von einem preuß. Gymnasialdirector. — Lütjohann, Bericht über die Versammlung deutscher Philologen und Schulmänner in Kiel. — Personalnotizen.

Vermischtes.

Monatsbericht der K. Preuß. Akad. d. Wiss. zu Berlin. Nov. 1869.

Die mit einem * bezeichneten Vorträge sind ohne Auszug.

Inh.: *Ehrenberg, über eine an die Akademie eingesandte Mittheilung. — *Hagen, über die Bewegung des Wassers in vertical abwärts gerichteten Röhren. — Ehrenberg, Mittheilung aus einem Schreiben des Hrn. Dr. Haast. — *Mommsen, über ein ungedrucktes Bruchstück aus dem 20. Buche des Livius. — *Dove, Uebersicht des 3. Theiles seiner Darstellung der Wärmeerscheinungen durch fünftägige Mittel. — *Droysen, Beitrag zur Kritik der Memoiren des Baron v. Poelnitz. — Poggendorff, über das Holtz'sche Rotationsphänomen. — Peters, über neue Saurier und Batrachier. — Hofmann, zur Geschichte der geschwefelten Harnstoffe. — du Bois-Reymond, über die aperiodische Bewegung gedämpfter Magnete.

Universitäts-Schriften.

Dorpat, aus dem Jahre 1868 (jetzt eingesandt), medicin. Dissertationen von Wold. Berg: Untersuchungen über die Hautathmung des Frosches (63); Paul Keuchel: das Atropin und die Hemmungsnerven (81); G. Klatzo: über die Constitution der Beryllerde (66), und J. E. Stavenhagen: klinische Beobachtungen aus der Wittwe W. Reimers'schen Augenheilanstalt zu Riga im Jahre 1867. (99 S. gr. 8.) — Aus dem Jahre 1869, Lud. Schwabii (Programm zur Stiftungs- und Preisertheilungsfeier am 12. Dec.) observationum archaeologicarum particula I: de Cupidinis arcum tendentis atque de Harmodii et Aristogitonis statuis. (18 S. 4.) — Medic. Dissertationen von Eugen Berg: über den Einfluß der Zahl und Tiefe der Athembewegungen auf die Ausscheidung der Kohlensäure durch die Lungen (110 u. 3 Taff.); Imm. Bonwetsch: über den Einfluß verschiedener Stoffe auf die Umsetzung des Sauerstoffs im Blute (36); A. Brandt: experimentelle Studien über die forensische Chemie der Digitalis und ihrer wirksamen Bestandtheile (74); P. Hampeln: ein Beitrag zur Anatomie der Iris (47 u. 1 Taf.); O. Johannsen: über die Wirkungen des Kaffein (35); O. de Konradi: Untersuchungen über den schwarzen Farbstoff der Lunge (31 u. 1 Taf.); J. F. Martenson: über Brechweinsteine und ihre Verbindungen mit Nitraten (31); Emil Müller: zur Casuistik der Hirntumoren (51); Carl Petersenn: Beiträge zur Kenntniß von dem Verhalten des putriden Giftes in faulendem Blute (48); Anton Schmidt: Untersuchungen über das Sepsin (48); L. Senff: über den Diabetes nach der Kohlenoxydathmung (53); Th. Tiling: Beitrag zur Lehre von der allgemeinen progressiven Paralyse der Iren vom klinischen und anatomischen Standpunkte aus betrachtet (69); J. Zajaczkowski: zur künstlichen purinleuten (und phlogistisch-sertischen) Blutalteration (142); P. Zalewski: Untersuchungen über das Conin in forensisch-chemischer Beziehung (75), und H. Zimmerberg: Untersuchungen über den Einfluß des Alcohols auf die Thätigkeit des Herzens (41). — Physico-mathemat. Dissertationen von A. Hoslowinski: études expérimentales sur les aberrations de l'oeil (46 u. 2 Taff.); Dr. H. Trautschold: über säkulare Hebungen und Senkungen der Erdoberfläche (70 S. gr. 8.), und K. Weihrauch: Untersuchungen über eine Gleichung des 1. Grades mit mehreren Unbekannten. (45 S. 4.) — Historisch-philol. Dissertation von C. Walcker: über den sogenannten Sachwat der sibirischen Goldwäscher. Ein Beitrag zur Reform der russischen Berggesetzgebung. (58 S. gr. 8.)

Livländische Beiträge hrsg. von W. v. Bock. N. F. 1. Bd. 2. Hft. 1869.

Inh.: Umschau des Herausgebers. — Karl Otto Transehe v. Roseneck und Graf Browne. — Die Repräsentation der livl. Städte auf dem livl. Landtage, ein Versuch zur Verständigung, vom Herausgeber. — Marginalien zur Capitulation der livl. Ritterschaft vom 4. Juli 1710; von X. — Die russ. Presse über Preußen u. Deutschland. — Antwort auf die livl. Antwort Schirren's an J. Samarin. Aus dem Russ. übersetzt vom Herausgeber. — Zur baltischen Publicistik. — Ein gutes Geschäft. — Unser Philologe Katkow. — Urkunden, Aktenstücke 2c.

Trübner's American and Oriental Literary Record. Nr. 52. Decbr.

Inh.: Death of Wilhelm Wackernagel. — European, Colonial, and American literary intelligence. — American periodical publications. — New American books. — Mexican literature. — List of books etc., relating to public free libraries. — Oriental literary intelligence. — Australasian literature. — Catalogue of a collection of Sanskrit Mss. — Arabic books printed at Bulâq. — Persian books printed in Egypt and India. — Turkish books printed in Egypt. — Arabic books.

Revue critique. Nr. 5.

Inh.: V. Thomsen, den goliske sprogklasses indflydelse pa den finske.— E. Burnier, la Chartreuse de St. Hugon en Savoie. — H. Hettner, Literaturgeschichte des 18. Jahrh. III. 3. 1. — A. Proust, la justice révolutionnaire à Niort.

Die Grenzboten. Red.: G. Freytag u. J. Eckardt. Nr. 7.

Inh.: Die französ Ausgrabungen auf dem Palatin in Rom. — Die Reform des höheren Unterrichts in Frankreich. 2. — Der letzte Tiroler Landtag. (Schl.)— Aus Deutsch-Oesterreich. — Landwirthschaftl. Interessenvertretung. — Augustin und sein neuester Biograph. — Die bayrische Adreßdebatte.

Allgem. Zeitung. Beilage. Nr. 30—35.

Inh.: J. Rodenberg, Berliner Plaudereien. 5. — Der Zollverein im J. 1869. 2. — Hegel in Frankreich. — Tunisische Zustände. — Zur Frage des böhm. Staatsrechts. — Alexander Herzen. — Staat u. Kirche in Bayern. 2. — Die schöne Melusine von M. v. Schwind. — Akademisches u. Literarisches aus der Schweiz. — Uebersetzung der heil. Bücher der Sikhs. — Das moderne Völkerrecht.— Der Entwurf des Nordd. Strafgesetzbuchs. — Der Afrikareisende Dr. Georg Schweinfurth. — Dr. A. Pichler's neuestes Werk. — H. Vambery, die russ. Handelsstraße auf der Ostküste des Kasp. Meeres. — Alpenbahn. (Aus dem „Sole" von Mailand.) — Die Reaction in Deutschland gegen die Revolution von 1848.— Die Militärgrenze. 3. — Vom Concil.

Wissenschaftl. Beilage der Leipz. Zeitung. Nr. 12 u. 13.

Inh.: O. Paul, musikal. Zustände in Leipzig. (Die Oper.) — Vom königl. Hoftheater in Dresden. — W. Buchholz, Neues Theater. — Friedrich der Freidige, Markgraf von Meißen.

Illustrirte Zeitung. Nr. 1389.

Inh.: Die deutschen Nordpolexpeditionen. — Almaß, die ägypt. Gesangskönigin. — Das neue Hanmarkettheater in London. — Julius Fürst. — H. Weininger, zwei Ueberreste aus alter Zeit. — Nach dem Diner, Gemälde von P. Meyerheim. — Ein natürl. Felsthor in der Grivoseie. — A. Th. v. Grimm, der russ. St. Georgenorden 1. Klasse. — Die schwarzhalsigen Schwäne im Zoolog. Garten zu Köln. — Eine antike Weinstube zu Lübeck.

Siebenbürgisch-deutsches Wochenblatt. Nr. 5.

Inh.: Die Adreßdebatte im Wiener Reichsrath. — Das röm. Concil. — Correspondenzen aus Pest, Wien, Hermannstadt, Schäßburg und Mediasch. — Von der Expropriation. (Schl.) — Die Commandierenden Siebenbürgens 1704 u. 1705. (Forts.) — H. Siegmund's Vortrag. (Forts.) — Der Großpolder Leseverein. — Die Spatencultur. — Verschiedenes.

Serapeum. Hrsg. von Rob. Naumann. Nr. 1.

Inh.: F. L. Hoffmann, die „Reformation" des Erzbisth. Cöln von 1541. Eine bibliogr. u. kirchengeschichtl. Merkwürdigkeit. — Derf., Erinnerung an preuß. Bibliographen ꝛc. (Forts.) 56. Friedr. Matthias Driver. — Die Universitäts-Bibliothek zu Lüttich. (Geschichtl.-statistisch.) — Anzeigen.

Intelligenzblatt Nr. 1. Autobiographie von Dr. phil. Ludw. Friedrich Hesse, Fürstl. Schwarzburg-Rudolst. Hofrath, geh. Archivar u. Bibliothekar.

Monatsblätter f. Zeichenkunst u. Zeichenunterricht. Hrsg. von H. Troschel. 6. Jahrg. Nr. 1. Januar.

Inh.: A. Flohr, der mathemat. Unterricht in der beschreib. Geometrie auf Realschulen, zugleich als Einführung in die Lehre von den geometr. Verwandtschaften. 3. — F. Stüler, systemat. Anleitung für den Elementarunterricht im Freihand- u. Linearzeichnen. (2. Schl.) — H. Weiße, Enslen's Panoramen u. die Kgl. Provinzialkunstschule zu Magdeburg. — J. Thiele, Ansehen und gerechte Würdigung des Zeichenunterrichts. — Neues Material ꝛc.

Unsere Zeit. Hrsg. von Rud. Gottschall. N. F. 6. Jahrg. 3. Heft.

Inh.: Fr. Engel, die internat. Gartenbauausstellung zu Hamburg in ihrer Beziehung zur modernen Gartenkunst, Blumistik u. wissenschaftl. Pflanzencultur, nach ihren idealen u. prakt. Zielen. 1. — H. Vambery, die socialen Umgestaltungen im Innern Asiens. — A. Jung, moderne Rhapsoden u. lesende Schriftsteller. — Die alte Bojarenstadt Jassy. — Cesare Correnti, italien. Unterrichtsminister. — Nekrologe. — Literarische Revue.

Blätter f. literar. Unterhaltung. Hrsg. von Rud. Gottschall. Nr. 7.

Inh.: J. Frauenstädt, eine Philosophie in Dialogen. — O. Elsner, neue Romane. — H. Zopff, musikal. Literatur. — Vom Büchertisch. — Die Briefe des Generalpostmeisters v. Nagler. — Feuilleton: Englische Urtheile über neue Erscheinungen der deutschen Literatur. — Bibliographie.

Magazin für die Literatur des Auslandes. Nr. 7.

Inh.: Die Gottesidee Spinoza's. — Die Philosophie auf den deutschen Universitäten. — Lasset uns Alle Sozialisten u. Kommunisten werden im Geist und in der Wahrheit! — Musterbergen der Freizügigkeit. — Literar. Rückblick auf Holland im J. 1869. 4. — Schiller's Theater in neuer französ. Uebersetzung. — Die sogen. positive Philosophie in Italien. — Mary Russel Mitford. — Die russ. Zeitungen u. die Balten. — Aus dem panslavist. Manifest des Generals Fadiejeff. — Deutsche Zeitschriften in Nordamerika.

Europa. Nr. 7.

Inh.: Das gelobte Land und seine Symbolik. — Englischer Sport. — Der Platz de la Roquette. — Hanswurst und Märtyrer.

Gartenlaube. Nr. 7.

Inh.: Eine offene Frage. — Poesie u. Wirklichkeit im Gebirge. 1. Der Schafhirt im Hochgebirge. Von A. Obermüllner. — P. Wesenfeld, der „Alte in Neuhaus". (Ernst v. Houwald.) — Ein deutscher Prinz in Amerika. Nr. 2. — O. Moser, der Leipziger Carneval. — Wilhelmine v. Hillern, aus eigener Kraft. (Forts.)

Daheim. Nr. 20.

Inh.: G. Hiltl, eine Cabinetsintrigue. (Forts.) — Der Alterthümler. Von G. H.— Ein praktischer Beitrag zur Lösung der Arbeiterfrage. — Trakehnen und die Pferdezucht Preußens. Von E. W.

Berliner Revue. 60. Bd. 4. u. 5. Heft.

Inh.: Sociales Recht u. Privatrecht. 4. — Cavalleristische Studie. 6. — Confessionslose Schule — Fabrikschule. — Die Seemannssprache. — Drei Kämpfer gegen die Tyrannei der Capitalsherrschaft. 8. — Die päpstl. Infallibilität und die Hexenprozesse. — Die Zukunftspartei.

Das Ausland. Nr. 6.

Inh.: Zur Naturgeschichte der menschl. Sprache. — Prof. Hurley über die ethnograph. Abkunft der Bevölkerung Großbritanniens u. Irlands. — M. Wagner's Reisen im trop. Amerika. 2. — Freih. v. Reinsberg-Düringsfeld, die geborgten Tage. — J. Roggerath, nochmals die Erdbeben. — Das erste lebende Rhinoceros in England. — Aus den nordafrikan. Regenschaften. 1. Die tunisischen Franken.

Die Natur. Hrsg. von O. Ule u. K. Müller. Nr. 7.

Inh.: D. Kind, eine Urwalderpedition in Brasilien. 2. — O. Ule, das Salzbergwerk u. die Kalifabriken von Staßfurt. — G. Heyer, das Marienblümchen. 2.

Vorlesungen im Sommersemester 1870.

1. Würzburg. Anfang: 19. April.

I. Theologische Facultät.

Pff. Reißmann: Exodus-Deuteronomium; syrische Sprache. — Denzinger: Dogmatik. — Hergenröther: Kirchengesch.; Eherecht. — Hettinger: philos.-theol. Propädeutik; Homiletik; homil. Seminar; die Psychol. d. Thomas von Aquin. — Schegg: kleine paulin. Briefe; bibl. Alterthümer; hebr. u. arab. Sprachübungen.— Stein: Moraltheologie; Propädentik der theol. Moral; über christl. Armenpflege. — Wirthmüller: Einl. in das A. T. mit bibl. Hermeneutik; Patrologie; Symbolik. — **Prdocc.** Hergenröther: Kirchengesch. des Mittelalters; Katechetik. — Stahl: üb. die göttl. Tugenden; Religionsphilosophie 2. prakt. Theil.

II. Juristische Facultät.

Pff. v. Albrecht: kathol. u. protest. Kirchenrecht; neuer bayer. Civilproceß. — Edel: gem. u. bayer. Strafproceß. — v. Held: allgem. Staatsrecht; bayer. Staatsrecht (2. Th. Staatsverwaltungsrecht). — Köppen: Institutt. u. Gesch. des röm. Privatrechts. — Wirsing: Pandekten mit Ausschluß d. Erbrechts.— Risch: gemeindeutsches u. bayer. Strafrecht; Strafrechtspraktikum; d. neue Militärstrafverfahren in Bayern. — Samhaber: Erbrecht; Conversatorium über Pandektenlehren; exeget. Uebgn. — Dahn: dtschs. Privatrecht mit Handels-, Wechsel- u. Seerecht.

III. Staatswirthschaftliche Facultät.

Pff. Edel: Polizeiwissenschaft u. Polizeirecht. — Wagner: Technologie (2. Hälfte); pharmac. Chemie (2. Abth.); Agriculturchemie; chem.-technol. Untersuchungen. — Gerstner: Finanzwissensch.; bayer. Verwaltungsrecht; Forstrecht u. Forstpolizei.— Umpfenbach: theoret. u. prakt. Nationalökonomie (Volkswirthschaftslehre u. Volkswirthschaftspolitik); staatswirthschaftl. Conversatorium u. Praktikum.

IV. Medicinische Facultät.

Pff. Rinecker: üb. Geisteskrankhh.; psychiatr. Klinik; pädiatr. Klinik.— v. Kölliker: Anatomie d. Menschen 2. Th.; Entwicklungsgesch. d. Menschen: vergl. Anatomie u. Physiol. der Wirbelthiere.— Scanzoni v. Lichtenfels: geburtsh.-gynäkol. Klinik mit Tonchirübgn.— v. Bamberger: spec. Pathol. u. Therapie; medic. Klinik.— v. Linhart: chirurg. Klinik; chirurg.-ophthalmol. Operationscursus.— Fick: spec. Physiol. d. Menschen 1. Th. (animal. Functt.); physiol. Experimentalcursus. — v. Recklinghausen: spec. pathol. Anat. u. Physiol.; Gesch. der Medicin; demonstrat. Cursus aus der patholog. Anatomie mit Sectionsübgn. — v. Welz: ophthalmol. Klinik mit Ophthalmoskopie; Augenoperationscursus; Accommodat.-u. Refractionskrankhh. des menschl. Auges mit prakt. Uebungen in der Brillenwahl; Odontologie (Zahnheilkunde). — Adelmann: Augenheilkunde mit klin. Anleitg. — Textor: Instrumentenlehre; Uebgn. mit d. Osteotome.— Geigel: Poliklinik; Percuss. u. Auscultation.— v. Tröltsch: Cursus über normale u. patholog. Anatomie d. Ohres u. Uebgn. im Untersuchen d. Ohres. — Dehler: theoret. Chirurgie 2. Th.; Instrumenten- u. Verbandlehre. — **Prdocc.** Schubert: Toxikologie; allgem. Chemie.— v. Franque: Gynäkologie; geburtsh. Operationscursus. — Müller: Repetit. der Geburtskunde; geburtsh. Operat.- u. Instrumentenlehre. — Köster: mikrosk. Cursus der pathol. Histologie; über die Mißbildgn. — Roßbach: Repetit. der Materia medica u. Receptirkunst; Cursus in der Laryngoskopie. — Helfreich: ein Abschnitt d. Ophthalmologie; Ophthalmoskopie mit prakt. Uebgn. — In Vertretung d. Prof. v. Kölliker lesen **Pross.** Drr. Hasse: Osteol. u. Syndesmol.; topogr. Anatomie; über den Bau d. Sinnesorgane; Repetit. der Anatomie. — Eimer: mikrosk. Cursus in der normalen Gewebelehre mit bes. Berücksichtigung der mikroskop. Technik; allgem. Gewebelehre des Menschen.

V. Philosophische Facultät.

Pff. Hoffmann: Anthropologie u. Psychologie. — Ludwig: Statistik der europ. Staaten; Gesch. Deutschlands. — Mayr: Forts.

der höh. Mathematik; mathem.-physikal. Geographie mit Astronomie; Anthropol. u. Psychol. — Contzen: allgem. Literaturgesch.; Gesch. der dtschn. Nationalliteratur; bayer. Gesch.; Statistik d. K. Bayern. — Urlichs: Tacitus' Agricola u. Annalen; röm. Alterthümer; im Sem.: Quintilian's X. Buch mit Uebgn. — Wegele: allgem. Gesch. im Zeitalter der Reformation; Urkundenlehre; im hist. Sem.: Uebungen der alten Gesch. — Sandberger: Geologie; Uebgn. im mineral. Laboratorium; selbständ. Arbeiten aus der Mineral. u. Geologie. — Lexer: Gesch. der neueren dtschn. Literatur; germanist. Uebungen; Elemente der Sanskritgrammatik. — Sachs: systemat. Botanik und Naturgesch. der Medicinalpflanzen; Experimentalphysiol. d. Pflanzen; Excursionen; Uebgn. am Mikroskop. — Grasberger: Pädagogik u. Didaktik; Demosthenes' Rede vom Kranze. — Prym: analyt. Geometrie d. Raumes; ausgew. Capp. der Integralrechng. — Studemund: Metrik der griech. u. röm. Dichter; Horaz' Satiren u. Episteln; im Sem.: Homer's Hymnus auf Ceres u. Uebgn. — Semper: über Geographie d. Thiere im Lichte d. Darwin'schen Theorie; prakt. Uebgn. in der anatom.-histolog. Untersuchung wie im Bestimmen d. Thiere. — Strecker: organ. Chemie; über die neueren chem. Theorien; prakt.-analyt. Cursus. — Kundt: Experimentalphysik 2. Th. (Optik, Magnetismus, Electricität); Akustik; physikal. Uebungen. — Selling: Integralrechng.; neuere synthet. Geometrie; mathemat. Uebgn.; Geodäsie; Mechanik. — **Prdocc.** Brentano: Metaphysik; Gesch. der Philos., mittlere u. neue Zeit. — Schanz: Gesch. u. Encyklop. der Philologie; im Sem.: Uebungen aus der lat. u. griech. Grammatik. — Nies: phys. Geographie; Bodenkunde; Repetit. der Mineralogie mit bes. Berücksicht. der Krystallographie. — Enßner: Gesch. der röm. Historiographie. — Hilger: analyt. Chemie; physiol. Chemie; die Entwicklung der Chemie im 19. Jahrh.; chem.-analyt. und physiol.-chemisches Prakticum.

2. Lyceum Hosianum zu Braunsberg.

I. Theologische Facultät.

Pff. ord. Menzel: Apologetik; Dogmatik (üb. die Sacramente u. die letzten Dinge). — Thiel: Kirchengesch. der neuern Zeit; Geschichte der allgem. Concile; Repetit. üb. kirchengeschichtl. Gegenstände. — **Pf. extr.** Dittrich: christl. Alterthümer; Disputatorium über Gegenstände der Moral; christl. Literärgeschichte. — **Prdoc.** Weiß: die kleineren Propheten; Hebräerbrief.

II. Philosophische Facultät.

Pff. ord. Feldt: Geschichte der Geometrie; über Chronologie u. den Julianischen u. Gregorianischen Kalender; mathemat. Geographie, Physik u. Atmosphärologie. — Bender: Gesch. des Mittelalters seit den Karolingern; german. Alterthümer u. Mythologie; preuß. Literärgeschichte; krit. Untersuchungen über die Anfänge der griech. u. röm. Geschichte. — Michelis: Psychologie; Metaphysik; philosoph. Terminologie; über einige schwierige Pflanzenfamilien. — **Pf. extr.** Weißbrodt: lateinische Sprechübungen; Agamemnon d. Aeschylus; Fasti von Ovid.

Ausführlichere Kritiken

erschienen über:

Aigner, ugrische Sprachstudien. (Von E. Sayous: Rev. er. 4.)
Comparetti, Edipo. (Von M. Bréal: Ebd.)
Dragendorff, Gifte. (Von H. Köhler: Schmidt's JB. d. Med. 1.)
Dreydorff, Pascal. (Von Dr. St.: A. Lit.-Z. 5.)
Droysen, Gustav Adolf. I. (Von R. Reuß: Rev. er. 4.)
Ethé, Studien. (Von Dr. A. G. Kosmatsch: Edelweiß 12.)
Fischer, Wunden des Herzens. (Von Aschè: Schmidt's JB. d. Med. 1.)
Freytag, Mathy. (Von H. Rückert: Bl. f. l. U. 6.)
Gruber, Ohrenheilkunde. (Von Voltolini: A. Wiener med. Z. 3 f.)
Hagen, Michelangelo. (Von Gl.: Nat.-Z. 53.)
Hotho, christliche Malerei. II. (Von E. Müntz: Rev. er. 4.)
Kampschulte, Calvin. (Von R.: Schles. Z. 29.)
Krumme, Physik. (Von Dr. Reidt: J. C. B. Hoffm.'s Z. 1.)
Mooren, Gesichtsstörungen. (Von Dr. Hock: Wiener med. Pr. 4 ff.)
Müller, Hermes-Saramevas. (Von M. Bréal: Rev. er. 4.)
Pauli, Aufsätze. (Weser-Z. 8245.)
Peschel, Probleme. (Ebend. 8250.)
Reis, Physik. (Von Dr. Reidt: J. C. B. Hoffm.'s Z. 1.)
Roßmann, Cyclopen. (Von A. Thurnwald: Presse 26.)
Schmoller, Kleingewerbe. (Von X: Hild. JB. Decbr.)
Spengel, Aristot. ars rhetoriea. (Von L. Kayser: Fleks. JB. 1.)
Tardieu, Vergiftungen. (Von H. Köhler: Schmidt's JB. d. Med. 1.)
Weihrich, grad. eompar. (Von W. Clemm: Fleks. JB. 1.)
Werber, Toxicologie. (Von H. Köhler: Schmidt's JB. d. Med. 1.)
Westphal, Metrik. (Von rb.: A. A. Z. 22.)

Wichtigere Werke der ausländischen Literatur.

Französische.

Chevreul, E., de la méthode à posteriori expérimentale et de la généralité de ses applieations. (409 p. 18.) Paris.

Diberder, H. Le, étude sur les signes et le diagnostie des fraetures du erâne. (104 p. 8.) Paris.

Dupeyron, E., esquisse géologique du département de Lot-et-Garonne. (40 p. 8.) Agen.

Lanoye, F. de, le Nil, son bassin et ses sourees, explorations et récits extraits des voyageurs aneiens et modernes, avee deux eartes. (318 p. 18.) Paris. 1 fr.

Lorain, P., études de médeeine clinique faites avec l'aide de la méthode graphique et des appareils enregistreurs. Le pouls, ses variations et ses formes diverses dans les maladies. Avee 488 pl. graphiques. (XII, 372 p. 8.) Paris. 10 fr.

Nachrichten.

Der Privatdocent Kreisphysikus Dr. L. Fr. W. Häckermann in Greifswald ist zum außerordentl. Professor in der medicinischen Facultät daselbst erwählt worden.

Der Director des Museums zu Weimar Dr. A. v. Zahn folgt zu Ostern einem Rufe nach Dresden.

Der praktische Arzt Dr. Fr. Helfreich in Würzburg ist in die dortige medicin. Facultät als Privatdocent aufgenommen worden.

Der Professor der Aegyptologie in Jena, Dr. Ebers, hat einen Ruf an die Universität Leipzig angenommen, wird demselben jedoch, da er gegenwärtig auf einer wissenschaftlichen Reise durch Aegypten und Palästina abwesend ist, erst zu Michaelis d. J. Folge leisten.

Der Hauptpastor an der Jacobikirche in Hamburg, Dr. G. Baur, wird zu Pfingsten an Brückner's Stelle als Professor der Theologie nach Leipzig gehen.

Der bisherige Custos der zoologischen Abtheilung des Ungarischen Nationalmuseums in Pesth Johann Frivaldszky erhielt den Titel eines dirigierenden Custos der naturgeschichtlichen Section. Der Honorarcustos der mineralogischen Abtheilung Dr. Josef Krenner ward zum wirkl. Custos ernannt, Victor v. Janka zum Custos der botanischen Abtheilung, und Josef Ligeti, bisher Inspector, ward zum Custos der Bildergalerie ernannt.

Der außerordentl. Professor Dr. Wilhelm Scheffer an der Rechtsakademie in Presburg wurde zum ordentl. Professor ernannt.

Das Institut national genevois hat den Professor Dr. Kampschulte in Bonn zum Mitglied seiner histor. Section ernannt.

Die theolog. Facultät der Universität Erlangen hat den Professor der semitischen Sprachen in Dorpat Dr. Volk zum Doctor der Theologie honoris eausa creiert.

Der König von Preußen hat dem Wirkl. Mitgliede der kaiserl. Akademie der Wissenschaften in Pesth Dr. Fitzinger den königl. Kronenorden 3. Classe verliehen.

Am 1. Februar † in Prag der durch seine Schriften auf dem Gebiete der Handelswissenschaft bekannte Dr. Karl August Noback im 60sten Lebensjahre.

Am 11. Februar † in Bonn der Professor der Medicin und frühere Director der geburtshülfl. Klinik Dr. Georg Wilh. Stein im 97sten Lebensjahre.

Erklärung.

Zur Vermeidung nahe liegender Mißverständnisse erkläre ich, daß ich dem „Julius Fürst" überschriebenen, mit „**Dr. M.**" gezeichneten Aufsatze der Leipziger Illustrirten Zeitung vom 12. Febr. 1870 (No. 1389, S. 117 f.) völlig fern stehe.

Leipzig, den 16. Febr. 1870. Lic. Dr. Ferd. Mühlau, Privatdoc.

Die Redaction richtet an die Herren Verleger wie Verfasser die Bitte, dafür Sorge tragen zu wollen, daß alle neuen Werke von wissenschaftlichem Gehalte (neue Auflagen können nur ausnahmsweise Berücksichtigung finden) ihr gleich nach dem Erscheinen zugesandt werden (Adr. Expedition des Meßkataloges, Eduard Avenarius); im Falle es gewünscht werden sollte, ist die Redaction, nach erfolgter Besprechung, zur Rücksendung derselben bereit. Zugleich erlaubt sie sich, an rechtzeitige Einsendung der Vorlesungsverzeichnisse und der Universitäts- wie Schulprogramme und der Dissertationen zu erinnern; auch bei diesen ist sie auf Verlangen zur Rücksendung erbötig. Zuverlässige Nachrichten in frankierten Briefen über erfolgte Anstellungen, Auszeichnungen und Todesfälle aus dem Kreise der Gelehrtenwelt werden mit Dank benutzt werden.

Literarische Anzeigen.

Neue Verlagswerke der H. Laupp'schen Buchhandlung in Tübingen vom Jahre 1869.

— In allen Buchhandlungen zu haben. —

Bruns, Dr. Victor v., **Arznei-Operationen** oder Darstellung sämmtlicher Methoden der manuellen Application von Arzneistoffen. Mit 31 Abbildungen in Holzschnitt. Lex. 8. br. Rthlr. 1. 6 Ngr.

— **Chirurgische Heilmittellehre** für Studirende, Aerzte und Wundärzte. Zweite Hälfte. Erste Lieferung. (Bogen 19—36.) Mit zahlreichen Holzschnitten. Lex. 8. broch. Rthlr. 2. 4 Ngr.

Die zweite Lieferung der zweiten Hälfte (Schluss des Ganzen) erscheint nach Ostern 1870.

Dursy, Prof. Dr. E., Zur **Entwicklungsgeschichte** des **Kopfes** des Menschen und der höheren Wirbelthiere. Mit Holzschnitten und 1 Atlas von 9 Kupfertafeln mit erklärendem Texte. **Handbuch** gr. 8. br. **Atlas** hoch 4. Rthlr. 7. — Ngr.

Hoffmann, Dr. C. H. L., **Beitrag** zur **Würdigung** des Gesetzes-Entwurfes, betreffend die Besteuerung des Grundeigenthums, der Gefälle, Gebäude und Gewerbe. gr. 8. broch. — 6 Ngr.

Köstlin, Dr. Karl, **Aesthetik**. Lex. 8. brosch. Rthlr. 5.

Kreuzer, Dr. Gratus, **Katholisches Eherecht**. Eine practische Anleitung zur pfarramtlichen Behandlung mit steter Berücksichtigung der württembergischen Civilgesetze. gr. 8. broch. Rthlr. 1. 3 Ngr.

Luschka, Dr. H. v., Die **Anatomie des Menschen** in Rücksicht auf die Bedürfnisse der **praktischen Heilkunde** bearbeitet. Mit 356 feinen Holzschnitten. Vollständiges Sach- und Namen-Register. Lex. 8. broch. — 20 Ngr.

Das Werk selbst, **3 starke Bände**, kostet Rthlr. 21.

— Der **Schlundkopf** des **Menschen**. Mit 12 prachtvoll lithographirten Tafeln Abbildungen. hoch 4. Rthlr. 7.

Mohl, Rob. v., Staatsrecht, Völkerrecht u. Politik. Monographieen. **III.** Bd. (A. u. d. T.: **Politik II.** Bd.) Lex. 8. br. Rthlr. 4. 10 Ngr.

Der **erste** Band: **Staatsrecht** und **Völkerrecht**, kostet ebenfalls Rthlr. 4. 10 Ngr. Der **2.** Band: **Politik I.** kostet Rthlr. 4. — mithin **alle 3** Bände Rthlr. 12. 20 Sgr.

Jeder Band wird einzeln abgegeben.

Quartalschrift, theologische. In Verbindung mit mehreren Gelehrten herausgegeben von Dr. v. Kuhn, Dr. v. Hefele, Dr. Zukrigl, Dr. v. Aberle, Dr. Himpel u. Dr. Kober, Professoren der kathol. Theologie an der K. Universität Tübingen. 51. Jahrg. 1869. compl. 8. broch. Rthlr. 2. 25 Ngr.

Das 1. Heft pr. 1870 ist unter der Presse.

Ruckgaber, Dr. Aemil, Die **Diöcese Rottenburg** und ihre Ankläger. gr. 8. broch. — 12 Ngr.

Sammlung katholischer Kirchengesänge für vier Männerstimmen. Zweite Lieferung. 16. in Umschlag. — 10 Ngr.

Schwegler, Dr. A., **Geschichte der griechischen Philosophie**. Herausgegeben von Dr. Karl Köstlin. Zweite vermehrte Auflage. gr. 8. broch. Rthlr. 1. 10 Ngr.

— **Römische Geschichte**. Ersten Bandes zweite Abtheilung. Zweite unveränderte Auflage. gr. 8. broch. Rthlr. 1. 8 Ngr.

—— **Zweiter** Band. Zweite unveränderte Auflage. gr. 8. broch. Rthlr. 3. 6 Ngr.

Jeder Band und jede Abtheilung wird auch einzeln abgegeben. Der 3. und letzte Band ist nur im ersten Abdruck zu haben, und wird nur auf feste Bestellung gegeben. Preis des completen Werkes Rthlr. 8. 24 Ngr.

Silcher, Fr., **Dreißig deutsche Volkslieder** für vier Männerstimmen gesetzt. Auswahl aus den 12 Sammlungen der Silcher'schen Volkslieder für vier Männerstimmen. 2 Lieferungen. Dritte Auflage. 16. in Umschlag. Zusammen — 18 Ngr.

Die Partitur zu diesen beiden Heften wird nur auf feste Bestellung abgegeben und kostet — 9 Ngr.

Spinoza's, Benedict de, **Kurzer Tractat von Gott, dem Menschen und dessen Glückseligkeit**. Auf Grund einer neuen, von Dr. Antonius van der Linde vorgenommenen Vergleichung der Handschriften ins Deutsche übersetzt, mit einer Einleitung, kritischen u. sachlichen Erläuterungen begleitet von Dr. Christoph Sigwart. gr. 8. broch. Rthlr. 1. 18 Ngr.

Städel, Dr. Wilh., Ueber die **Substitutionsproducte** der **Haloidäther des Aethyls** und einige Derivate derselben. 4. geh. — 15 Ngr.

Thudichum, Dr. Fr., **Verfassungsrecht des norddeutschen Bundes** und des deutschen Zollvereins. Erste Abtheilung. Bogen 1—15. Lex. 8. broch. Rthlr. 1. 10 Ngr.

Die 2. und letzte Abtheilg. erscheint Ende Januar.

Zeitschrift für Kirchenrecht. Unter Mitwirkung von Dr. F. Bluhme, Dr. E. Hermann, Dr. P. Hinschius, Dr. A. v. Scheurl, Dr. H. Wasserschleben u. A. herausgegeben von Dr. R. Dove und Dr. E. Friedberg. VIII. Band complet und IX. Bd. 1. Heft. gr. 8. broch. pro Band Rthlr. 3.

Zeitschrift für die gesammte Staatswissenschaft. In Verbindung mit G. Hanssen, Helferich, R. v. Mohl, K. H. Rau, Roscher und A. E. F. Schäffle herausgegeben von den Mitgliedern der staatswirthschaftlichen Facultät in Tübingen: v. Schüz, Hoffmann, Weber und Fricker. 25. Band. Jahrgang 1869. complet Rthlr. 4. 20 Ngr.

Dieselbe 26. Jahrg. Jubelband. 1. Heft. gr. 8. broch. pro Band Rthlr. 4. 20 Ngr. [38

ERGÄNZUNGSBLÄTTER.

1870, 2. Heft. [40

Geschichte: Historische Literatur, von J. J. Honegger. — George Peabody, von R. Döhn. — Nekrolog.

Literatur: Hermann Lingg, v. Ad. Strodtmann. — Nekrolog.

Kunst: Leben und Werke Hans Holbeins d. Jüng., II, von Br. Meyer. — Nekrolog.

Geographie: Die Boeehe di Cattaro. — Das Territorium Alaska, nach Whymper. — Nekrolog.

Meteorologie: Wärmeabnahme in höheren Breiten. — Der Nebel, von Dr. Dellmann.

Mineralogie u. Geologie: Organisch gebildete Gebirgsmassen in Mexiko. — Entstehung des Erdöls. — Geologie des Kaukasus. — Südafrika. — Quecksilber in Australien. — Nekrolog.

Volkswirthschaft und Statistik: Die gesellsehaftliehe Vertheilung der britisehen Steuern, v. Dr. Dühring.

Industrie: Die Baumwollenindustrie.

Kriegswesen: Die Uebungslager der europäisehen Heere, II, v. Chr. v. Sarauw.

Technologie: Theerfarbenindustrie.

Politische Uebersicht, von v. Wydenbrugk.

Illustrationen: H. Holbein: Madonna von Solothurn. — Triumph des Reichthums. — Initiale V, O. — Adam und der Tod. — Dolchscheide. — Lager eines russisehen Bataillons. — Plan v. dem Zeltlager eines dänisehen Infanterie-Bataillons.

BIBLIOGR. INSTITUT in Hildburghausen.

Im Verlag v. **Gustav Schloessmann** in Gotha ersehien soeben:

Biblische Eschatologie

von **Albert Kahle.**

Erste Abtheilung:

Eschatologie des Alten Testamentes.

gr. 8. geh. 2 Thlr. [46

Antiquarischer Bücherverkehr.

Werthvolle philologische Werke

251] **offerirt** zu den beigesetzten **bedeutend herabgesetzten** Preisen

von **Isaac St. Goar in Frankfurt a. M.**

Rossmarkt 6, nächst der Hauptwache und dem Schillerplatz.

Livii, J. T. Pat., opera c. not. integr. varior. cur. A. Drakenborch. 15 voll. gr. 8. Stuttg. 1820—28. (48 Thlr.) 8 Thlr.

Luciani opera quae exstant omnia. Gr. et Lat. ad ed. T. Hemsterhusii et J. F. Reitzii accurate expr. e. var. lectionis et annotatt. 10 voll. gr. 8. Biponti 1788—93. Schreibpapier. (25 Thlr.). 6 Thlr.

Lydi, L., de magistratibus reipubl. Rom. libb. Graece c. vers. et not. J. Fusii et praef. C. B. Hasii. gr. 8. Par. 1812. br. (5 Thlr.) 1 Thlr.

—— Joannis Laurentii Philadelphini de mensibus quae exstant excerpta. Textum recogn., e Graeco in Latin. conv. indicesque adj. G. Roether. gr. 8. Darmst. 1827. (2 Thlr. 18 Sgr.). 26 Sgr.

Menandri et Philemonis reliquiae. Gr. e. not. varior. ed. A. Meineke. 8. Berol. 1823. (4 Thlr.). 1 Thlr. 12 Sgr.

Mirchondi Histor. Seldschukidarum. Pers. illustr. J. A. Vullers. gr. 8. Gissae 1838. br. (3 Thlr.). 1 Thlr. 7½ Sgr.

—— Geschichte d. Seldschuecken aus d. Pers. übers. v. J. A. Vullers. M. Geschichtstaf. und Register. gr. 8. Giessen 1838 br. 20 Sgr.

Nennius et Gildas ex recens. Stevenson ed. San-Marte. 8. Berolin. 1844. br. (1 Thlr.). 12 Sgr.

Nonii Marc. Peripatet. Tuburt. de compendiosa doctrina per literas ad filium et Fabii Planc. Fulgentii expositio sermonum antiquor. Ed. indicesque adjec. F. D. Gerlach et C. L. Roth. gr. 8. Basil. 1842. br. (3 Thlr. 4 Sgr.). 1 Thlr. 6 Sgr.

Osann, F., Midas oder Erklärungsversuch d. erweislich ältesten griech. Inschrift. M. 1 Steindruck. Darmst. 1830. (1 Thlr.). 10 Sgr.

—— Auctarium lexicor. Graecor. praes. thesauri linguae. Graece a H. Stephano conditi. 4. maj. Darmst. 1824. (2 Thlr. 18 Sgr.). 20 Sgr.

Panathenaica auct. H. A. Müller. 8. Bonn 1837. (20 Sgr.). 8 Sgr.

Platonis quae extant opera. Ed. ind. adj. F. Astius. 11 voll. gr. 8. Lips. 1819—32. (23 Thlr.). 7 Thlr. 15 Sgr.

Platons Leben und Schriften, als Einleitung in das Studium des Platon, heraugeg. v. Ast. gr. 8. Leipz. 1816. (2 Thlr.). 20 Sgr.

Plutarchi de superstitione, et Demosthenis oratio funebr. in laudem Atheniensium etc. Gr. et Lat. e. not. recens. C. F. Matthaei. 8. Mosquae 1778. 1 Thlr.

Quinti Smyrnaei Posthomericor. libb. XIV. Nunc prim. recens. et supplev. T. C. Tychsen. Access. observatt. C. G. Heynii. gr. 8. Biponti 1807. Schreibpapier. (3 Thlr. 20 Sgr.). 27 Sgr.

Rieu, C., De Abula Alae poetae Arab. vita et carminibus sec. eodd. Leidanos et Parisiens. comment. 8. Bonn 1843. (1 Thlr. 10 Sgr.). 20 Sgr.

Sallustii, C. C., opera quae exstant. Recogn. F. D. Gerlach. 3 voll. 4. Basil. 1824—31. (9 Thlr. 16 Sgr.). 2 Thlr. 20 Sgr.

Salvolini, Traduction et analyse grammat. des inscriptions sculptées s. l'obelisque Egyptien de Paris. Av. pl. 4. Paris 1837. br. (12 frcs.). 1 Thlr. 10 Sgr.

Sanchuniathon's phönizische Geschichte. Nach d. griech. Bearbeitung des Philo von Byblos ins Deutsche übers. M. Vorrede von Dr. J. Classen. 8. Lübeck 1837. br. 8 Sgr.

Schmidt, A., Die griechischen Papyrusurkunden der königl. Bibliothek zu Berlin entziffert u. erläutert nebst einer Einleitung über d. Papyrus im Allgemeinen. Mit 2 Facsim. und 1 Pl. 8. Berl. 1842. (3 Thlr.). 1 Thlr.

Scriptores erotici Graeci: Textum recogn. selectamque lect. varietat. adj. C. G. Mitscherlich. 3 voll. in 4 part. gr. 8. Biponti 1762. Schreibpapier. (7 Thlr.). 2 Thlr. 18 Sgr.

Scriptorum Arabum de rebus Indicis loci et opuscula inedita. Ad codd. Paris., Leidanor., Gothanor. fid. rec. et illustr. J. Gildemeister. fasc. I. (et unic.) 8. Bonn 1838. (2 Thlr 20 Sgr.). 1 Thlr. 10 Sgr.

Suidae lexicon Græce et Latine ad fidem optimor. libror. exactum post Th. Gaisfordum recens. annotat. crit. instr. G. Bernhardi. 2 tom. in 4 voll. 4. Halae 1853. (32 Thlr.). Beste Ausgabe. 12 Thlr.

Theonis Smyrn. Platon. expositio eorum, quae arithmeticis ad Platonis lect. utilia sunt Bullialdi interpretat. Lat. lect. var. suamque annotatt. add. J. J. de Gelder. (Gr. et lat.) gr. 8. L. Bat. 1827. 2 Thlr.

Theophilacti Simocattae quaestiones physicas et epistolas ad codd. recens. vers. Kimedonciana et not. instr. J. F. Boissonade. gr. 8. Par. 1825. br. 20 Sgr.

Uihlein, J., Latein.-deutsch. und deutsch-latein. Wörterb. 2 Thle. gr. 8. Frankf. 1811. (2 Thlr.) (854 Steiten.) 12 Sgr.

Ulpiani, Domitii, fragmenta quae nunc parum accurate dicuntur, in unico codice tituli ex corpore Ulpiani inscripta. Ed. V. eur. Gust. Hugo. gr. 8. Berol. 1834. 6 Sgr.

Uylenbroek, P. J., Dissertatio de Ibn Haucalo geographo et descript. Iraeae Persicae. Arab. et Lat. 4. L. Bat. 1822. (5 Thlr.). 3 Thlr.

Valerii Caton carmina cum animadverss. A. F. Naekii. Acced. ejusd. Naekii de Virgilii libello juvenalis ludi, de Valer. Cat. ejusque vita ac poesi, de libb. Virgilii script. et editis qui carmina Catonis continent. Dissertatt. IV. Cura L. Schopeni. gr. 8. Bonnae 1846. (2 Thlr. 20 Sgr.). 1 Thlr. 10 Sgr.

Vestritii Spurinnae, lyricæ, reliquiæ ed. Axtius. 8. maj. Francof. 1840. br. (15 Sgr.). 6 Sgr.

Vitruvius, M., Poll. De architectura libri X. Recens. et glossario, in quo vocabula artis propria German., Ital., Gall. et Angl. explic., illustr. A. v. Rode. 4. maj. m. 24 Kpfrtaf. m. deutsch. Erklärung in gr. fol. Berol. 1800. (9 Thlr.). 2 Thlr. 20 Sgr.

Wackernagel, W., Gesch. des deutschen Hexameters u. Pentameters bis auf Klopstock. 8. Berlin 1831. cart. (24 Sgr.). 8 Sgr.

Xylander, J., Die Sprache der Albanesen oder Schkipetaren. gr. 8. Frankf. 1835. (1 Thlr. 15 Sgr.). 24 Sgr.

Niebuhr, B. G., Römisch. Gesch. Bd. 4 u. 5, oder röm. Gesch. v. d. ersten punischen Kriege bis z. Tode Constantins, bearbeit. v. L. Schmitz. A. d. Engl. v. G. Zeiss. 2 Bde. gr. 8. Jena 1844—45. (4 Thlr. 24 Sgr.). 2 Thlr.

Nork, Rabbinische Quellen u. Parallelen zu neutestamentlichen Schriftstellen. Leipzig 1839. (2 Thlr. 15 Sgr.). 1 Thlr. 5 Sgr.

Onsenoort, Geschichte der Augenheilkunde als Einl. i. d. Studium derselben. Aus dem Holländ. übersetzt etc. 8. Bonn 1838. geh. (12½ Sgr.). 6 Sgr.

Zeuss, R., D. Deutschen u. d. Nachbarst. gr. 8. München 1837. (4 Thlr.). 1 Thlr. 15 Sgr.

Mein reichhaltiges antiquarisches Lager wissenschaftlicher Werke halte ich bestens empfohlen. Desiderata aus allen Zweigen der Literatur besorge ich prompt und billigst.

Meine Firma bitte ich ausführlich anzugeben.

Isaac St. Goar in Frankfurt a. M. Rossmarkt 6, nächst der Hauptwache und dem Schillerplatz.

Bücherauction in Frankfurt a. M.

Am 2. März und folgende Tage gelangt durch den Unterzeichneten die nachgelassene werthvolle histor. Bibliothek des **Rheinischen Antiquarius** (Chr. v. Stramberg in Coblenz) zur Versteigerung. — Der Katalog umfasst ferner noch werthvolle Bibliotheken, enthaltend hauptsächl. Theologie, Literatur, Naturwissenschaften, Philologie etc. Namentlich ist letzteres Fach durch viele Classikerausgaben aus der neuesten Zeit, Commentare u. A. m. gut vertreten.

Die Auctionskataloge sind direct oder durch jede Buchhandlung **gratis** zu beziehen.

Frankfurt a. M. **Isaac St. Goar.**

5] 6 Rossmarkt 6 nächst dem Schillerplatz.

K. F. Koehler's Antiquarium in **Leipzig**, Poststr. 17.

Bedeutendes Lager wissenschaftlicher Werke.

Cataloge gratis und franco. [3

H. F. Münster's Antiquariat in **Verona**, via alla Scala.

Lager seltener und werthvoller Werke aus allen Fächern der Wissenschaft zu billigen Preisen.

Cataloge gratis und franco. [36

Hierzu eine Beilage, Verlagskatalog I. Abtheilung von W. Weber in Berlin.

Druck von W. Drugulin in Leipzig.

Literarisches Centralblatt

für Deutschland.

Nr. 10.] Herausgeber und verantwortlicher Redacteur Prof. Dr. Fr. Zarncke. [1870.

Verlegt von Eduard Avenarius in Leipzig.

Erscheint jeden Sonnabend. 26. Februar. Preis vierteljährlich 2 Thlr.

Inhalt:

Weiße's Psychologie ꝛc. hrsg. von Seydel.
Henne, die geschriebene Offenbarung u. der Menschengeist.
Laudenbach, liberale Polemik gegen den Atheismus.
Indiculus Arnonis ꝛc. hrsg. von Keinz.
Lehmann, Forschungen zur Geschichte des Abtes Hugo I v. Cluny.
Hoffmeister, Carl II Landgraf zu Hessen-Philippsthal.
Schirren, livländ. Antwort an H. Juri Samarin.
Weyr, Theorie der mehrdeut. geometr. Elementargebilde.
Lesser, Tafeln der Pomona.
Förster, Sammlung von Hülfstafeln der Berliner Sternwarte.
Neumann, Lehrbuch der Hautkrankheiten.
Aekermann, Anweisung zur Behandlung der Krankheiten auf Seeschiffen.
Rüdinger, Beiträge zur vergleichenden Anatomie u. Histologie der Ohrtrompete.
Q. Horatius Flaccus, hrsg. von Lehrs.
Schuster, de veteris orphicae theogoniae indole atque origine.
Schiller, Historisch-kritische Ausgabe von Gödeke. Theil 3, 4, 5, 6, 8.
Conze, über die Bedeutung der class. Archäologie.
Droysen, quaestiones de Aristophanis re scaenica.
Madsen, antiquités préhistoriques du Danemark.
Krauſold, die weiße Frau u. d. orlamünd. Kindermord.
Vorlesungen im Sommersemester 1870: 3. Proskau.

Philosophie.

Chr. H. Weiße's Psychologie und Unsterblichkeitslehre nebst Vorlesungen über den Materialismus und verwandten Beigaben. Aus Weiße's handschriftlichem Nachlasse und akademischen Nachschriften zusammengestellt von Prof. Dr. Rud. Seydel. Leipzig, 1869. Findel. (XVI, 328 S. 8.) 1 Thlr. 10 Sgr.

In seinem Wunsche, weitere nachgelassene Schriften Weiße's zu edieren, durch einen ungenannten Verehrer kräftig unterstützt und durch einen Freund jenes Verehrers materiell in die Möglichkeit gesetzt — läßt Herr Prof. R. Seydel seiner vor zwei Jahren erfolgten Veröffentlichung von Weiße's „kleineren Schriften zur Aesthetik und ästhetischen Kritik" dessen Vorlesungen über Materialismus, Psychologie und Unsterblichkeitslehre nachfolgen, indem er uns zugleich noch anderweite Publicationen verheißt. Was den Herausgeber aus dem literarischen Nachlasse gerade diese Vorlesungen in erster Reihe auszuwählen bestimmte, war weniger das Bedürfniß „der verhältnißmäßig jetzt sehr vereinzelten Fachgenossen und Liebhaber der Philosophie rein als solcher" — als vielmehr „das Bedürfniß weiterer Kreise, namentlich derer, in welchen die gegenwärtigen religiösen und kirchlichen Bewegungen eine lebendige Sehnsucht nach Versöhnung des religiösen Innenlebens mit den Ansprüchen moderner Bildung und Wissenschaft erweckt haben". — Die Texte der Vorlesungen sind reichlich mit Nachschriften, Randbemerkungen und Zusätzen Weiße's durchstreut; die „Beigaben" enthalten einige Aphorismen und kleinere Artikel. Die Ausstattung ist gut.

Henne, Dr. Anton, Prof., die geschriebene Offenbarung und der Menschengeist. Gewidmet den kirchlichen Reformvereinen. Zürich, 1870. Verlags-Magazin. (2 Bl., 87 S. 8.) 12 Sgr.

Eine gutgemeinte, aber wunderliche Expectoration, die durch das Mißverhältniß zwischen dem Aufgebot von historischen und kritischen Excursen und zwischen dem Zweck, wozu schließlich dies furchtbar gelehrt aussehende Rüstzeug von theils gelehrten Notizen theils überkühnen autodidaktischen Aperçus dienen soll, geradezu einen komischen, oder vielmehr, da die Meinung und Absicht dabei die ehrlichste und beste ist, einen tragikomischen Eindruck macht. Die Absicht ist, der „orthodoxen" Grundansicht in religiösen Dingen mit ihrer geschriebenen Offenbarung gegenüber nachzuweisen, daß es nicht mehr zu früh sei und nicht gegen die jedem frommen Glauben allerdings gebührende Schonung gehe, die „freie" Grundansicht mit ihrer Offenbarung Gottes „einzig in seinem Buche der Natur außer und in seiner Stimme in uns" geltend zu machen. Mit seiner bekannten blühenden Geschichtsphantasie führt der Vers. mit kurzen kühnen Strichen den religiösen Eroberungszug an uns vorüber, welchen in der Urzeit die Arier von Europa aus nach Asien unternommen haben, nach Persien, Indien und von da rückwärts nach Aegypten. Auswürflinge Aegyptens sind die Juden unter Osarsif — Musæus — Moses gewesen: — und dieses Volkes zum Theil elende und schlechte Schriften sollten uns göttliche Offenbarung sein! Nachdem schon von den Griechen an das Licht der Vernunft hell geleuchtet (bezeichnend weilt der Vers. in seinem Excurs durch die Geschichte der Philosophie besonders lang bei Cicero's natura Deorum), sollte eine im zweiten Jahrhundert entstandene mythische Biographie eines mystischen Jesus = Jasos = Jasion uns Wort Gottes sein?! wo doch erst die katholische und dann die protestantische Kirche an den Tag gelegt hat, was für heilloser Widersinn daraus hervorgegangen ist, und wo eine Reihe von Freidenkern von Baco an bis auf den Vers. herab die Unhaltbarkeit dieser Geschichte und Lehre zur Genüge dargethan hat. Bei dem Sammelsurium, aus dem das Ganze besteht, ist das alphabetische Register im Anhang in der That am Platze. Zur Entschuldigung des Vers.'s mag dienen, daß er als geborner Katholik einmal überhaupt die freien vernünftigen Ideen im Religiösen in einer noch etwas ungeläutert gährenden Weise sich angeeignet hat und sie ebenso wieder von sich giebt, und dann, daß er in dem berechtigten Kampf gegen den Ultramontanismus schon eher veranlaßt ist, den Mund etwas voll zu nehmen. A. B.

Laudenbach, Friedr. Karl, eine liberale Polemik gegen den Atheismus. Zwei Theile in einem Band. Frauenfeld, 1869. Huber in Comm. (VIII, 474 S. gr. 8.) 2 Thlr.

Liberal nennt der Vers. offenbar deshalb seine Polemik, weil sie nicht von einem confessionellen Standpunkt aus gegen den Atheismus gerichtet ist. Man sollte nun erwarten, daß es vom philosophischen Standpunkte aus geschähe; und der Vers. glaubt ohne Zweifel das in seinem umfangreichen Buch auch recht gründlich gethan zu haben. Indessen ist das in der That nirgends der Fall. Der Vers. mag großes Interesse für die Philosophie haben, wie das die vielen, sehr langen Excerpte aus philosophischen Schriften beweisen, die er seinem Buche einverleibt hat; aber philosophisches Denken zeigt er auf keiner Seite. So ist er denn einer Polemik gegen den Atheismus nicht gewachsen und hätte besser gethan das dicke Buch ungeschrieben, wenigstens ungedruckt zu lassen. Voll ist das Buch von ebenso wüthenden, wie

ungeschickten Ausfällen und Verdächtigungen gegen die Moral der atheistischen Philosophen. F. K..n.

Geschichte.

Indiculus Arnonis und **Breves Notitiae Salzburgenses** nach den bekannten und nach bisher unbenützten Handschriften neu herausgegeben und mit Erläuterungen versehen von Friedr. Keinz. München, 1869. Fleischmann. (VI, 98 S. gr. 8.) 12 Sgr.

Die wichtigsten Quellen zur Kenntniß der Topographie Bayerns in der letzten Zeit der Agilolfinger, der Indiculus (oder weniger richtig Congestum) Arnonis und die damit vielfach verwandten Breves notitiae sind schon wiederholt, aber immer in sehr fehlerhafter Gestalt herausgegeben worden. Diese Fehlerhaftigkeit der bisherigen Abdrücke veranlaßte Herrn Keinz, der seit längerer Zeit mit eingehenden Studien über die mittelalterliche Topographie Bayerns beschäftigt ist, eine neue Ausgabe dieser Quellen zu veranstalten. Er konnte wenigstens für die Notitiae neben der bisher allein bekannten Salzburger noch eine von ihm aufgefundene Handschrift der Münchner Hofbibliothek benutzen, welche allerdings erst aus dem 15. Jahrhundert stammt, also bedeutend jünger ist als die noch ins 13. Jahrhundert zurückreichende Salzburger Handschrift, aber doch an manchen Orten eine bessere Lesart bietet als diese. Die vorliegende Ausgabe ist mit großer Sorgfalt und nach vernünftigen Grundsätzen gemacht; doch muß als eine große Unbequemlichkeit gerügt werden, daß die Varianten nicht unter, sondern hinter dem Texte gedruckt wurden. Da hierauf noch weitere Bemerkungen zu einzelnen Stellen der breves notitiae erläuternder und kritischer Natur folgen, so muß man bei Benutzung derselben an nicht weniger als drei verschiedenen Orten nachsehen. Ein Verzeichniß der Ortsnamen, welches außer einem Personenverzeichniß der Ausgabe beigegeben ist, giebt zugleich die heutige Namensform der Orte, wobei wir nur gewünscht hätten, daß die Lage von ganz unbedeutenden Ortschaften manchmal etwas genauer angegeben worden wäre, als geschehen ist. Hb.

Lehmann, Dr. Rich., **Forschungen zur Geschichte des Abtes Hugo I von Cluny** (1049—1109). Göttingen, 1869. Vandenhoeck u. Ruprecht. (113 S. 8.) 16 Sgr.

Diese fleißige und sorgfältige Monographie zerfällt in zwei Theile, von denen der erstere eine kritische Untersuchung über die Quellen, d. h. über die einzelnen Lebensbeschreibungen des Abtes Hugo, und der zweite eine Darstellung seines Lebens und Wirkens bis zum Jahre 1072 enthält. Der erste Abschnitt beschäftigt sich vorzugsweise mit der Aufgabe, das Verhältniß zu ermitteln, in welchem die sieben Lebensbeschreibungen Hugo's, welche ausschließlich aus dem Kreise der Cluniacenser-Congregation hervorgegangen sind, zu einander stehen. Den Ergebnissen, welche der Vers. hier in theilweisem Widerspruch zu früheren, namentlich französischen Forschern gewinnt, wird man im Allgemeinen zustimmen müssen. In dem zweiten Theile ist besonders der Abschnitt, welcher Hugo's Verhältniß zum Kaiser Heinrich III und zu dessen Gemahlin sowie seinen Antheil an den deutschen Angelegenheiten während der Jahre 1049—1072 überhaupt behandelt, von Interesse.

Hoffmeister, Jacob Chr. Carl, **Carl II. Landgraf zu Hessen-Philippsthal.** Nach Leben, Wirken und Bedeutung dargestellt. Marburg, 1869. Elwert. (64 S. gr. 8.) 15 Sgr.

Eine gut gemeinte aber höchst unbedeutende Schrift über einen Fürsten des hessischen Hauses, dessen Persönlichkeit bei allen häuslichen Tugenden, die ihm eigen gewesen sein mögen, zu wenig bedeutend war, als daß selbst ein geschickterer Darsteller als unser Vers. daraus hätte etwas machen können. Wie dürftig und gewöhnlich schon die äußeren Lebensverhältnisse dieses Prinzen verliefen, ersieht man aus dem, was p. 31 über seine „Militärcarriere" mitgetheilt wird: „Am 24. Aug. 1836 war Carl zum kurhessischen Major ernannt; am 6. Februar 1845 ward er Oberst, im Jahre 1849 Oberst à la suite der Armee, am 25. October 1857 General-Major à la suite der Armee", notabene alles dies, wie der Vers. hervorhebt, nur im formellen Ehrendienst, d. h. ohne je im hessischen Heere gedient zu haben. Kann man das im Ernst eine militärische Laufbahn nennen? Unter den Beilagen figurieren so unbedeutende und gleichgültige Dinge, wie z. B. ein Brief des Landgrafen von 5 Zeilen, in welchem er auf das Werk des Vers.'s über hessische Münzen subscribiert. Sapienti sat!

Schirren, C., **livländische Antwort an Herrn Juri Samarin.** Leipzig, 1869. Duncker u. Humblot. (4 Bll., 196 S. gr. 8.) 1 Thlr. 10 Sgr.

Das vorliegende Buch hat innerhalb des Kreises, für welchen es zunächst bestimmt war, ein Geschick erfahren, wie es in unsern gegen publicistische Ereignisse ziemlich abgestumpften Tagen kaum mehr vorkommt. Nachdem drei starke Auflagen innerhalb ebenso vieler Wochen vergriffen waren und der Vers. sein Lehramt an der Dorpater Hochschule eingebüßt hatte, hören wir, daß in der Bevölkerung der russischen Ostseeprovinzen die „Livländische Antwort" als das unveränderliche Programm der künftigen Politik dieses Landes angesehen wird und dauernd dieselben Wirkungen übt, wie in den Tagen seines Erscheinens. — Wirkungen so außerordentlicher Art stehen zu ihrer Ursache in nothwendigem Verhältniß und wir haben es in der That mit einem Buch zu thun, das sich in der modernen Literatur wie eine Ausnahmserscheinung ausnimmt, einem „Pamphlet" im besten und glänzendsten Sinne des Wortes. Die Sprache, in welcher der Vers. die Sache seines Vaterlandes und des guten Rechtes derselben versicht, verschmäht den Schein ruhiger Abwägung und jener nüchternen Ueberlegung, die vor Allem überzeugen und auf das Raisonnement des Lesers einwirken soll. Obgleich reich an scharfsinnigen Deductionen und schlagenden Argumenten, sieht es die vorliegende Flugschrift vor Allem darauf ab, auf die patriotische Empfindung ihrer Leser zu wirken und die Herzen derselben zu demselben stolzen männlichen Pulsschlage fortzureißen, der den Vers. bewegt. Mit der Gluth echter Leidenschaft wird gegen alles Markten und Compromittieren mit dem übermächtigen Gegner protestiert, — das Recht des Landes ist verletzt und bis dieses Recht wieder hergestellt ist, soll das Schwert nicht wieder in die Scheide gesteckt, jede Vermittelung, jede provisorische Verständigung zurückgewiesen werden. — Ueber die Richtigkeit und praktische Durchführbarkeit der Politik, welche der Vers. als die mit der livländischen Ehre allein verträgliche bezeichnet, kann nur innerhalb des Landes geurtheilt werden, für welches dasselbe bestimmt ist, der Zweck, den livländischen Leser zu dieser Politik zu bestimmen, ist mit glänzendem formalen Talent und der Energie eines mächtigen Willens erreicht. Das leidenschaftliche, zuweilen überströmende Pathos, in welchem der Vers. redet, macht zu sehr den Eindruck der Echtheit und innern Nothwendigkeit, um eine kritische Remedur herauszufordern. Der deutsche Leser lernt nicht nur an dem Vers. ein eigenartiges Talent kennen, sondern entnimmt dem Tenor des Buches zugleich, daß der nationale Kampf an der Ostsee mit einer Gluth und Hingabe ausgekämpft wird, wie sie der politischen Temperatur Mitteleuropa's abhanden gekommen zu sein scheinen.

Es bedarf schließlich noch der Erwähnung, daß die Abschnitte VII und VIII einen bemerkenswerthen Beitrag zur Beurtheilung jener Tractate vom Juli 1710 liefern, welche die Grundlage des staatsrechtlichen Verhältnisses Livlands zum russischen Reich bilden. Die Ausführungen über die politische Situation, welche Peter dem Großen die Anerkennung der baltischen Privi-

legien zur Nothwendigkeit machte, zeugen von dem Scharfsinn und der gediegenen wissenschaftlichen Methode des wirklichen Historikers und sind für die geschichtliche Forschung von bleibendem Werth. Aus ihnen ersehen wir, daß der Verf. ein Mann der strengen Wissenschaft ist, den die Noth seines Landes und das patriotische Gewissen zu einem publicistischen Wurf drängten, den er mit ebenso viel Talent wie Unerschrockenheit ausgeführt hat. —a—

Anzeiger für Kunde der Deutschen Vorzeit. Januar.

Inh.: A. Essenwein, ein Reliquiar des 11. Jahrh. in den Sammlungen des German. Museums. — Köhler, eine Handschrift über Kriegskunst aus der Mitte des 15. Jahrh. — W. Wattenbach, lateinische Reime des Mittelalters. 1. — J. Baader, die Restauriruug der Gemälde im Rathhaussaale zu Nürnberg im J. 1613. — Derf., der Dürer'sche Flügelaltar in der St. Katharinenkirche zu Nürnberg. — Derf., Büchsen ohne Knall. — Derf., Kaiser Maximilian's I Hinscheiden. — Berichtigung. — A. Peter, Findling. — Chronik des G. M. 2c. — Beigelegt: 16. Jahresbericht des german. Nationalmuseums.

Zeitschrift für Preuß. Geschichte u. Landeskunde. Hrsg. von P. Hassel. 7. Jahrg. Nr. 1.

Inh.: M. Endemann, die Markgenossenschaft und die Landgemeinde in Hessen. Vortrag. — F. W. F. Schmidt, Land u. Leute von Westpreußen. — Recensionen. — Bibliographie.

Mathematik. Astronomie.

Weyr, Dr. Emil, Theorie der mehrdeutigen geometrischen Elementargebilde und der algebraischen Curven und Flächen als deren Erzeugnisse. Mit 5 Figurentaff. Leipzig, 1869. Teubner. (XII, 156 S. gr. 8.) 1 Thlr. 10 Sgr.

Es liegt uns hier die, so viel wir wissen, erste größere Arbeit eines Verf.'s vor, der sich durch sie nicht nur als einen wohlunterrichteten, sondern auch talentvollen und in der Verfolgung seines Zieles energischen Geometer erweist. Es ist ein, jedem neueren Geometer sehr nahe liegender Gedanke, in ähnlicher Weise, wie Steiner die Kegelschnitte aus Strahlenbüscheln und Punktreihen erzeugte, die in linearer Beziehung zu einander stehen, so auch Strahlenbüschel und Punktreihen, deren Beziehung nicht vom ersten Grade ist, zur Bildung höherer Curven zu verwenden. Aber man hat bei letzteren meistens zu anderen Erzeugungsweisen gegriffen, und der Verf. ist der erste, der diesen Gedanken fest ins Auge gefaßt und gezeigt hat, wie vortrefflich er sich zu diesem Zwecke eignet.

Es sind zwei Systeme von der Verwandtschaft, daß einem Elemente des ersten je zwei Elemente des zweiten entsprechen (ein-zweideutige Verwandtschaft), auf deren Untersuchung sich der Verf. im vorliegenden Werke beschränkt: zwei Strahlenbüschel dieser Art erzeugen Curven dritter Ordnung und vierter Classe mit einem Doppelpunkt; zwei Punktreihen dieser Beziehung hüllen mit den Verbindungslinien entsprechender Punkte eine Curve dritter Classe und vierter Ordnung mit einer Doppeltangente ein.

Die Theorie dieser Gebilde schließt sich bei Benutzung eines sogenannten „Reductionskegelschnittes" in überraschender Weise an die heute übliche Behandlung der Curven zweiter Ordnung an, und Ref. ist mit großem Vergnügen der klaren (durch schöne Figuren unterstützten), eleganten und übersichtlichen Darstellung gefolgt, und schloß die Lectüre mit dem Wunsche, bald auch die versprochene Fortsetzung des Werkes lesen zu können.

Außer dem durchgehenden häßlichen orthographischen Fehler: „Assymptoten", der leider neuerdings mathematische Schriften häufig verunziert, haben wir nur eine Ausstellung zu machen. Der Verf. will p. 82 beweisen, daß jede gegebene Curve der Ebene, die von einer jeden Geraden der Ebene in drei Punkten geschnitten wird und einen Doppelpunkt besitzt, durch den Schnitt ein-zweideutiger Strahlenbüschel erzeugt werden könne, und zeigt zu diesem Zwecke, daß jene gegebene Curve in der That zwei Büschel bestimmt, so daß jedem Strahl in dem ersten ein Paar in dem zweiten entspricht. Daraus aber kann das Behauptete mit Strenge nicht geschlossen werden; denn eine ein-zweideutige Beziehung findet auch, solange man im reellen Gebiete bleibt, zwischen den Veränderlichen x, y in der Gleichung $y^2 = e^x$ statt. Es handelt sich aber um den Nachweis, daß zwischen y und x eine algebraische Gleichung nach x vom ersten, nach y vom zweiten Grade besteht. Die Existenz einer solchen kann aber nicht erwiesen werden, wenn nicht der algebraische Charakter der gegebenen Curve von vornherein feststeht; und es ist eine Illusion, wenn man glaubt, dergleichen Untersuchungen, bei denen die imaginären Punkte eine wesentliche Rolle spielen, rein anschaulich-geometrisch führen zu können. Hier muß das Fundament analytisch gelegt werden, wenn der Mathematik ihr apodiktischer Charakter erhalten bleiben soll.

Tafeln der Pomona, mit Berücksichtigung der Störungen durch Jupiter, Saturn und Mars berechnet von Dr. Otto Lesser. Publication der astronomischen Gesellschaft. IX. Leipzig, 1869. Engelmann. (XII, 87 S. Imp.-8.) 1 Thlr. 20 Sgr.

Allgemeine Tafeln für die Bewegung eines Planeten können zweierlei Zwecke erfüllen: einmal die Sicherung des bequemen Wiederauffindens auch für entlegenere Zeiten; dann aber eine genaue Darstellung des Laufes, und damit die Prüfung, ob die zu Grunde gelegte Theorie auch wirklich im Stande ist, die Bewegung des Planeten der Genauigkeit der Beobachtungen entsprechend genau wiederzugeben. Bei den sogenannten kleinen Planeten hat die Verwickelung des Problems der allgemeinen Störungen zur Folge gehabt, daß selbst die Bearbeitung der leichter herzustellenden Tafeln der ersten Art nicht entfernt mit den heutzutage sich in rascher Folge drängenden Entdeckungen Schritt halten kann; solche der zweiten Art sind vollends noch wahre Seltenheiten. Und doch kann nur aus den letzteren die Astronomie den vollen Nutzen ziehen; denn dieser liegt eben in der Bürgschaft, daß alle übermäßigen Abweichungen der Beobachtungen von der Theorie nicht Folgen der Abkürzung der Rechnung, sondern solche einer Mangelhaftigkeit der Theorie selbst, einer in ihren Principien oder in ihren Zahlenannahmen liegenden sind. Der in diesem Felde schon rühmlichst bekannte Verfasser vorliegender Tafeln hat nun keine Mühe gespart, um sich diesem Ziele zu nähern, so daß dieselben neben den Egeriatafeln von Hansen die genauesten und ausgefeiltesten sind, die wir bis jetzt von den kleinen Planeten zwischen Mars und Jupiter besitzen. Die zu Grunde gelegte Störungstheorie ist die Hansen'sche, und es sind dabei die Planeten Jupiter, Saturn, Mars, von ersterem in der mittleren Anomalie und dem Radius vector der Pomona auch die zweite Potenz der Masse, und wo es nöthig war, auch die Producte der Massen berücksichtigt. Die Form der Störungstafeln ist die Gauß'sche; nur die kleineren Glieder sind in Tafeln mit doppeltem Eingange zusammengefaßt. Die elliptischen Elemente endlich sind aus den Beobachtungen in zehn Erscheinungen, von 1854 bis 1866, abgeleitet, und werden durch die Tafeln sehr befriedigend dargestellt, so daß kein Zweifel ist, daß die Tafeln auf lange Zeit den Lauf des Planeten mit großer Annäherung ergeben werden. Von den allgemeineren wissenschaftlichen Folgerungen, die sich aus der umfangreichen Arbeit werden ziehen lassen, hat der Verf. die Frage untersucht, ob der Lauf der Pomona für oder gegen Bessel's Bestimmung der Jupitersmasse stimmt, für welche neuerdings, besonders durch Hansen's Berechnung der Egeria, eine Verkleinerung, wenn auch mit geringem Gewichte abgeleitet worden ist. Er findet, daß schon ein Mittel aus Bessel's und Hansen's Zahlen weniger gut mit den Beobachtungen harmoniert, als Bessel's Zahl für sich.

Die Einleitung, die auch dem theoretisch nicht gebildeten Rechner den Gebrauch der Tafeln klar macht, ist übrigens gewissermaßen die Fortsetzung zweier früheren Berichte des Verf.'s

in Peters' Astronomischen Nachrichten, Band 58 und 67, in denen er den Gang seiner Rechnungen ausführlicher darlegt. S.

Sammlung von Hülfstafeln der Berliner Sternwarte. Herausgegeben unter Mitwirkung der Herren Powalky, Tietjen, Romberg, Becker und Lehmann von W. Foerster, Director. Berlin, 1869. Dümmler's Verlagsbuchhandlung. (XI, 58 S. 4.) 1 Thlr. 10 Sgr.

Obgleich vorliegende Tafeln zunächst nur für den täglichen Gebrauch auf der Berliner Sternwarte zusammengestellt sind, so werden sie doch auch den Astronomen anderer Sternwarten von Nutzen sein: denn einestheils läßt sich die größere Zahl derselben ohne weiteres auch anderwärts gebrauchen, anderntheils können diejenigen, welche nur für die Polhöhe von Berlin gelten, als Muster dienen, nach denen für jeden anderen Beobachtungsort sich leicht entsprechende construieren lassen. Ueber den Inhalt wollen wir nur bemerken, daß durch diese Tafeln alle die kleinen Nebenrechnungen vermieden werden sollen, welche zur Reduction von Beobachtungen erforderlich sind, so daß z. B. alle Correctionen nach Refraction und Parallaxe durch einfaches Nachschlagen zu ermitteln sind. Für die Refractionstafeln ist die Theilung des Barometers nach Pariser Linien, des Lustthermometers nach Fahrenheit und des Thermometers im Innern des Barometers nach Reaumur zu Grunde gelegt, wie es die Berliner Instrumente erfordern; vielleicht wäre es vortheilhaft gewesen, wenigstens neben die Thermometergrade die Grade nach anderen gebräuchlichen Theilungen zu schreiben.

Auch dieses Werk ist aus der praktischen Nothwendigkeit hervorgegangen, bei der gewaltigen Masse des zu verarbeitenden Materials die Kräfte der Astronomen nicht durch zeitraubende Nebenrechnungen in Anspruch zu nehmen, sondern sie für die großen Probleme concentriert zu erhalten, deren Lösung unsere Zeit von ihnen fordert. Sch.

Zeitschrift für mathemat. u. naturwissenschaftl. Unterricht. Ein Organ für Organisation, Methodik u. Bildungsgehalt der exacten Unterrichtsfächer an Gymnasien, Realschulen, Lehrerseminarien u. höheren Bürgerschulen. (Zugleich Organ der mathemat.-naturwissenschaftl.-didact. Sectionen der Philologen-, Naturforscher- u. allg. deutschen Lehrer-Versammlung.) Unter Mitwirkung von Fachlehrern herausg. von J. C. V. Hoffmann. 1. Jahrg. 1. Heft. Leipzig, Teubner.

Inh.: Vorwort des Herausgebers. — Der mathematisch-naturwissenschaftl. Unterricht auf deutschen Gymnasien. Denkschrift von Prof. Buchbinder. — Oppel, über die wissenschaftl. Darstellung der Bruchrechnung und Division in Gymnasien und ähnl. höheren Lehranstalten. — H. Kießling, das geometrische Zeichnen als Vorschule für den mathemat. Unterricht. — Die physikal. Lehrbücher von Reis und Krumme. Beurtheilt von Dr. Reidt. — Versammlungsberichte, Auszüge u. dergl. — Sprechsaal.

Zeitschrift f. Mathematik u. Physik hrsg. von O. Schlömilch, E. Kahl u. M. Cantor. 15. Jahrg. 1. Heft.

Inh.: Th. Kötteritzsch, über die Auflösung eines Systemes von unendlich vielen linearen Gleichungen. — Ludw. Boltzmann, über die elektrodynamische Wechselwirkung der Theile eines elektrischen Stromes von veränderlicher Gestalt. — Kleinere Mittheilungen. — Literaturzeitung.

Medicin.

Neumann, Dr. Isidor, Doc., **Lehrbuch der Hautkrankheiten.** Mit 49 Holzschn. Wien, 1869. Braumüller. (IX, 370 S. gr. 8.) 3 Thlr.

Es ist dem Verf. gelungen, ein in jeder Hinsicht brauchbares und lobenswerthes Lehrbuch zu liefern. Die Darstellung ist kurz, gedrängt, dabei aber klar, die Arbeit entspricht durchgehends dem gegenwärtigen Standpunkte der wissenschaftlichen Forschung und erhält dadurch, daß der Verf. vielfach eigene Beobachtungen und Untersuchungen einreiht, noch besonderes Interesse; namentlich ist der mikroskopisch-anatomische Theil sorgfältig berücksichtigt und durch gute Abbildungen erläutert. Im übrigen begegnen wir durchgehends an den meisten Stellen den Auffassungen Hebra's, was dem Buche natürlich nicht zum Nachtheile gereicht. Die fast ausnahmslos eingehende Besprechung der Therapie und Angabe der verschiedenen Behandlungsmethoden wird gerade hier dem Praktiker willkommen sein. So müssen wir das Ganze angelegentlich zum Studium empfehlen und glauben, daß ältere Praktiker, denen es darum zu thun ist, sich mit dem gegenwärtigen Zustande der Pathologie und Therapie der Haut vertraut zu machen, in dem Werke Neumann's ein willkommenes Hülfsmittel finden werden. — Im allgemeinen Theile behandelt der Verf. die Anatomie und Physiologie der normalen Haut und die verschiedenen Formen der Hautkrankheiten, auch giebt er die wichtigste Systematik. Im speciellen Theile schließt sich die Darstellung an die bekannte Eintheilung Hebra's an, der überhaupt von großem Einflusse auf die ganze Schilderung ist. In einem Anhange finden wir eine reiche Anzahl von Arzneiformeln, bei denen nur zu bedauern ist, daß bei ihnen dem neuen Grammengewichte nicht Rechnung getragen ist. — Die rühmliche Ausstattung ist bei der Verlagshandlung bekannt.

Ackermann, Dr. Th., Prof., **Anweisung zur Erkenntniss und Behandlung der wichtigsten äusseren Verletzungen und inneren Krankheiten auf Seeschiffen.** Für Schiffsführer etc. zusammengestellt. Rostock, 1869. Leopold. (VIII, 167 S. 8.) 25 Sgr.

In sehr verständiger Weise hat sich der Verf. seiner Aufgabe erledigt, indem er einfach und schlicht die Erscheinungen der wichtigsten Krankheiten und Verletzungen erzählt und daran die auch neuere Erfahrungen berücksichtigende Therapie knüpft, soweit solche Laien verständlich. Ueberall ist der einfacheren Behandlungsweise der Vorzug eingeräumt. Abbildungen erleichtern das Verständniß. Wiederholt betont der Verf., daß das Werk bei dem Umstande, daß viele Schiffe ohne Arzt sind, nur eine Anleitung zur vorläufigen und nothwendigen Behandlung liefert, und daß dessen ungeachtet jede Gelegenheit zur Erlangung ärztlichen Beistandes zu ergreifen ist. Ein mündlicher Unterricht, wie er in der Navigationsschule zu Rostock ertheilt wird, muß als Grundlage dienen. — Wir wünschen dem tüchtigen Werke weite Verbreitung.

Rüdinger, Prof. Dr., **Beiträge zur vergleichenden Anatomie und Histologie der Ohrtrompete.** Mit 65 lithograph. Abbildungen nach mikro-photograph. Aufnahmen in Farbendruck. München, 1870. Lentner. (VIII, 59 S. gr. 4.) 4 Thlr.

Seit dem Jahre 1865, wo der Verf. seine ersten Beobachtungen über die Anatomie und Histologie der menschlichen Ohrtrompete niederschrieb, sind zwar unsere Kenntnisse über die Tuba des mittleren Ohres in einigen Beziehungen etwas erweitert, indessen der morphologische Plan, der im Baue der Ohrtrompete vorliegt, und die Ursachen seiner Variabilität bei den verschiedenen Säugethierordnungen bisher nur unvollständig erkannt worden, sowie für haltbare physiologische Schlußfolgerungen die bisherigen dürftigen Kenntnisse noch bei weitem keine Verwerthung gestatteten. Indem nun Verf. in vorliegender Abhandlung mit Berücksichtigung der wichtigeren physiologischen Postulate seine ausgedehnten vergleichend-anatomischen und -morphologischen Untersuchungen über die knorpelige Tuba der Säugethiere (mit Ausschluß der ihm bisher nicht zugänglichen Pinnipedia, Edentata, Cetacea und Manupialia) mit Einschluß der des Menschen niederlegte, gelangte er zu dem Ergebniß, daß die Ohrtrompete nach einem eigenartigen morphologischen Plane bei formeller Modification der Einzelgebilde construiert sei, daß diese einzelnen Gebilde bei aller großen Verwandtschaft ihrer Form und Anordnung doch durch ihre feinen Formdifferenzen in für jede einzelne Species hinlänglich charakterisierender Weise in die Erscheinung treten und daß deren Eigenthümlichkeiten mit der physiologischen Aufgabe des Organs, d. h. Abführung des eignen Secrets der Paukenhöhle und deren Schleimhaut, sowie Venti-

lation dieser Höhle, in näherem Zusammenhange stehen, während die Beantwortung der Frage, ob die Ohrtrompete auch bei der Schallleitung in der Paukenhöhle eine einflußreiche Rolle spiele und in welcher Beziehung sie zur eigenen Stimme des Thieres stehe, durch fernere experimentelle Forschungen ihrer Erledigung zugeführt werden muß. Die Abbildungen stellen vergrößerte, mikro-photographisch aufgenommene Querdurchschnitte der Tuba vor, an frischen und an erhärteten, an mit Chrom- und Salzsäure entkalkten und dann wieder erhärteten Objecten ausgeführt, und in der lithographischen Kunstanstalt von A. Schmidt in München vervielfältigt. Am Schluß der Erklärung dieser Abbildungen (in welcher einigemale statt Sicherheitsröhre „Hülfsspalte" zu lesen ist) giebt Verf. noch ein Verzeichniß über das Winkelverhältniß zwischen dem M. dilatator tubae und der medialen Knorpelplatte der Ohrtrompete. — Wir empfehlen hiermit das verdienstliche und bei seiner vortrefflichen Ausstattung verhältnißmäßig billige Werk nicht nur allen über das gewöhnliche praktische Bedürfniß hinaus strebenden Ohrenärzten und Physiologen, sondern auch den vergleichenden Zoologen zu fleißigem Studium. Ml.

Archiv für Ophthalmologie hrsg. von F. Arlt, F. C. Donders u. A. v. Gräfe. 15. Jahrg. 15. Bd. 3. Abth. 1869.

Inh.: Th. Leber, über Retinitis pigmentosa und angeborene Amaurose. — Derf., über das Vorkommen von Anomalien des Farbensinnes bei Krankheiten des Auges, nebst Bemerkungen über einige Formen von Amblyopie. — A. v. Gräfe, Beiträge zur Pathol. u. Therapie des Glaucoms. — H. Schmidt u. Wegner, Aehnlichkeit der Neuro-Retinitis bei Hirntumor u. Morbus Brightii. — Sämisch, Beitrag zur Lehre vom Coloboma oculi. — W. v. Bezold, über objective Darstellung von Zerstreuungsbildern. — A. Iwanoff, Beiträge zur Anatomie des Ciliarmuskels. — J. Stilling, eine Studie über den Bau des Glaskörpers.

Klinische Monatsblätter für Augenheilkunde. Hrsg. von W. Zehender. 7. Jahrg. November-December. Ausgeg. Ende Jan. 1870.

Inh.: Sitzungsberichte der ophthalmol. Gesellschaft. I. (4. Sept.): Höring, über Luxation der Linse. — Meyer, über Luxation der Linse. — Liebreich, über Chloral. — Berlin, über den Einfluß starker Convexgläser auf das excentr. Sehen. — v. Hippel, über die Secretionsnerven des Auges. — Adamink, über den Intraocular-druck. — Wecker, ein Demonstrationsspiegel. — Schirmer, über das Accommodationsverhältniß bei verschied. Blickhöhen. — Woinow, Entwicklungsgeschichte der Linse. — Förster, Vorzeigung seines Perimeter. — Derf., über Amaurosis partialis fugax. — Nagel, über Chinincollvrien. — II. (5. Sept.): Horner, Vorlesung von Gräfe's Telegramm (über Iridotomie bei verzweifelter Iridocyklitis). — Leber, über Störungen des Farbensinnes. — Liebreich, über den Verlauf der Nervenfasern auf der Papille und in der Retina. — Iwanoff, über Keratitis lymphatica. — Derf., über Chorioiditis disseminata. — Reuß, über Astigmatismus nach Extraction. — Javal, über binoculäres Sehen. — Woinow, ophthalmometrische Messungen der Linse. — Mauthner, über den Winkel α. — Woinow, über den Winkel α.

Archiv für Ohrenheilkunde hrsg. von v. Tröltsch, Ad. Politzer u. H. Schwartze. 5. Bd. 3. Heft. 1869.

Inh.: Jakoby, casuist. Beitrag zur Perforation des Warzenfortsatzes mittels des akidopeirast. Bohrers. — F. Steudener, zwei neue Ohrpilze nebst Bemerkungen über die „Myringomycosis". — Elsner, über Taubstumme und ihre Erziehung. — A. Lucä, eitrige Entzündung des innern Ohres bei Meningitis cerebrospinalis. — Schwartze, statist. Bericht über die in der Poliklinik zu Halle 1867/68 bis 1869 behandelten Ohrenkranken. — Bezold, ein Fall von Aspergillus nigricans im äußern Gehörgang. — Frank, zur Weber'schen Nasendouche. — Politzer, zur Theorie der Hyperaesthesia acustica. — Derf., über gestielte Gebilde im Mittelohre des menschl. Gehörorganes. — Besprechungen, wissenschaftl. Rundschau.

Archiv für die gesammte Physiologie des Menschen u. der Thiere. Hrsg. von E. F. W. Pflüger. 3. Jahrg. 1. Heft.

Inh.: Ein Versuch zur Lehre der acuten Phosphorvergiftung; von Hermann u. Brunner. — Ueber die Krämpfe bei Circulationsstörungen im Gehirn; von Hermann u. Escher. — Ueber die Gefahr des kalten Trunkes bei erhitztem Körper. Nach Versuchen von R. Ganz u. A., mitgeth. von L. Hermann. — L. Hermann, eine Erscheinung simultanen Contrastes. — Derf., weitere Untersuchungen über die Ursache der electromotor. Erscheinungen an Muskeln u. Nerven. — E. Geinitz, über die Einwirkung der Blausäure auf die rothen Blutkörperchen. — O. Hammarsten, über den Einfluß der Galle auf die Magenverdauung. — F. W. Zahn, Untersuchungen über das Serumalbumin.

Journal für Kinderkrankheiten. Hrsg. von Fr. J. Behrend u. A. Hildebrand. 27. Jahrg. 7-8. Heft. 1869.

Inh.: S. Pappenheim, das Verhalten der Diphtheritis zu den Witterungsverhältnissen und etliche daraus sich ergebende Folgerungen über das Wesen jener Erkrankung. — Roth, 3. Fall einer Nabelblutung bei einem Säuglinge. — A. Dyes, Beitrag zur Behandlung der miasmat. Mandelentzündung (Angina maligna, miasmatica, Diphtherie). — A. Werner, einige Bemerkungen über die seitlichen Verkrümmungen der Wirbelsäule bei jungen Mädchen. 2. — Klinische Vorlesungen ꝛc.

Deutsche Klinik. Hrsg. von Alex. Göschen. Nr. 4.

Inh.: H. Senftleben, zur wundärztl. Waffenkunde. 1. — Müller, das Wurstgift. (Forts.) — C. Th. Falck, Beiträge zur Kenntniß der Wirkungen des Thebains. (Forts.) — Dyes, Beitrag zur Bekämpfung der Blutarmuth u. Blutverderbniß unserer Generation. (Forts.) — Literaturblatt ꝛc. — Feuilleton: J. Beer, forensisch-historische Notiz.

Monatsblatt Nr. 1. Lion sen., öffentl. Wasch- u. Badeanstalten. (Forts.) — E. Müller, die Sterblichkeit zu Berlin im J. 1868. (Schl.) — Die 43. Versammlung deutscher Naturforscher u. Aerzte in Innsbruck. (Schluß.)

Sprachkunde. Literaturgeschichte.

Q. Horatius Flaccus. Mit vorzugsweiser Rücksicht auf die unechten Stellen und Gedichte herausgeg. von Prof. K. Lehrs. Leipzig, 1869. Vogel. (X, CCLV, 281 S. gr. 8.) 2 Thlr. 26 Sgr.

Eine Ausgabe des Horaz „mit vorzugsweiser Rücksicht auf die unechten Stellen und Gedichte" kann in unserer Zeit, wo um die Frage nach den Interpolationen in den Werken dieses Dichters noch heftig gestritten wird, auf einstimmigen Beifall nicht hoffen, zumal wenn sie, wie die vorliegende, rückhaltslos das Recht der subjectiven Kritik und der so sehr verpönten sogenannten ästhetischen Gründe in Anspruch nimmt. Denn Lehrs will sich, und das mit Recht, bei der Beurtheilung poetischer Kunstwerke das Kriterium des Geschmacks nicht versagen. Allein er macht dasselbe, wenn auch nicht allzu häufig, doch zuweilen zum Ausgangspunkt der Untersuchung und hier muß er, da doch die Regeln des guten Geschmacks noch nicht festgestellt sind, so geistreich auch seine Ausstellungen sein mögen, doch darauf gefaßt sein, nur die Wenigsten zu überzeugen; mit mehr Erfolg hätte er die künstlerische Schwäche einzelner Gedichte geltend machen können, um sie dem Horaz abzusprechen, wenn ihre Echtheit schon aus anderen, namentlich grammatischen Gründen zweifelhaft geworden wäre. Mehr überzeugende Kraft liegt in den Bemerkungen über den logischen Wirrwarr und den Widerstreit einzelner Theile unter sich und mit dem Zweck des Ganzen, der in nicht wenigen Gedichten sich zeigt; man müßte hier der ungemein scharfen Beweisführung unbedingt zustimmen, wenn nicht Lehrs, wie Ref. glaubt, an die Horazische Lyrik, welche der Ausdruck eines raschen, feurigen Temperaments ist, in Betreff durchsichtiger Klarheit und verstandesmäßiger Composition überhaupt zu hohe Anforderungen stellte. Ref. ist also der Meinung, daß nicht gar Viele in der Auffassung des Dichters im Ganzen mit Lehrs übereinstimmen werden. Dennoch muß es anerkannt werden, daß er die schwierige Frage nach dem echten und unechten Horaz nicht unwesentlich gefördert hat, einmal durch die schon anerkannte Schärfe seiner Beweise und sodann durch den Hinweis auf einige fruchtbare Gesichtspunkte, die bisher mit großem Unrecht bei derselben fast unbeachtet geblieben waren. Zunächst nämlich betont er mit Recht, daß die überall nicht große poetische Kraft des Horaz ihn in den auf höhere Ordre verfaßten Staatsoden und ebenso in den aus Rücksichten der Höflichkeit an einige Freunde gerichteten Gedichten fast ganz verlassen habe; doch habe der Dichter solche Oden, selbst wenn er von ihrer Schwäche ein Bewußtsein gehabt habe, bei der Herausgabe seiner Werke aus naheliegenden Gründen nicht unterdrücken können. Für uns aber folgt aus dieser

Beobachtung die Pflicht, diese halb unfreiwilligen Producte der Muse des Horaz nicht nach ebenso strengem Maßstabe zu beurtheilen, wie die freien Ergüsse seiner poetischen Stimmung; deshalb hätte Lehrs nach unserer Meinung, wie er carm. IV, 4, 14 und 15 geschont hat, auch mit carm. I, 12 und III, 1—6 nicht zu sehr ins Gericht gehen sollen. Ebenso wahr ist die zweite Bemerkung von Lehrs, daß Horaz, selbst zur Uebung im sprachlichen Ausdruck, Studien nach griechischen Mustern gemacht und diese auch in seine Werke aufgenommen habe. Nur will er letzteres bloß für diejenigen gelten lassen, denen ein ziemlich hoher Grad der Vollendung nicht habe abgesprochen werden können. Indessen können wir es wohl schwer bemessen, wie große Nachsicht Horaz bei diesen Studien mit sich hatte in dem Glauben, daß ihn bei diesen Nachahmungen griechischer Vorbilder geringere Verantwortlichkeit treffe. Drum wird man bei solchen Gedichten sicherer gehen, wenn man ihnen Einiges zu Gute hält. Um aber diese Studien unter den übrigen Oden herauszufinden, haben wir freilich nur wenige Hülfsmittel; zunächst bezeichnen die Scholien einige Oden als solche; andere können wir selbst mit Hülfe der Fragmente nachweisen; endlich werden wir auch dann mit Wahrscheinlichkeit auf gleichen Ursprung schließen, wenn sich nicht mit einiger Leichtigkeit ergiebt, welche Veranlassung ein Gedicht gehabt habe: denn die meisten horazischen Oden sind doch augenscheinlich Gelegenheitsgedichte im besten Sinne des Worts. Nach diesen Kriterien darf man wohl z. B. carm. I, 10 und 15, sowie II, 19 unter die Studien stellen und diese drei Oden hat gerade Lehrs entweder für unecht oder doch für des Horaz unwürdig erklärt. Neben diesen beiden Punkten kommen aber noch zwei andere in Betracht, auf die Lehrs nicht genug scheint Acht gegeben zu haben. Der erste betrifft die verschiedene Abfassungszeit der Oden: denn wie uns dünkt, wird man in den zuerst geschriebenen 3 Büchern, namentlich im ersten größere Nachsicht üben, als im vierten; darum möchte Ref. z. B. carm. II, 15, das im Ton an einige Epoden erinnert und wohl aus gleich früher Zeit, wie jene, stammt, trotz mancher Mängel nicht sofort verwerfen. Zweitens aber denke man an den Humor des Horaz; oft wird man bei ganzen Gedichten erst dann zum richtigen Verständniß gelangen. So heben sich wohl alle von Lehrs gegen carm. II, 4 geltend gemachte Bedenken, wenn man es nach dem in der letzten Strophe gegebenen Fingerzeige als humoristisch gemeinte Zuschrift an einen Freund ansieht, der sich in eine häßliche und nicht, wie Einige gemeint haben, schöne Sklavin verliebt hatte. Ebenso muß man carm. I, 34 als Scherz nehmen: denn im Ernst wird Horaz nicht behaupten, daß ihn ein Blitz vom heitern Himmel vom Epicuräismus bekehrt habe; bei dieser Annahme verschwinden aber auch die Widersprüche, die Lehrs, solange er das Gedicht ernst auffaßte, nothwendig herausfinden mußte. Dasselbe gilt von dem vielfach mißverstandenen carm. I, 22 integer vitae, welches derselbe um die letzten vier Strophen kürzen will. Versteht man dieses Gedicht in der Weise, daß Horaz mit dem integer vitae den sorglosen Liebenden, der sich um die Mühen der Welt nicht kümmert, bezeichnet, daß er die Liebe als besten Schutz in allen Gefahren anpreist, so erscheint nicht nur das Pathos in den beiden ersten Strophen und die Uebertreibung in den mittleren, sondern auch der Uebergang auf die Liebe zur Lalage in den letzten durchaus motiviert. Alle diese Beobachtungen werden manche von Lehrs angefochtene Stelle wenigstens milder beurtheilen lassen. Andere von ihm gerügte Mängel werden noch bei schärferer Interpretation verschwinden. Ref. kann z. B. in carm. II, 14 vv. 21 ff. keine bloße Wiederholung von vv. 17 ff. sehen; vielmehr schreitet der Gedanke in der Weise fort, daß, nachdem die Sterblichkeit aller Menschen betont ist, noch der damit verbundene Verlust aller irdischen Güter erwähnt wird; also sind vv. 17 ff. weder zu streichen, noch nach der folgenden Strophe zu stellen. In ähnlicher Weise verlangt die bei genauer Erklärung vorliegende Zweitheilung in carm. II, 17, 2 nec dis amicum est nec mihi te prius obire, daß wenn auch die 4. und 5. Strophe dieser Ode unecht sein mögen, wenigstens die 2. und 3. geschützt werde, da nur so die beiden in v. 2 angedeuteten Gedanken in dem Gedichte, wenn auch in umgekehrter Ordnung ausgeführt werden. Daß er aber viele Stellen genauer erkläre, als es bisher der Schlendrian unserer Horazinterpretation zugelassen hat, dazu zwingen die schneidigen Bemerkungen des Lehrs'schen Commentars sehr oft den Leser, der sein Urtheil nicht ohne Weiteres gefangen giebt, und hierin liegt ein neues bleibendes Verdienst dieser Ausgabe außer den oben bereits erwähnten. — Wir wollen das Referat über die von Lehrs an den Oden geübte Kritik schließen, indem wir noch auf eine Eigenthümlichkeit derselben hinweisen. Während man bisher alle Anstöße nur durch Streichen gewisser Strophen zu beseitigen suchte, nimmt dieser auch den Ausfall solcher an: das unbedeutende carm. I, 26 kann Lehrs nur bei der Annahme von dem Verlust einiger Strophen am Schlusse verstehen; ebenso, dünkt uns, hätte er carm. I, 30 halten können unter der Voraussetzung, daß am Schluß ursprünglich noch gesagt war, warum Venus mit ihrem Gefolge die Glycera besuchen soll. Auch wird man in carm. II, 14 die letzte Strophe für echt halten dürfen, wenn man nur annimmt, wie es auch Lehrs zu wollen scheint, daß davor die Aufforderung an Posthumus ausgefallen sei, das Leben zu genießen und nicht für lachende Erben zu sparen. Insoweit also verdient die Annahme von Lücken allen Beifall; wenn Lehrs aber weiter glaubt, daß dieselben schon in alter Zeit mitunter, wie in carm. II, 16, wieder falsch ausgefüllt seien, so hat diese Ansicht wenig Wahrscheinlichkeit. Denn da alle Interpolationen im Horaz jedenfalls aus dem ersten Jahrhundert nach dem Tode des Dichters stammen, so müßten die Lücken schon in sehr früher Zeit entstanden sein, was kaum glaublich ist. — Da die Bemerkungen zu den Satiren von geringerer Bedeutung sind, charakterisieren wir nur noch kurz die Lehrs'sche Behandlung der Episteln. Auch in diesen glaubt derselbe mehr Verse, als die früheren Herausgeber, als unecht ausscheiden zu müssen, ohne doch uns an vielen Stellen zu überzeugen. Denn z. B. Epistel I, 14 läßt sich wohl eher mit Umstellungen, wie Ribbeck sie versucht hat, heilen; und in Epistel I, 16 stehen allerdings vv. 69—73 an falscher Stelle, aber dem Horaz sie abzusprechen, dafür sieht man keinen Grund, da sie sprachlich ganz untadelig sind. Von Versumstellungen aber will er weniger Gebrauch machen, weil der Formlosigkeit der Epistel der Charakter des Lockeren, Springenden, Unvollständigen eigen sein müsse. Jedoch wie es mit dieser Formlosigkeit beschaffen sei, das zeigt wohl der im Ganzen geordnete Gedankengang in Epistel I, 2; 19; 20; II, 1. — Im Einzelnen hat Lehrs den Verbesserungen Bentley's mit Recht öfter eine Stelle im Text vergönnt als seine Vorgänger; von seinen eignen Conjecturen erscheinen uns jedoch manche unnöthig, andere zu gewaltsam. — Einverleibt sind dem Commentar dieser Ausgabe, der zum Theil auch aus schon bekannten Aufsätzen besteht, die früher veröffentlichten Abhandlungen über „die Verschleifung bei Horaz" und über „die sogenannten Ovidischen Heroiden." Chr. L.

Schuster, Dr. P. R., **de veteris orphicae theogoniae indole atque origine.** Accedit epimetrum de Hellanici theogonia orphica. Leipzig, 1869. Lorentz. (2 Bll., 100 S. gr. 8.) 18 Sgr.

Daß die von Eudemus erwähnte orphische Theogonie ungefähr den Anfängen der Olympiadenrechnung gleichzeitig sei, wie der Verf. dieser werthvollen Abhandlung zu erweisen strebt, dies wäre eine wichtige Erkenntniß, mit der man auf jene Frage schon genauer antworten könnte: Was bedeutet der Name Orpheus vor der durch Onomakritos und Genossen vollzogenen Cultreform? Nun aber ist geltend zu machen, daß Aristoteles, nach einer sicheren, hier nicht darstellbaren Combination, von einer orphischen Theogonie nichts weiß; daß Plato zwar hier und da eine theogonische Meinung mit dem Namen des Orpheus anführt,

auf das deutlichste aber unter ihm nur den Citharöden, den Dichter und Sänger von Hymnen und Weiheliedern verstehen läßt: übereinstimmend mit dem Rheginer Glaucus, dem Zeitgenossen Demokrit's. Es giebt also recht wohl noch die Möglichkeit, daß die Eudemische Theogonie auf theogonische Spuren in den alten orphischen Hymnen aufgebaut ist, aber erst in einer Zeit, in der überhaupt jene Fluth von Dichtungen unter des Orpheus' Namen sich ergoß, die bei ihrem Entstehen, wahrscheinlich mit bewußter Fälschung, zugleich dem Orpheus und den Pisistratidischen Pythagoreern zugeschrieben wurden. Das Corpus derselben, unter dem Titel ἱεροὶ λόγοι und in vierundzwanzig Rhapsodien getheilt, das Cicero de nat. deor. I, 38 mit hoc Orphicum carmen bezeichnet und dessen einzelne Theile sämmtlich von Suidas auch mit ihren Separatnamen angeführt werden, wurde auf die Redaction des Cercops zurückgeführt, nicht auf die des Onomakritos. Freilich traut diesem Aristoteles die Versificierung der orphischen Dogmen zu; damit will er aber auf nichts anderes hingewiesen haben als auf die ihm wie Plato allein bekannten ὕμνοι und τελεταί. Der Verf. wird verstehen, welche völlige Discrepanz unserer Ansichten mit den seinigen in voranstehenden Sätzen angedeutet liegt; bei dem in Rede stehenden Problem ist aber der Boden so zerrissen, die Ueberlieferung so bunt und verwirrend, die Voraussetzungen mit den gefährlichsten Theilen der griechischen Religionsgeschichte und der Entwicklung literarhistorischer Studien so untrennbar verflochten: so daß die neue Aufnahme des Problems jedenfalls unsern Dank verdient, zumal aber, wenn wie hier ein ruhiger ordnender und sorgsamer Verstand die Zügel führt.

Schiller's sämmtliche Schriften. Historisch-kritische Ausgabe, von K. Gödeke. 3. 4. 5. 6. 8. Theil. Stuttgart, Cotta. (Lex.-8.) Subscr.-Preis à 1 Thlr. 6 Sgr.

III. Fiesko, Kabale und Liebe, Rheinische Thalia, hrsg. von W. Vollmer. 1868. (XVI, 596 S.)

IV. Arbeiten der Leipzig-Dresdner Zeit, hrsg. von K. G. 1868. (VII, 352 S.)

V. Don Karlos, hrsg. von H. Sauppe, und Wörterbuch zu Bd. 2—5. 2 Bände. 1868, 69. (VIII, 415; VII, 454 S.)

VI. Vermischte poet. u. pros. Schriften 1787—1792, hrsg. von K. G. 1869. (VIII, 430 S.)

VIII. Geschichte des 30jähr. Kriegs, hrsg. von H. Oesterley. 1869. (VI, 414 S.)

Einer Besprechung der beiden ersten Bände dieser kritischen Schiller-Ausgabe im Jahrgang 1867 S. 1339 des Centralblattes lassen wir nunmehr die Anzeige der fünf seitdem erschienenen neuen Theile aus anderer Feder folgen. Dieselben umfassen nach der, für eine kritische Ausgabe durchaus unerläßlichen und daher einzig richtig gewählten chronologischen Reihenfolge die Jahre 1782—1792, also gerade denjenigen Zeitraum, der für unsern Dichter äußerlich und innerlich der bewegteste war. Der 7. Band ist noch rückständig; er wird, wie der 8., eine größere historische Arbeit, die Geschichte des Abfalls der Niederlande bringen. Diese äußerliche und innerliche Bewegtheit spiegelt sich denn auch in der Mannichfaltigkeit der in diesen Bänden gebotenen schriftstellerischen Producte Schillers wieder, und es ist schwer eine erschöpfende Inhaltsangabe derselben in den engen Raum einer Anzeige zu pressen. Da haben wir, mit Ausnahme der Räuber, die Jugenddramen Schillers zum Theil in mehrfacher Gestalt, wie den Fiesko und den Don Carlos. Von letzterem versprach Gödeke auch eine von Schiller selbst herrührende Bühnenbearbeitung, oder wenigstens Auskunft darüber, zu geben (Vorwort zu V, 1). Dieses Versprechen nimmt er am Ende des Vorworts zu V, 2 mit folgenden Worten zurück: „Für das Material dieses Bandes hatte die Verlagshandlung von A. Schloenbach die Abschrift eines Theatermanuscriptes der Versbearbeitung des Don Carlos erworben. Bei genauerer Prüfung fand sich, daß die Abschrift weder zuverlässig im Einzelnen, noch überhaupt von Werth im Ganzen war, da die Bearbeitung für das Theater wesentlich nur eine Abkürzung war, um das umfangreiche Stück der ersten Gesammtausgabe so zusammenzudrängen, daß es einen Theaterabend nicht zu sehr in die Nacht verlängere. Es war deshalb überflüssig genauere Rechenschaft darüber zu geben. Ebenso sind einige Blätter der ersten Entwürfe für die Thaliabearbeitung unberücksichtigt geblieben, die Schillers Tochter, Frau von Gleichen-Rußwurm besitzt; sie geben einzelne Verse mit Correcturen und Durchstreichungen, aber für die Entstehungsgeschichte der Dichtung keinen irgend erheblichen Gewinn." So dankbar wir der kritischen Ausgabe für alles Neue sind, was sie uns bringt, und so sehr wir die Wahrheit von Gödeke's Ausspruch anerkennen, daß erst nach dieser Ausgabe eine wirklich gedeihliche Arbeit auf dem Gebiete der Schiller'schen Textkritik möglich ist, so ungern lassen wir uns Etwas entziehen, wonach uns, so zu sagen, der Mund einmal wässerig gemacht worden ist. Ein leiser Zweifel an der wirklich vollständigen Werthlosigkeit des bei Seite Geworfenen bleibt doch immer, wenigstens bei Ref., zurück und zwar wegen eines Umstandes, den Ref. an einem andern Orte eingehender zu besprechen sich vorbehalten hat. Hier nur so viel. In den von Schloenbach im Dresdner Schiller-Buch p. 129 mitgetheilten Auszügen findet sich, in unregelmäßigen Versen geschrieben, folgende interessante Variante zu Posa's Erzählung von der Art, wie es ihm gelungen ist, den Verdacht des Königs auf sich zu lenken (V, 2). Wenn man diese Verse anders abtheilt, so kommen die schönsten Jamben heraus:

In jenem Kloster der Karthäuser ist
Ein Mönch, von dem man weiß, er hinterbringt
Das Majestätsgefährliche, das ihm
Gebeichtet wird, dem König; diesem Priester
Hab' ich ein falsch Bekenntniß abgelegt,
Gebeichtet hab' ich ihm, daß ich, ich selbst ꝛc.

Nur durch sie ist auch die Variante zu verstehen, die die kritische Ausgabe V, 2, p. 376 zu dem 1796 gedichteten Monologe des Marquis giebt: Beichte st. Briefe. Ref. erscheint diese Variante, vorausgesetzt, daß sie von Schiller ist, woran doch Gödeke nicht zu zweifeln scheint, sogar von culturhistorischem Interesse. Noch Eins hat Ref. vermißt, worüber er jedoch mit dem kritischen Herausgeber nicht rechten will, da es, streng genommen, nicht zu der Aufgabe einer solchen Edition gehört: die kritische Ausgabe hat in den vorhergehenden Bänden so Manches für die Bibliographie der Schiller'schen Quellen gethan, daß es unangenehm auffällt, wenn man im 8. Bande, Geschichte des 30jährigen Krieges, von Oesterley herausgegeben, in dieser Hinsicht, mit Gödeke's Bewilligung, vollständig im Stiche gelassen wird. Freilich war die Quellenangabe hier nicht so leicht als bei der Geschichte des Abfalls der Niederlande, wo Schiller dem Quellenforscher vorgearbeitet hat; daß es aber für einen kritischen Herausgeber immer gut ist, wenn er die Quellen seines Autors kennt und benutzt, gedenkt Ref., der Kürze wegen, vorläufig nur an einem einzigen Beispiele zu zeigen. VIII, p. 269 heißt es in der Erzählung von dem Lager vor Nürnberg: „Den König auf den Nothfall unterstützen zu können, wurde aus den Bürgern der Stadt die junge Mannschaft ausgehoben und in den Waffen geübt, die schon vorhandene Stadtmiliz beträchtlich verstärkt, und ein neues Regiment von vierundzwanzig Namen nach den Buchstaben des alten Alphabets ausgerüstet." Das giebt keinen Sinn und doch steht es schon im ersten Drucke. Hätte Oesterley nur Khevenhillers Annales Ferdinandei, die ihm als Quelle bekannt sein mußten, da Schiller selbst sie an mehreren Orten nennt, aufgeschlagen (XII, p. 161), so hätte ihn der Ausdruck „Fähnlein" st. „Namen" gewiß schon stutzig gemacht und auf das Sinnlose unserer Stelle hingewiesen. Murr, Beiträge zur Geschichte des 30jährigen Kr. Nürnberg 1790, p. 58, und Herchenhahn, Geschichte Wallensteins, Altenburg 1790, p. 177, würden ihm dann das Richtige: Fahnen st. Namen oder Nahmen, wie man damals noch schrieb, an die Hand gegeben haben. Fügen wir nun noch hinzu, daß be-

dauerlicher Weise in den „Künstlern", VI, p. 275 nach v. 371 durch Homoioteleuton die Verse ausgefallen sind:

Sanft spiegelnd einen schönen Wiederschein,
Und prangend zog in die geschmückten Seelen,

so wären dies die erheblichen Ausstellungen, die wir an den neuen Bänden der kritischen Ausgabe zu machen hätten. Doch auch aus dem eben erwähnten Unglück mag sich der Laie die Lehre ziehen, wie leicht trotz aller Sorgfalt Verse aus den Werken unserer besten Dichter verschwinden können, die dann nie wieder an das Tageslicht kommen würden, wenn nicht des Kritikers Auge darüber wachte. Dem Ref. ist es ein unumstößlicher Beweis, daß die beiden von J. Meyer in den Text des Tell wieder eingesetzten Verse, wirklich gegen Schillers Willen weggeblieben sind. Kehren wir nun zu einer gedrängten Inhaltsangabe zurück, so erblicken wir Schiller, wie bisher als Dramatiker, in dem 3. Bde., sowie schon früher im 2., als Journalisten, in welchem Fach er freilich, was den pecuniären Gewinn anlangt, nie recht glücklich war; er enthält nämlich die Arbeiten der „Rheinischen Thalia", die schon Hoffmeister in seiner Nachlese veröffentlicht hatte. Ganz unbekannt aber war bisher der „Prolog" (III, p. 175: „Sie, — die gezeugt aus göttlichem Geschlechte"). Schillers Kritik über Ifflands Spiel des König Lear vermißt man dagegen. In dem 5. Bande, der die Arbeiten der Leipzig-Dresdner Zeit enthält, d. h. die Arbeiten für die „Thalia" (Geisterseher, an die Freude ꝛc.) und für die „Geschichte der Verschwörungen" (Verschwörung des Marquis von Bedemar gegen die Republik Venedig im Jahr 1618), waren folgende kleineren poetischen Stücke bisher unbekannt: „An Körner, 2. Julius (Körners Geburtstag) 1785" („Sey willkommen an des Morgens goldnen Thoren"), „In ein (Körners) Exemplar der Anthologie 1785" („Ihr waret nur für Wenige gesungen"), „H. v. T. ins Stammbuch" („Hier wo deine Freundschaft guten Menschen"), „Lied" („Es tönen die Hörner von ferne herüber"). Von der „unüberwindlichen Flotte" wird hier zum ersten Mal nachgewiesen, daß sie wirklich, wie Schiller angiebt, nicht original ist, sondern Bearbeitung einer poetischen Expectoration, die wahrscheinlich von Mercier selbst herrührt. Der 5. Band bringt außer dem Don Carlos ein sehr schätzbares und dankenswerthes Wörterbuch zu Bd. II—V, mit Berücksichtigung auch späterer Bände, besonders der Maria Stuart, und gleichzeitiger Schriftsteller. Der 6. Bd. bringt die kleineren Arbeiten für den „Mercur" und die „Literaturzeitung", sowie die Fortsetzung der Arbeiten für die „Thalia" und die „Neue Thalia." Neu ist: „Prolog zum 8. November 1787" („Der Frühling kam. Wir flohen in die Ferne"), „Oberon" 1787 („Ich wag's mit jedem andern"), „Jesuitenregierung in Paraguai" (aus dem Mercur 1788), Recension von Göthe's „Iphigenie in Tauris" (aus der „Kritischen Uebersicht der neuesten schönen Literatur der Deutschen"), der 8. Band endlich bringt den „30jährigen Krieg."

Mit der Methode erklärt sich Ref. ganz einverstanden. Die kritische Ausgabe giebt wirklich die Entstehungsgeschichte des Textes. Wenn Gödeke sich über die laue Aufnahme derselben beim Publicum beklagt, so liegt die Schuld jedenfalls nicht an dem Herausg., sondern vielleicht eher an der Verlagsbuchhandlung, die den Preis ziemlich hoch gestellt hat. Vielleicht ist es möglich, durch eine billigere Ausgabe für das größere Publicum diesem wirklich Epoche machenden Werke lebendigere Theilnahme zu verschaffen. —r.

Archäologie. Alterthumskunde.

Conze, Alex., über die Bedeutung der classischen Archaeologie. Eine Antrittsvorlesung. Wien, 1869. Gerold's Sohn. (18 S. gr. 8.) 6 Sgr.

Der Verfasser bestimmt in diesem zum Antritt der Professur der classischen Archäologie an der Wiener Universität gehaltenen Vortrage den Begriff und Umfang der von ihm zu vertretenden wissenschaftlichen Disciplin wesentlich in demselben Sinne, wie dies von O. Jahn im Gegensatz zu Gerhard's Auffassung derselben als „monumentaler Philologie" geschehen ist, als Wissenschaft von der Kunst (mit Einschluß der nach unserer modernen Auffassung dem Gebiete des Handwerks angehörigen Schöpfungen) der classischen Völker, mit Ausschluß der Epigraphik und Mythologie; um seine eigenen Worte (S. 5) zu wiederholen: „wo sich der Querdurchschnitt der classischen Philologie und der Längendurchschnitt der Kunstwissenschaft kreuzen, da und genau da liegt das Gebiet der classischen Archäologie." Sodann wird in Kürze auf den engen Zusammenhang der Archäologie einerseits mit der allgemeinen Kunstwissenschaft, andererseits mit der classischen Philologie hingewiesen, endlich den Studierenden die Bedeutung dieser Disciplin für die Bildung der künftigen Gymnasiallehrer und für echt humane Bildung überhaupt zu Gemüthe geführt. Bu.

Droysen, Ern., quaestiones de Aristophanis re scaenica. Bonn, 1868. Marcus. (2 Bll., 80 S. 8.) 15 Sgr.

Der Verfasser dieser von gründlichem Studium des Aristophanes zeugenden Abhandlung bezeichnet selbst S. 1 die Aufgabe, die er sich gestellt hat, in folgender Weise: „ita propositam rem aggrediar, ut hac quidem occasione quaestionem de machinis veterum scaenicis, de pingendi scaenas arte quam vocabant σκιαγραφίαν [doch wohl σκηνογραφίαν?] missam faciam, inquisiturus solum quonam loco Aristophanis comoedias singulasque earum partes quibusque in theatri partibus — sive in pulpito, sive in theologeo quod dicunt — actas esse sit statuendum qualesque res in picturis repraesentatas fuisse opus fuerit." Diesen Plan hat er in der Weise ausgeführt, daß er zunächst die, wenn man so sagen darf, scenische Bedeutung der Ausdrücke εἰσιέναι, ἐξιέναι, εἰσέρχεσθαι, ἐξέρχεσθαι, εἰσάγειν, εἰσφέρειν u. dergl. an allen den Stellen der Aristophanischen Stücke, wo dieselben vorkommen, erörtert, sodann zusammenstellt, was sich aus den Scholien für die Erkenntniß der Scenerie gewinnen läßt (wobei er auch eine vollständige Sammlung der sogenannten παρεπιγραφαί, der Bemerkungen für den Regisseur und die Schauspieler, zu einzelnen Stellen der Aristophanischen Stücke giebt), endlich (von S. 28 an) die Aristophanischen Stücke einzeln in Hinsicht auf die Einrichtung der Bühne und Decoration und auf das Auf- und Abtreten der Schauspieler behandelt. Kurze Bemerkungen zu einigen Einzelheiten mögen von dem Interesse Zeugniß geben, mit welchem wir den Erörterungen des Vf.'s gefolgt sind. S. 20 wird die Notiz aus der ersten ὑπόθεσις zum Frieden: „τὸ δὲ δρᾶμα τῶν ἄγαν ἐπιτετευγμένων" auf die reiche scenische Ausstattung des Stückes (die ὄψις, wie Aristoteles sagen würde) bezogen (vergl. S. 53) und daher übersetzt: das Stück ist „ein Ausstattungsstück", während sie jedenfalls weiter nichts besagen will als „dieses Stück gehört zu den sehr gelungenen", also wesentlich dasselbe was wir auch in den ὑποθέσεις zu den Acharnern, Rittern, Wolken, Vögeln und Fröschen mit etwas anderen Worten (τὸ δὲ δρᾶμα τῶν εὖ σφόδρα oder ἄγαν καλῶς oder ἄγαν δυνατῶς πεποιημένων) lesen. Für die Annahme, daß im zweiten Theile der Acharner neben dem Landhause des Dikäopolis die Küche als besonderes Gebäude dargestellt sei (S. 36), kann Ref. durchaus keinen genügenden Grund finden; als entschieden irrig betrachtet er die S. 49 beiläufig ausgesprochenen Ansichten, daß die Eingangsscene des Aeschyleischen Prometheus auf dem θεολογεῖον spiele, daß der Wächter am Anfange des Agamemnon „in turri, scilicet theologei quadam parte sedens" zu denken sei und der Schluß des Euripideischen Orestes „in aedium contabulatione scilicet in theologeo agi", während im Prometheus, wo die Hauptdecoration eine Felswand des Kaukasos darstellt, weder an das θεολογεῖον noch an ein Obergeschoß, im Agamemnon und Orestes aber zwar an ein Obergeschoß (διστεγία, ϕρυκτώριον: vergl. Poll. IV, 129) zu denken, dies aber vom θεολογεῖον durchaus zu unterscheiden

ist. In Bezug auf die Scenerie der Vögel scheint uns die Annahme, daß Peithetäros und Euelpides zuerst in die Orchestra eintreten und erst mit V. 52 auf die Bühne hinaufsteigen (S. 56), in keiner Weise zu rechtfertigen; ferner vermissen wir in der Uebersicht des Ab- und Auftretens der Schauspieler die Bemerkung, daß der Epops mit V. 208 die Bühne verläßt, um hinter der Scene seine Monodien vorzutragen, und erst mit V. 270 (wo das längst als corrupt erkannte, aber noch nicht in überzeugender Weise emendierte αὐτὸς wohl in αὖθ' ὃς zu ändern ist) wieder auf der Bühne erscheint. Allzu compliciert endlich denkt sich der Verf. die Scenerie in den Fröschen, indem er annimmt, daß von V. 182 an ein längerer Scenenwechsel nach Art unserer Wandeldecorationen eintrete, während nach des Ref. Ansicht ein Wechsel der Hauptdecoration überhaupt nicht stattfindet, vielmehr derselbe Palast, welcher in der Eingangsscene als Wohnung des Herakles gilt, später als Wohnsitz des Pluton betrachtet wird und nur bei V. 180 die eine, bei V. 270 die andere Periakte gedreht wird. Bu.

Antiquités préhistoriques du Danemark, dessinées et gravées par A. P. Madsen. L'âge de la pierre. Kopenhagen, 1869. (Leipzig, Fritsch.) (19 S. u. 45 Taff. Fol.) 14 Thlr.

Nach einer ziemlich allgemein gehaltenen Einleitung über das Stein-, Bronze- und Eisenalter (den Eintritt des letzten in Dänemark setzt der Verf. ins 3. Jahrh. n. Chr.) bespricht derselbe das Steinzeitalter specieller; aber als ein Mangel läßt sich bezeichnen, daß hier diese Steinalterthümer ganz allein behandelt sind, ganz ohne Rücksicht auf die Thatsache, daß Steinwerkzeuge sich neben den Metallwerkzeugen in den späteren Perioden erhalten haben. So kann man in den Wahn verfallen, daß, als die Bronzezeit begann, die Steinzeit bereits zu Ende war. Das ist ein Hauptübelstand bei dieser völligen Trennung der alten Culturperioden auf Grund der Eintheilung nach dem Material der Alterthümer. Sieht man aber von diesem Uebelstande ab, so ist der hohe Werth des vorliegenden Werkes gern anzuerkennen, welches uns nicht nur die Mannigfaltigkeit der Steinalterthümer, sondern auch die verschiedene Bearbeitung der Steine mit weniger oder mehr Sorgfalt, mit schlechtern oder bessern Hülfsmitteln zur Anschauung bringt. Dem gründlichen Kenner dieser Alterthümer kann man es wohl glauben, wenn er S. 7 sagt, daß sich gerade aus ihnen ergebe, daß die Bewohner Dänemarks in der Steinperiode noch nicht Ackerbau und Viehzucht getrieben zu haben scheinen, sondern von Jagd und Fischfang lebten, und deswegen sich vorzugsweise an den Ufern von Gewässern niederließen. Die Beschreibungen der abgebildeten Alterthümer sind von S. 8 an in folgende Capitel geordnet: Die Küchenabfälle (Affaldsdynger, Kjoekken moeddinger) zu Taf. 1—4; die Dolmengrabstätten zu Taf. 5—14; die Gesammtfunde bestimmter Oertlichkeiten (zu Gundestrup, Stege u. s. w.) zu Taf. 15—20; endlich Alterthümer von verschiedenen Fundorten zu Taf. 21—45. Die meisten Gegenstände der letzten 31 Tafeln sind in der halben natürlichen Größe dargestellt und sehr sorgfältig ausgeführt. Wenn man auf die im vorliegenden Werke abgebildeten und beschriebenen Dolmen Dänemarks einen Schluß bauen darf, so wäre es der, daß die dänischen Menschen der Steinperiode eine noch geringere Civilisationsstufe erreicht haben, als namentlich die Dolmenbauer des westlichen Frankreich. H. Br.

Vermischtes.

Kraußold, Dr. th. L., **die weiße Frau und der orlamündische Kindermord.** Eine Revision der einschlagenden Dokumente. (Abdruck aus dem Archiv für Oberfranken.) Erlangen, 1869. Deichert. (48 S. 8.) 5 Sgr.

Eine im Jahre 1866 vor dem Ausbruch des preußisch-österreichischen Krieges angeblich in dem Schlosse zu Ansbach beobachtete Erscheinung der weißen Frau giebt dem Vf. Veranlassung, nicht die Thatsache der Erscheinung, wohl aber die geschichtliche Grundlage der Sage noch einmal zu untersuchen. Der Inhalt derselben ist kurz folgender: die junge Wittwe eines Grafen von Orlamünde soll sich einst am Ende des 13. oder Anfang des 14. Jahrhunderts in einen Burggrafen von Ansbach, Albrecht den Schönen, verliebt haben und auf eine ihr hinterbrachte Aeußerung desselben, er wäre wohl geneigt die Gräfin zu heirathen, wenn nicht vier Augen wären, dies auf ihre zwei kleinen Kinder gedeutet haben. Um nun dies Hinderniß ihres Glücks aus dem Wege zu räumen, soll sie die Kinder mittelst eines Stiches in das Gehirn mit einer goldenen Nadel getödtet haben; da aber aus der Heirath doch nichts wurde, soll sie von tiefster Reue ergriffen an das Grab der gemordeten Kindlein im Kloster Himmelskron auf den Knien rutschend eine Wallfahrt gemacht haben, ohne jedoch Ruhe zu finden. Obgleich sie vom Papst gegen das Versprechen, ein Kloster zu gründen, absolviert wurde, soll sie sich doch nicht für gesühnt gehalten haben und sei nun dazu verdammt, so oft dem hohenzollernschen Hause ein Unglück oder Todesfall oder Krieg drohe, als Unglücksprophetin sich zu zeigen. Diese Sage wurde nun bis ins vorige Jahrhundert als historisch angenommen, in neuerer Zeit ist aber die historische Kritik dahinter gekommen und hat nachzuweisen versucht, daß die Gräfin, um die es sich handeln konnte, viel älter war als der Burggraf, daß sie gar keine Kinder hatte, daß das angebliche Grabmal der gemordeten Kindlein, das man in Himmelskron zeigt, ganz andere Grafen von Orlamünde berge, und daß somit an der ganzen Sage nichts sei. Eine ausführliche Abhandlung in Minutoli's Monographie über Friedrich I, Kurfürsten von Brandenburg, schien die Frage zum Abschluß gebracht zu haben. Nun aber versucht Kraußold, von der Ansicht ausgehend, daß man nur in der Absicht, die Urahnen des hohenzollernschen Hauses von jedem Flecken einer Mitschuld zu reinigen, jede Spur eines historischen Thatbestandes abgeleugnet habe, zu zeigen, daß die Sage doch einen historischen Gehalt haben könne, daß die Kinderlosigkeit der Gräfin ebenso wenig bewiesen werden könne als der Kindermord, daß, wenn man nur die historischen Irrthümer beseitige, die sich in die Erzählung eingeschlichen haben, die angenommenen Thatsachen doch stattgefunden haben können. Die Erscheinungen der weißen Frau beabsichtigt er keineswegs als wahrscheinlich zu retten. Kl.

Monatsschrift f. Geschichte u. Wissenschaft des Judenthums. Hrsg. von Z. Frankel, fortgef. von H. Grätz. 19. Jahrg. Februar.

Inh.: Die Zeit des Königs Chiskija und der zeitgenössischen Propheten. (Schl.) — Alter jüdischer Volkswitz in der muhammedanischen Literatur. — Noch etwas über שם המפורש. — Kritische Analyse einer Mischnah und Beraïtha. — Analekten. — Jüdisch-theologisches Seminar.

Nova acta regiae societatis scientiarum Upsaliensis. Ser. III. Vol. VII. Fasc. I. 1869.

Inh.: J.-E. Zetterstedt, Musci et Hepaticae Oelandiae. — A.-G. Theorell, description d'un Météorographe enregistreur. — V.-B. Wittrock, Anteckningar om Skandinaviens Desmidiaceer. — C.-E. Lundström, distinction des Maxima et des Minima. — T. Thorell, on European Spiders. I. 1. — Literature.

Trübner's American and Oriental Literary Record. Nr. 53. Januar.

Inh.: European, Colonial, and American literary intelligence. — American periodical publications. — New American books — Mexican literature. — Oriental literary intelligence. — Australasian literature. — Catalogue of a Collection of a Sanskrit Mss. — Chinese-Mongol-Tatar literature.

Nuova Antologia di scienze, lettere ed arti. 5. Anno. Vol. 13, Fasc. II. Februar.

Inh.: E. Camerini, poeti stranieri moderni: A. Tennyson. — T. Massarani, l'arte a Monaco e a Norimberga. II — R. Bonghi, l'Egitto e gli Europei: Le giurisdizioni e la riforma I. — Fr. Dall'Ongaro, il Conte di San Donnino. Novella. — G. Buonazia, l'Arte della Lana. — C. Baer, il decentramento in Inghilterra secondo i più recenti pubblicisti, e le sue possibili applicazioni in Italia. Parte quarta ed ultima. — Il Concilio Vaticano. II. — G. Zanella, la Festa di Alessandro, o il potere della musica: Ode di Giovanni Dryden. — Notizie Letterarie. — Rassegna Musicale. — Rassegna Politica.

* *

Die Grenzboten. Red.: G. Freytag u. J. Eckardt. Nr. 8.

Inh.: Die deutschen Bischöfe und das Concilium. — Philippe de Commynes. — Die Mitrailleur- u. Gatlinggeschütze. — Die sächs. Armeenverbände. — Das französ. Ministerium. — Die Noth der Rittergutsbesitzer in Mecklenburg.

Preuß. Jahrbücher. Hrsg. von H. v. Treitschke u. W. Wehrenpfennig. 25. Bd. 2. Heft.

Inh.: B. Erdmannsdörffer, das Zeitalter der Novelle in Hellas. 1. — Ludw. Robert, Rückblicke auf Dänemark u. seine jüngste Vergangenheit. 2. — H. Grimm, Geschichte der Italien. Malerei als Universitätsstudium. — Th. v. Kern, zur Geschichte der österr. Politik im J. 1814. — Französ. Urtheile über Deutschland. — Drei Briefe aus Paris. — W. Neuling, die Theatercensur und die Nordd. Gewerbeordnung. — Politische Correspondenz.

Allgem. Zeitung. Beilage. Nr. 36—42.

Inh.: Philosophische Aufsätze von C. Hebler. — Kunstleben in Weimar. — Gesammelte Schriften von Ludwig Häusser. — Hildebrandt's Aquarelle. — Herm. Bamberg, Rußland u. das Chanat. — Die Rede des Fürsten Hohenlohe. — Die diesjähr. Industrieausstellung in Kassel. — Modernes und Altes. (Kunststudien in Attika.) — Die Militärgrenze. (4. Schluß.) — Die neueste Dante-Literatur in Italien. — Ducken's „Untersuchung über den Begriff der Statistik." — Im Ural u. Altai. — Vom Concil. — „Anathema sit!" — Die Mormonen. — Münchener Handschriftenfund. — Römische Briefe vom Concil.

Wissenschaftl. Beilage der Leipz. Zeitung. Nr. 14 u. 15.

Inh.: Sachsens Theilnahme an der Begründung des Zollvereins. — Die Tagespresse in England u. Frankreich. — W. Buchholz, Neues Theater.

Illustrirte Zeitung. Nr. 1390.

Inh.: Die Zermürfnisse in Bayern. — Cornelius-Statue. — W. J. A. Jonckbloet. — Alexander Herzen. — P. G. Lorentz, Bilder aus Norwegen. 2. Aus Norwegens Hochgebirge. — Der St. Petersplatz in Rom am Tage einer öffentl. Concilssitzung. — Im Thale der Thränen. Cyklus von A. Grottger. — Spiele und Festlichkeiten auf Java.

Siebenbürgisch-deutsches Wochenblatt. Nr. 6.

Inh.: Friedensrichter. — Vorstudien zur nächsten Landeskirchenversammlung. 3. — Correspondenzen aus Pest u. Bistritz. — Unsere Magnatentafel. — Die Germandreuden ꝛc. (Forts.) — Was kümmert's mich? (Gedicht.) — Siegmund, über Gährung ꝛc. (Forts.) — Die Spatencultur. (Schl.) — Verschiedenes.

Deutsche Turnzeitung. Nr. 5—8.

Inh: Wünsche, die gesetzl. Ordnung des Schulturnunterrichts betreffend. (Schl.) — K. Wassmannsdorff, deutsches Schulturnen vor Basedow, oder: Die Turnübungen der beiden ältesten deutschen Adelsschulen. — Ueber eine Darstellungsform von Freiübungen. — Nachrichten ꝛc.

Neuer Anzeiger f. Bibliographie u. Bibliothekwissenschaft. Hrsg. von Jul. Petzholdt. 2. Heft.

Inh.: Verzeichniß von Bibliotheken Gabelsberger Stenographen-Vereine. — Die Literatur über Friedrich v. d. Trenk. — Neueste Beiträge zur Faustlitteratur. Mit Anhang von Dr. Kühne. — Litteratur u. Miscellen. — Allg. Bibliographie.

Unsere Zeit. Hrsg. von Rud. Gottschall. N. F. 6. Jahrg. 4. Heft.

Inh.: Die rheinisch-westfäl. Stahlindustrie. 1. — Fr. Althaus, die politisch-sociale Lage Englands. 2. Art. Das neue Parlament u. die irische Kirchenbill. — Vassar College, die erste Frauenakademie in Nordamerika. — W. Rawack, die gefälschten Autographen Pascal's. — Nekrolog: Franklin Pierce.

Blätter f. liter. Unterhaltung. Hrsg. von Rud. Gottschall. Nr. 8.

Inh.: R. Gottschall, Bastian's Reisen in Ostasien. — E. Hersfurth, moderne u. unmoderne Lyrik. — H. Rückert, zur Geschichte der deutschen relig. Speculation. — Feuilleton: Duplikate von Schillergesprächen; Chinesische Bräuche und Spiele in Europa. — Bibliographie.

Magazin für die Literatur des Auslandes. Nr. 8.

Inh.: Die Gefahren für das relig. Bewußtsein unserer Zeit. — H. Heine's Biographie, von Ad. Strodtmann. 1. — Die Musik und das Drama, im Gegensatze zu Rich. Wagner's Theorie. — Crowe u. Cavalcaselle: Italien. Malerei. — Glossar der Volksmundarten von Nord- u. Mittelfrankreich, von Dr. J. Baumgarten. — Hans Breitmann und sein Philosoyede. — Gerichtsverhandlungen aus ägyptischen Königsgräbern

Europa. Nr. 8.

Inh.: Ein Franzose über unsere Dichter. — In afrik. Wildniß. — Haus- u. Hofämter Oesterreichs vor 200 Jahren. — Der Satansproceß. — Ostfries. Schilddürger.

Gartenlaube. Nr. 8.

Inh.: W. v. Hillern, aus eigener Kraft. (Forts.) — Aus den Zeiten der schweren Noth: Der schwarze Herzog vor Halberstadt. Von G. Hiltl. — Eine Theaterprobe. Von A. H. — Die gütige Fee des Erzgebirges. (Barbara Uttmann.) — Im Banne der Engelsburg. 2.

Daheim. Nr. 21.

Inh.: G. Hiltl, eine Cabinetsintrigue. (Forts.) — R. Andree, ein Mekkapilger. (H. Freih. v. Maltzan.) — W. Wackernagel, Preußens jüngste Eroberung. — H. Engelcke, eine dunkle That. Criminalfixze vom Strande der Ostsee. — H. Ploß, im physiologischen Laboratorium zu Leipzig.

Berliner Revue. 60. Bd. 6. Heft.

Inh.: Held's Socialreformtheorie. 4. — Die Fortschrittspartei und die Waldenburger. — Cavalleristische Studie. 7. — Die päpstliche Infallibilität und die Hexenprozesse. 2. — Socrates Recht u. Privatrecht. 5. — Zur Adreßdebatte im bayer. Abgeordnetenhause. — Stärke u. Formation des preuß. Heeres und der preuß. Marine in allen hervorragenden Zeitpunkten ihrer Geschichte. 1.

Allgem. Militär-Zeitung. 45. Jahrg. Nr. 1—4.

Inh.: Zum Neujahr 1870. — Preußens leichte Infanterie u. deren Ausbildung für das zerstreute Gefecht. 1. — Skizzen über die engl. Armee. — Das Gefecht bei Dermbach am 4. Juli 1866; dargestellt von A. v. Goeben. — Rückzug en échiquier. — Ueber Chiffrirschrift.

Das Ausland. Nr. 7.

Inh.: Nekrolog der Tasmanier. 1. Der Racenkampf. — H. Göll, die Geheimnisse der Vesta. — Moderne Kreide. — Aus den nordafrikan. Regenschaften. 2. — Zwei nordamerikan. Vögel. — Sklavenhandel in den ostafrikan. Gewässern. — Diamantenentdeckung in den böhmischen Pyroplagerstätten. — Cannibalismus der vorhistorischen Höhlenbewohner.

Die Natur. Hrsg. von O. Ule u. K. Müller. Nr. 8.

Inh.: H. Jäger, die Hamburger Gartenbauausstellung. 1. — K. Müller, Gustav Wallis. Eine biograph.-naturgeschichtl. Skizze. 4. — D. Kind, eine Urwalderexpedition in Brasilien. 3.

Vorlesungen im Sommersemester 1870.

3. Landwirthschaftliche Akademie Proskau.

Director Dr. Settegast: allgem. Thierzucht. — Proff. Dammann: Pferdekenntniß; Thierheilkunde in 3 Cursen. — Heinzel: botanische Disciplinen. — Krocker: chemische Disciplinen. — Drr. Friedländer: landwirthschaftl. Gewerbe. — Gruner: Mineralogie mit Excursionen. — Hensel: Insektenkunde; Hausthiere; zoolog. Excursionen. — Pape: Experimentalphysik. — v. Scheel: Nationalökonomie; Landwirthschaftsrecht; allgem. Statistik. — Weiske: Ernährung der landwirthschaftl. Hausthiere. — Werner: landwirthschaftl. Betriebs- u. Taxationslehre; Demonstratt. auf dem Versuchsfelde, Bonitir- ꝛc. übungen; Wiesenbau. — Administr. Schnorrenpfeil: spec. Pflanzenbau; prakt.-landwirthschaftl. Demonstrationen. — Garteninsp. Hannemann: Handelsgewächsbau; Obstbau; Seidenbau. — Baurath Engel: Trockenlegung u. Drainage; Feldmessen u. Nivelliren. — Rechnungsrath Schneider: Bienenzucht. — Oberförster v. Ernst: Waldbau u. Forstschutz; Excursionen.

Ausführlichere Kritiken

erschienen über:

Alexandre, oracula Sibyll. (Von H. E.: G. g. A. 3.)
Becker, B., Reaction. (Von *. *: A. A. Z. 35 ff.)
Becker, D. J., Chronica. (Von Ennen: R. Litbl. 3.)
Bindemann, Augustinus. (Von F.: Grenzboten 7.)
Bluntschli, Völkerrecht. (Von F. Dahn: A. A. Z. 32.)
Böckh, Volkszahl. (Vossische Z. 20.)
v. Bogusławski, Taktik. (Von 118: Mil.-Lit.-Z. 1.)
Braune, Epheser. (Von Klostermann: JB. f. D. Th. 15, 1.)
Burnier, St.-Hugon. (Von U. C.: Rev. cr. 5.)
Chenu, statistique méd.-chir. de la campagne d'Italie. (A. milit.-ärztl. Z. 4-5.)
Chevalier, cartul. de St.-André-le-Bas. (Von W. Arndt: G. g. A. 3.)
Concil u. mod. Staat. (Von Stumpf: R. Litbl. 3.)
Diestel, Gesch. d. A. T. (Von A. Carriere: Rev. de th. VII. 6.)
Fairbairn, revelation. (Von L. Diestel: JB. f. D. Th. 15, 1.)
Falk, Kunstthätigkeit in Mainz. (Von Will: R. Litbl. 4.)
v. Festenberg-Packisch, Zollverein. (Schles. Z. 63.)
Fortlage, 6 philos. Vorträge. (Von Storz: R. Litbl. 4.)
Fraas, Nördlinger Schlacht. (Von 116: Mil.-Lit.-Z. 1.)
Freudenthal, 4. Makk. (Von A. Carriere: Rev. de th. VII. 6.)
Gaß, Lehre vom Gewissen. (Von Simar: R. Litbl. 4.)
Germain de St.-Pierre, dictionn. de bot. (Von dBy: Bot. Z. 5.)
Gierke, Genossenschaftsrecht. I. (Von Dr. K. Lemayer: A. östr. Ger.-Z. 104 f.)
Guerrier, off. et mir. S. Willig. (Von Liebr.: G. g. A. 3.)
Hager, Münzen der Bibel. (Von Himpel: R. Litbl. 4.)
v. Haneberg, relig. Alterth. (Von L. Diestel: JB. f. D. Th. 15, 1.)
v. Hartmann, Philosophie des Unbewußten. (Berl. Rev. 60, 4. — Von —ξ: Protest. KZ. 6.)
Hausrath, Zeit Jesu. (Von A. Carriere: Rev. de th. VII. 6.)
Heinze, Erörterungen zum Strafgesetzentwurf. (A. A. Z. 33.)
Hettner, Literaturgeschichte. III. 3. 1. (Von K. H.: Rev. cr. 5. — Von †: Weser-Z. 8258.)
Hetzel, Todesstrafe. (Von A. Geyer: A. D. Strafr.-Z. 1.)
v. Heyne, thür. Inf.-Reg. 94. (Von 123: Mil.-Lit.-Z. 1.)
Hilgenfeld, Messias. (Von A. Carriere: Rev. de th. VII. 6.)
Hinz, Schatzkammer. (Von Essenw.: Anz. d. GM. 1.)
Hofmann, Pericu'um. (Von Dr. L. Pfaff: A. östr. Ger.-Z. 98.)
Jaffé, monum. Bamb. (Von R. Usinger: G. g. A. 4.)
Janicke, Schöppenchronik. (Von L. Weiland: Hassel's Z. 1.)
v. Janko, Laudon. (Von 30: Mil.-Lit.-Z. 1.)
Jhne, römische Geschichte. 2. Bd. (A. A. Z. 34.)
Köhler, Hirnfette. (Von Th. Husemann: G. g. A. 4.)
Kuenen, godsdienst. (Von L. Diestel: JB. f. D. Th. 15, 1.)
Küper, Prophetenthum. (Luthardt's Kirchen-Z. 6.)
Lecoy, chaire franç. (Von Lindemann: R. Litbl. 4.)
Mangold, Bilder aus Frankreich. (Von Schwab: Ebd. 3.)
Moralismus. (Von J. Frauenstädt: Bl. f. lit. U. 7.)
Müller, J. G., Barnabasbrief. (Von Peters: R. Litbl. 4.)

Müller, Max, Essays. II. (Von Wörter: Ebd. 3.)
Nebe, Perikopen. (Von Palmer: JB. f. D. Th. 15, 1.)
Nippold, Wege nach Rom. (Von Rosenthal: R. Litbl. 3.)
Otto, prakt. Theologie. (Von Palmer: JB. f. D. Th. 15, 1.)
Pertz, Gneisenau. III. (Von 123: Mil.-Lit.-Z. 1.)
Pichler, Hindernisse. (Von Frohschammer: A. A. Z. 34.)
Piper, evangel. Jahrbuch. (Von Kessel: R. Litbl. 4.)
Plitt, Zinzendorf. (Von J. Köstlin: JB. f. D. Th. 15, 1.)
Pringsheim, Paarung von Schwärmsporen. (Von dBy: Bot. Z. 6.)
Proust, la justice révol. à Niort. (Von J.-J. Guiffrey: Rev. er. 5.)
Restauration des Kirchengesanges. (Von Cl. Meckel: R. Litbl. 4.)
Sans-Fiel, Ontologisme. (Von Dieringer: Ebd. 3.)
Schmidt, Lehrgehalt des Jac.-Br. (Von Dr. G. Lechler: JB. f. D. Th. 15, 1. — Von Dr. St.: A. Lit.-Z. 6.)
Schürer, controv. paschal. (Von Dr. G. E. Steitz: JB. f. D. Theol. 15, 1.)
v. Segesser, Studien. (Von Stumpf: R. Litbl. 4.)
Stillfried, Stammtafel. (Von Riedel: Hassel's Z. 1)
Thomsen, got. sprogkl. (Von E. Beauvois: Rev. er. 5.)
Tobler, Palaestinae descriptiones (Von Haneberg: R. Litbl. 3.)
Tollin, Beecher's geistl. Reden. (Von Dr. Brandes: G. g. A. 4.)
Toynbee, diseases of the ear. (Von Schwartze: A. f. Ohrenhk. V. 3.)
v. Treitschke, Aufsätze. (Weser-Z. 8255 ff.)
Vieth, Theorie der Musik. (Von Chr.: A. mus. Z. 6.)
v. Vivenot, verdicht. Luft. (Von Dr. G. v. Liebig: Aerztl. Intell.-Bl. 3.)
Wattenbach, Paläographie. (Von F. X. Kraus: R. Litbl. 4.)
Weber-Holtzmann, Geschichte des Volkes Israel. (Von A. Carriere: Rev. de th. VII. 6.)
Zöppritz, aus Jacobi's Nachlaß. (Von M.: G. g. A. 3.)

Wichtigere Werke der ausländischen Literatur.

Amerikanische.

Bill, L., a winter in Florida. Illustrated. (222 p. 12.) New York. 6 s. 6 d.
Child, L. M., the progress of religious ideas. 3 vols. (1366 p. 8.) New York. 31 s. 6 d.
Dean, A., the history of civilisation, in 7 vols. Vol. 7. (632 p. 8.) Albany. 21 s.
Flint, Dr. A., the physiology of man. 3. Series. (525 p. 8.) New York. 21 s.
Gage, Rev. W. L., studies in bible lands. Illustr. (234 p.) Boston. 12 s.
Hedge, Rev. F. H., the primeval world of Hebrew tradition. (283 p. 16.) Boston. 7 s. 6 d.
Lea, H. C., studies in church history: temporal power — benefit of clergy — excommunication. (515 p. 12.) 10 s. 6 d.
Sherwood, J. D., the comic history of the United States. Illustr. (549 p. 12.) Boston. 10 s. 6 d.

Englische.

Bacon's, Lord, letters and life, including all his occasional works etc. By J. Spedding. Vol. 5. (430 p. 8.) 12 s.
Binnie, Will., the psalms; their history, teaching, and use. (400 p. 8.) 7 s. 6 d.
Crombie, Rev. J. M., Lichenes Britanniei seu Lichenum in Anglia, Scotia et Hibernia vigentum enumeratio cum eorum stationibus et distributione. (138 p. 12.) 4 s. 6 d.
Gladstone, W. E., Juventus mundi: the gods and men of the heroic age. (568 p. 8.) 10 s. 6 d.
Jarves, J. J., Art Thoughts: the experiences and observations of an American amateur in Europe. (380 p. 8.) 7 s. 6 d.
Selection from Speeches of Earl Russell, 1817 to 1841, and from Despatches, 1859 to 1865. With introd. 2 vols. (1032 p. 8.) 28 s.
Die Einleitung enthält eine Skizze von dem Grafen Russell selbst über sein öffentliches Leben, mit einer Apologie seiner Politik.

Französische.

Bopp, Fr., grammaire comparée des langues indo-européennes. Traduite etc. par M. Bréal. T. 3. (LXXXIV, 486 p. 8.) Paris. 8 fr.
Calmon, A., histoire parlementaire des finances de la Restauration. T. 2. (521 p. 8.) Paris.
Delaborde, H., Ingres, sa vie, ses travaux, sa doctrine, d'après les notes manuscrites et les lettres du maître. (385 p. 8.) Paris.
Hequet, Ch., le Sire de Joinville (1223—1318), essai biographique. (45 p. 8.) Châlons-sur-Marne.
Lantrey, P., histoire de Napoléon I. T. 4. (544 p. gr. 18.) Paris. 3 fr. 50 c.
Vollständig in 6 Bänden.
Mickiewicz, A., la Politique du 19. siècle. Publié avec préface et annotations par Ladislas Mickiewicz. I. Politique polonaise. II. Politique française et universelle. III. Le Tzarisme, la Pologne et Napoléon. (LXXXI, 505 p. gr. 18.) Paris. 5 fr.
Rivières, baron de, Epigraphie albigeoise, ou recueil des inscriptions de l'arrondissement d'Albi (Tarn). (45 p. 8.) Caen.
Tardieu, A., étude médico-légale sur la pendaison, la strangulation et la suffocation. Avec planches. (XII, 352 p. 8.) Paris. 5 fr.
Weill, M. A., le Judaïsme, ses dogmes et sa mission. 3. et dernière partie. Providence et rémunération. (676 p. 8.) Paris. 7 fr.

Antiquarische Kataloge.

(Mitgetheilt von der Antiquariats-Buchhandlung Kirchhoff u. Wigand.)

Baer in Frankfurt a. M. Nr. 181. Vermischtes.
Beijers in Utrecht. Nr. 14. Vermischtes.
Brissel in München. Nr. 10. Medicin u. Naturwissenschaften.
Hartung in Leipzig. Nr. 132. Theologie.
Kirchhoff u. Wigand in Leipzig. Nr. 266. Theologie. Nr. 267. Philosophie, Pädagogik.
List u. Francke in Leipzig. Nr. 61. Ungarische Literatur.
St. Goar, Ludw., in Frankfurt a. M. Nr. 22. Geschichte.
Heuzel, van, u. Cultjes in Rotterdam. Vermischtes.
Jolowicz in Posen. Philologie.
Köhler in Leipzig. Nr. 200. Jurisprudenz u. Staatswissenschaften. Nr. 201. Mathematik, Astronomie, Physik 2c.
Kößling'sche Buchhandlung in Leipzig. Nr. 55. Astronomie, Mathematik, Physik 2c.
Kuppitsch Wittwe in Wien. Nr. 67. Literaturwissenschaft.
Müller, Fred., in Amsterdam. Nr. 11. Latein. Classiker.
Schneider in Basel. Nr. 13—15. Vermischtes. Nr. 97. Katholische Theologie. Nr. 98. Vermischtes. Nr. 99. Volks- u. Jugendschriften und Belletristik. Nr. 100. Französische Literatur.
Steinkopf, Ferd., in Stuttgart. Nr. 57. Musik. Nr. 58. Classische Alterthumskunde. Nr. 59. Handelswissenschaft.
Wagner in Braunschweig. Nr. 90. Theologie. Nr. 91. Geschichte.
Würzner in Leipzig. Nr. 22. Vermischtes. Nr. 23. Architektur, Kunstgeschichte, Ingenieurwissenschaft 2c. Nr. 24. Naturwissenschaften, Medicin, Mathematik 2c. Nr. 25. Literaturgeschichte, Bibliographie, Belletristik 2c.

Auctionen.

(Mitgetheilt von denselben.)

8. März in Bremen (Fr. Kaiser): Bibliothek des Richter Dr. Meier.]

Da der Gesammtverkauf von Otto Jahn's Musikalischer Bibliothek und Musikaliensammlung nicht zu Stande gekommen ist, so findet die Einzelversteigerung vom Montag den 4. bis Sonnabend den 9. April im Auctionslokale von M. Lempertz in Bonn statt.

Nachrichten.

Der außerordentl. Professor P. Dubois-Reymond in Heidelberg ist als ordentl. Professor der Mathematik nach Freiburg berufen. Ebendaselbst ist der Privatdocent Dr. Müller zum außerordentl. Professor ernannt worden.

Der König von Preußen hat dem Professor Dr. Pringsheim in Berlin, Mitglied der Akademie der Wissenschaften, den Kronenorden 4. Classe, sowie dem Privatgelehrten Dr. Meynert zu Wien den Rothen Adlerorden 4. Classe verliehen.

Der Geh. Bergrath Professor Dr. Carl Friedrich Naumann in Leipzig ist zum Mitgliede des Pariser Instituts gewählt worden, und zwar zum correspondierenden Mitgliede der mineralog. Section der Académie des Sciences; außerdem auch zum ordentl. Mitgliede der Ameriean Philosophical Soeicty zu Philadelphia.

Am 12. Februar † in Mariabrunn der Professor der Mathematik an der dortigen k. k. Forstakademie Karl Beymann.

Am 13. Februar † in Graz der berühmte Botaniker und Paläontolog Hofrath Dr. Franz Unger (wie man glaubt ermordet); sowie in Zürich der Professor des Staats- u. Criminalrechts Dr. Heinrich Escher, dieser 70, jener über 80 Jahre alt.

Am 17. Februar † in Berlin der Seminardirector a. D. Thilo.

In der am 27. Januar abgehaltenen Sitzung der Kgl. Akad. d. Wiss. zu Berlin wurde die Ertheilung des am 18. Juni 1844 gestifteten Preises für das beste in den Jahren 1863 bis 1867 erschienene Werk über deutsche Geschichte verkündet. Auf den Antrag der Commission ist der stiftungsmäßige Preis von 1000 Thlr. Gold nebst einer goldenen Denkmünze auf den Vertrag von Verdun dem Prof. d. Gesch. in Halle, Ernst Dümmler, für seine in den Jahren 1862 bis 1865 in zwei Bänden erschienene „Geschichte des Ostfränkischen Reiches" zuerkannt worden.

Literarische Anzeigen.

45] Soeben erschienen in unserem Verlage:

מבוא הירושלמי מאת זכריה פראנקעל.

Einleitung in den Jerusalemischen Talmud

von

Dr. Z. Frankel,

Ober-Rabbiner, Director des Seminars etc.

(Hebräisch.) 20 Bogen in gr. 8. Geh. 2 Thlr.

Das Studium der hebräischen Sprache in Deutschland

vom Ende des XV. bis zur Mitte des XVI. Jahrh.

Von

Dr. Ludwig Geiger.

Inhalt: 1. Verhältniss des hebr. Sprachstudiums zu der geistigen und religiösen Bewegung der Zeit. — 2. Die Vorgänger Reuchlins. — 3. Johannes Reuchlin. — 4. Johannes Böschenstein und Matthäus Adrianus. — 5. Die Schüler des Elias Levita. — Sebastian Münster und Paul Fagius. — 6. Die Universitäten. — 7. Die Schulen. — 8. Schluss.

9 Bogen in gr. 8. Geh. Preis 1 Thlr.

Schletter'sche Buchhandlung (H. Skutsch) in Breslau.

Bei **S. Hirzel** in Leipzig erschien soeben: [48

Scriptores

Rerum Prussicarum

oder

die Geschichtsquellen

der

Preussischen Vorzeit.

Herausgegeben

von **Dr. Th. Hirsch, Dr. M. Töppen**

und

Dr. E. Strehlke.

Vierter Band.

hoch 4. Preis: 6 Thlr. 20 Sgr.

Verlags-Bericht

von [49

Manke's Verlag (Hermann Dufft).

Jena 1869.

Grimm, C. L. W. Institutio theologiae dogmaticae evangelicae historico-critica. Editio secunda. Preis 2 Thlr.

Fortlage, Dr. C. Sechs philosophische Vorträge. Preis 1 Thlr. 10 Ngr.

Schmidt, M. Pindar's Olympische Siegesgesänge griechisch und deutsch. Preis 2 Thlr.

Senft, Dr. Ferd. Lehrbuch der Mineralien- und Felsartenkunde. Preis 2 Thlr.

Hemmann-Hesse, Handlexicon zu den Quellen des römischen Rechtes. Vierte Auflage. Preis 3 Thlr.

Girtanner-Langenbeck, Rechtsfälle zu Puchtas Pandecten. Vierte Auflage. Preis 2 Thlr.

Unger, Dr. Jos. Die Verträge zu Gunsten Dritter. Preis 24 Ngr.

Ihering, Dr. Rud. Ueber den Grund des Besitzesschutzes. Zweite Auflage. Preis 1 Thlr. 15 Ngr.

Ihering, Unger, Bähr und Wunderlich, Jahrbücher für die Dogmatik des heutigen römischen und deutschen Privatrechts. Bd. X. Preis 2 Thlr.

Hallier und Züru, Zeitschrift für Parasitenkunde. Bd. I mit 6 lith. Tafeln. Preis 3 Thlr.

ERGÄNZUNGSBLÄTTER,

1870, 3. Heft. [41

Geschichte: Historisch-polit. Umschau, von v. Wydenbrugk. — Nekrolog.

Literatur: Max Müllers Essays zur vergleichenden Religionswissenschaft und Mythologie, von Dr. Dühring. — Friedrich Spielhagen, von A. Strodtmann. — Nekrolog.

Kunst: Zur Kenntniss unserer grossen Komponisten. IV. Robert Schumann. — Nekrolog.

Archäologie: Steinzeitalter auf den griechischen Inseln. — Kjökkenmöddings. — Die alten Heidenschanzen Deutschlands.

Meteorologie: Die neuesten Fortschritte der Meteorologie.

Zoologie: Der Galago. — Das Blasen der Wale.

Botanik: Die Wechselbeziehungen in der Verbreitung von Pflanzen und Thieren. — Wasserverdunstung der Pflanzen.

Mineralogie u. Geologie: Organische Reste in krystallinischen Gesteinen, von H. Vogelsang.

Volkswirthschaft und Statistik: Volkswirthschaftliche Umschau, von A. Lammers. — Die Geschichte des deutschen Zollvereins und Zollwesens, von Dr. Dühring.

Handel und Verkehr: Die schweizer. Alpenbahn, I, von C. Kind.

Technologie: Kohlensäure z. Feuerlöschung. — Feuerfeste Thone.

Illustration: Der Galago.

BIBLIOGR. INSTITUT in Hildburghausen.

Verlag von **L. Heimann** in Berlin. [44

So eben erschien:

Aristotelis

Ars poetica.

Ad fidem potissimum codicis A^c (Parisiensis 1741)

edidit **Fridericus Ueberweg.**

Preis 6 Sgr.

Descartes'

Discurs über die Methode.

Uebersetzt und erläutert

von **J. H. von Kirchmann.**

Preis 5 Sgr.

Im Verlage der **Hahn'schen Hofbuchhandlung** in Hannover ist so eben erschienen und durch alle Buchhdlgn. zu beziehen:

Edictus

ceteraeque Langobardorum leges

cum constitutionibus et pactis principum beneventanorum.

Ex majore editione Monumentis Germaniae inserta.

Correctiores recudi curavit

Fridericus Bluhme.

gr. 8. geh. 18 Sgr. [47

Antiquarischer Bücherverkehr.

Soeben ist erschienen: [4

Antiquarischer Katalog Nr. 100. Auswahl gediegener Werke aus allen Fächern, dann Incunabeln und Manuscripte. Enthaltend über 3000 Nummern.

Derselbe bietet Bücherfreunden eine höchst mannigfaltige Auswahl nicht nur seltener und werthvoller, sondern auch cauranter Werke aus allen Fächern der Literatur zu mässigen Preisen und enthält die Quintessenz unseres reichhaltigen antiquarischen Lagers. Der Katalog steht gegen Portovergütung (Groschenmarke) den Tit. Liebhabern zu Diensten.

Nördlingen den 24. Januar 1870.

C. H. Beck'sche Buch- & Antiquariatshandlung.

K. F. Kochler's Antiquarium in Leipzig, Poststr. 17. Bedeutendes Lager wissenschaftlicher Werke.

Cataloge gratis und franco. [3

Druck von W. Drugulin in Leipzig.

Literarisches Centralblatt

für Deutschland.

Nr. 11.] Herausgeber und verantwortlicher Redacteur Prof. Dr. Fr. Zarncke. [1870.

Verlegt von Eduard Avenarius in Leipzig.

Erscheint jeden Sonnabend. 5. März. Preis vierteljährlich 2 Thlr.

Inhalt:

Krenkel, Paulus der Apostel der Heiden.
Hagenbach, Vorlesungen über die Kirchengeschichte. Neue Gesammtausgabe. 1.—8. Lief.
Tobien, Denkwürdigkeiten aus der Vergangenheit Westfalen's. 1. Bd. 1. Abth.
Reuss, Josias Glaser et son projet.
Freytag, Karl Mathy.
Oberländer, der geographische Unterricht.
Jahrbuch des österr. Alpenvereins. Bd. 5.
v. Ruthner, aus Tirol. Neue Folge.
Bechtinger, ein Jahr auf den Sandwich-Inseln.
Klepert, Wandkarte des römischen Reiches.
Zumpt, das Criminalrecht der röm. Republik. Bd. 2.
Summa legis Longobardorum, hrsg. von Anschütz.
Die Competenz des nordd. Bundes aus Art. 78.
Glaser, gesammelte kleinere Schriften. 2 Bde.
Augspurg, zur deutschen Münzfrage. IV.
Herodoti historiae ed. Abicht. 2 voll.
Donalitius, litt. Dichtungen, hrsg. v. Nesselmann.
Hermann, Lehrbuch der griech. Privatalterthümer. 2. Aufl. bearb. von Stark. 1. Abth.
Kamp, die epigraphischen Anticaglien in Köln.
Crowe u. Cavalcaselle, Geschichte der italienischen Malerei, deutsch von Jordan. 2. Bd.
Curtius u. Hübner, Düsseldorfer Festreden.
Vorlesungen im Sommersemester 1870: 4. Greifswald. 5. Breslau. 6. Rostock.

Theologie.

Krenkel, Max, Paulus der Apostel der Heiden. Vorträge gehalten in den Protestantenvereinen zu Dresden und Leipzig. Mit 1 Karte. Leipzig, 1869. Duncker u. Humblot. (233 S. gr. 8.) 1 Thlr. 15 Sgr.

Wärme der Empfindung verbunden mit klarer und einfacher Darstellung werden diesen Vorträgen ohne Zweifel auch in Buchform zunächst viele Freunde erwerben, und sie vertreten auf jeden Fall zu viele meist noch verkannte oder zu wenig bekannte Einsichten über ihren Gegenstand, als daß man dem Vers. ihre Veröffentlichung nicht sehr zu danken hätte. Bei aller Uebereinstimmung in einigen Hauptfragen kann indessen Ref. nicht umhin zu bekennen, daß er die ganze Aufgabe anders angefaßt zu sehen gewünscht hätte und es namentlich um des populären Zwecks dieser Vorträge willen bedauert, daß sich der Verf. nicht entschlossener von dem in der Behandlung der apostolischen Zeit gemeinhin betretenen Pfade entfernt hat. Wir sind weit entfernt zu verkennen, wie fern die nüchterne und gewissenhafte Darstellung des Verf.'s von den leichtfertigen Ausschweifungen der jüngsten neulich von uns an dieser Stelle besprochenen Biographie des Paulus sich hält — indessen auch dem Verf. müssen wir vorwerfen, daß er zu sehr auf das bloß äußerliche Erzählen ausgewesen ist und auch noch viel zu wenig seine Darstellung vom Bleigewicht der Apostelgeschichte befreit hat. Referent wenigstens ist der Ansicht, das wirklich bedeutsame und zuverlässige Material, das die Apostelgeschichte einem Biographen des Apostels Paulus liefert, müsse sich in einer Darstellung wie die vorliegende in weniger Zeilen zusammendrängen lassen, als der Vers. ihm Seiten widmet. Gegen die Art, wie der Verf. seiner Erzählung die Apostelgeschichte zu Grunde gelegt hat, müßten wir jedoch schon wegen der Inconsequenz seines Verfahrens Verwahrung einlegen. Uns wenigstens ist es nicht gelungen, im äußerst schwankenden Verhalten des Verf.'s zu den einzelnen Erzählungen der Apostelgeschichte ein festes Princip zu entdecken. Denn ein Princip können wir es nicht nennen — und nur dieses können wir aus gelegentlichen Bemerkungen des Verf.'s entnehmen — wenn ein Biograph des Paulus nur gerade die Episoden der Apostelgeschichte stillschweigend fallen läßt oder ausdrücklich verwirft, welche sich als unhistorisch der bisherigen Forschung zunächst aufgedrängt haben und an welchen sie den unhistorischen Charakter des Buches besonders nachgewiesen hat. Gesetzt zum Beispiel die Werthlosigkeit des Gehalts des corinthischen Abschnitts der Apostelgeschichte 18, 1—18 ließe sich mit geringerer Evidenz nachweisen als die Unglaubwürdigkeit der Episode zu Philippi (16, 16—40) — was wir unsererseits durchaus bestreiten — so hat doch, wer über den zuletzt erwähnten Abschnitt so denkt wie der Verf. S. 82. 220 f., durchaus kein Recht jenem ersteren so blind zu folgen, wie S. 95 ff. geschieht. Ebenso principlos ist das Verhalten des Verf.'s zu den Reden des Paulus in der Apostelgeschichte. Die meisten werden mit Stillschweigen übergangen, doch wohl, denn sonst wäre ein solches Verfahren durchaus ungerechtfertigt, weil der Verf. an die Authentie dieser Reden nicht denken mag. Dennoch werden die eine und die andere nicht bloß gelegentlich wenigstens flüchtig erwähnt (S. 162. 167), sondern die milesische Rede ist sogar ein Mal (S. 45) als Quelle des Paulinischen Lehrbegriffs verwendet — was wir fast für einen bloßen lapsus calami halten möchten, ebenso wie die Verweisung des Verf.'s auf Apostelgeschichte 2, 11 für die Behauptung, daß es zur Zeit des Paulus Christen in Arabien gegeben habe (S. 34). Diese willkürliche Stellung des Verf.'s zu seiner Quelle läßt sich oft genug auch innerhalb einer einzelnen Erzählung beobachten. Wenn uns der Verf. z. B. erzählt: „Eine am nächsten Tage veranstaltete Sitzung des hohen Rathes, welchem Paulus vorgeführt wurde, verlief ohne das vom Tribun gehoffte Ergebniß, die Schuld seines Gefangenen des Genaueren festzustellen, worauf dieser wieder in Gewahrsam gebracht wurde" (S. 166), so möchten wir die Zurückhaltung, welche diese Worte gegen Apostelgeschichte 23, 1—10 beobachten, gewiß nicht tadeln, aber wer vermag in diesem willkürlichen Extract die Grundstelle noch zu erkennen, und wie kann man, wenn man den charakteristischen Gehalt der Erzählung der Quelle in solcher Weise preisgiebt, meinen überhaupt noch etwas in den Händen zu halten? Die Natur der Geschichtserzählung der Apostelgeschichte scheint uns überhaupt sehr unvollkommen durchschaut, wenn man vom Standpunkt eines Biographen des Paulus als eine unterscheidende Eigenthümlichkeit dieser oder jener ihrer Episoden, wie der Vers. z. B. von der ephesinischen (19, 1 ff.), hervorheben kann, sie erzähle „nur einige Vorgänge von untergeordneter Bedeutung und theilweise zweifelhafter Geschichtlichkeit" (S. 104). Alle üblen Folgen, welche der Anschluß an die Apostelgeschichte auch für die Darstellung des Verf.'s gehabt hat, durchzugehen, ist uns hier verwehrt. Beispielsweise sei auf seinen Bericht über die sogenannte erste Missionsreise des Paulus hingewiesen (S. 55 f.). So farblos und leer mußte die Erzählung werden, wo andere Quellen als die Apostelgeschichte fehlen, und was im Zusammen-

hang dieses Buches sehr lehrreich und eigenthümlich ist, wird von der interesselosesten Oede, sobald es in eine Biographie des Paulus verpflanzt wird, zumal wenn dabei die Erzählung der Quelle ihrer charakteristischen Spitzen so vollständig beraubt wird wie in der Paraphrase des Verf.'s. Wenn ferner der Blick des Biographen des Paulus durch die Apostelgeschichte meist eine falsche Richtung erhält, so ist dies dem Verf. unserer Ansicht nach besonders bei der Bekehrung des Paulus widerfahren. Es ist schon längst gezeigt, daß die wissenschaftlich allein fruchtbare Behandlung dieses Problems es verbinden muß mit der Genesis des Paulinischen Evangeliums. Verf. dagegen betrachtet den Moment der Bekehrung in viel zu großer Isolierung und scheint uns S. 26 f. nicht ganz der hohlen Rhetorik entgangen zu sein, welche in der traditionellen Betrachtungsweise hier überhaupt an die Stelle einer ernst wissenschaftlichen Erörterung der Sache zu treten pflegt. Auch er glaubt sie zu fördern durch Hinweisung auf den Märtyrertod des Stephanus (S. 29), während der Sinn der Stellung der Erzählung Apostelgeschichte 7, 58 ff. aus 22, 3 ff. 19 f. 26, 9 ff. zu entnehmen ist, daß aber das Ereigniß bei der Bekehrung des Paulus von Bedeutung gewesen schlechterdings aus der Luft gegriffen ist. In der That auf diesem Wege wäre selbst die Hoffnung, die Erkenntniß der Sache wenigstens bis zu einem „unbegriffenen Rest" zu fördern, verwegen, sofern man (vorausgesetzt, daß man nicht beim Text der Apostelgeschichte einfach stehen bleiben will), wenn man für die Bekehrung des Paulus auf Vermuthungen dieser Gattung angewiesen wäre, nur gestehen könnte, daß sich gar nichts darüber sagen lasse. Nur von größerer Vertiefung in die Briefe des Paulus, und zwar unserer Meinung nach nicht gerade nach der Seite, auf welche sich die Aufmerksamkeit des Verf.'s vorzüglich gerichtet zu haben scheint, ist für die historische Charakteristik des Heidenapostels Heil und Fortschritt zu erwarten. Doch so gern wir uns mit der Exegese der Paulinischen Briefe in unserem Buche im Einzelnen auseinandersetzten, so müssen wir doch hier darauf verzichten und beschränken uns auf das allgemeine Urtheil, daß der Verf. die Gegensätze der Apostolischen Zeit zu einseitig paulinisch darzustellen und Paulus vom Boden des Judenthums viel zu sehr loszureißen scheint. Dieses als die „Schale" des Paulinismus zu bezeichnen gälte uns schon als bedenklich, geschweige denn, daß wir mit dem Verf. von Paulus sagen zu dürfen glaubten „noch hie und da seien die Perlen seiner christlichen Weisheit von jüdischer Schale umschlossen" (S. 112). Einzelne Punkte hat der Verf. in einem Anhang eingehender besprochen, namentlich den Ursprung der als Paulinisch überlieferten Briefe (selbst in den Pastoralbriefen erkennt auch der Verf. echte Bestandtheile an) und die Hypothese des zwischen den zwei canon. Corintherbriefen verlorenen dritten, welche der Verf. aufs Neue mit sehr beachtenswerthen Gründen vertheidigt. Nur daß der Verf. den zweimaligen Besuch Corinths vor dem zweiten Corintherbriefe als feststehende Voraussetzung behandelt, können wir nicht billigen. Sehr dankenswerth ist es auch, daß der Verf. sich der mindestens voreilig zur Seite geschobenen Nachricht des Hieronymus über den Geburtsort des Paulus wieder angenommen hat (S. 215 f.). Nur könnten wir uns aus den vom Verf. angeführten Gründen noch nicht entschließen, mit der so viel älteren Tradition der Apostelgeschichte zu brechen. Allein Zweifel lassen sich auch aus dem Buche selbst begründen und man kann auf 2 Cor. 11, 21. Phil. 4, 5 (vgl. Apostelgeschichte 6, 1) hinweisen. — Das Buch ist vortrefflich ausgestattet.

Hagenbach, Dr. K. R., Prof., **Vorlesungen über die Kirchengeschichte** von der ältesten Zeit bis zum 19. Jahrhundert. Neue, durchgängig überarbeitete Gesammtausgabe. Lieferung 1—8. Leipzig, 1869. S. Hirzel. (X, 658; VIII, 636; S. 1—480. gr. 8.) à 20 Sgr.

Wer Hagenbach's kirchengeschichtliche Vorlesungen gerecht beurtheilen will, hat sich der mehrfach abgegebenen Erklärung des Vf.'s zu erinnern, daß er dieselben nicht für Theologen, sondern für gebildete Nichttheologen geschrieben habe mit dem Wunsche: „daß sie dazu dienen mögen, den Sinn für kirchliches Leben und kirchliche Entwickelung im Zusammenhang mit der menschlichen Culturgeschichte auch bei solchen zu wecken, die weniger auf ein gelehrtes Studium der Kirchengeschichte, als auf praktische Verwerthung dessen angewiesen sind, was die kirchliche Vergangenheit bei allem Unerquicklichen und Räthselhaften, das ihren Erscheinungen anhaftet, doch auch wieder Lehrreiches und Erbauliches bietet." Damit wollen wir jedoch nicht sagen, daß mit Erfüllung dieses bescheidenen Wunsches ihres Verf.'s schon alle Gerechtigkeit gegen diese Vorlesungen erfüllt sei. Dieselben können auch dem Theologie Studierenden gerade wegen ihrer eingehenden und geistvollen Behandlung aller epochemachenden Erscheinungen der Kirchengeschichte und ihrer in dieser neuesten Ausgabe sehr vermehrten Quellenangabe zum Selbststudium nicht genug empfohlen werden. Was aber die nichttheologischen Kreise betrifft, so haben Hagenbach's Vorlesungen schon in ihrer bisherigen Gestalt weit mehr geleistet, als sie versprochen, so gewiß dieselben seit einem Menschenalter viel mehr, als die Broschürenliteratur unserer modernen Apologeten, dazu mitwirken, nicht nur „die kirchliche Entwickelung im Zusammenhange mit der allgemeinen Culturgeschichte zu betrachten", sondern auch, was wesentlicher und die Hauptaufgabe der protestantischen Kirche — gegenüber den entgegengesetzten Bestrebungen innerhalb der römisch-katholischen Kirche — ist, Christenthum und Cultur, die nur Beschränktheit oder Unkenntniß beider wider einander hetzen kann, im Bewußtsein aller Gebildeten zu versöhnen. Daß ihnen dies in ihrer neuesten Gestalt in noch größerem Umfange gelingen werde, läßt sich erwarten, theils wegen des regeren Interesses, welches die Gegenwart den kirchlichen Fragen in richtiger Würdigung ihres zu lange verkannten Zusammenhanges mit den politischen und socialen Fragen unserer Zeit zu schenken anfängt, theils wegen der bis aufs Detail sich erstreckenden Gründlichkeit und Gewissenhaftigkeit, mit welcher der Verf. auch „die neuesten Ergebnisse der Wissenschaft" für diese „durchgängig überarbeitete" Gesammtausgabe seiner Vorlesungen benutzt hat, theils wegen des außerordentlich billigen Preises [in Lieferungen von je 15—16 Bogen zu 20 Ngr.], der diesem in seiner Art bis jetzt ohne Concurrenz dastehenden Werke die weiteste Verbreitung sichert. *A.*

Jahrbücher für Deutsche Theologie hrsg. von Liebner u. A. 15. Bd. 1. Heft.

Inh.: Palmer, über Objectivität der Exegese. — Engelhardt, die Gottesbildlichkeit des Menschen. — Romang, über das neu-speculative Christenthum. Nach der christl. Dogmatik von A. E. Biedermann. — Schmid, die Frage von der Wiederbringung aller Dinge. — Anzeige neuer Schriften. — Th. Zahn, Antwort auf des Hrn. Prof. Dr. Lipsius Beleuchtung der Polemik eines Apologeten.

Revue de théologie. Troisième série. Vol. VII. 6. livr. Novembre-Décembre. 1869. (Hört auf zu erscheinen.)

Inh.: M. Nicolas, la doctrine de l'immortalité de l'âme dans la religion druidique. — P. Mounier, la question du second Ésaïe. — Chronique. — A nos lecteurs.

Allgem. Kirchenzeitung. 49. Jahrg. Nr. 4 u. 5.

Inh.: Die Generalsynode der vereinigten Kirche der bayer. Pfalz. (Schluß.) — Erklärung des evangel. Kirchentages in Betreff der päpstl. Einladung an die Protestanten. — Wilhelm Wackernagel. — Luther u. die Doppelehe des Landgrafen Philipp von Hessen. — Die Unterstützungskasse in Rußland im J. 1868. — Kirchliche Nachrichten u. Mittheilungen.

Nordd. Protestantenblatt. Hrsg. von C. Manchot. 3. Jahrg. Nr. 6 u. 7.

Inh.: J. G. Dreydorff, die Frömmigkeit des Asceten. — J. Marbach, die Missionsgedanken Jesu. — Aus Kurhessen. — Prediger Rosenhagen in Dresden †. — A. Werner, die Schule u. der Religionsunterricht. — A. Schröder, das dogmatische Messiasbild ein Hinderniß der Anerkennung Jesu. — A. Werner, die Schule ohne Religionsunterricht. — A. Coquerel, die Einheit Gottes. — M. Baumgarten, die christl. Gemeinde der oberste Richter über die christl. Mitgliedschaft. — Aus dem Protestantenverein in Berlin. — C. Manchot, der echte Maßstab der Christlichkeit. — Aus den Protestantenvereinen.

Protest. Kirchenzeitung. Hrsg. von P. W. Schmidt. Nr. 6 u. 7.

Inh.: O. Bagge, zur Katechismusfrage. 1. (Schl.) — Ein theolog. Glaubensbekenntniß (Aus einer Vorlesung des Prof. Dr. Rückert in Jena.) — Literatur. — Correspondenzen u. Nachrichten.

Neue Evangel. Kirchenzeitung. Hrsg. von H. Meßner. Nr. 6 u. 7.

Inh.: Der Gesetzentwurf der Badischen Regierung in Betreff der Stiftungen. — Die Synode in Kurhessen. 1. 2. — Zum Concil. — Ein alter span. Glaubenszeuge. — Die Arbeit der Waldenser in Italien. — Ernst Wilhelm Hengstenberg. — Der Protestantenverein vor dem Preuß. Thron. — Einladung zur Evang. Allianz nach New-York. — Correspondenzen.

Allgem. ev.-luther. Kirchenzeitung. Nr. 6 u. 7.

Inh.: Eine Zeitbetrachtung. 2. — Kritik des modernen Zeitbewußtseins. (Forts.) — Die Verhandlungen der Allgem. Kirchenversammlung der luth. Kirche in Amerika — Die mystische Union mit Gott u. Menschen. — Kirchl. Nachrichten ꝛc.

Evangel.-ref. Kirchenzeitung. Hrsg. von Otto Thelemann u. Ernst Stähelin. 20. Jahrg. Januarheft.

Inh.: Vorwort. — Vom Fall und Ungehorsam unserer ersten Eltern Adam und Eva im Paradies. — Aus dem theolog. Arsenal des 17. Jahrh. — Kirchenchronik. — Bücheranzeigen.

Geschichte. Biographie.

Tobien, Dr. W., **Denkwürdigkeiten aus der Vergangenheit Westfalen's.** Nach Quellen und neueren Forschungen dargestellt. 1. Bd. 1. Abth. Elberfeld, 1869. Volkmann. (VI, 190 S. 8.) 27½ Sgr.

Dieses im Ganzen auf drei Bände, je zu zwei Abtheilungen, berechnete Buch beabsichtigt, durch eine übersichtliche Zusammenstellung der Resultate der bisherigen Forschungen und durch eine möglichst ansprechende Darstellung für einen größeren Leserkreis den Einblick in Westfalens Vergangenheit zu erleichtern, indem der Begriff dieses Landes in der Ausdehnung der heutigen Provinz Westfalen gefaßt wird, wie diese nach den Befreiungskriegen constituiert worden ist. Daraus ergiebt sich — was Ref. nicht billigen kann — daß wichtige Theile des alten westfälischen Landes, wie z. B. das ehemalige Hochstift Osnabrück von der Darstellung ausgeschlossen bleiben sollen. Offenbar wäre es richtiger gewesen, die Grenzen hier nicht so enge zu stecken und auch die übrigen westfälischen Gebiete mit in den Kreis der Betrachtung hineinzuziehen. Uebrigens hat der Verf. die reichlichen Hülfsmittel, welche die letzten Jahrzehnte auch über diesen Theil Deutschlands an das Licht gebracht, fleißig benutzt und zu einer im Ganzen ansprechenden Darstellung verarbeitet, deren Hauptgrundlage die Bücher von Seibertz, namentlich dessen „Landes- und Rechtsgeschichte Westfalens", bilden. Die neuerdings in Wilmans Kaiserurkunden der Provinz Westfalen niedergelegten Ansichten und Ergebnisse der historischen Forschung scheinen dem Verf. noch nicht bekannt geworden zu sein. Das vorliegende Heft enthält zunächst die allgemeine Geschichte des Landes bis zur Auflösung des Herzogthums Sachsen (1180) und sodann den Anfang der Geschichte der ehemaligen selbständigen Landesherrschaften, von denen diese Abtheilung indeß nur die ehemalige Grafschaft Mark behandelt. Auf selbständige Quellenforschung macht der Verf. keinen Anspruch, allein die Gewissenhaftigkeit und Vorsicht, mit welcher er sich von allen zweifelhaften Hypothesen fernhält und nur die durch die Forschung als sicher anerkannten Thatsachen als solche in seiner Darstellung bezeichnet, verdient lobend anerkannt zu werden. In dem ersten Abschnitte hat er — wie er denn auch auf die unmittelbaren Quellen hinzuweisen nicht unterläßt — von jedem deutschen Könige eine auf die westfälische Geschichte bezügliche Urkunde abdrucken lassen.

Reuss, Rod., **Josias Glaser** et son projet d'annexer l'Alsace à la France en 1639. (Aus der Revue d'Alsace.) Mülhausen, 1869. (23 S. 8.)

Diese kleine Schrift ist ein Separatabdruck aus der Revue d'Alsace und giebt uns aus Actenstücken des Straßburger Archivs Nachricht über einen Straßburger Beamten, der begeistert für die Krone Frankreich die Einverleibung des Elsasses und insbesondere Straßburgs im Jahre 1639 mit großem Eifer betrieb. Die vorliegende Schrift enthält theils biographische Notizen über Glaser, theils einige Briefe desselben an einen Baron d' Oysonville, Lieutenant du roy au gouvernement de Brisac, villes, forteresses, pays et provinces en dépendantz und eine Denkschrift „au Roy", in welcher er seine Pläne und die Wege zur Ausführung derselben darlegt. Aus den biographischen Notizen erfahren wir, daß Glaser der Sohn eines Professors am Gymnasium zu Straßburg war, 1616 Secretair des Raths der XV, und 1618 Amtmann in Wasselone wurde, 1620 auf seine frühere Stelle zurückkehrte, von 1631 an mehrmals zu diplomatischen Sendungen nach Frankreich verwendet wurde, in Paris geheime Verhandlungen anknüpfte, dadurch den Verdacht seiner Mitbürger erregte, der sich noch steigerte, als er im Februar 1632 zum königlich schwedischen Commissär im Elsaß ernannt wurde und er später auch Aufträge von Frankreich bekam. In Folge von Reclamationen der Stadt Straßburg in Paris wurde er dort als französischer Agent desavouiert und verschwand von Straßburg, nachdem er offen als Verräther bezeichnet worden und in Gefahr gekommen war, wegen Schulden arretiert zu werden. Es ist ein interessanter Beitrag zur Geschichte der französischen Annexion Straßburgs, der uns hier mitgetheilt wird. Kl.

Freytag, Gustav, **Karl Mathy**. Geschichte seines Lebens. Leipzig, 1870. Hirzel. (IV, 420 S. 8.) 2 Thlr.

Dies ist wieder einmal ein Buch, an welchem Recensent und Leser nur ihre Freude haben können. Der Held der Biographie ist ein edler bedeutender Mensch, ein seltener Charakter, ein nationaler Staatsmann, wie wir wenige in Deutschland haben und hatten. Und sein äußeres Leben war ein wechselvolles, vielfach bewegtes, das dem Biographen den günstigsten Stoff bot. Und dieser Biograph ist ein Schriftsteller ersten Ranges, der sich in Dichtung wie in geschichtlicher Forschung bewährt hat. Dazu kommt, daß er dem Manne, dessen Leben er beschreibt, dessen Charakter und Bestrebungen er uns schildert, nahe befreundet war, daß ihm aus mündlichem und brieflichem Verkehr reichliches Material zu Gebot stand, daß ihm die Gattin des Verstorbenen Vieles erzählen konnte und ihm dessen Papiere zu ausgiebiger Benutzung zur Verfügung stellte.

Wir enthalten uns, auf den Inhalt der Biographie näher einzugehen, da die Leser das Buch wohl lieber selbst genießen, als sich von uns berichten lassen werden. Nur auf Einiges erlauben wir uns aufmerksam zu machen. Was das Buch für Viele besonders werthvoll macht, ist, daß es zugleich die Grundzüge der politischen Entwicklung Deutschlands von den zwanziger Jahren bis zum Jahre 1868 giebt. Und da zeigt sich, in der Verbindung des Individuellen und des Allgemeinen, der persönlichen Geschichte und der Zeitgeschichte, recht die Kunst des Biographen. Er benutzt die verschiedenen Lebenslagen seines Helden zu trefflichen Einzelbildern, die sich auf dem Hintergrunde der politischen Zeitgeschichte abheben, wobei er in den allgemeinen Schilderungen niemals zu breit wird, sondern sie nur soweit hereinzieht, als zum Verständniß Mathy's und seiner Bestrebungen nöthig ist. Eine Hauptpartie ist Mathy's Leben in der Schweiz, seine Beziehungen zu anderen Flüchtlingen, insbesondere zu Mazzini, von dessen eigenthümlicher Richtung Freytag eine gewiß manchen Lesern willkommene eingehende Schilderung giebt. Sein idyllisches Stillleben als Schullehrer in Grenchen hat bekanntlich Mathy selbst in Freytags Bildern aus der deutschen Vergangenheit so anziehend geschildert, daß man kaum etwas Neues erwartet, allein Freytag weiß noch viele kleine bezeichnende Züge hinzuzufügen und von Mathy's Kämpfen und Entbehrungen zu erzählen. Ungemein lehrreich für die Zeitgeschichte ist die Erzählung von Mathy's politischer Thätigkeit seit 1847, und ein besonders wichtiges Capitel natürlich das über Mathy in der Nationalversammlung. Obgleich er dort namentlich Anfangs sehr zurückhaltend war und weniger sprach als die meisten seiner Partei-

genossen, weil das Gewicht der Unpopularität bei der Linken schwer auf ihm lastete, so führt uns doch seine Wirksamkeit mitten in die wichtigsten politischen Fragen der damaligen Zeit hinein und giebt seinem Biographen Veranlassung, die Grundzüge der nationalen Bewegung des Jahres 1848 meisterhaft zu schildern. Während man jetzt nach den Erfolgen des Jahres 1866 so geneigt ist, die Verfassungsarbeit von 1848 als einen vergeblichen Anlauf zu betrachten, erkennt Freytag den damals eingeschlagenen Weg als den im Ganzen richtigen und durch die Eigenthümlichkeit des deutschen Geistes gewiesenen an. Er erinnert, daß die Fortsetzung nicht möglich war ohne den Anfang, und nimmt im Verlaufe seiner Darstellung öfters Gelegenheit, auf den innern Zusammenhang der Ideen, welche in der Nationalversammlung ausgesprochen und festgestellt worden sind, mit den Errungenschaften von 1866 hinzuweisen. Die letzte Partie, von Mathy's Wiedereintritt in den badischen Staatsdienst im Sept. 1862 bis zu seinem Tode 1868, ist verhältnißmäßig kurz gehalten, wohl weil es hier an Briefen und andern eigenhändigen Aufzeichnungen Mathy's fehlte. Vielleicht bringt uns eine zweite Auflage, welche gewiß nicht lange auf sich warten läßt, einige willkommene Erweiterungen in dieser Beziehung.

Länder- und Völkerkunde.

Oberländer, Ed. Herm., **der geographische Unterricht** nach den Grundsätzen der Ritter'schen Schule historisch und methodologisch beleuchtet. Grimma, 1869. Gensel. (XII, 228 S. 8.) 20 Sgr.

Der Verf. giebt einen Wegweiser auf dem Gebiete der Methodik des geographischen Unterrichts. Die ersten drei Paragraphen behandeln die geschichtliche Entwicklung dieser Methodik vor, durch und nach Karl Ritter; die folgenden zwei beleuchten ausführlicher Wesen und Werth der vergleichenden Erdkunde; in Paragraph sechs bis neun wird das Bedürfniß des geographischen Unterrichts in der Schule und die Art, wie der Lehrer demselben Genüge leisten soll, ausführlich besprochen. Was hier gesagt ist, ist recht schön und gut. Es ist eine bekannte Thatsache, daß der Unterricht in der Geographie wie die Darstellungsweise der geographischen Handbücher und Compendien ein höchst mangelhafter gewesen ist und zum Theil es noch ist. In die todte Masse von topographischen Bezeichnungen,. Namen und Zahlen, deren Zusammenstellung man sonst unter dem Namen „Geographie" zusammenfaßte, ist, vornehmlich durch Ritter, Leben und Zusammenhang gekommen, die Geographie ist zu einer Wissenschaft geworden. Das ist der Grundton, welchem vorliegendes Buch Ausdruck giebt.

Unsere Zeit ist bereits in Gefahr, in ein anderes Extrem zu verfallen. Man liebt es in der Geographie wie in andern empirischen Wissenschaften, die leitenden Grundsätze und Gesetze aufzustellen und zu entwickeln, ohne sich vorher durch das, freilich langwierige und unbequeme, gründliche Studium des Einzelnen zum Meister des Stoffes gemacht zu haben. Der Verf. giebt in dem zweiten Theile seines Buches: „Proben einer vergleichenden Behandlung" hierzu den Beleg. Er schildert America in der Wechselbeziehung der Oberflächengestalt, Bewässerung, der klimatischen und Productions-Verhältnisse, der Bevölkerung, des Anbaues ꝛc. Bei diesem an und für sich löblichen, ja nothwendigen Versuche basiert er seine Behauptungen fast ganz auf die Urtheile Guyot's vom Jahre 1849, und diese sind vor unserer Bekanntschaft mit dem westlichen Hochlande ꝛc., also auf unvollständiger Basis aufgestellt und veraltet. Bei dem Mangel weiterer Untersuchungen liefert uns denn der genannte Abschnitt unseres Buches viele nur halbwahre oder unzutreffende oder übertreibende Behauptungen. In der Abhängigkeit des Hydrographischen von der verticalen Stellung ist dem 390 Meilen langen San Franzisco (länger als die Donau!) in Südamerica eine Stelle nicht angewiesen; der Lauf dieses Flusses würde freilich die vorher aufgestellten Behauptungen und die nachfolgenden Schlüsse zum großen Theile zu nichte machen. Noch ist von einem „Tieflande der Sahara" die Rede, nachdem die zahlreichen Messungen Vogel's, Duveyrier's, Rohlfs'u. A. neben einzelnen Tiefbecken die Existenz von Plateaus und Hochländern in jenen Gegenden nachgewiesen haben! Die Länge des Amazonenstroms, Mississippi, Yantsekiang würde der Verf. in Stein's Geographie für Schule und Haus — einem Buche, welches sich die Aufgabe gestellt hat, eine möglichst gründliche Zusammenstellung der Namen, Zahlen und anderer Verhältnisse als Material zu weiterer Verarbeitung zu liefern — oder in Behm's Geographischem Jahrbuche ganz anders angegeben gefunden haben. Bei Darstellung des Klimas vermißt man die so wesentliche Einwirkung der Passate auf die östlichen und der rückkehrenden Passate auf die westlichen Theile des Continents. Die Bestimmung der skandinavischen Randkette, „Europa vor den eisigen Nordwinden" zu schützen, nimmt weder auf die Richtung dieses Gebirges, noch auf den Ursprung derjenigen Winde Rücksicht, welche uns in der That die Kälte bringen, nämlich nicht der Nordwinde, sondern der aus Sibirien entspringenden Ost- und Nordostwinde. Die riesenhaftesten Baumgattungen läßt der Verf. in Südamerica unter dem Einflusse des Tropenklimas entstehen und vergißt, daß unsere deutschen Fichten und Tannen an Höhe die Palmen des Marañonlandes weit übertreffen, gar nicht zu gedenken der Sequoia (Wellingtonia) Kaliforniens und der Eucalyptusarten im südlichen Australien! Er spricht von einem „überlegenen vegetabilischen Einflusse" auf das Temperament der Rothhäute und redet gleich darauf von dem blutigen Jagdhandwerk und der blutigen Kost derselben; er leitet ihre Kupferfarbe von dem Schatten ihrer Urwälder ab und übersieht, daß viele Indianer Nordamerica's auf Prärien, einige Stämme sogar im hohen Norden bis an den Jukon und Mackenzie wohnen und seit langen Zeiten gewohnt haben. Kurz, auf jeder Seite sieht man, daß, was das Ziel und Resultat der Specialforschung sein muß, sich nicht ungestraft durch übereilte Combinationen vorausnehmen läßt. Ganz anders und weit richtiger ist ein zweites Probestück aus der Geographie Mitteleuropa's, nach Kutzen's trefflichem Buche „das deutsche Land" bearbeitet.

Jahrbuch des österreichischen Alpenvereines. 5. Band. (7. Band der Jahrespublicationen des Vereines.) Mit 4 Kunst-Beilagen. Wien, 1869. Gerold's Sohn. (VI, 422 S. gr. 8.) 3 Thlr. 10 Sgr.

Der 5. Band, anfangs von Oberlieut. Julius Payer, nach dessen Abgange zur Nordpolexpedition von Regierungsrath Dr. Adolf Ficker redigiert, enthält wiederum zahlreiche Schilderungen von Alpenfahrten aus den Algäuer Alpen, vom Unnutz, aus der Hinterriß und von Berchtesgaden, aus den Oetzthaler Alpen und besonders von der Weißkugel, aus den Krimler Tauern, von der Besteigung des Wiesbachhorns und des Großglockners, von den Adamello- und Brentaalpen, vom Monte Maggiore an der adriatischen Küste ꝛc., ingleichen mehrere allgemeine Abhandlungen über den Urfprung der Alpenpflanzen, über die Elementarereignisse in den Alpen im Herbste 1868, zur ästhetischen Würdigung der Alpen ꝛc. Drei Bilder in frischem, kräftigem Farbendruck: die Marmolata, die Prielgruppe, die Langkofel- und die Sellagruppe und ein großes Panorama vom Hohen Burgstall im Stubai mit Conturenzeichnung zieren den Band. Schätzbar ist das beigegebene Verzeichniß der gesammten alpinen Literatur von 1868—69, welches 169 Nummern von Büchern, Aufsätzen und Karten, zum Theil mit kurzer Kritik oder Charakteristik, aufzählt. Es folgen die Sitzungsprotokolle der acht Versammlungen des siebenten Vereinsjahres und das Mitgliederverzeichniß. Die Zahl der Mitglieder ist auf 1228 (gegen 1140 im Vorjahre) gestiegen; von denselben wohnen 412 in Wien, 80 im Auslande, davon 48 in Bayern, 8 im Königreich Sachsen. Der Be-

ziehungen zu dem neuentstandenen (Allgemeinen) Deutschen Alpenverein ist noch nicht gedacht.

Ruthner, Dr. Anton v., **aus Tirol.** Berg- und Gletscher-Reisen in den österreichischen Hochalpen. Neue Folge. Wien, 1869. Gerold's Sohn. (VIII, 164 S. 8. mit Farbendruckbildern u. 1 Karte.) In Prachtband 4 Thlr. 10 Sgr.

Das Buch ist eine Fortsetzung des 1861 erschienenen „Aus den Tauern; Berg- und Gletscherreisen in den österreichischen Hochalpen", und behandelt hauptsächlich drei Alpengruppen: 1) Die Zillerthaler Alpen mit Ersteigung des Schwarzensteins und der Wilden Kreuzspitze, 2) die Oetzthaler Alpen und zwar einen Theil der Stubaier Gebirgsgruppe mit Ersteigung der Ruderhofspitze, die südöstlichen Theile der Hauptgruppe mit den Uebergängen zum Pfelders- und Pfosenthale und die westliche Gruppe mit Ersteigung der Hohen Wildspitze und mit den gefahrvollen Gletscherübergängen von Rosen nach dem Pitzthal und Kaunserthal; 3) die rhätischen Alpen und zwar die zwischen Unter-Engadin, dem Patznauner Thal Tirols und dem Montavoner Thal Vorarlbergs liegende Gruppe mit Ersteigung der Perziner Spitze und des Blankenhorns. Eine Fortsetzung dieser trefflichen und gründlichen Forschungen in den Alpen will der Vers., einer der tüchtigsten und fleißigsten Forscher in den Alpen und Vorstand des österreichischen Alpenvereins, später folgen lassen. Der gegenwärtige elegant ausgestattete Band ist mit vier Bildern in Farbendruck geziert.

Bechtinger, Dr. J., **ein Jahr auf den Sandwich-Inseln.** (Hawaiische Inseln.) Land, Leute, Sitten und Gebräuche etc. Memoiren. — Band I. Wien, 1869. Selbstverlag. (Gerold's Sohn in Comm.) (4 Bll., 203 S. gr. 8. mit Illustrationen u. 1 Karte.) 2 Thlr.

Der Vers., ein österreichischer Arzt, hielt sich in den Jahren 1866 und 1867 auf den Sandwichinseln auf, deren Natur und Bewohner er in sehr anziehender Weise schildert. Was die Natur betrifft, so gehören die Sandwichinseln mit ihren gewaltigen Vulkanen, ihren öden Lavafeldern, ihren schroffen Felswänden, ihren Palmenhainen, ihren lieblichen Thälern und Auen zu den schönsten und mannichfaltigsten Ländern der Erde. Ihre Bewohner, im ganzen ein gutmüthiges behäbiges Völkchen, sind freilich auf den „Aussterbeetat" gesetzt, die Zahl der Eingeborenen nimmt jährlich ab, während die der Fremden langsam wächst. Syphilis und Aussatz, jedenfalls durch die Fremden eingeschleppt, tragen nicht geringe Schuld an diesen Uebelständen; ja es enthält die in der Mitte der Gruppe liegende Insel Molokai ein Thal, in welches die Aussätzigen auf Befehl der Regierung gebracht werden; Bechtinger selbst war so kühn, mit einem Photographen dieses Thal des Schreckens und Todes zu besuchen. Die Sitten des Volkes, besonders der Frauen, schildert er als leichtfertig und locker; von der Civilisation der Kanaker, d. h. der Sandwich-Insulaner, hält er nicht viel, von den Bemühungen der Missionäre verschiedener Kirchen noch weniger. Er hält es mit den „energischen Ausländern, die darauf ausgehen, sich zwar ehrlich, doch so schnell wie möglich Geld zu verdienen", und so gefällig sich auch sein Buch liest, so fühlt man doch recht wohl heraus, wie gerade diese Art und Weise der „blassen Gesichter" es gewesen ist und noch ist, die das Untergehen der Kanaker herbeiführen muß. Die dem Buche beigegebenen Holzschnitte, meist nach Photographien, konnten deutlicher und sauberer ausgeführt sein. Werthvoller ist die beigegebene Karte der acht Inseln.

Kiepert, H., **Wandkarte des römischen Reiches** in 9 Blättern. Maasstab 1:3,000,000. Berlin, 1869. D. Reimer. 4 Thlr.

Von Kiepert's Wandkarten zur alten Geschichte in ihrer neuen, dem gegenwärtigen Standpunkte der geographischen Wissenschaft entsprechenden Bearbeitung liegt uns die zweite Nummer vor, eine Karte des imperium Romanum. Sie umspannt auf neun Blatt und im Maßstabe von 1:3,000,000 im wesentlichen dasselbe Gebiet, welches Tab. X von Kiepert's vortrefflichem und in unsern Gymnasien immer mehr sich einbürgernden Atlas antiquus darstellt; nur an der Ostseite bricht die Wandkarte etwas früher ab, als die entsprechende Tafel des Atlas. Bekanntlich hat die letztere in ihrer linken untern Ecke eine Nebenkarte, welche das ganze dargestellte Gebiet in kleinerem Maßstabe wiederholt und dazu dient, die Eintheilung des Reiches in Präfecturen und Diöcesen seit Diocletian zu vergegenwärtigen. Eine ähnliche Nebenkarte ist nun auch auf der großen Wandkarte an derselben Stelle angebracht; sie nimmt beinahe das ganze linke untere Blatt ein. Ihr Zweck ist aber, unserer Ansicht nach sehr mit Recht, dahin abgeändert, die Chronologie der römischen Besitzerwerbungen zu veranschaulichen. In buntem Flächendruck und mit Hinweglassung allen Details sind hier durch sieben frische Farben, die auch von entfernter sitzenden Schülern bei leidlich guten Augen deutlich unterschieden werden können, die Gebietserweiterungen des römischen Reiches auf folgende sieben Perioden vertheilt: 1) bis zur völligen Unterwerfung von Mittel- und Unteritalien, 300—267 v. Chr.; 2) bis zur Unterwerfung Spaniens durch Scipio, 241—206 v. Chr.; 3) bis zur gänzlichen Unterwerfung der provincia Romana, 189—106 v. Chr.; 4) bis zu Cäsar's Tode, 90—11 v. Chr.; 5) bis zur Unterwerfung Pannoniens durch Tiberius, 30—9 v. Chr.; 6) bis zur Eroberung Britanniens durch Agricola, 17—85 n. Chr.; 7) bis zum Siege des Galerius über die Perser, 106—297 n. Chr. Dies ist eine sehr wichtige Zugabe für den Geschichtsunterricht. Die Ausführung der ganzen Karte ist eine vorzügliche; was namentlich Klarheit und Uebersichtlichkeit der Gebirgsverhältnisse betrifft, so stellen wir sie noch über die Wandkarte von Griechenland. Ihre Anschaffung sei daher allen Gymnasien, die es nicht überhaupt noch für einen überflüssigen Luxus halten, beim Geschichtsunterrichte eine gute Wandkarte zu benutzen, aufs Wärmste empfohlen. Jeder Lehrer der alten Geschichte wird sich ihrer mit großer Freude bedienen und dem Autor für diese neue Gabe seiner fleißigen und geschickten Hand aufrichtig dankbar sein.

Zeitschrift der Gesellschaft für Erdkunde zu Berlin. Hrsg. von W. Koner. 4. Bd. 6. Heft. 1869.

Inh.: Jos. Hahn, die Ovahereró. (Schluß der 2. Abtheilg.) — W. Strecker, Beiträge zur Geographie von Hocharmenien (Schluß) (mit Karte). — H. Kiepert, zur Erklärung des Rückzugs der Zehntausend. — W. Strecker, über die wahrscheinliche ältere Form des Wan-Sees. — Miscellen. — Sitzungsberichte. — W. Koner, Uebersicht der vom December 1868 bis 1869 auf dem Gebiete der Geographie erschienenen Werke, Aufsätze, Karten u. Pläne. (93 S.)

Zeitschrift des Deutschen Alpenvereins. In zwanglos erscheinenden Heften. Redig. von Th. Trautwein. 1. Band. Vereinsjahr 1869-1870. 1. Heft. München, Lindauer.

Inh.: C. v. Sonklar, das Floitenthal und der Floitengletscher in den Zillerthaler Alpen. — J. Ficker, Touren in der Stubaier Gebirgsgruppe. — Th. Harpprecht, erste Ersteigung der Thurwieserspitze in der Ortlergruppe. — P. Grohmann, aus den Carnischen Alpen. — K. Hofmann, aus der Glocknergruppe. — Kurtz, über Alpenreisehandbücher und was zu ihnen gehört. — B. J. Barth, aus dem Defereggenthale über die Bachlenke in das Iselthal. — J. Stüdl, die untere Oedenwinkelscharte. — C. v. Czoernig, das Skarbinjajoch.

Mittheilungen aus Just. Perthes' geograph. Anstalt ꝛc. von A. Petermann. 1. u. 2. Heft.

Inh.: Karl Mauch's Reisen im Innern von SAfrika. 1. (mit Karte.) — F. Stoliczka, das Settledschthal im Himalaya. Physisch-geograph. Skizze. — Die Sierra Nevada Californiens. Nach J. D. Whitney. — Dr. G. Schweinfurth's Reise nach den oberen Nilländern. 3. — G. Koch, die geograph. Verbreitung der Schmetterlinge über die Erde (mit Karte). — Dr. G. Nachtigal's Reise zu den Tibbu-Reichade 6. Juni bis 8. Oktober 1869 Geographische Nekrologie des J. 1869. — R. Brown, die Säugetiere Grönlands und der Grönländ. Meere. (Forts.) — E. v. Sydow, der kartograph. Standpunkt Europa's vom J. 1866—69. — Eine Handelsstraße vom Gasp. Meere nach Turkestan u. die Russ. Besitznahme von Krasnowodsk. — Die Landesaufnahme von Chile u. Arealberechnung seiner mittleren Provinzen (mit 2 Karten).

Globus. Hrsg. von K. Andree. 16. Bd. Nr. 23—26.

Inh.: Die Passionsspiele der schiitischen Mohammedaner. — Dr. A. Stübel's Reisen in Neugranada. — H. Noë, Reiseschilderungen aus Dalmatien. — Ein Ausflug auf Island. — Weiße und Farbige im Indischen Archipelagus. — H. Vambery, asiatische Völkertypen. — Lambrecht, im Indischen Archipelagus. — Dr. Nachtigal's Bericht über seine Reise von Murfuk zu den Tibbu Reschade in Tibesti. 3. Abth. — Spaziergänge in der japanischen Hauptstadt Yeddo. — Ein Besuch in einem Chinesendorfe bei Ballarat in Australien. — Aus allen Erdtheilen.

Rechts- und Staatswissenschaft.

Zumpt, A. W., das Criminalrecht der römischen Republik. Band II: Die Schwurgerichte der römischen Republik. 1. u. 2. Abtheilung. Berlin, 1868 u. 69. Dümmler's Verlagsbhdlg. (XVI, 440; XIII, 542 S. gr. 8.) 5 Thlr.

Die römischen Schwurgerichte, wie die quaestiones perpetuae zur Zeit der römischen Republik wohl ohne Mißverständnisse genannt werden können, deren Darstellung den Gegenstand des zweiten Bandes dieses umfangreichen Werkes bildet, stehen fast im Mittelpunkte der römischen Geschichte und sind mit dem Gange derselben auf das Erheblichste verflochten. Es ist daher die sehr eingehende Darstellung, die ihnen hier zu Theil wird, gewiß gerechtfertigt gegenüber der meist nur kurzen und häufig unklaren, auch in der Darstellung Geib's nicht erschöpfenden Behandlung, die ihnen bisher zugewandt wurde. Diese Darstellung bewegt sich wie die des ersten Bandes in einer Reihe von Capiteln, welche in geschichtlicher Zeitfolge die einzelnen Gesetze, durch die jene Gerichte geschaffen und weiter ausgebildet wurden, behandeln und gelegentlich auf die dabei mitwirkenden geschichtlichen Vorgänge und einzelne Strafprocesse in zum Theil sehr großer Ausführlichkeit eingehen. Dabei gliedert sich der Stoff nach drei Abschnitten, deren mittlerer die Sullanische Gesetzgebung umfaßt.

Im ersten Abschnitt legt der Vf. zunächst besondern Werth darauf, daß der erste ständige Gerichtshof in Criminalsachen nicht durch die lex Calpurnia vom Jahre 149 v. Chr. geschaffen, sondern nur in Folge dieses Gesetzes durch Anordnung des Senates entstanden sei, eine Ansicht, die nach den Aeußerungen Cicero's über das Gesetz und auch im Zusammenhange mit der späteren Gesetzgebung uns in hohem Grade zweifelhaft erscheint. Eher möchte dem Verf. der Nachweis gelungen sein, daß bis auf Sulla kein gleiches oder ähnliches Verfahren für irgend ein gemeines, sondern nur für Amtsverbrechen bestanden habe, indem die Hindeutungen auf ein derartiges Verfahren z. B. wegen Mordes vor der Zeit Sulla's in der That wohl nicht zwingender Natur genannt werden können. Nur würde eine ungetheilte Zustimmung voraussetzen, daß man dem Verf. auch in seiner Auffassung der lex Plautia de vi beistimmte, die derselbe nur auf Beamte bezieht, während er die Ausdehnung dieses Verbrechensbegriffs auch auf Nichtbeamte jener räthselhaften (nachsullanischen) lex Lutatia zuweist, deren Dasein von den Meisten überhaupt bestritten worden ist. Sehr bedenklich aber müssen wir es erachten — obwohl gerade hierin der Vers. eine Haupteigenthümlichkeit seiner Darstellung erblickt —, wenn der Nachweis unternommen wird, daß sich das Richtergesetz des Caius Gracchus und ebenso das Acilische und die Servilischen Gesetze nicht, wie man annimmt, nur auf das crimen repetundarum, sondern auf „alle Amtsverbrechen" bezogen habe. Daß diese Gesetze Bestimmungen außer über eigentliche Erpressungen auch über rechtswidrige Geschenkannahmen enthielten, ist ja theils wahrscheinlich, theils erwiesen; daß sie aber auch über „Amtserschleichung" und über sonstige „Amtsverbrechen" gehandelt haben sollten, wird durch die künstlichen Deductionen des Verf.'s keineswegs klar und nicht einmal näher dargelegt, was denn unter jenen „Amtsverbrechen" nach damaligen Vorstellungen überhaupt verstanden sein soll. Abgesehen hiervon sind in diesem Abschnitte besonders die eingehenden Erörterungen über die lex Acilia und deren Ueberreste, auch nach den Untersuchungen von Rudorff, belehrend und als wirkliche Förderung der Sache zu betrachten. In Beziehung auf das schon vorhin erwähnte Plautische Gesetz sucht der Verf. die Untersuchungen Wächter's (im Archiv des Criminalrechts) durch eingehende Erörterungen über den Urheber und die Veranlassung dieses Gesetzes zu ergänzen.

Der zweite Abschnitt (bis in die Mitte der zweiten Abtheilung dieses Bandes reichend) behandelt die Gesetzgebung Sulla's, deren dauernde Wichtigkeit für die Entwicklung des römischen Criminalrechtes der Verf. gebührend hervorhebt und die in ganz besonders eingehender Darstellung vorgeführt wird. Ein neues Gesetz über Erpressungen hat Sulla nach dem Vers. nicht erlassen, trotz der Hindeutungen darauf bei Cicero, ebensowenig ein Gesetz über Amtserschleichung. Dagegen bezieht derselbe das Sullanische Gesetz über Majestätsverbrechen ausschließlich auf Beamte und nennt es, gestützt auf die von Cicero angeführten Einzelheiten, ein „ausführliches Verantwortlichkeitsgesetz für Beamte". Für die gemeinen Verbrechen, welche Sulla seiner Criminalgesetzgebung unterwarf, werden drei Gesetze angenommen: das bekannte Gesetz über Tödtungen, das über Fälschungen und ein besonderes Gesetz über Diebstahl am Staatsvermögen, dessen Erlaß aus den nach Sulla's Dictatur auftauchenden Peculatsprocessen gefolgert wird, und das nach dem Verf. ebenso, wie das spätere Julische Gesetz, auch schon Bestimmungen de residuis enthielt. In dem vielbestrittenen Cornelischen Gesetz über Injurien erblickt der Verfasser einen Bestandtheil der lex Cornelia de sicariis, die nach ihm überhaupt eine Reihe von Abstufungen enthielt, unter denen sich auch die culpose Tödtung befand. Diese letztere Vermuthung ist gewiß sehr kühn und scheint durch die gerade an dieser Stelle nicht sehr klaren juristischen Deductionen des Verf.'s keineswegs gerechtfertigt. Hätte schon Sulla eine Strafbestimmung über fahrlässige Tödtungen gegeben, so würde das von den späteren Juristen gewiß irgendwie erwähnt werden, und daß dieselbe durch den Charakter der Sullanischen Gesetzgebung gefordert werde, läßt sich gewiß nicht behaupten. Einen eigenthümlichen Eindruck macht es, daß hierbei der Verf. stets in wörtlicher Uebertragung von „schuldvoller" statt von fahrlässiger Tödtung spricht, wie auch seine Auseinandersetzungen über die „Gleichstellung von Absicht und That" nach dem Cornelischen Gesetze über Tödtungen nur sehr ungenügend genannt werden können und eine Benutzung der hierüber vorhandenen juristischen Untersuchungen vermissen lassen. Eher könnte es Zustimmung finden, wenn der Verf. die lex testamentaria et nummaria trotz dieses ihr später beigelegten Namens nicht bloß auf Testamente, sondern auch auf andere Urkunden bezieht, obwohl der Verf., gegenüber den Angaben Ulpian's, auch hier zu weit zu gehen scheint in dem Bestreben, die gesetzgebende Thätigkeit Sulla's in möglichst weitem Umfange aufzufassen. Auch die Gründe, aus denen er sich für eine besondere lex judiciaria Sulla's und gegen die Annahme entscheidet, daß die Bestimmungen über das Verfahren im Verein mit den Bestimmungen über die einzelnen Verbrechen gegeben seien, unterliegen manchen Bedenken; insbesondere kann die „unveränderte Beibehaltung der Cornelischen Gesetze in der Kaiserzeit", womit der Verf. die letztere Annahme für unvereinbar hält, gewiß nicht entscheiden. Dagegen ist das, was der Verfasser gegen die herkömmliche, aber unklare Auffassung „von der Vereinzelung der Gerichtshöfe" bemerkt, gewiß geeignet, eine richtigere Anschauung von diesem einigermaßen schwierigen Verhältniß zu geben.

Der dritte Abschnitt behandelt die weiteren Ergänzungen und Veränderungen des römischen Criminalrechts bis zum Ende der Republik, die verschiedenen neuen Gesetze über amtliche und gemeine Verbrechen und mit besonderer Ausführlichkeit u. A. das Aurelische Gesetz und die dadurch herangezogenen „Aerartribunen", sowie das Richtergesetz und die Ausnahmgesetze des Pompejus. Die gesetzlichen Anordnungen Caesar's und das bald wieder aufgehobene Richtergesetz des Antonius nebst dem Gesetze gegen die Mörder Caesar's machen den Beschluß.

Durch diese Anlehnung des Buches an den Fortgang und den Inhalt der römischen Gesetzgebung ist es veranlaßt, daß in demselben, außer den einzelnen materiellen Strafbestimmungen, zwar die damalige Gerichtsverfassung eingehend zur Darstellung kommt, dagegen das in diesen Gerichten stattfindende Verfahren nur theilweise zur Berücksichtigung gelangt. Ueber die Auswahl und Verwerfung der Richter, über die Abstimmung derselben, über ampliatio und comperendinatio, über die litium aestimatio bei Repetundenprocessen finden sich eingehende und zumeist sehr schätzenswerthe Erörterungen; der sonstige Gang des Verfahrens dagegen, insbesondere das Vorverfahren und die Thätigkeit der Parteien in der Hauptverhandlung werden, abgesehen von den Pompejischen Ausnahmegesetzen, die ausdrückliche Bestimmungen hierüber enthalten, gar nicht behandelt, es wird vielmehr eine „Schilderung des römischen Criminalprocesses", wie in der Vorrede ausdrücklich gesagt ist, einer besonderen Arbeit des Verf.'s vorbehalten. Gegenüber dem einmal gewählten Titel des Werks, unter welchem materielles Strafrecht und das Strafverfahren gleichmäßig und, wie man annehmen muß, vollständig verstanden sein soll, kann dies als folgerichtig nicht anerkannt werden, und auch sachlich ist darin eine erhebliche Lücke des im Uebrigen so weitläufig angelegten Werkes zu erblicken.

Gegenüber den Quellen verhält sich der Verf. auch in diesem zweiten Bande seiner ausgesprochenen Absicht nach aufs Aeußerste conservativ oder vielmehr conservatorisch. So bei dem Sempronischen Richtergesetz, bei dem er die auffallenden Nachrichten Plutarch's und der Auszüge des Livius, so bei der Zahl der Prätoren zu Sulla's Zeit, wo er die Angaben des Pomponius mit denen der übrigen Schriftsteller um jeden Preis zu vereinigen sucht; ähnlich bei dem Aurelischen Gesetz über die Aerartribunen, wo er für die bedenklichen Angaben von Plutarch und Vellejus eine Erklärung oder doch Entschuldigung bereit hat. Dies hindert aber keineswegs, daß, wie aus dem obigen Bericht schon hervorgeht, der Verf. selbst doch hier und da manches in die Quellen hineinlegt und sogar weitläufig ausspinnt, was vor dem kritischen Auge nicht immer Stand hält.

Alles in Allem aber haben wir in dem umfangreichen Werke einen Reichthum von Forschungen, der zu einer richtigen Auffassung des römischen Criminalrechts, nach einigen Hauptseiten seiner Entwicklung, sehr erhebliche Vorarbeiten liefert. M.

Summa legis Longobardorum. Longobardisches Rechtsbuch aus dem 12. Jahrh., herausgeg. von August Anschütz. Halle, 1870. Buchhandlg. d. Waisenhauses. (58 S. 8.)

Bluhme's fünfzigjähriges Doctorjubiläum hat den um die Lombardaliteratur schon mehrfach so verdienten Herausgeber veranlaßt, die gelehrte Welt auch mit der Ausgabe einer von den Summae zur Lombarda zu beschenken, welche im 12. und 13. Jahrhundert das Bedürfniß der Rechtsschulen Italiens gewiß zu vielen Dutzenden erzeugt hat. Sie dienten damals dazu, den Schülern die Einprägung der wichtigsten Rechtsgrundsätze und gesetzlichen Bestimmungen vermittelst einer möglichst compendiarischen Zusammenfassung zu erleichtern. Heute vervollständigen sie uns einerseits das Bild, welches wir von dem Rechtsunterricht im Zeitalter der Glossatoren haben, und zeigen sie andrerseits, wie das lombardische Recht auch nach dem Wiederaufleben der römischen Rechtsstudien lange noch einer wissenschaftlichen Behandlung sich erfreute. Die vorliegende Summa ist in zwei Handschriften theils romanistischen theils lombardistischen Inhalts überliefert. Jede von beiden scheint der Bibliothek eines juristischen Studenten angehört zu haben, welcher sie entweder durch Abschrift oder Nachschreiben in den Vorlesungen angefertigt haben und, wie man aus dem oft verderbten und sinnlosen Inhalt schließen darf, gewiß manchmal über dem Schreiben eingeschlafen sein mag. Der Verf. der Summa gehörte nicht zu den ungeschicktesten italienischen Rechtslehrern. Er zeigt sich an den römischen Rechtsbegriffen, deren Kenntniß wiederholt hervortritt, gut geschult, und versteht es, den Inhalt weitschichtiger Gesetze richtig und kurz zusammenzufassen und in Einklang zu bringen. Die Summa ist äußerst knapp gefaßt, erstreckt sich nur über die wichtigeren Titel der zwei ersten Bücher der Lombarda und erschöpft meistens deren Inhalt gar nicht, verweist vielmehr häufig auf den Text der Gesetze selbst, wo der Leser oder Hörer das Nähere finden und leicht verstehen würde. Deshalb ist vielleicht der vom Herausgeber gewählte Titel „Longobardisches Rechtsbuch" für diese Kleinigkeit ein zu stolzer, und deshalb möchte auch zu bezweifeln sein, daß die Summa dem Zweck dienen sollte, in das longobardische Rechtsstudium einzuführen, wie der Herausgeber annimmt. Sie sollte wohl eher den Geübteren die Wiederholung des vorher in den Vorlesungen Besprochenen erleichtern. Denn daß die Summa vom Verf. auf den Vortrag berechnet war, macht doch der ganze Ton, in welchem sie abgefaßt ist, z. B. das oft wiederkehrende Notate, die Anrede vos, vobis wahrscheinlicher, als der Herausgeber selbst annimmt. Als die Entstehungszeit wird in der Einleitung die zweite Hälfte des 12. Jahrhunderts mit guten Gründen bezeichnet; daß der auftauchende Gedanke, die Summa könne vielleicht von Placentinus herrühren, wieder fallen gelassen wird, ist gewiß durchaus zu billigen. Mit ebenso viel Recht wie Placentinus könnte wirklich auch jeder andere uns bekannte Rechtslehrer des 12. oder selbst 13. Jahrh. als Verf. bezeichnet werden. Wäre die Summa dem Herausgeber wichtiger erschienen, so hätte er gewiß derselben etwas mehr kritische und exegetische Thätigkeit zugewendet und z. B. die Gesetze, auf welche sich der Verf. der Summa stützt, auch da nachgewiesen, wo letzterer sie nicht ausdrücklich mit den Anfangsworten anführt. Auch ist die Ausgabe nicht immer ganz correct. So muß es S. 55 (Buch II. Tit. 22. § 2) statt dum adduxerit, was keinen Sinn giebt, ganz ohne Zweifel dum advixerit heißen, wie in der lombardistischen Rechtssprache „auf Lebenszeit" immer ausgedrückt wird. Einzelne andere kleine Unrichtigkeiten beruhen vielleicht auf Druckfehlern. Immerhin aber wird, wer sich mit der italischen Rechtsgeschichte des Mittelalters beschäftigt, dem Herausgeber auch für diese kleine Gabe dankbar sein, welche als Hauptzweck verfolgt, einem Manne pietätvolle Anerkennung zu zollen, der während fünfzig Jahren sich um die Geschichte der longobardischen und römischen Rechtsquellen reiche Verdienste erworben hat.

Die Competenz des norddeutschen Bundes aus Art. 78 der Bundesverfassung. Von einem Mitgliede des constituirenden Reichstages. Berlin, 1870. Springer's Verlag. (124 S. gr. 8.) 16 Sgr.

Die schwierige und in der jüngsten Zeit viel besprochene Frage über das Recht des norddeutschen Bundes, seine Competenz selbst zu bestimmen, findet in dieser Schrift eine neue eingehende und mit Wärme ausgeführte Bearbeitung. Sie wendet sich vorzugsweise gegen die unter dem Titel „Competenz-Competenz" erschienene Flugschrift (Jahrg. 1869, S. 1356 d. Bl.), am Schlusse auch gegen die in gleicher Tendenz abgefaßte Schrift von Zachariä. Der Verf. bejaht entschieden das Recht des norddeutschen Bundes, seine Competenzgrenzen unter Anwendung des in § 78 der Verfassung bestimmten Mittels zu erweitern, und stützt diese Ansicht theils auf eingehende Darlegungen aus der Vorgeschichte des Bundes, theils auf die den Verhandlungen des constituierenden Reichstags entnommenen Materialien. Dem theoretischen Standpunkte seiner Gegner gegenüber, welche aus dem Begriffe des „Bundesstaats" argumentieren, behauptet der Verf., daß die Uebertragung des Schulbegriffs „Bundesstaat" willkürlich sei und dem wirklichen Thatbestande Gewalt anthue. Der norddeutsche Bund sei eine politische Staatenverbindung, welche sowohl bundesstaatliche als einheitsstaatliche Elemente in sich trage. Durch den Art. 78 der Verfassung sei zwar nicht ein „Einheitsstaat sub die", wohl aber das Vermögen des Bundes geschaffen

worden, jederzeit dasjenige, was zur Wohlfahrt des Ganzen nach dem jedesmaligen Stande der Zeitbedürfnisse erfordert werde, für das Ganze ohne particulare Hemmungen ins Leben zu führen (s. bes. S. 19. 89. 119). „Eine absolute Garantie, daß der Bund jederzeit die nöthige Selbstbeherrschung übe und die centrale Gewalt nicht über das präsente Bedürfniß erweitere, ist freilich nicht gegeben und nicht zu schaffen; jedoch sind seine Organisation, die Institution des Bundesraths im Allgemeinen sowohl als das für Verfassungsänderungen vorgeschriebene höhere Stimmenmaß insbesondere, darauf berechnet, das Moderamen soweit zu gewährleisten, als dies möglich ist, ohne das eigenste Wesen des Bundes zu zerstören."

Glaser, Dr. Julius, **gesammelte kleinere Schriften** über Strafrecht, Civil- und Strafproceß. 2 Bde. Leipzig, 1868. Fues's Verlag. (529; 482 S. 8.) 6 Thlr. 20 Sgr.

Die vorliegende Sammlung gelangt in unsern Spalten erst verspätet zur Anzeige, weil durch den Uebergang derselben in andern Verlag eine Verzögerung in der Versendung eingetreten war. Sie enthält keine neuen Arbeiten, dagegen gewährt sie einen nahezu erschöpfenden Ueberblick über die Thätigkeit des als hervorragend bekannten Verf.'s innerhalb des Zeitraums von 17 Jahren. Manches davon mag im Norden Deutschlands unbekannt geblieben sein, da es seiner Zeit in österreichischen Zeitschriften publiciert war; auch da aber haben die selbständig erschienenen Arbeiten Glaser's ihm bereits einen Kreis geschaffen, der diese kleineren Aufsätze mit Dank entgegennehmen wird. — Die ursprüngliche Form hat der Vers. intact gelassen und namentlich keinerlei Fortführung der Literatur eintreten lassen. Wir können dem nur beipflichten, soweit es sich um eine fachliche Hineinarbeitung handelt, welche offenbar zu theilweiser Neugestaltung geführt haben würde; indeß sind wir doch der Meinung, daß manchem Leser eine kurze Angabe späterer Literatur über diese Fragen von großem Interesse gewesen wäre.

Augspurg, G. D., **zur Deutschen Münzfrage.** IV. Wahl des Münzsystems. Hamburg, 1869. Boyes & Geisler. (IV, 68 S. 8.) 10 Sgr.

Die kleine Schrift empfiehlt baldige Schritte zur Ueberleitung unseres Münzwesens in die Goldwährung, bekämpft aber die verbreitete Ansicht, daß dieselbe im Anschluß an das Frankensystem erfolgen müsse. Sie hebt in ähnlicher Weise, wie das von Grote in der bekannten Preisschrift geschehn ist, die Mängel des französischen Münzwesens hervor: die Nachtheile der doppelten Währung, die mangelnde Fürsorge für Einziehung der abgenutzten Münzen, die unbequeme Gewichtseinheit des Goldfranken, die zu grobe Legierung der französischen Goldstücke, und weist ferner nach, wie unwahrscheinlich es ist, daß sich England und die Vereinigten Staaten dem französischen Münzsystem in nicht allzuferner Zeit anschließen werden. Der Verf. selbst hatte früher Vorschläge im Sinne des Anschlusses an das französische Münzwesen gemacht, die er in dieser Schrift ausdrücklich zurücknimmt. Dagegen empfiehlt er zur Münzeinheit ein Stück von 1 oder 1 ½ Gramm feinen Goldes zu machen und diese Goldthaler aus möglichst feinem Golde zu prägen, ein Plan, der auch in den Vereinigten Staaten, England und selbst in Frankreich (Michel Chevalier) von beachtenswerther Seite befürwortet ist. Namentlich würde auf diesem Wege, wie der Verf. zeigt, sich eine Münzeinheit mit den Vereinigten Staaten leicht herstellen lassen. Man brauchte dort den Dollar nur um ½ Centigramm zu reducieren, um ihn auf das Gewicht von 1,50 Gramm zu bringen, wozu denn auch der Vorschlag von dem Vorsitzenden des ständigen Ausschusses für Münzen, Maße und Gewichte im Repräsentantenhause Mr. Kelley schon gemacht ist. Dieses sowie manche andere Argumente, welche der Verf. für seinen Gedanken gegenüber den auf das französische Münzsystem gegründeten Vorschlägen anführt, namentlich auch die Rücksicht auf das Nationalgefühl, verdienen unseres Erachtens sehr eine Berücksichtigung; etwas zu großes Gewicht scheint er uns dagegen auf den Vortheil gelegt zu haben, daß der empfohlene Goldthaler eine einfache Gewichtseinheit feinen Goldes enthält. Jedenfalls aber kann die Schrift als ein beachtenswerther Beitrag zur Lösung einer praktischen Frage bezeichnet werden, die mit großer Dringlichkeit an uns herantritt.

Allgem. Deutsche Strafrechtszeitung. Hrsg. von Fr. v. Holtzendorff. 10. Jahrg. 1. Heft. Januar.

Inh.: Ueber den Entwurf eines Strafgesetzbuchs für den norddeutschen Bund. (Von S.) — A. Geyer, ein paar Bemerkungen zu Hetzel's Schrift: „Die Todesstrafe in ihrer culturgeschichtl. Entwickelung." — Rehm, das Zellenhaus zu Nürnberg. — Aus der Hamburger Strafpraxis. (Von —t.)

Sprachkunde. Literaturgeschichte.

Herodoti historiae ed. Carolus Abicht. Vol. I. u. II. Leipzig, 1869. B. Tauchnitz. (XLVIII, 318; XVIII, 357 S. 8.) 22½ Sgr.

Der Herausgeber hat bereits früher mehrfach Gelegenheit genommen sich über die Grundsätze auszusprechen, welche ihm bei der Texteskritik des Herodot maßgebend sind. Zu seiner erklärenden Ausgabe des Schriftstellers tritt jetzt die vorliegende Textausgabe, welche besonders für Schulen, an welchen jene vorwiegend im Gebrauch ist, als passendes Complement sich empfiehlt. Dem ersten Bande ist eine commentatio de vita et scriptis, außerdem jedem Bande eine adnotatio critica vorausgeschickt, welche letztere so ausführlich, als es der Plan der Tauchnitz'schen Sammlung gestattet, Rechenschaft über die aufgenommenen Lesarten ablegt. Als Grundlage für den Text betrachtet der Herausgeber mit Recht den Mediceus und die ihm zunächst verwandten Handschriften; im einzelnen aber dürfte sein kritisches Verfahren nach beiden Seiten hin mannichfachen Widerspruch hervorrufen. Denn theils sind offenbar richtige oder wenigstens höchst wahrscheinliche Lesarten der ebenbezeichneten Handschriftenfamilie zurückgewiesen, wie 1,86 *Σόλων*, 2,176 *τοῦ αὐτοῦ* (vulgo *Αἰθιοπικοῦ*) *λίθον* (wo jedoch *ἐόντες* mit Schweighäuser gegen die Ueberlieferung beizubehalten ist); theils scheint die Scheu gegen die interpolierten Handschriften eine allzuweit gehende zu sein. Denn ist man einmal darüber mit sich einig, daß jede wesentliche Abweichung in dieser Familie aller Autorität der Ueberlieferung baar ist, so kann um so vorurtheilsfreier jede brauchbare Lesart, mit gleichem Rechte wie die Conjecturen neuerer Gelehrten, nach ihrem innern Werth geprüft und geeigneten Falles aufgenommen werden. Was endlich die Behandlung des Dialektes betrifft, so dürfte die Forderung der Uniformität nicht ganz so starr, wie sie der Herausgeber aufstellt, durchzuführen sein.

Christian Donalitius Littauische Dichtungen nach den Königsberger Handschriften mit metrischer Uebersetzung, kritischen Anmerkungen und genauem Glossar herausg. von G. H. F. Nesselmann. Königsberg, 1869. Hübner u. Matz. (XVI, 368 S. gr. 8.) 2 Thlr.

Unbestreitbar bietet diese Ausgabe des Donalitius einen correcteren Text, als die vor kaum 5 Jahren erschienene Schleicher'sche; dies lassen namentlich die kritischen und erklärenden Anmerkungen S. 197—214 deutlich erkennen. Auch das Glossar hat durch sorgfältige Hinzufügung der Belegstellen einen ganz besonderen Werth erhalten. Diese Vorzüge der Nesselmann'schen Ausgabe bleiben ungeschmälert bestehen, auch wenn man der Schleicher'schen Ausgabe volle Gerechtigkeit widerfahren läßt. Letzteres hat Nesselmann nicht gethan, er hat sich vielmehr Vorrede S. VII ff. in einer Weise über dieselbe geäußert, daß der Leser, der die Sache nicht selbst untersucht, zu der Ansicht kommen kann, Schleicher sei überall, wo es sich nicht um die Aufstellung einer Grundform handelte, ein Ausbund von Gedankenlosigkeit, Kritiklosigkeit und Gewissenlosigkeit gewesen.

So gipfelt Nesselmann's Kritik über die von Schleicher bei Constituierung des Textes befolgte Methode in den Behauptungen, Schleicher habe, trotzdem daß ihm die Königsberger Handschriften selbst vorlagen, doch den erst aus diesen willkürlich gestalteten Rhesa'schen Text nicht nur als „gleichberechtigte", sondern sogar als von ihm „vorwiegend hochgestellte Quelle" betrachtet! er habe „mit Bewußtsein des letztern Textentstellungen der Lesart der Handschriften vorgezogen"! er habe jede Aenderung, die dieser (Rhesa) mit dem Texte der Handschriften vornimmt, „als unbedingt richtig acceptirt" und sei „in willenlose Abhängigkeit von Rhesa" versunken! durch seine moderne Accentuation des Textes habe er „fortlaufend den ganzen Versbau des Dichters zerstört"! In Schleicher's Glossar aber sollen „etwa 175 Vocabeln", die im Texte vorkommen, fehlen, während „etwa 270 Vocabeln zuviel da seien"!

Wir bedauern es ungemein, daß Nesselmann die Mängel der Schleicher'schen Publication in dieser Weise theils übertrieben, theils im falschesten und daher ungünstigsten Lichte dargestellt hat. Den Manen und dem Namen Schleicher's, dem die Sprachwissenschaft gerade auf dem Gebiete des Litauischen ganz besonders die solide Grundlage verdankt, sind wir es wohl schuldig, hier eine wahrheitsgetreuere Darstellung der oben berührten Punkte zu geben.

Die Handschriften der litauischen Dichtungen des Donalitius stammen zunächst aus dem handschriftlichen Nachlasse Rhesa's (Schleicher, Vorr. S. 17). Erst nachdem Schleicher seine Ausgabe bis zum Druck fertig gemacht hatte, erfuhr er, daß sich dieser Nachlaß in Königsberg befinde, und daß auch Handschriften des Donalitius darunter seien. Nesselmann muß früher darum gewußt haben, denn er ist gerade mit Collation der Hohlfeld'schen Handschrift beschäftigt, als ihm dies Manuscript für Schleicher abgefordert wird. Natürlich konnte Schleicher vor seiner Bekanntschaft mit den Handschriften weiter nichts seiner Ausgabe zu Grunde legen, als den Rhesa'schen Text. Schleicher hatte auch schon ohne die Handschriften die Fehlerhaftigkeit und Unzuverlässigkeit desselben erkannt (Vorr. S. 1). Da er aber nach Empfang der Handschriften sah, daß Rhesa „mit beispielloser wilkür" verfahren sei (S. 4), so unternahm er sofort eine eingehende Umarbeitung sowohl des Textes, als auch des Glossars. Die Vorrede ließ er unverändert bestehen, nur daß er in Klammern nöthig gewordene Nachträge einschaltete. Die Auslieferung der Handschriften an Schleicher erfolgte im Mai 1864 (Nesselmann S. 7 Anm.), Schleicher's Bericht über die Handschriften ist datiert „im sommer 1864" (S. 21), die Einschaltungen in die ursprüngliche Vorrede waren „im winter 1864" absolviert (S. 16); die „Berichtigungen und zusätze" tragen das Datum des 23. Sept. 1865, so daß also Umarbeitung und Druck des Buches nicht ganz anderthalb Jahre in Anspruch genommen haben.

Thatsache ist es, daß auch nach der von Schleicher vorgenommenen Collation seines von Rhesa abhängigen Textes mit den Handschriften viele jener willkürlichen Aenderungen Rhesa's stehen geblieben sind. Woher weiß aber Nesselmann, daß Schleicher sie „mit Bewußtsein" stehen ließ? Wie gesucht und geradezu lächerlich ist es, sie auf die „Charakterschwäche eines ungerechtfertigten Autoritätsglaubens" zu schieben! Schleicher selbst entschuldigt „Nachträgliche bemerkungen" S. 338 diese Fehler durch Hinweisung auf die Unvollkommenheit aller ersten Collationen. Und die zahlreichen Berichtigungen, welche Nesselmann in seiner Kritik des Schleicher'schen Buches (Altpreuß. Monatsschrift III S. 454—458, IV S. 65—79) geben konnte, betrachtet Schleicher als Verdienst der nochmaligen Vergleichung, welche stets Berichtigung früherer Collationen mit sich bringe. Wir fügen gern hinzu, daß Nesselmann wohl auch noch genauer verglich, als Schleicher. Aber unverzeihlich ist es nun, daß Nesselmann weder in der Vorrede, noch in den „Kritischen und erklärenden Anmerkungen" auch nur einmal bemerkt, daß Schleicher die zum größten Theil von Nesselmann in der erwähnten Kritik nachgewiesenen Fehler in den 8 Seiten „Nachträgliche berichtigungen", welche er als S. 337—344 seinem Buche „im april 1867" nachschickte, genau verzeichnet hat, mit der Bitte sie vor Benutzung seines Textes zu corrigieren. Es sind dies nicht weniger als fünfzig Stellen, die Schleicher so berichtigt hat: alle diese fünfzig Stellen werden in den Nesselmann'schen Anmerkungen nur in ihrer (im Texte natürlich verbliebenen) falschen Lesart aufgeführt. — Was als wirkliche Discrepanz zwischen Schleicher und Nesselmann stehen bleibt, sind, die (zum großen Theile berichtigten) Druckfehler bei Schleicher abgerechnet (Schleicher konnte wegen der großen Entfernung des Druckorts nur Eine Correctur lesen), hauptsächlich orthographische Abweichungen. Zu diesen rechnen wir die Abweichungen in der Accentuation. Die Accente sind in den Handschriften nicht darüber gesetzt, liest man aber die Verse nach dem Wortaccente, wie er jetzt ist, so fließen die Hexameter im Ganzen ohne Anstoß. Bei einzelnen Wörtern jedoch gerathen Wortaccent und Versictus regelmäßig in Collision, jedenfalls weil bei ihnen die Betonung zu Donalitius' Zeit eine andere war, als jetzt. Hierüber spricht sich Schleicher in der Vorrede S. 5 und 6 klar und deutlich aus, er hat mit Bewußtsein die jetzige Accentuation in den Text gesetzt. Man kann dies Princip verwerflich finden, aber wer möchte aus dieser absichtlichen Hintenansetzung des Versrhythmus ein neues Gebrechen Schleicher's erschließen, daß dieser nämlich in hohem Grade „des Gehörs für Metrik" entbehrte (Nesselmann S. VIII)? Dann müßte man wenigstens Nesselmann denselben Vorwurf wegen seiner oft verunglückten deutschen Hexameter machen. Was endlich Schleicher's Glossar anlangt, so enthält dasselbe thatsächlich ziemlich viel Lücken; Schleicher hat es nicht allein, sondern im Verein mit Johannes Schmidt ausgearbeitet (Vorr. S. 10). Aber auch hier hat Schleicher das Mangelhafte gut zu machen gesucht: „Nachträgliche bemerkungen" S. 342 ff. sind über vierzig fehlende Wörter nachgetragen. Auch davon sagt Nesselmann nichts. Aber immerhin müßten noch gegen 130 Wörter fehlen. Ref. hat ungefähr den 3. Theil der beiden Glossare mit einander verglichen und dabei gefunden, daß man, wenn man will, jene hohe Summe herausrechnen kann. Im Buchstaben P z. B., der bei Nesselmann 26 Seiten oder 1/6 des ganzen Glossars umfaßt, wird Nesselmann vermuthlich über 25 Wörter als bei Schleicher fehlend gerechnet haben. Allein 5 von denselben sind von Schleicher nachgetragen worden, 10 weitere sind Substantiva, Adjectiva oder Adverbia mit vorgesetztem per, dessen steigernde Kraft Schleicher unter dem einfachen per ein für allemal erwähnt hat, über den adverbiellen Gebrauch von syk in pirmąsýk hat Schleicher unter sýkis gesprochen, das Adv. pirmiáus wird neben dem Adj. pirmiáusias nicht besonders erwähnt. Die reflexiven Verba führt Nesselmann stets getrennt von ihrem simplex auf, Schleicher erwähnt sie in der Regel nur unter dem einfachen Verbum. Daher können wir pasìgiriu und pasisakaú nicht als aus Versehen weggelassen ansehen. Pa-pykstu und pa-sotinu sollten dastehen, wenn sie auch dieselbe Bedeutung wie das simplex haben. Ganz ohne Entschuldigung fehlen nur pamokìnimas und pẽnas. Wollten wir die Sache noch weiter verfolgen, so würden wir in allen Buchstaben ähnliche Verhältnisse antreffen. Zieht man die nachgetragenen Wörter ab, beachtet man die Art des größten Theils der dann noch fehlenden Wörter und berücksichtigt man die Gründe, warum sie fehlen, so wird Schleicher's Glossar dem gerechten Beurtheiler nicht in so schlechtem Lichte erscheinen, als es nach Nesselmann's nackten Angaben einem jeden erscheinen muß. Denn auch die große Anzahl derjenigen Wörter im Glossar, welche nicht im Texte vorkommen, ist in den andern Absichten Schleicher's begründet. Er hielt es nämlich im Interesse des Lernenden für nützlich „die zunächst ligenden nachweise der abstammung secundärer bildungen und zusammen gesetzter worte zu geben" (Vorr. S. 8). Nesselmann hat es eben für gut befunden, sich um die Andeutungen der Vorrede und um die Verbesserungen der nachträglichen Bemerkungen nicht zu kümmern.

* *

Es wäre undankbar, wollten wir nicht zum Schlusse nochmals die Vortrefflichkeit von Nesselmann's wissenschaftlicher Leistung in diesem Buche rühmend hervorheben. Der Text ist bis auf einzelne orthographische Verbesserungen eine getreue Copie der Handschriften, und das Glossar ist ein getreues Abbild des Textes; Druckfehler finden sich so gut wie keine. Die ziemlich wörtliche Uebersetzung ist eine werthvolle Zugabe, nur hätten wir sie lieber getrennt vom Texte am Ende des Buches gewünscht, als den einzelnen Seiten des Textes gegenüberstehend. Wi.

Zeitschrift für die österr. Gymnasien. Redd.: J. G. Seidl, F. Hochegger u. J. Vahlen. 21. Jahrg. 1. Heft.

Inh.: J. Kvicala, zur Kritik und Erklärung der aulischen Iphigeneia. — Aristophanis Equites, rec. A. v. Velsen. Angez. von Stanger. — Agricola von Tacitus. Schulausgabe von A. Dräger. Angez. von H. Koziol. — Zeitschrift für deutsche Philologie. 1. Bd., 2., 3. u. 4. Heft. Angez. von W. Scherer, u. a. Recensionen. — Personalnotizen.

Blätter für das bayer. Gymnasialschulwesen, redig. von W. Bauer u. G. Friedlein. 6. Bd. 4. Heft.

Inh.: Markhauser, der geographische Leitfaden an der humanistischen Mittelschule. — H. Stadelmann, ein Urtheil Bomhard's über Goethe und Heine. — J. H. H. Schmidt, Erwiderung. — Kritiken, literarische Notizen.

Alterthumskunde.

Hermann, Dr. Karl Fr., **Lehrbuch der griechischen Privatalterthümer** mit Einschluss der Rechtsalterthümer. 2. Aufl. unter Benutzung des vom Verf. hinterlassenen Handexemplars bearbeitet von Prof. Dr. K. B. Stark. I. Abth. Heidelberg, 1870. J. C. B. Mohr. (S. 1—272. gr. 8.) 2 Thlr. 15 Sgr.

Seit dem Erscheinen der ersten Auflage von C. F. Hermann's Privatalterthümern sind 18 Jahre verflossen, und da innerhalb dieses Zeitraums eine nicht unbedeutende Zahl wichtiger Specialuntersuchungen in den verschiedensten Zweigen dieses Gebietes angestellt worden sind, so war eine um die Resultate der neuesten Forschungen vermehrte neue Herausgabe dieses Werkes um so mehr ein dankenswerthes Unternehmen, als der Verf. selbst noch bei seinen Lebzeiten durch zahlreiche Nachträge in seinem Handexemplar dafür vorgearbeitet hatte. Wie die Notiz auf dem Umschlage der bisher allein erschienenen ersten Hälfte des Buches besagt, ist dieser handschriftliche Apparat Hermann's unmittelbar in den Text verarbeitet worden, während die vom Herausgeber K. B. Stark herrührenden Zusätze durch Klammern kenntlich gemacht sind. Wenn man die vorliegende erste Abtheilung, welche gegen die erste Auflage um 100 Seiten vermehrt erscheint, mit dieser vergleicht, so zeigt sich, daß der Antheil Hermann's an dieser Vermehrung kein unbeträchtlicher ist. Den Text hat Hermann gänzlich unverändert gelassen (an einigen Stellen, wo sich Abweichungen von der Fassung der ersten Auflage finden, scheinen dieselben von Stark herzurühren, wie trotz des Fehlens der Klammern aus den Noten hervorgeht); hingegen hat er in den Noten nicht nur die seit dem Jahre 1852 bis auf seinen Tod erschienene Literatur berücksichtigt und deren Resultate mitgetheilt, sondern auch die Stellensammlungen theils mit Hülfe der neu erschienenen Schriften, theils durch eigene Lectüre vermehrt.

Ausgedehnter ist der Antheil Stark's. Der neue Herausgeber hat Recht daran gethan, daß er den Text so wenig als möglich verändert hat, auch mit Erweiterung desselben sparsam gewesen ist, eine möglichst knappe Fassung des Textes lag nach Hermann's Vorrede durchaus im Plan des Verf.'s und es war daher, wenn das Werk in seinem Geiste erneuert werden sollte, die äußerste Beschränkung geboten, welche Stark auch nur selten außer Acht gelassen hat. Leider ist manchmal durch das Bemühen, den ursprünglichen Text unberührt zu lassen, aber dabei zu erweitern, eine Unklarheit oder Schwülstigkeit des Ausdrucks entstanden, die zu vermeiden vielleicht lieber die Hermann'sche Fassung hätte ein wenig geändert werden können (wie das ja Stark einige Male in den Noten nicht unbedeutend gethan hat, z. B. § 21 n. 30 und § 23 n. 4). — Die meisten Erweiterungen Stark's finden sich in den Anmerkungen. Zunächst ist als wünschenswerthe Vermehrung die an der Spitze jedes Haupttheiles vorangestellte Literatur über den darin behandelten Stoff anzuerkennen. Im übrigen hat Stark ein ähnliches Verfahren eingeschlagen, wie Hermann in seinen Zusätzen selbst, nur scheint es, als habe er manchmal bei der Berücksichtigung neuerer Literatur und der Mittheilung von Details des Guten etwas zu viel gethan. — Außerdem hat Stark die Citate der ersten Ausgabe, da wo neuere Auflagen oder bessere Ausgaben erschienen sind, danach verändert, Versehen und Druckfehler berichtigt: leider aber ist er in diesem Theile seiner Aufgabe nicht überall mit der nöthigen Sorgfalt verfahren. So ist z. B. Strabo jetzt größtentheils nach der Seitenzählnng von Casaubonus citiert; daneben aber sind die abweichenden Citate der ersten Auflage 13 mal stehen geblieben. Athenäus ist von Hermann meist nur nach Buch und Capitel, ohne Pagina, angeführt; Stark hat dies nirgends geändert, wohl aber findet sich in seinen und späteren Hermann'schen Zusätzen nicht weniger als 61 mal die Zählung nach Seiten. (Auf S. 198 wird Ath. z. B. auf folgende verschiedene Arten citiert: V, 19. I, 10, p. 13. XIV p. 649. XIV p. 687e). Aehnliches findet sich, wenn auch seltner, bei Demosth., Dio Chrysost. u. A. Da sonst der Fleiß sehr anerkennenswerth ist, mit welchem überall die neuesten Erscheinungen und Forschungen, selbst wo solche in schwerer zugänglichen Quellen, Zeitschriften ꝛc. verstreut waren, gesammelt sind, so wäre um so mehr zu wünschen, daß der zweiten Abtheilung des Buches auch in dieser Beziehung mehr Sorgfalt zugewendet würde, damit die Benutzung des Werkes nicht durch die Ungleichheit der Citate erschwert werde. — Von wichtigeren Druckfehlern sind dem Ref. folgende aufgefallen: S. 5 N. 22. Paus. 24, lies VII, 21; S. 43 N. 10. *κἀγώ* lies *κἀγώ*. S. 46 Z. 8 v. o.: Sumpfluft, l. Sumpfluft. S. 116 N. 15 fehlt bei Hes. opp. et dies die Angabe des Verses (29 Göttl.). S. 117 N. 22 ist Z. 4 vor *ὁ δὲ ὅπῃ* ꝛc. ausgefallen: *ὁ δὲ πρὸς σκυτοτομεῖον* (Ath. XIII, 44. Stob. Serm. XCV, 21). Ebenso fehlt S. 118 N. 25 Z. 12 hinter *δείπνου*: „auch Poll. VI, 101 und Eustath. ad Odyss. II, 20 oder XVI, 2″, ohne welches das Folgende ganz unverständlich ist. S. 141 N. 31 Weise l. Weiße. S. 181 N. 13 Bilder, l. Ritter. S. 182 Thracier, lies Thurier. S. 216 N. 13 Heliod. Ath. l. Aeth. S. 263 N. 22: 1859 l. 1829.

Die epigraphischen Anticaglien in Köln. Zusammengestellt von Dr. Jos. Kamp. Köln, 1869. Heberle. (17 S. 4.)

Der Verf. hat mit dankenswerther Mühe eine Zusammenstellung aller derjenigen, ihrem Anlaß nach freilich nur kurzen Inschriften unternommen, die sich auf Lampen, Thongefäßen und Geräthen andren Stoffes gegenwärtig in Köln vorfinden. Er berücksichtigt hierbei nicht nur die Anticaglien-Sammlung des Wallraf-Richartz'schen Stadtmuseums, sondern hat auch die im Privatbesitz befindlichen Epigraphica dieser Art vollständig mitgetheilt. Eine solche Aufzeichnung mußte um so dringender geboten erscheinen, als die Erfahrung der letzten Decennien gelehrt hatte, wie leicht Privatsammlungen ihrem Ort entfremdet werden können: drei schöne Kölnische Cabinete, Meinertzhagen, Aldenkirchen und Deetgen, sind in englischen und französischen Besitz übergegangen; glücklicher Weise waren ihre Inschriften früher schon (Bonner Jahrbb. Bd. 35 und 41) publiciert. Gewiß wird es also jeder Mitforscher Herrn Kamp Dank wissen, daß er den durch manchen neuen Erwerb gemehrten Bestand der Kölner Sammlungen verzeichnet und dadurch den wissenschaftlichen Gewinn aus demselben für die Folge vor jeder Eventualität sicher gestellt hat. Die wissenschaftliche Ausbeute aus diesen kurzen Aufschriften liegt selbstverständlich innerhalb eines engen Kreises der

Privatalterthümer. Herr Kamp deutet in einigen sachgemäßen Anmerkungen die Art der Belehrung an, die wir aus diesen Zeugnissen des Handwerksbetriebs schöpfen können. Das Töpferhandwerk steht hierbei im Vordergrunde: der Gewinn für dieses beschränkt sich nicht nur auf neue Töpfernamen oder auf die neue Bezeugung solcher Fabrikantennamen, die bereits durch ihr häufiges Vorkommen in verschiedenen Gegenden eine gewisse Berühmtheit erlangt haben, z. B. Eucarpus aus der Nähe von Xanten: es treten auch einige allgemeiner interessante Züge in den Einrichtungen des Handwerks hervor. Gewiß ist es nicht ohne Interesse, daß die Töpfermeister, deren Name im Klang an einen sinnlichen Gegenstand erinnerte, das Bild desselben als Emblem auf ihre Gefäße setzten: Manius eine Hand, Sentis einen Dornzweig; hierzu kommt für Palm(atus) in Nr. 131 die Palme. Wir beobachten ferner, daß es Gefäße giebt, die bei völlig gleicher Form und Größe doch verschiedene Stempel tragen, also auf Modellfabriken schließen lassen, welche verschiedene Werkstätten versorgten; es war hergebracht, daß diese Modellfabriken ihre Stempel an bestimmten Stellen des Gefäßes, die absormenden Künstler den ihrigen wieder an andren bestimmten Stellen anbrachten. — Nr. 146—184 geben die Aufschriften der theils bronzierten theils gefirnißten Trinkgefäße aus Thon, die den Rheingegenden besonders eigenthümlich sind. Die Sammlung veranschaulicht lebhaft die Mannichfaltigkeit jener Trinkzusprüche. Neu sind vires und das wahrscheinlich verderbte vasce. Das Versprechen des Herrn Kamp, eine im Museum Wallraf-Richartz befindliche Glasschale mit den Inschriften *Ὑπερμηστρα* (sic), *Ἀνγενς* (sic), *Ἠοθος*, zu denen eine bildliche Darstellung dieser Personen gehört, bald genauer zu publicieren, wird allen Freunden dieser Studien willkommen sein und hoffentlich nicht zu lange auf seine Erfüllung warten lassen. Vermissen läßt die Schrift ein etwas ausführlicheres Eingehen auf einzelne schwerer verständliche Inschriften. Auch war Nr. 195 das Bedenken Brambach's, Corp. Inscr. Rhenan. Nr. 346, gegen die Echtheit dieser durch den Namen des Jupiter Formanus merkwürdigen Inschrift zu berücksichtigen. Von Druckfehlern im Text der Inschriften ist die Schrift nicht frei z. B. Nr. 195 colfgi statt colegi; Nr. 185 imi statt imp. *λτ.*

Bullettino dell' instituto di corrispondenza archeologica. Nr. XII. December 1869.

Inh.: I. Ausgrabungen: a) W. Helbig, Ausgrabungen in Corneto; b) Ausgrabungen in Assisi, nach den Berichten der archäologischen Gesellschaft zu Assisi. — II. Denkmäler: a) Lateinische Inschriften, Brief des Hrn. A. Allmer an W. Henzen; b) W. Henzen, archaische lateinische Inschriften. — Inhaltsverzeichniß zum Jahrgang 1869.

Kunstgeschichte.

Crowe, J. A., & G. B. Cavalcaselle, Geschichte der italienischen Malerei. Deutsche Original-Ausgabe besorgt von Dr. Max Jordan. 2. Band. Mit 11 Tafeln. Leipzig, 1869. Hirzel. (X, 452 S. gr. 8.) 3 Thlr. 10 Sgr.

Der zweite Band von Jordan's gediegener Uebersetzung dieses Hauptwerkes für die Geschichte der italienischen Malerei zeichnet sich vor dem ersten durch entschieden fließendere Umschmelzung des Originals in die Redeweise deutscher wissenschaftlicher Forschung aus. Der Uebersetzer hat an mehreren Stellen glücklich zusammengezogen, und es sind nur äußerst wenige Unrichtigkeiten oder Ungenauigkeiten des Ausdrucks zu erwähnen. — So entspricht nicht der Fassung des Originals: S. 119 „bei Giotto deckt sich Form und Vorstellung — Idea prevailed over form"; S. 145 lies statt „am Arco del Domenico" an der Arca (steinerner Sarkophag) des heil. Dominicus; S. 207 Untergrundes statt „Vordergrundes"; S. 407 statt „ihre Namen" lies die Namen ihrer Meister sind unbekannt; S. 422 statt „den Domschatz gravierter Silberplatten" lies die Rückseite der gravierten Silbertafeln, Pala d'Oro. — Aus Versehen ist bei Beschreibung der Capelle Brancacci gesagt, die immer unzweifelhaft als Masaccio bezeichnete „Taufe" werde für Masolino in Anspruch genommen.

Eine wesentliche Bereicherung der deutschen Ausgabe bilden die Zusätze, welche dieselbe theils den Verfassern theils dem Uebersetzer verdankt. Wir erwähnen: S. 19 die Gründe gegen Bernardo Orcagna's Autorschaft der „Hölle" in S. Maria Novella; S. 16 die Hinweisung auf Luzi's Monographie über den Dom von Orvieto; S. 75 die Bestimmung der angeblichen Starninas in Dresden; S. 77 die Berichtigung der Inschrift an der Collegiata zu Castiglione d'Olona; S. 96 das aus einer unedierten Handschrift im Besitz Milanesi's mitgetheilte Geburtsdatum Masaccio's: 21. December 1401; S. 262 die Bemerkungen über Giotto's angeblichen Aufenthalt in Avignon.

Eine dankenswerthe Zugabe ist ferner der im Anhang gegebene, nach der Handschrift revidierte Abdruck von Francesco Albertini's „Memoriale di molte statue e picture etc.", eine Aufzählung der wichtigsten Kunstwerke von Florenz aus dem Jahre 1510, welches bisher nur als Ricordo di Nozze in kleiner Auflage (1863) gedruckt existierte.

Auf eine Recension des Originals selbst einzugehen müssen wir uns versagen, nachdem seiner Zeit O. Mündler (Recensionen 1865) im Thatsächlichen kaum etwas zu berichtigen übrig gelassen hat und die Darlegung principiell-abweichender Anschauungen zu weit führen würde.

---

1) **Curtius, Ernst, Rede am Jubiläum der königlichen Kunstakademie zu Düsseldorf** den 23. Juni 1869 in der Tonhalle gehalten. Berlin, 1869. Hertz. (27 S. 8.) 6 Sgr.

2) **Hübner, Dr. Jul., Prof., Schadow und seine Schule.** Festrede. Bonn, 1869. Cohen u. Sohn. (36 S. kl. 8.) 5 Sgr.

Da die Besprechung der beiden Gedenkreden des Düsseldorfer Akademiejubiläums sich unlieb verspätet hat, sind wir zugleich der Festfeier selbst ferner gerückt als zur Beurtheilung der beiden Arbeiten zuträglich ist. Denn wir möchten allerdings fragen: wie war es beiden Verfassern möglich, mit solcher Zuversicht und festlichen Freude bei einem Ereigniß zu reden, das den ferner stehenden Beobachter zu nichts weniger als befriedigtem Vor- und Rückblick veranlaßt. Das „Jubiläum" einer Kunstakademie ist in der modernen deutschen Kunstgeschichte eine pathologische Erscheinung. Oder genügte nicht ein Besuch der großen Ausstellung in München nach dem Düsseldorfer Feste, um mit unwiderleglicher Deutlichkeit sich sagen zu lassen: was groß und lebenskräftig ist in der deutschen Kunst der Gegenwart, ist es trotz der Akademien und in offenkundigem Gegensatz gegen die dort gepflegten Richtungen; und zweitens: wenn eine der deutschen Malerschulen der Gegenwart auf das entschiedenste ihres früheren Ruhmes verlustig gegangen ist, sich als künstlerisch unkräftig und vergänglich erwiesen hat, so ist es die alte Düsseldorfer akademische Schule. Aber es ist selbstverständlich, daß das Fest mit seiner Freude nicht auf solche Gedanken kommen ließ; daß man gern mit der Akademie in Zusammenhang dachte, was im Grunde doch nur ein äußerliches Zusammenleben von Künstlern verschiedenster Richtung war. Vor Allem ist es erklärlich, daß Hübner als ältester Schüler Schadow's sich bei einer Gedächtnißrede nicht auf den objectiven Standpunkt kunstgeschichtlicher Betrachtung stellen konnte, von dem aus man ihm freilich kaum einen Satz seiner begeisterten Lobrede zugeben kann. Mit der Mahnung: man möge Cornelius und Schadow so wenig kritisch gegeneinander abwägen als Goethe und Schiller, sondern sie Beide als gegenseitige Ergänzungen betrachten, ist die Auffassung der Rede genügend gekennzeichnet, die auch in der Form sich zu dem gesteigerten Ausdruck erhebt, nach dem Ueberblick aller Leistungen der Düsseldorfer Schule auszurufen: „Welch ein Geistersonnenglanz ruht auf dem heutigen Tage! — — Und alle diese Strahlen, wie sie immer wieder ausgehen und zurückkehren zu dem Einen, den wir heute feiern, dem Mittelpunkt all dieses Lebens.

Ja auch die scheinbaren Dissonanzen, — sie sind doch nur die Mittelstimmen des großen Hallelujah in Farben zu Ehren des Vaters der Geister —."

Liegt für den Unbetheiligten etwas Unbegreifliches in dieser Selbsttäuschung, so erfüllt auf der andern Seite die Rede von Curtius mit dem betrübenden Bewußtsein, wie so ganz und gar nicht die Wirklichkeit dem schönen Bilde, die thatsächlichen Verhältnisse nicht den Zukunftshoffnungen entsprechen, welche diese in der Form meisterhafte und von wohlthuendster Begeisterung getragene Ansprache enthält. Mit dem nachdrücklichsten Ernste weisen diese wahrhaft goldenen Worte hin auf die vorbildliche Bedeutung der hellenischen Kunst, auf den in der athenischen Akademie verwirklichten Zusammenhang zwischen Kunst und Erkennen. Und wenn dann der Redner mit eingehendstem Verständniß die Größe von Cornelius und die Bedeutung seiner Bestrebungen feiert, Düsseldorf die erste vaterländische Stätte der auf römischem Boden wiedergeborenen deutschen Kunst nennt, konnte er dann im Ernst sagen, daß die neue Leitung nach Cornelius' Weggang sich der früheren als eine förderliche Ergänzung anschloß? konnte er, nach den Schicksalen der Akademie in den letzten zehn Jahren, nach dem ganzen Geist des modernen Düsseldorfer Kunstverkehrs wirklich einen fruchtbaren Boden voraussetzen für seine tiefbedeutsame Mahnung an die Künstler zu sittlicher Hoheit im Geiste von Carstens und Cornelius, Absichtslosigkeit, Duldsamkeit und Freiheit religiöser Anschauung, getragen von nationalem Bewußtsein? — Am Tage des Festes selbst erfolgte der bekannte Protest der Akademieschüler, welche in ihrem Verlauf die Schäden der akademischen Zustände und den offenen Ausbruch der Streitigkeiten enthüllten; Folgen der verhängnißvollen bureaukratisch-staatlichen Kunstpflege und Früchte des unzeitgemäßen Bestrebens, bei unserer in alle Richtungen zerfahrenen Malerei Stätten zu gemeinsamer Erziehung zu erhalten.

Jahrbücher für Kunstwissenschaft. Hrsg. von A. v. Zahn. 2. Jahrg. 3. Heft.

Inh.: Dürer's Briefe aus Venedig an Wilibald Pirkheimer. Nach den Originalen auf der Stadtbibliothek zu Nürnberg, veröffentlicht von A. v. Eye. — M. Thausing, Hans Baldung Grien und nicht Dürer. Sendschreiben an Hrn. H. A. Cornill d'Orville in Frankfurt a. M. — W. Hofäus, die Glasgemälde des gothischen Hauses zu Wörlitz. — Urkunden zur Kunstgeschichte Nürnbergs; mitgetheilt durch Jos. Baader. — R. v. Eitelberger, Wolfgang Frölich von Olmütz. — Ed. His-Heusler, Nachträgliches über Hans Fries. — Schreiben des Raths zu Basel an Kayser Maximilian zu Gunsten Heinrich Kupferwurms, Formschneiders; mitgeth. von Demf. — J. Dielitz, ein Werk Michel-Angelo's im Kgl. Museum zu Berlin. — A. v. Reumont, zum Leben Raffael's. Lodovico di Canossa u. die „Perle". — Derf., Villa Madama. — J. Semper, Dokumente über die Säule auf der Piazza della Trinità zu Florenz. — O. Mündler, Beiträge zu Jacob Burckhardt's Cicerone. Abtheilung Malerei.

Vermischtes.

Monatsbericht der K. Preuß. Akad. d. Wiss. zu Berlin. September-October 1869. (Verspätet.)

Die mit einem * bezeichneten Vorträge sind ohne Auszug.

Inh.: Magnus, über die Veränderung der Wärmestrahlung durch Rauhheit der Oberfläche. — Peters, über eine neue Eidechsenart (Phyllodaetylus galapagensis) von den Galapagos-Inseln. — Pringsheim, über Paarung von Schwärmsporen, die morpholog. Grundform der Zeugung im Pflanzenreiche. — Braun, über eine Mißbildung von Podocarpus Chinensis. — Schultz-Sellack, über Diathermaße einer Reihe von Stoffen für dunkle Wärme, vorgelegt von Magnus. — *Weber, zur Kenntniß des vedischen Opfercultus (über das agnieayanam). — *Rödiger, über einige ältere arabische Gedichtsammlungen, insbes. die Mufaddalijât. 1. (histor. u. literar.) Theil. — *v. Ranke, über den Fall des brandenburg. Ministers Eberhard v. Dankelmann (1697 u. 1698), vornehmlich aus englischen Berichten.

Bulletin de l'Académie impér. des seiences de St.-Pétersbourg. Tom. XIV. No. 4.

Inh.: R. Lenz, quelques propriétés du fer déposé par la voie galvanique. — F. J. Wiedemann, rapport sur un voyage linguistique. — El. Metschnikoff, remarques sur les Echinoderes. — J. F. Brandt, sur le poil du Rhinoceros tichorinus. — V. Bouniakowsky, sur les congruences binômes exponentielles à base 3 et sur plusieurs nouveaux théorèmes relatifs aux résidus et aux racines primitives. — J. Somoff, note relative à une demonstration, donnée par Cauchy, des équations générales de l'équilibre. — A. Nauek, sur les sentences de Publilius Syrus. — J. Minayeff, la métrique pâlie Vuttodaya. — M. Brosset, sur l'histoire composée en arménien par Thoma Ardzrouni, Xe s. — V. Bouniakowsky, sur un théorème relatif à la théorie des résidus et de son application à la démonstration de la loi de reciproeité de deux nombres premiers.

Universitäts-Schriften.

Berlin, H. Hennig (philos. Differt.): de Iphigeniae Aulidensis forma ac condicione. (41 S. 8.)

Erlangen, Iw. Mülleri (zum Prorectoratswechsel) observationum in Ciceronis de finibus libros partieula prima. (21 S. 4.) — Prof. Dr. F. A. Zenker, d. Z. Prorector: Antrittsrede über die harmonische Vereinigung von Forschung u. Lehre der Wissenschaft. (16 S. 4.) — Prof. Dr. Gr. Kraus (zum Eintritt in den akad. Senat): über die Ursachen der Formänderungen etiolirender Pflanzen. (52 S. Lex.-8.) — Prof. Dr. E. Lommel (desgl.): die Fraunhofer'schen Beugungserscheinungen in elementarer Darstellung. (47 S. Lex.-8. u. 2 Taff.) — Prof. Dr. E. Ehlers (zum Eintritt in die medic. Facultät): die Neubildung des Kopfes u. des vorderen Körpertheiles bei polychaeten Anneliden. (24 S. 4.) — Prof. Dr. K. Schröder (desgl.): kann aus Lungen Neugeborener, die geathmet haben, die Luft wieder vollständig entweichen? (25 S. Lex.-8.) — Dr. A. Heller (Habilitationsschrift): Untersuchungen über die feineren Vorgänge bei der Entzündung, nach fremden u. eigenen Experimenten. (32 S. 4.) — Medic. Dissertationen von Dr. G. Diruf: statistische Mittheilungen über Typus abdominalis nach Beobachtungen im Augsburger Krankenhaus (38); Dr. M. Hofmann: drei Fälle von Uterusmißbildung (23); Dr. Fr. Meinel: über die Erkrankung der Lungen durch Kieselstaubinhalation (Chalicosis pulmonum) (46); Dr. O. Raab: placenta praevia (54), und Dr. A. Weiß: zur Pathogeneſe der Gehirnhämorrhagie (41). — Philos. Dissert. von H. Bunte: Untersuchungen über Harnstoff u. Harnstoffderivate. (30 S. 8.)

Halle, Dr. G. Schwalbe (Habilitationsschrift): de canali Petiti et de zonula ciliari (32). — Medic. Dissert. von R. Stobbe: Indicationen und Gefahren der künstlichen Lösung u. Entfernung der Placenta. Mit statistischen Beiträgen (36). — Jurist. Dissert. von W. v. Haugwitz: de vi novellae 115 in testamento militis (36). — Philos. Dissert. von W. Parow: de orationis quae inter Lysiacas loeum obtinet vicesimum *ὑπὲρ Πολυστράτου* inscriptae forma et auctore. (44 S. 8.)

Schulprogramme.

Detmold, Gymn. Leopoldinum, Dr. L. v. Donop: de variis anathematum Delphicorum generibus. (36 S. 4.)

Mainz, großherzogl. Gymn., Dr. Karl Klein: das römische Mainz. (36 S. 4.)

Gaea. Hrsg. von H. J. Klein. 6. Jahrg. 1. Heft.

Inh.: R. v. Schlagintweit, die Pacificeisenbahn. Statist.-geographische Skizze. — W. Groß, die Wolga u. das Wolgagebiet. — O. W. Thomé, über einige Befruchtungserscheinungen bei den höheren Pflanzen. — Fr. Mohr, über die Entstehung der Kalkhöhlen. — H. Emsmann, die thermochemischen Untersuchungen von Julius Thomsen in Kopenhagen. — Der Mensch u. die Gesetze der großen Zahlen. — Astronomischer Kalender für März 2c.

Deutsche Vierteljahrs-Schrift. 33. Jahrg. Nr. 129. Januar—März.

Inh.: E. Trauttwein v. Belle, Deutschland und der Friede in Europa. — F. Giehne, Staat und Kirche in Oesterreich. — C. Fraas, der historische Charakter des deutschen Bauers und seine Erhaltung in der Neuzeit. — C. D. v. Witzleben, das nordd. Bundes-Nachdruckgesetz. — C. Freih. du Prel, Dr. E. v. Hartmann's Philosophie des Unbewußten. — Th. Hoh, physikal. Studien zur öffentl. Gesundheitspflege. — Kossak, Beiträge zur Beurtheilung der Naturheilkunde. 3. Abth. — E. v. Hartmann, Aphorismen über das Drama. — K. Rehm, das german. Museum zu Nürnberg im J. 1869.

Revue critique. Nr. 6.

Inh.: C. v. Bunsen, die Einheit der Religionen im Zusammenhange mit den Völkerwanderungen der Urzeit u. der Geheimlehre. 1. Bd. — Th. Nöldeke, Untersuchungen zur Kritik des A. Testaments. — E. Laubert, die griechischen Fremdwörter. — W. Wackernagel, Johann Fischart von Straßburg und Basels Antheil an ihm. — E. Edwards, free town libraries.

Die Grenzboten. Red.: G. Freytag u. J. Eckardt. Nr. 9.

Inh.: Das constitutionelle Königthum in Deutschland. — Ollivier's Fortgang u. Aussichten. — Aus Bukarest. — Correspondenz aus Bayern. — Politischer Monatsbericht. — Literatur.

Allgem. Zeitung. Beilage. Nr. 43—49.

Inh.: Dr. Moriz Wagner's Naturwissenschaftl. Reisen im trop. Amerika. — Robert Zimmermann's Studien u. Kritiken zur Philosophie u. Aesthetik. — Römische Briefe vom Concil. 17—19. — J. Rodenberg, Berliner Plaudereien. 6. — Schriftdenkmäler aus einer südarab. u. einer palästin. Synagoge. — Kunstindustrie u. Kunsthandel. — Oesterreich. Eisenbahnwesen. — Böhm. Zustände. 2.

Wissenschaftl. Beilage der Leipz. Zeitung. Nr. 16 u. 17.

Inh.: Sachsens Theilnahme an der Begründung des Zollvereins. (Schl.) — Ein Roman aus Cromwell's Zeit. — Die Biographie des Grafen Beust. — W. Buchholz, Neues Theater. — Reisebriefe: Aus Mazátlan und Culiacán.

Illustrirte Zeitung. Nr. 1391.

Inh.: Die 2. deutsche Nordpolexpedition. 4. Von M. L. — Richard Hartmann. — Unter dem Aequator. — Die kaiserl. Bibliothek zu Paris u. ihre Neubauten. — Bilder von der internat. Kunstausstellung in München. 1. Falstaff's Recrutenmusterung. von Grützner. — G. Rohlfs, eine Reise nach Cyrenaïka und der Oase des Jupiter Ammon. — König Sigurd, dramat. Gedicht von Björnson.

Siebenbürgisch-deutsches Wochenblatt. Nr. 7.

Inh.: Die Landeskirchenversammlung. — Europ. Zustände. 1. — Die hauptstädtische Presse. — Correspondenzen aus dem Unterwalde, Wien u. Pest. — Hadersburg. 6. — Die Commandirenden ꝛc. (Forts.) — Wintergedanken. — Siegmund, über Gährung ꝛc. (Schl.) — Verschiedenes.

Sonntagsblatt, hrsg. von Fr. Duncker. Nr. 6—9.

Inh.: E. Hoefer, Herr Clemens Rothmann. (Schl.) — W. Lackowitz, Angelika Kauffmann. Eine Künstlerskizze. — Die Kunstbauten Kairo's. — A. Wolff, die Squaw. — L. Pietsch, Fr. Drake u. das Schinkeldenkmal. — J. Veneden, das neue Rathhaus in Berlin. — R. Dochn, Bilder aus Rom. 2. — W. Lackowitz, ein verhängnißvoller Regierungsantritt. — W. Jensen, zweimal Weihnacht. — Auch ein Gedenktag. (Hofer † 20. Febr. 1810.) — J. Hagen, eine Scene aus Mozart's Figaro.

Zeitschrift für bild. Kunst. Hrsg. von C. v. Lützow. 5. Bd. 5. Heft.

Inh.: Fr. Pecht, Kaulbach's Peter Arbues u. Schwind's Schöne Melusine. — W. Bode, Meisterwerke der Braunschweiger Galerie. 15. Cephalus u. Prokris, von Guido Reni (?). — Ludw. Urlichs, Beiträge zur Geschichte der Kunstbestrebungen u. Sammlungen Kaiser Rudolf's II. — Die oriental. Ausstellung der Union centrale in Paris. — Fr. Reber, die internat. Kunstausstellung in München. 4 Plastik. — Kunstliteratur. — Notizen. — Kunstchronik Nr. 9.

Blätter f. liter. Unterhaltung. Hrsg. von Rud. Gottschall. Nr. 9.

Inh.: R. Gottschall, Bastian's Reisen in Ostasien. (Schl.) — H. Birnbaum, populäre Begründung der Spectralanalyse. — Fr. Hirsch, Romane und Novellen. — H. Rückert, die Dichterin von Gandersheim. — K. Bartsch, deutsche Volksbücher. — Feuilleton. — Bibliographie.

Magazin für die Literatur des Auslandes. Nr. 9.

Inh.: Die „Militair-Literaturzeitung" und die kriegswissenschaftl. Literatur. — W. v. Humboldt's Abhandlungen über Geschichte u. Politik. — H. Heine's Biographie, von Ad. Strodtmann. 2. — Das Uebersetzungsrecht wissenschaftlicher Werke u. die griech. Grammatik von G. Curtius. — Darwin u. seine Interpreten. — Lord Lytton's Horaz. — Die schwed. Nordpolexpeditionen. — Das alte u. das neue Sicilien. — Eine russ. Streitschrift gegen Schirren. — Homiletik der Synagoge.

Europa. Nr. 9.

Inh.: Wanderungen in Yunnan. — Ein Flaneur im alten Rom. (Horaz.) — Tafel- u. Zimmergeräth vor 500 Jahren. — H. Riegel, La Bella di Tiziano. — Die Geißel von Martinique. — Deutsche Dialektproben.

Gartenlaube. Nr. 9.

Inh.: W. v. Hillern, aus eigener Kraft. (Forts.) — Ein wiedergefundenes Grab. (Lessing's.) Von E. St. — K. Braun (Wiesb.), holländ. Leute. — Dorn, aus meinem Leben. Nr. 2. Erinnerungen an Mendelssohn u. seine Zeitgenossen. — R. Löwenstein, im neuen Rathhauskeller zu Berlin.

Daheim. Nr. 22.

Inh.: G. Hiltl, eine Cabinetsintrigue. (Forts.) — R. König, zwei Blätter aus der Geschichte der Salzburger. — K. Winter, die New Yorker Spielhöllen und ihr König. — C. F. Liebetreu, eine Degenspitze. Novellette. — E. Frommel, der Illustrator des 18. Jahrh. (Daniel Chodowiecki.)

Das Ausland. Nr. 8.

Inh.: Ueber die möglichen Erlebnisse der deutschen Nordpolfahrer. — Ueber einige Räthsel der Pflanzenwanderungen. — H. Göll, die Geheimnisse der Vesta. (Schluß.) — O. Schmidt, Beiträge zur Descendenztheorie u. zur Systematik der Spongien: Die mechan. Momente in der Skeletbildung der Spongien. — Aus den nordafrikan. Regentschaften. 3. — Nekrolog der Tasmanier. 2. — E. J. Matz, der polnische Kamm.

Die Natur. Hrsg. von O. Ule u. K. Müller. Nr. 9.

Inh.: O. Ule, das Salzbergwerk u. die Kalifabriken in Staßfurt. 5. — K. Müller, Gustav Wallis. Eine biograph.-naturgeschichtl. Skizze. 4. Reise zum Pindare. — H. Jäger, die Hamburger Gartenbauausstellung. 2.

Vorlesungen im Sommersemester 1870.

4. Greifswald. Anfang: 25. April.

I. Theologische Facultät.

Pff. ord. Bilmar: Genesis; Chaldäisch; alttestam. Uebgn. im Sem. — Wieseler: Korintherbriefe; Leben Jesu; neutestam. Uebgn. im Sem. — Hanne: prakt. Theologie 1. Th.; theol. Encyclopädie. — Zöckler: Kirchengesch. 2. Th.; Symbolik; kirchengesch. Uebgn. im Seminar.

II. Juristische Facultät.

Pff. ord. Pütter: Völkerrecht und Geschichte desselben; jurist. Encyclop. u. Methodologie; prakt. europ. Fremdenrecht. — Bekker: Institutionen mit exeg. Uebgn.; Handelsrecht; romanist. Uebgn. im Sem. — Häberlin: deutsches Staatsrecht mit Disputatorium; Strafproceß desgl.; Criminalpracticum. — Franklin: deutsches Privatrecht; preuß. Landrecht; germanist. Uebgn. im Sem. — Witte: Erbrecht; röm. Civilproceß. — Karlowa: Pandekten; Civilproceß; civilprocessuale Uebgn. im Sem.

III. Medicinische Facultät.

Pff. ord. Mosler: Pathol. u. Therapie-Th. 1; Milzkrankhh.; laryngo- u. rhinosk. Uebgn.; medic. Klinik u. Poliklinik. — Schultze: Anatomie des Gefäßsystems d. menschl. Körpers; vergleich. Knochenlehre. — Budge: Experimentalphysiologie; Physiologie der Sinnesorgane; mikrosk.-physiol. Cursus. — Pernice: Theorie d. Geburtshülfe; Krankhh. des Uterus; geburtsh. Klinik u. Poliklinik u. Operat. am Phantom. — Grohe: spec. pathol. Anatomie; Prakticum derſ.; Krankheiten der Geschlechtsorgane. — Laurer: Arzneimittellehre; Verbandlehre; Heilquellenlehre. — Hüter: Akiurgie; chirurg. Klinik und Poliklinik; Operationsübungen an Leichen; über Knochenentzündungen und -brüche. — **Pff. extr.** Eichstedt: über venerische und Hautkrankheiten. — Schirmer: Augenheilkunde; Augenklinik; Augenoperationen. — Landois: Entwickelungsgeschichte; vergleich. Anatomie; Osteo- u. Chondrologie des menschl. Körpers; Zeugungslehre. — Häckermann: gerichtliche Medicin; medic. Polizei. — **Prdocc.** Bengelsdorff: Receptirkunst. — Krabler: physikal. Diagnose. — Arndt: medic. Encyclop. u. Methodologie; Auswahl aus der forens. Psychiatrie. — Roth: Prakticum der Histologie; Mißbildungen des menschl. Körpers. — Vogt: Auswahl aus der Ohren- u. Zahnheilkunde; chirurg.-propädeutische Uebungen.

IV. Philosophische Facultät.

Pff. ord. Susemihl: Gesch. der alten Philosophie; Lucretii de rerum natura B. 5; Interpretir-Uebungen an einem griech. Prosaiker. — Schömann: Aristophanes' Wolken; im Sem. Plautus' Miles gloriosus. — Grunert: höh. oder analyt. Mechanik Th. 2; sphär. Astronomie Th. 1; analyt. Theorie der Anziehung ellipsoidischer Körper nach den Newton'schen Gesetzen; mathem. Gesellschaft. — Hünefeld: Geologie; Paläontologie; mineralog. u. chem. Examinatorium. — Baumstark: Finanzwissenschaft; Sicherheitspolizei. — Höfer: altdeutsche Dichtungen nach Schade's Lesebuch; etymol. Uebungen; Sanskrit. — Münter: allgem. Botanik; pharmac. Botanik u. Pharmacologie; medic. Botanik; Ichthyologie oder Entomologie; botan. Excursionen. — v. Feilitzsch: Experimentalphysik Th. 2; phys. u. mathem. Geographie. — Baier: Logik; Religionsphilosophie; Gesch. der neueren Philosophie seit Kant. — George: Pädagogik; Psychologie und Anthropologie; philos. Gesellschaft. — Limpricht: Chemie Th. 1; chemisches Prakticum; analyt. Uebgn.; ausgew. Lehren der Chemie. — Ahlwardt: Gedichte der Hamasa; Weissagungen des Hosea; Elemente des Arabischen. — Bücheler: Einleitung in die Philologie; ausgew. Gedichte des Horaz; im Sem. die melischen Stücke aus Aeschylus' Septem; philol. Gesellschaft. — Hirsch: griech. Gesch. bis zum peloponnes. Kriege; allgem. Geographie Th. 1; histor. u. geogr. Uebgn. im Sem. — v. Noorden: Forts. d. Gesch. des 19. Jahrh.; Gesch. des 13. u. 14. Jahrh.; histor. Uebungen im Sem. — Fuchs: Integralrechnung; neuere Geometrie; mathem. Uebgn. — **Pff. extr.** Schwanert: analyt. Chemie; organ. u. anorgan. theoret. Chemie; Pharmacie Th. 2; Repet. u. Examin. der pharmac. Chemie. — Schmitz: Gesch. der französ. Literatur im 16. Jahrh. (französisch); in s. Sem. Moliere's Misanthrope u. Shakespeare's Merchant of Venice etc. — Preuner: griech. Kunstmythologie; Gesch. und Alterthümer der Stadt Rom; archäol. und histor. Uebungen. — Jessen: allgem. Botanik; Unte suchungen einheimischer und medicinischer Pflanzen; Uebungen im Mikroskopiren; botanische Excursionen. — **Prdocc.** Pyl: Kunstgeschichte des Mittelalters und der Neuzeit; Conversatorium über pommersche Alterthümer; desgl. über deutsche Münz- u. Wappenkunde. — Pertz: Quellenkunde zur Gesch. d. deutschen Mittelalters Th. 2; Einhard's Annalen. — Otto: physiol. Chemie; Analyse thierischer Secrete und Excrete; Repet. der Chemie für Mediciner. — Buchholz zeigt später an. — Baumstark: quantitative analyt. Chemie; Repet. d. Chemie für Mediciner. — Scholz: Mineralogie; mineralog. Uebungen. — Musikdir. Bemmann: liturg. Kirchengesang; Theorie der Accorde, Modulation, Choral; akad. Chor; Gesangunterricht. — Weiland: Zeichnen.

5. Breslau: Anfang: 25. April.

I. Evangelisch-theologische Facultät.

Pff. Hahn: Korintherbriefe; Galaterbrief; Leben Jesu. — Köstlin: Einleitung ins N. T.; Ethik; system. Uebgn. im Sem. — Meuß: Hebräerbrief; prakt. Theologie (Liturgik, Kirchenregiment, Mission); homil. u. katech. Uebgn. — Räbiger: theol. Encyclopädie; Genesis; alttestam. Uebgn. im Sem. — Reuter: Kirchengesch. des

Mittelalters; Symbolik; kirchen- u. dogmengesch. Uebgn. im Sem. — Schultz: Buch Hiob; Evang. Matthäi; neutestam. Uebgn. im Sem. — **Lic.** Rhode: Briefe des Petrus.

II. Katholisch-theologische Facultät.

Pff. Baltzer zeigt später an. — Bittner: generelle Moraltheologie; Repet. der Moraltheologie. — Friedlieb: Römerbrief; bibl. Kritik u. Hermeneutik; neutestam. Uebgn. im Sem. — Lämmer: Dogmatik 2. Th.; über die Glaubensregel; im Sem. Augustinus de fide et symbolo u. dogmat. Disputirübungen. — Probst: Pastoraltheologie; Gesch. der Homiletik. — Reinkens: christliche Archäologie; Kirchengesch. Th. 2; kirchengesch. Uebgn. im Sem. — Scholtz: Genesis; Theologie des Alten Bundes; alttestam. Uebgn. im Sem. — **Drr.** Ginella: spec. Dogmatik, letzter Theil; Eschatologie. — Krawutzky: Dogmatik, dritter Theil.

III. Juristische Facultät.

Pff. v. Bar: Criminalrecht; Criminalproceß; über Geschworenengerichte. — Christiansen: civilrechtl. Uebgn. — Gitzler: Sachenrecht; Personenrecht; Consistorialproceß in Ehesachen. — Göppert: Gesch. u. Institutionen des röm. Rechts; röm. Civilproceß; Disputatorium üb. ausgew. Stellen d. corpus juris civilis. — Huschke: Pandekten (ausschl. Personen-, Sachen- u. Erbrecht); Erbrecht; Pfandrecht. — Schulze: Völkerrecht; neueste deutsche Staats- u. Rechtsgeschichte seit 1648. — Stobbe: Kirchenrecht beider Confessionen; deutsche Staats- u. Rechtsgeschichte; Receptionsgesch. d. röm. Rechts in Deutschland. — **Dr.** Korn: deutsches Privat- und Lehnrecht; Sachsenspiegel; über Inhaberpapiere.

IV. Medicinische Facultät.

Pff. Barkow: vergleich. Anatomie; anatomisch-pathol. Morphologie; zootomische Uebungen; Anthropologie. — Fischer: Akiurgie; über Resectionen; Operationsübungen; chirurg. Klinik u. Poliklinik. — Förster: Augenoperationscursus; ophthalmiatr. Poliklinik. — Friedberg: Syphilis; gerichtl. Medicin. — Göppert: officinelle Gewächse; mikrosk.-pharmakol. Demonstrationen. — Grosser: Osteologie u. Syndesmologie; Angiologie; Einrichtung und Gebrauch des Mikroskops. — Häfer: Einleitung in das Studium der Medicin u. Naturwissenschaften; allgem. Pathologie (ausschl. pathol. Anatomie) u. Therapie; Arzneimittellehre nebst Heilquellenlehre und Receptirkunde. — Heidenhain: Gewebelehre; mikrosk. Cursus; Physiologie Theil 1; über thierische Elektricität; experimentelle Uebungen. — Klopsch: chirurg. Instrumenten- u. Bandagenlehre; Orthopädie. — Lebert: spec. Pathologie u. Therapie; über Herzkrankheiten; medic. Klinik und Poliklinik. — Neumann: gerichtl. Psychologie; psychiatr. Uebungen. — Spiegelberg: geburtsh. Operationscursus; über die wichtigsten gynäkolog. Operationen; geburtsh.-gynäkol. Klinik und Poliklinik. — Voltolini: Anatomie des Gehörorganes mit Berücksichtigung der Krankheiten desselben; laryngo- u. rhinosk. Cursus. — Waldeyer: allgem. pathol. Anatomie; Praktikum der pathol. Anatomie; über d. Parasiten d. Menschen; Uebgn. im pathol. Institute. — **Drr.** Auerbach: über Zeugung und Entwickelung. — Cohn: Uebungen mit dem Augenspiegel; diagnost. Uebungen im Gebiet der Augenkrankheiten. — Ebstein: Balneotherapie. — Finkenstein: Biologie. — Freund: Diagnostik der Frauenkrankheiten; über das menschl. Becken. — Köbner: Hautkrankheiten; Syphilis. — Lewald: Arzneimittellehre; Receptirkunst. — Maas: Knochenbrüche, mit Verbandübungen; Gelenkkrankheiten. — Paul: über Kopfverletzungen. — Richter: Brüche u. Verrenkungen der Knochen; plastische Chirurgie.

V. Philosophische Facultät.

Pff. Bachmann: partielle Differentialgleichungen; ausgew. Cap. aus den ellipt. Functionen; unbestimmte Analysis. — Braniß: Metaphysik; über Kant's Schönheitsbegriff. — Caro: europ. Gesch. im Zeitalter der Juli-Dynastie; histor. Uebungen (über das Constanzer Concil). — Cohn: Grundzüge der allgem. Botanik; die wichtigsten Pflanzenfamilien; über Algen und Pilze; Arbeiten im pflanzenphysiol. Institut. — Elvenich: Logik; Psychologie; dialekt. Uebungen. — Galle: Auflösung numerischer Gleichungen u. Methode der kleinsten Quadrate; über mechan. Quadratur; Theorie der spec. Störungen. — Göppert: allgem. Botanik; spec. oder system. Botanik; botan. Excursionen. — Grätz: hebr. Literaturgesch. der nachbibl. Zeit. — Grube: Zoologie 1. Th.; zoolog. Demonstrationen; Uebungen im Bestimmen u. Zergliedern von Thieren. — Grünhagen: Gesch. Friedrich's d. Gr.; hist.-diplom. Uebgn. — Hertz: röm. Literaturgesch. Th. 1; Seminar. — Junkmann: alte Gesch.; Gesch. der Colonien u. Entdeckungen im 17. u. 18. Jahrh.; Sem. — Löwig: organ. Experimentalchemie; quantitat. Analyse; Uebgn. im chem. Laboratorium. — Magnus: samarit. Grammatik, mit Uebgn. im Uebersetzen des samarit. Pentateuchs; syr. Schriftsteller; arab. Schriftsteller. — Marbach: Experimentalphysik; Lehre v. Schalle. — Meyer: Experimentalphysik; elementar-mathem. Erläuterungen; Anleitung zu physikal. Experimenten; Seminar. — Nehring: Gesch. der poln. Literatur im 16. Jahrh.; über Adam Mickiewicz und sein Gedicht Pan Tadeusz. — Neumann: über die Quellen der röm. Geschichte; griech. Gesch. vom Frieden des Antalcidas bis zum Tode Philipps von Macedonien; Topographie von Latium. — Poleck: anorgan. pharmac. Chemie; die Gifte in chem. u. forens. Beziehung; Maßanalyse; prakt. Uebungen. — Reifferscheid: lat. Syntax; Plautus' Pseudulus; Seminar. — Römer: Mineralogie; Paläontologie; Geognosie Schlesiens. — Röpell: Gesch. des Mittelalters; Seminar. — Roßbach: griech. Mythologie; Sophokles' Elektra; Seminar; archäol. Gesellschaft. — Rückert: deutsche Wortbildungslehre; Walther von d. V.; germanist. Uebungen. — Schmölders: arab. Grammatik; schwierigere arab. Schriftsteller; syr. Literaturgeschichte mit Proben. — Schröter: analyt. Geometrie; über Determinanten; Seminar. — Stenzler: Sanskrit-Grammatik; schwerere Sanskrit-Schriftsteller. — Tellkampf: Volkswirthschaftslehre; Volkswirthschafts-Politik u. Finanzwissenschaft; Disputatorium. — Websky: Mineral-Chemie; über ausgew. Krystallgattungen; Löthrohr-Probirkunst. — **Drr.** Baumgart: Harmonielehre, 2. Hälfte; Orgelunterricht. — Karow: Gesch. der Lyrik in Europa seit 1815; provenzalische Grammatik mit Proben; Dante's Divina Commedia; keltische Sprachen, bes. Gälisch, und Ossian. — Krainski: polnische Grammatik; poln. Literatur; poln. Kanzelberedsamkeit; russ. Grammatik; slav. Literatur. — Lindner: Gesch. des deutschen Reichs v. Rudolf v. Habsburg bis Karl V; Gesch. d. engl. Revolution unter Carl I u. Cromwell; histor. Uebungen. — Oginski: Gesch. d. Pädagogik; über die Idee der Persönlichkeit; Einleitung in die Philosophie. — Peucker: neugriech. Grammatik; Selbstbiographie des Adamantios Korais. — Schäffer: über die Behandlung des evang. Chorals in S. Bach's Werken; mehrstimm. Gesang. — Scherner: Psychologie der Sprichwörter. — Schultz: Elemente der latein. Handschriftenkunde; kirchl. Kunstalterthümer; über Rafael's Leben u. Werke; archäol. Uebungen. — Suckow: ausgew. Abschnitte v. Plato's Gastmahl. — Weber: Metaphysik. — Zupitza: Uebungen in d. krit. Behandlung mittelhochdeutscher Gedichte; Shakespeare's Hamlet. — **Lectt.** Freymond: Repet. französ. Syntax; Conversatorium über neuere französ. Literatur; Fabeln Lafontaine's. — Fritz: Formenlehre der poln. Grammatik; ein poln. Schriftsteller. — Hr. Aßmann: Zeichnen.

6. Rostock.

I. Theologische Facultät.

Pff. Bachmann: Genesis; die Propheten Joel, Amos, Obadja, Micha; Conversatorium üb. die Asaph- u. Korah-Psalmen. — Dieckhoff: Kirchengesch. Th. 1; Gesch. d. protest. Lehrbegriffs; Conversatorium über Kirchengesch.; katechet. Uebgn. im Sem. — Krabbe: Leben Jesu; Liturgik u. Homiletik; homilet. Uebungen im Sem. — Philippi: Briefe d. Johannes u. Petrus; comparative Symbolik; Conversatorium über die Briefe Jacobi und Judä.

II. Juristische Facultät.

Pff. Böhlau: deutsche Rechtsgesch.; ehel. Güterrecht; Handels- u. Wechselrecht. — Mejer: jurist. Encyklopädie; Kirchenrecht. — Muther: Institutionen; Gajus B. 4; jurist. Literaturgesch.; Civilproceß; Civilproceßpraktikum. — Schwanert: röm. Rechtsgesch.; Pandekten Th. 1; Relatorium. — Wach: Strafrecht; Strafproceß.

III. Medicinische Facultät.

Pff. Ackermann: allgem. Pathologie; prakt. Uebgn. im pathol. Institut; Arzneimittellehre. — Aubert: medic. Encyklop. u. Methodologie; Physiol. der vegetat. Functionen; physiol. Uebgn. — Henke: Anatomie Th. 2; histolog. Uebgn.; Topographie der Bewegungen. — König: allgem. Chirurgie; spec. Chirurgie der Extremitäten mit bes. Berücksichtigung d. Operationslehre; Operationscursus; chirurg. Klinik. — F. E. Schulze: allgem. Gewebelehre; mikrosk.-anatom. Uebungen; vergl. Anatomie Th. 2. — Thierfelder: Krankhh. d. Nervensystems; Herzenskrankhh.; medic. Klinik u. Poliklinik. — Winckel: Geburtskunde; Pathol. u. Therapie der Geburt; gynäkol. Klinik. — v. Zehender: Augenheilkunde Th. 1; Augenoperationscursus; Augenklinik. — **Dr.** Brummerstädt: Frauenkrankheiten; geburtshülfl. Operationscursus; über gynäkol. Untersuchung.

IV. Philosophische Facultät.

Pff. J. Bachmann: Einl. in die Mischna mit Proben. — L. Bachmann: Euripides' Bacchantinnen; über griech. u. röm. Mythographen; Valerius Flaccus' Argonautica. — Bartsch: deutsche Metrik; über Goethe's Faust; provençal. Literaturgesch.; deutsch-philol. Sem. — Becker: Lehre vom Anbau d. Feldgewächse; Feldmeßkunst. — Fritzsche: Aeschylos' Agamemnon; Aristophanes' Frösche; griech. Literaturgesch.; Terenz' Eunuchen; Seminar. — Karsten: Integralrechnung; Experimentalphysik Th. 1; Geologie. — Roeper: Anfangsgründe der Pflanzen-Anatomie; allgem. Botanik mit Uebgn.; botan. Excursionen. — Rösler: Nationalökonomie; Finanz- u. Militärverwaltungsrecht. — Schirrmacher: Gesch. der ersten franz. Revolution; Gesch. Großbritanniens im 17. u. 18. Jahrh.; histor. Sem. — Schulze: Experimentalchemie; agriculturchem. Uebgn.; chem. Prak-

ticum. — Drr. Cohen: Geburtshülfe der größeren Hausthiere; Demonstratt. u. Operationsübungen im Krankenstall; Veterinärpolizei u. gerichtl. Thierheilkunde. — Philippi: hebr. Grammatik; arabische Grammatik mit Uebersetzungsübgn.; Elemente des Sanskrit desgl.; 5. Buch Mose in der exeget. Gesellschaft. — Robert: cours de grammaire française; cours pratique de langue franç.; histoire de la littérature franç. — v. Roda: liturg. u. Kirchengesang. — Weinholtz: Grundlehren des Ideismus; philos. Conversatorium.

Ausführlichere Kritiken

erschienen über:

Barbier de Meynard, Maçoudi. V. (Von Weil: Heid. JB. 1.)
Bastian, Ostasien. III—V. (Von Gottschall: Bl. f. lit. U. 8 f.)
Böcker, de statu justitiae etc. (Von Vandenesch: A. Lit.-Z. 7.)
Bouillier, du principe vital. (Von v. R.-M.: Heid. JB. 3.)
Bruckbach, Wegweiser. (Von H.: A. Lit.-Z. 7.)
Christ, Pindar. (Von Schnitzer: Heid. JB. 4.)
Cremer, Wörterbuch der N. T. Gräcität. (Von Ko.: Z. f. luth. Theol. 2 S. 295.)
Delitzsch, Handwerkerleben. (Von Str.: Ebd. S. 327.)
Dräger, Tacitus Agricola. (Von H. Koziol: Z. f. d. östr. G. 1.— Von Chr. Bähr: Heid. JB. 57.)
Egger, Lesebuch. II. (Von E. Schwab: Z. f. d. östr. G. 1.)
Emminghaus, Armenwesen. (Von Löning in f. Z. 3.)
Ewald, Propheten. (Von W.: Z. f. luth. Th. 2 S. 287.)
Gocje et Jong, Kitabo-'l-Oyun. III. (Von Weil: Heid. JB. 1.)
Greve, Himmelfahrt. (Von A.: Z. f. luth. Th. 2 S. 299.)
v. Hartmann, Philosophie des Unbewußten. (Replik u. Duplik: Z. f. Ph. u. ph. Kr. 56, 1.)
Häusser, Schriften. I. (A. A. Z. 38.)
Hebler, Aufsätze. (Von S.: Ebd. 36.)
Hinschius, Kirchenrecht. (Von Roßhirt: Heid. JB. 56.)
Hoffmann, philos. Schriften. II. (Von Rabus: Ebd. 1870. 4.)
Keinz, Indiculus. (Von W. Wattenbach: Ebd. 2.)
Klein, das römische Mainz. (Von Chr. Bähr: Ebd. 1869. 56.)
Landau, Decamerone. (Von Liebrecht: Ebd. 1870. 5.)
Lasson, Eckhart. (Von H. Rückert: Bl. f. lit. U. 8.)
Mauthner, Ophthalmoskopie. (Von Schröter: Arch. d. Heilk. XI. 2.)
Mönckeberg, die erste Ausgabe von Luther's kl. Katechismus. (Von Kn.: Z. f. luth. Th. 2 S. 349.)
Oertel, Paulus. (Von E. E.: Ebd. S. 302.)
v. Oettingen, Moralstatistik. I. 2. (Von Bruch: Prot. KZ. 7.)
Pfleiderer, Religion. (Von Wirth: Z. f. Ph. 2c. 56, 1.)
Philippi, B. Henoch. (Von Ke. u. G.: Z. f. luth. Th. 2 S. 313.)
Rajna, Morgante. (Von Liebrecht: Heid. JB. 5.)
Rodbertus-Jagetzow, Creditnoth. (Von W. Haffer: Nordd. landwsch. Z. 12 f.)
Schmelzer, Studien. (Von Kayser: Heid. JB. 2 f.)
Schmid, C., Darwin's Hypothese. (Von Dr. St.: A. Lit.-Z. 7.)
Schmid, F. X., Ethik. (Von Wirth: Z. f. Ph. 2c. 56, 1.)
Schmidt, Platon's Kratylus. (Von Kayser: Heid. JB. 2.)
Schweizer-Sidler, lateinische Formenlehre. (Von Scholl: Bl. f. d. bayer. Gsch. VI. 4.)
Trautmann, Zersetzungsgase. (Von Siegel: Arch. d. Heilk. XI. 2.)
Tschischwitz, Hamlet. (Von v. R.-M.: Heid. JB. 59.)
Ussing, Erziehungswesen. (Von Chr. Bähr: Ebd. 1870. 4.)
v. Velsen, Aristoph. Equites. (Von Dr. Stanger: Z. f. d. östr. G. 1.)
Waugemann, Knak. (Von Str.: Z. f. luth. Th. 2 S. 367.)
Weidner, Comm. zu Vergil. (Heid. JB. 60.)
v. Widdern, Rhein. (Von Klein: Ebd. 1870. 5.)
Wilmanns, Walther v. d. V. (Von E. Martin: Ebd. 1869. 58.)
Zimmermann, Leibniz und Lessing. (Von Dr. A. Richter: Z. f. Ph. u. ph. Kr. 56, 1.)

Wichtigere Werke der ausländischen Literatur.

Französische.

Bachelin, A., description d'un commentaire de l'Apocalypse, manuscrit du 12. siècle compris dans la bibliothèque de Son Exc. le marquis d'Astorga. Avec figures. (48 p. gr. 8. et 4 pl.) Paris.

Bellecombe, A. de, histoire universelle. 2. partie. Histoire générale, politique, religieuse et militaire. T. 14 (1108 — 1180). (590 p. 8.) Cahors. 5 fr.

Bertrand, J., traité de calcul différentiel et de calcul intégral. Calcul intégral. Intégrales définies et indéfinies. (XII, 725 p. 4.) Paris. 30 fr.

Chatel, A., Napoléon III et l'opposition. (136 p. 8.) Bourgoin.

Dollfus-Ausset, matériaux pour l'étude des glaciers. T. 8. 3. partie. Observations météorologiques et glaciaires. Résumé et aide-mémoire. (489 p. 8.) Paris. 20 fr.

Haussonville, comte de, l'église romaine et le premier Empire, 1800—14, avec notes, correspondances diplomatiques et pièces justificatives entièrement inédites. T. 5. (582 p. 8.) Paris.

Skandinavische.

(Zu beziehen durch A. Frisch' Skandinav. Sortiment in Leipzig.)

Ahlqvist, A., Aennu några ord om konung Erik XIV's död. (24 S. 8.) 6 Ngr.

Algreen-Ussing, F., Efterretninger om Kallundborg. Mit 3 Abbildgn. (176 S. 8.) 1 Thlr.

Bergoljefyndigheten, Om, i Dalarnes siluriska formation. (16 S. 8.) 5 Ngr.

Folkböcker, Gamla svenska, ånyo utgifna. 5. 6. Heft. (24, 20 S. 12.) à 2 Ngr.
Nr. 5. Grisilla. Nr. 6. Fortunatus.

Geelmuyden, C. T. H., Lærebog i Navigationen. 3. Band. Azimuth-Tabeller. (8.) 22½ Ngr.

Generalkaart over Sjælland, Møen, Laaland og Falster i 1/160,000 af den sande Størrelse. Udgivet af Generalstaben. 3 Blade. 2 Thlr. 12 Ngr.

Hill, C. J., Matheseos fundamenta nova analytica. Pars III. Sect. I. Cap. XIV—XVI. Calculus differentialis et integralis. (IV, 136, 28 S. nebst 4 Bll. Tabb. 4.) 2 Thlr.

Holberg, L., Comedier i tre Bind udgivne ved F. L. Liebenberg. I. Bd. 1. Heft. (S. 1—128. 8.) 7½ Sgr.
Eine neue, zeitgemäß ausgestattete Ausgabe der Holberg'schen Comödien war ein Bedürfniß.

Holek, C. G., den danske Statsforfatningsret. Udgivet efter Forfatterens Død ved C. Goos og J. Nellemann. compl. (744 S. 8.) 4 Thlr.

Holm, E., Danmarks politiske Stilling under den franske Revolution fra 1791—97, særlig med Hensyn til Sverige. (178 S. 8.) 1 Thlr.

Ignatius, C. E. F., renseignements sur la population de Finlande. (37 S. 8. nebst 9 statist. hist. Karten 4.) 1 Thlr.

Klint, A. H., le miracle de Théopile de Rutebeuf. Revu sur les manuscrits etc. (IV, 28 S. 4.) 16 Ngr.

Matzen, M., hvorfor jeg er bleven tydsk. Selvbekjendelse. (208 S. 8.) 1 Thlr. 3 Ngr.

Mentzer, T. A. v., Atlas öfver Sveriges län jemte statistiska uppgifter. 2.—4. Heft. (12 Karten nebst Text in Fol.) 2 Thlr. 12 Ngr.

Pio, L., Sagnet om Holger Danske, dets Udbredelse og Forhold til Mythologien. (102 S. 8.) 18 Ngr.

Resultaterne af Folketællingen i Norge i Januar 1866. Udgivne af Departementet for det Indre. 2. Heft. (Schl.) (8.) 20 Ngr.

Rink, H., Eskimoiske Eventyr og Sagn. Oversatte efter de indfødte Fortællers Opskrifter og Meddelelser. (VI, 376 S. gr. 8. Mit Holzschn.- u. Farbendrucktaff. nebst Abb. im Text.) 3 Thlr.
Der Verfasser, Inspector für Südgrönland, hat einen 7jähr. Fleiß verwandt, um diese Arbeit in vorliegender Vollständigkeit zu ermöglichen. Durch interessante Abbildungen unterstützt, hat dies Buch einen bleibenden Werth.

Tabeller vedkommende Norges Handel og Skibsfart i Aaret 1867. Udgivne af Departementet for det Indre. (4.) 20 Ngr.

Auctionen.

(Mitgetheilt von der Antiquariats-Buchhandlung Kirchhoff u. Wigand.)

2. April in Stockholm (A. Bonnier): Bibliothek des Prof. Axel Erdmann.

4. April in Leipzig (List u. Francke): Bibliothek des Dr. jur. Des Arts in Hamburg 2c.

Nachrichten.

Die außerordentl. Professoren Dr. E. W. E. Hübner und Dr. Adolf Tobler in Berlin sind zu ordentl. Professoren in der dortigen philosophischen Facultät ernannt worden.

In Bern hat sich der Dr. Fr. Ad. Bülau für deutsche Literatur habilitiert.

Dem Lehrer der Landwirthschaft an der Akademie Eldena Oekonomierath Dr. Rohde ist der Titel Professor beigelegt worden.

Am 13. Februar † im Haag der frühere Oberbibliothekar der dortigen königl. Bibliothek, Herausgeber der Monuments Typographiques, Johann Wilhelm Holtrop, 63 Jahre alt.

Mitte Februar † in Kopenhagen der Professor der Zoologie an der dortigen Universität Dr. Kroyer.

In Paris † kürzlich der berühmte Numismatiker Jules Sabatier.

Berichtigung.

In Nr. 5, S. 123 d. Bl. ist der Preis der Ausgabe des Agricola von Rücking fälschlich auf 20 Sgr. angegeben. Er beträgt nur 6 Sgr.

Literarische Anzeigen.

ERGÄNZUNGSBLÄTTER,

1870, 4. Heft. [42

Geschichte: Historische Literatur, von J. J. Honegger. — Nekrolog.
Unterrichtswesen: Die Schulreformbewegung.
Geographie: Vergleichende Erdkunde, von O. Peschel. — Protestanten und Katholiken in Preussen.
Naturwissenschaft: Arbeitstheilung in der Natur. v. Häckel.
Astronomie: Ueber die neuesten Fortschritte auf dem Gebiete der Astronomie. — Die Wärmestrahlung des Mondlichtes, von Dr. Klein. — Nekrolog.
Physiologie und Medicin: Zellstoff im Darm der fleischfressenden Thiere und des Menschen. — Stickstoffoxydul als ästhetisches Mittel. — Chloralhydrat u. Stryehnin. — Nekrolog.
Handel und Verkehr: Die schweizerische Alpenbahn, II, von C. Kind. — Amerikanische Finanzen, von Dr. J. Minoprio. — Nekrolog.
Landwirthschaft: Luftwechsel in Stallungen. — Nothfutterstoffe. — Mähemaschinen. — Der Dampfpflug in der Provinz Sachsen. — Nekrolog.
Fischerei: Zur Austernzucht. — Der Walfischfang.
Kriegswesen: Die Panzerschiffe der Gegenwart und der nächsten Zukunft, von C. v. Sarauw. — Nekrolog.
Politische Uebersicht, von v. Wydenbrugk.
Illustrationen: Kartenskizze der schweizerischen Alpenbahnen. — Türkisches Kasemattenschiff und Amerikanischer Monitor.

BIBLIOGR. INSTITUT in Hildburghausen.

Monatshefte für Musikgeschichte, herausgeg. von der Gesellschaft für **Musikforschung**. 2. Jahrgang. Berlin bei T. Trautwein (M. Bahn). 2 Thlr. [52
Monatlich erscheint ein Heft in gr. 8.

Die Aufgabe dieser Zeitschrift besteht in der ausschliesslichen Pflege der Musikgeschichte und deren Nebenfächer und soll sowohl dem Fachmanne als Organ dienen, als dem Musikfreunde zur Belehrung und Unterhaltung. Das Programm ist durch jede Buchhandlung zu beziehen. Beitrittserklärungen als Mitglied nimmt Herr Rob. Eitner in Berlin entgegen.

Verlags-Bericht
von [49
Mauke's Verlag (Hermann Dufft).
Jena 1869.

Grimm, C. L. W. Institutio theologiae dogmaticae evangelicae historico-critica. Editio secunda. Preis 2 Thlr.
Fortlage, Dr. C. Sechs philosophische Vorträge. Preis 1 Thlr. 10 Ngr.
Schmidt, M. Pindar's Olympische Siegesgesänge griechisch und deutsch. Preis 2 Thlr.
Senft, Dr. Ferd. Lehrbuch der Mineralien- und Felsartenkunde. Preis 2 Thlr.
Heumann-Hesse, Handlexicon zu den Quellen des römischen Rechtes. Vierte Auflage. Preis 3 Thlr.
Girtanner-Langenbeck, Rechtsfälle zu Puchtas Pandecten. Vierte Auflage. Preis 2 Thlr.
Unger, Dr. Jos. Die Verträge zu Gunsten Dritter. Preis 24 Ngr.
Ihering, Dr. Rud. Ueber den Grund des Besitzesschutzes. Zweite Auflage. Preis 1 Thlr. 15 Ngr.
Ihering, Unger, Bähr und Wunderlich, Jahrbücher für die Dogmatik des heutigen römischen und deutschen Privatrechts. Bd. X. Preis 2 Thlr.
Hallier und Zürn, Zeitschrift für Parasitenkunde. Bd. I mit 6 lith. Tafeln. Preis 3 Thlr.

Bei **S. Hirzel** in Leipzig erschien soeben: [57

Mittelhochdeutsches
Handwörterbuch
von **Dr. Matthias Lexer**,
o. ö. Prof. der deutschen Philologie in Würzburg.

Zugleich als Supplement und alphabetischer Index zum
Mittelhochdeutschen Wörterbuche
von **Benecke-Müller-Zarncke.**
Zweite Lieferung.
Gr. 8. Preis: 1 Thlr.

Dr. H. C. L. Barkow's neuestes Werk. [51

In der Königlichen Universitäts-Buchhandlung von **Ferd. Hirt** in **Breslau** erschienen so eben und sind durch jede Buchhandlung zu beziehen:

Die Verkrümmungen der Gefässe.
Von
Dr. H. L. C. Barkow.
Geheimem Medicinalrath und Professor in Breslau.

Mit 12 in den Text gedruckten Holzschnitten u. XIX Tafeln in lithographischem Farbendruck. Imper.-Folio. Geb.: 14 Thlr.

Der Verfasser hat durch dieses Werk eine wesentliche Lücke in der pathologischen Anatomie über einen Gegenstand ausgefüllt, der ungeachtet seiner Wichtigkeit in neuerer Zeit fast vollständig vernachlässigt worden ist. Es sind in dem Werke die Verkrümmungen sämmtlicher Gefässe, der Lymph-Gefässe, der Venen und der Schlagadern abgehandelt worden. Vorzüglich sind aber die letzteren eingehenderen Betrachtungen unterworfen, nach den verschiedenen Gegenden, an welchen sie vorkommen, dargestellt, und nach der Verschiedenheit der Ursachen, welche sie bedingen, gewürdigt.

Die textliche Ausstattung des Werkes ist ausgezeichnet. Die Lithographien sind in dem Atelier von Henry in Bonn meisterhaft ausgeführt.

Die unterzeichnete Verlagshandlung beehrt sich ergebenst anzuzeigen, daß soeben ein ausführlicher Prospect über **bedeutende Preisherabsetzungen** der aus dem früher Ed. Leibrock'schen Verlage in Braunschweig in den ihren übergegangenen hervorragenden **technischen** und **mathematischen Werke** ausgegeben wurde. Derselbe enthält u. A. die bedeutenden Werke von: Boole-Carmichael-Chasles-Cournot-Moseley-Scheffler-Schnuse ꝛc. ꝛc. und steht Interessenten auf directes geneigtes Begehren **gratis** und **franco** zu Diensten.

Berlin, im Febr. 1870.

Die Verlagshandl. von H. Ebeling u. S. Plahn.
53] Karls Str. 16.

Antiquarischer Bücherverkehr.

H. F. Münster's Antiquariat in **Verona**, via alla Scala. Lager seltener und werthvoller Werke aus allen Fächern der Wissenschaft zu billigen Preisen.
Cataloge gratis und franco. [36

K. F. Koehler's Antiquarium in **Leipzig**, Poststr. 17. Bedeutendes Lager wissenschaftlicher Werke.
Cataloge gratis und franco. [3

Druck von W. Druguliu in Leipzig.

Literarisches Centralblatt

für Deutschland.

Nr. 12.] Herausgeber und verantwortlicher Redacteur Prof. Dr. Fr. Zarncke. [1870.

Verlegt von Eduard Avenarius in Leipzig.

Erscheint jeden Sonnabend. 12. März. Preis vierteljährlich 2 Thlr.

Inhalt:

Krenkel, Religionseid und Bekenntnißverpflichtung.
Beuder, Geschichte der philos. u. theolog. Studien in Ermland.
Carlyle, Geschichte Friedrich's II. 6. Bd.
Briefe der Herzogin Sibylla von Jülich-Cleve-Berg an ihren Gemahl, hrsg. von Burkhardt.
Naumann, Beiträge zur Vor- oder Anrede der 10. Auflage von Büchner's „Kraft und Stoff".
Eichler, Balanophoreae Brasilienses.
Milde, monographia Botrychiorum.
Droste-Hülshoff, die Vogelwelt der Nordsee-Insel Borkum.
Dove, klimatologische Beiträge.
Trautmann, die Zersetzungsgase als Ursache zur Weiterverbreitung der Cholera.
Mair, Handbuch des ärztlichen Dienstes.
Seligmann, die Antigone des Sophokles.
Formiggini, la div. commedia, traduz. ebraica.
Joly, Benoit de St. More et le Roman de Troie.
Riffen, das Templum.
Hauptmann, Lehre von der Harmonik.
Tiersch, System und Methode der Harmonielehre.
Noch l, Richard Wagner.
v. Berg, Pürschgang im Dickicht d. Jagd- u. Forstgeschichte.
Vorlesungen im Sommersemester 1870: 7. Jüdisch-theol. Sem. zu Breslau. 8. Jena. 9. Tübingen. 10. Basel. 11. Göttingen.

Theologie.

Krenkel, Max, Religionseid und Bekenntnißverpflichtung. Sendschreiben an Herrn Dr. G. A. Fricke. Heidelberg, 1869. Bassermann. (1 Bl., 166 S. gr. 8.) 24 Sgr.

Herr Prof. Dr. Fricke hatte in einer in der Allg. Kirchenzeitung veröffentlichten Besprechung der früher von dem Verf. erschienenen Broschüre über den Sächsischen Religionseid die in Sachsen herkömmliche Bekenntnißverpflichtung für durchaus unbedenklich erachtet, namentlich aber die Consequenz abzuwehren versucht, daß die (inzwischen erfolgte) Abschaffung des Religionseides für Lehrer auch die Abschaffung der übrigen Verpflichtungsformeln für Geistliche und Kirchenbeamte nach sich ziehen müsse. Dies ist der Anlaß des gegenwärtigen Sendschreibens, welches die schwankende und widerspruchsvolle Stellung der modernen Vermittlungstheologie zu der Bekenntnißverpflichtung einer scharfen und schlagenden Kritik unterzieht, und namentlich gegenüber der beliebten und doch so unklaren Unterscheidung von Substanz und Formulierung, Geist und Buchstaben der Bekenntnisse den geschichtlichen Sinn jener Verpflichtung in ein helles Licht stellt. Der Verf. zeigt, daß man mit dem Religionseide ursprünglich eine unbedingte und buchstäbliche Verpflichtung beabsichtigt habe; daß dagegen die 1811 und 1862 vorgenommenen Abänderungen der alten Eidesformel vom Jahre 1602, ebenso wie alle modernen Umdeutungen und Abschwächungsversuche des Wortlautes der gegenwärtig geltenden Verpflichtung zweideutig, haltlos und widerspruchsvoll sind. In bündiger, oft ergötzlicher Weise führt er die hochtrabenden Phrasen, mit denen man noch immer den Bekenntnißeid vertheidigen möchte, auf ihren wahren Werth und Gehalt zurück, bekämpft den Symbolzwang selbst als fruchtlos, sittlich unzuläßig und unprotestantisch, weist die von seiner Aufhebung befürchteten Gefahren als erträumte zurück und empfiehlt schließlich die anderwärts bereits durchgeführte Umwandlung des Bekenntnißeides in eine weitherzige Form der Verpflichtung, welche der freien wissenschaftlichen Bewegung nicht bloß den Bekenntnißschriften, sondern auch dem Bibelbuchstaben gegenüber Raum lasse. Nur als vorläufige Abschlagszahlung, in deren Forderung auch die Vermittlungstheologen einstimmen müssen, verlangt er den sofortigen Wegfall der eidlichen Form der Verpflichtung, womit freilich wenig geholfen sein wird. Ein doppelter Anhang erzählt 1) die Geschichte des Sächsischen Religionseides und bespricht 2) die symbolische Geltung der nach 1580 in Sachsen veröffentlichten Bekenntnißschriften.

Indem Ref. sich mit den vom Verfasser aufgestellten Gesichtspunkten in allem Wesentlichen einverstanden erklärt, wünscht er dieser neuen Schrift recht viele aufmerksame Leser namentlich in den maßgebenden Kreisen und einen ähnlichen praktischen Erfolg, wie ihn die frühere Broschüre über den Sächsischen Religionseid aufzuweisen hat. Ref. verkennt nicht, daß die Frage nach der Vereinbarkeit der kirchlichen Lehrfreiheit mit dem Bestande eines bestimmten kirchlichen Gemeinwesens ihre theoretischen Schwierigkeiten hat. An sich hat ja freilich die Lehrfreiheit innerhalb einer bestimmten Kirche ihre natürliche Schranke an dem dieser Kirche eigenthümlichen religiösen Princip; soll aber die Sonderexistenz derselben überhaupt die Erhaltung lohnen, so muß dieses Princip eine innere Entwickelung zulassen, und je universeller der Geist eines religiösen Gemeinwesens ist, desto weniger wird es jemals gelingen, eine für alle Zeiten genügende Formulierung dieses Principes zu finden. Vielmehr werden bei fortschreitender Entwicklung des religiösen Bewußtseins alle zu irgend einer Zeit aufgestellten Bekenntnißformeln allmählich veralten. Jedes den Dienern der evangelischen Kirche abgeforderte Gelöbniß wird sich also, falls diese Kirche sich nicht selbst den Todtenschein ausstellen will, ausdrücklich nur auf deren religiöse Grundsätze, nicht aber auf einen bestimmten Dogmencomplex oder auf sogenannte übernatürliche Geschichtsthatsachen erstrecken dürfen. Die fortschreitende Erkenntniß des in jenen Grundsätzen enthaltenen religiösen Gehaltes muß unzweideutig der freien Forschung anheimgestellt und zugleich Vorsorge getroffen werden, daß auch die jeweilig bestehende Verpflichtungsformel selbst durch die verfassungsmäßige Selbstbestimmung der Kirche den wechselnden Zeitbedürfnissen angepaßt werde. Nur so wird in die Kirche ein gesundes Leben zurückkehren und mit dem alle Entwicklung hemmenden Symbolzwang zugleich die nachgerade unerträglich gewordene kirchliche Parteiherrschaft gebrochen werden. Die Gefahr, daß trotzdem der religiöse Geist der Kirche von ihren Dienern völlig verleugnet werden könne, wird gerade in dem Maße schwinden, als nach Entfernung künstlicher Hemmnisse dieser Geist sich frei zu entfalten vermag. Völlig Fremdartiges wird dann von der sich selbst zurückgegebenen Gemeinschaft von selbst ferngehalten oder ausgeschieden werden, und für die seltenen Fälle, in denen etwa doch noch einem argen Mißbrauche der Lehrfreiheit zu steuern wäre, werden sich ganz von selbst die den jedesmaligen Zeitverhältnissen entsprechenden Formen finden. So lange aber eine bestimmte Partei durch äußere Zucht- und Zwangsmittel der Kirche ihr ausschließliches Gepräge aufzudrücken unternimmt, besteht statt jener

eingebildeten die sehr ernstliche Gefahr, daß die Diener der Kirche immer mehr dem Geistesleben der Gegenwart, die Glieder der Kirche aber dem die Kirche zusammenhaltenden religiösen Geiste entfremdet werden.

Zeitschrift für die gesammte lutherische Theologie u. Kirche, fortgeführt v. Fr. Delitzsch u. H. E. F. Guericke. 31. Jahrg. 2. Q.-Hft.

Inh.: W. Wolff, die ersten Anfänge der Logoslehre im Alten Testament. — W. Engelhardt, die Abendmahlslehre des Justinus Martyr. — G. Kaweran, zur Geschichte der in der luther. Kirche üblichen Spendeformeln. — A. G. Döhler, die Lehre vom Wucher. — Miscellen. — Allgem. kritische Bibliographie.

Allgem. kirchl. Zeitschrift. Hrsg. von D. Schenkel. 11. Jahrg. 2. u. 3. Heft.

Inh.: Christenthum und Kirchenthum. — Holtzmann, ein Votum für die Civilehe. (Rede.) — R. Seydel, über die evangelischen Wunderberichte. — Ein Beitrag zur Pathologie der modernen Gläubigkeit. — Das Concil und die Opposition auf demselben. — Kirche und Schule im Siebenbürger Sachsenland. — Zur Abwehr. — Kirchliche Mittheilungen 2c.

Zeitschrift für Protestantismus u. Kirche. Hrsg. von J. Ch. K. v. Hofmann u. A. N. F. 59. Bd. 2. Heft. Februar.

Inh.: Die geistliche Schulaufsicht. Eine brüderliche Ermunterung. — Die vereinigte Generalsynode zu Ansbach im J. 1869. — Etwas aus dem „Visitationsbuch".

Monatsblätter für innere Zeitgeschichte. Hrsg. von H. Gelzer. 35. Bd. 1. Heft. Januar.

Inh.: Deutschlands Beruf u. das röm. Concil. (Vorwort zum 35. Bd.) — Die Schulfrage der Gegenwart. Von einem nordd. Schulfreund. — Aus dem Leben und Wirken eines Arztes. Ein deutsches Lebensbild. — H. Krätzinger, Confession und Fürstenpolitik. (Ein Uebersichtsbild zur Geschichte der Propaganda an den Höfen.)

Theol. Quartalschrift. Hrsg. von v. Kuhn u. A. 52. Jahrg. 1. Q.-Hft.

Inh.: Reinke, über die angebliche Veränderung des masoretischen Textes: Jes. 19, 18. — Reusch, ein neuer Itala-Codex. — Aberle, die Berichte der Evangelien über die Auferstehung Jesu. — Zingerle, über und aus Reden von zwei syrischen Kirchenvätern über das Leiden Jesu. — Recensionen.

Mittheilungen u. Nachrichten für die evangel. Kirche in Rußland hrsg. von W. Müller. N. F. 3. Bd. Januar.

Inh.: Vorwort. Von M. — Bericht über den gegenwärtigen Stand der Emeritaleasse der Prediger des St. Petersb. Ev.-Luther. Cons.-Bezirks. — Kirchliche Nachrichten und Correspondenzen. — Literärische Anzeigen.

Allgem. Kirchenzeitung. 49. Jahrg. Nr. 6 u. 7.

Inh.: Luther u. die Doppelehe des Landgrafen Philipp von Hessen. (Schluß.) — Die Unterstützungskasse in Rußland im J. 1868. (Schl.) — Einige Worte über die Unfehlbarkeitsadresse von J. v. Döllinger. — C. Abt, Ansprache auf der Pastoralsynode im Herzogth. Braunschweig. — Canones de Ecclesia Christi. — Kirchliche Nachrichten u. Mittheilungen.

Protest. Kirchenzeitung. Hrsg. von P. W. Schmidt. Nr. 8 u. 9.

Inh.: O. Bagge, zur Katechismusfrage. 2. — Katholische Unionsgedanken. (Referat über Pichler's „wahre Hindernisse".) — Literatur. — Correspondenzen und Nachrichten.

Nordd. Protestantenblatt. Hrsg. von C. Manchot. 3. Jahrg. Nr. 8.

Inh.: A. Lammers, milde Stiftungen. — Der Protestantenverein in Greifswald an Prof. Baumgarten. — A. Walle, die Verwünschung des Feigenbaums. — M. Baumgarten, der Protestantenverein u. das Bekenntniß. — L. Pfnor, aus dem Großherzogth. Hessen. — Die Bekenntnißfrage im Hamburger Protestantenverein.

Lutherische Kirchen-Zeitung. Unter Mitwirkung von C. Scheele 2c. 1. Bd. 1. Heft. Januar. Berlin, Schlawitz.

Inh.: Vorwort. — Die geistl. Gefahren des Synodallebens u. ihre Rückwirkung auf die Kirche. — Die Grundschäden der preuß. evangel. Landeskirche. 1. 2. — Die deutsche Kunst, die deutsche Reformation und der Unionismus. 1. 2. — Ein Beitrag zur Bekenntnißfrage. 1.

Pastoralblatt f. die evang. Kirche. Hrsg. von E. Ohly. 6. Jahrg. Nr. 3 u. 4.

Inh.: Schott, wider die Casualreden. — Werner, Traubibeln in Württemberg. — Ein Wort über die wissenschaftl. Fortbildung des prakt. Geistlichen. — Engelhardt, die zweite Ehe. — In welchem Falle darf der evang. Geistliche eine Trauung verweigern? — Bücherschau.

Neue Evangel. Kirchenzeitung. Hrsg. von H. Meßner. Nr. 8.

Inh.: Dr. Pichler über Leibniz u. gegen Rom. — Züge aus dem inneren Leben der evangel. Gemeinden Spaniens. — Predigten während des Concils. — Die neueste Evangelienkritik. — Aus Madagaskar. — Corresp., Literatur.

Allgem. ev.-luther. Kirchenzeitung. Nr. 8.

Inh.: Eine Zeitbetrachtung. 3. — Die Selbständigkeit der ev.-luther. Landeskirche Hannovers. — Kritik des modernen Zeitbewußtseins. (Forts.) — Korrespondenzen. — Kirchl. Nachrichten 2c.

Geschichte.

Geschichte der philosophischen und theologischen Studien in Ermland. Festschrift des k. Lyceum Hosianum zu Braunsberg zu seiner 50jähr. Jubelfeier sowie zur Erinnerung an das 300jähr. Bestehen der Hosianischen Anstalten überhaupt. Herausgegeben von Prof. Dr. Jos. Bender. Braunsberg, 1868. (178 S. Imp.-8.)

Die vorliegende Festschrift giebt im ersten Abschnitt (p. 1—20) einleitende Bemerkungen über die culturhistorische Stellung Preußens im allgemeinen und Ermlands im besondern. — Was bis auf Winrich v. Kniprode, unter welchem der deutsche Orden seine Blüthe erreichte, in Preußen für die Wissenschaften geschehen war, hatte sich auf das für die unmittelbaren Bedürfnisse des Staates und der Kirche Nothwendigste beschränkt. Der Orden selbst war dem gelehrten Mönchsthum nicht sonderlich hold gewesen. W. v. Kniprode dagegen sorgte nicht nur für Anlegung von Volksschulen namentlich in den Städten, sondern hielt an seinem Hofe Theologen, um die Ordensbrüder zu unterweisen, und richtete eine Rechtsschule für seine künftigen Beamten ein. Der Hochmeister Konrad Zöllner v. Rothenstein faßte sogar den Plan, in Kulm eine Landesuniversität zu gründen; doch kam derselbe nicht zur Ausführung. Der zweite Thorner Friede 1466 wurde für Ermland in sofern verhängnißvoll, als er das mit der Kirchentrennung vollendete Ausscheiden Ermlands aus der Verbindung mit dem übrigen Preußenlande vorbereitete, und durch den Petrikauer Vertrag 1512 kam das Land unter polnische Oberhoheit. Ermland hatte nun die schwierige Aufgabe, gegenüber dem jungen Protestantismus, welcher sich die Hebung des Schulwesens sehr angelegen sein ließ, durch Gründung neuer Schulen und durch Hebung der alten ein neues, frisches, geistiges Leben anzufachen, und als 1544 die Universität zu Königsberg gegründet wurde, da berief der Bischof Stanislaus Hosius 1565 den Jesuitenorden nach Ermland, um unter seiner Leitung in Braunsberg eine Bildungsanstalt für den Klerus zu errichten.

Der zweite Abschnitt (p. 20—41) enthält eingehendere Bemerkungen über den Bildungsgang und die Bildungsmittel im Ermlande vor den Hosianischen Stiftungen. — Städtische oder lateinische Schulen werden schon seit 1300 erwähnt, so in Elbing, Mühlhausen, Wehlau, Braunsberg, Rössel, Heilsberg und Guttstadt. Klosterschulen der Cistercienser blühten zu Oliva und Pelplin, und auch die Dominikaner und Franziskaner richteten in Preußen an ihren Klöstern Schulen ein, welche als vorbereitende Anstalten für das eigentliche Fachstudium angesehen werden können. Dem theologischen Fachstudium dienten die Kathedralschulen, und mehr für den Laienstand, namentlich für den Adel berechnet war die Schule am bischöflichen Hofe von Ermland, der von 1280—1340 in Braunsberg, von 1340—50 in Wormditt und seit 1350 in Heilsberg seinen Sitz hatte. Als Bischof Hosius die Jesuiten ins Ermland berief, wurde diese Hofschule nach Braunsberg verlegt. In den Kathedralschulen wurde nicht nur Theologie getrieben, sondern auch das kanonische Recht gelehrt, und auch mit der Medicin beschäftigten sich vielfach die Geistlichen, wie denn die Domcapitel sowohl geistliche Juristen als auch Mediciner zu ihren Mitgliedern zählten. So war der berühmte Kopernikus promovierter Doctor der Medicin und ein sehr gesuchter Arzt, dessen Hülfe auch der Herzog Albrecht in Anspruch nahm.

Der folgende Abschnitt handelt von den philosophischen und theologischen Studien am Collegium Hosianum zu Braunsberg, welches 1567 von den Jesuiten eröffnet wurde. Der Orden hatte die Verpflichtung übernommen, den Alumnen diejenige Aus-

bildung zu geben, welche der Priester nöthig hatte, um seiner seelsorgerischen Verpflichtung zu genügen. Dazu gehörte in damaliger Zeit Grammatik, Kirchengesang, Kenntniß des kirchlichen Kalenders oder der Rubriken, Einiges aus der heiligen Schrift, den liturgischen Büchern und den Homilien der Väter, eingehende Anweisung zur Ausspendung der Sacramente und namentlich des Bußsacraments, genaue Kenntniß des Ritus und der kirchlichen Ceremonien. — 1592 wurde ein philosophischer Cursus neben dem theologischen eingeführt. Als 1626 Gustav Adolph Braunsberg einnahm, flohen die Jesuiten nach Rössel, und 1630 kam der aus Danzig berufene evangelische Prediger Andreas Hojev nach Braunsberg und nahm von dem verlassenen Collegium Besitz. 1635 indessen nach Beendigung der schwedischen Invasion kehrten die Jesuiten zurück (p. 41—62).

Der nun folgende Theil der Schrift ist von Dr. Dittrich verfaßt und giebt zunächst eine Geschichte des Lyceums bis zur Aufhebung des Jesuitenordens 1773 durch das Breve des Papstes Clemens XIV „dominus ac redemptor."— Wie in Schlesien, so wurde auch in Braunsberg das Jesuitencollegium in ein Gymnasium umgestaltet und erhielt den Namen akademisches Gymnasium, weil hier auch die akademischen Fächer Theologie und Philosophie gelehrt wurden. 1811 erfolgte die Umgestaltung des akademischen Gymnasiums in das heutige, indem die Philosophie und Theologie in Wegfall kamen. Nach längern Verhandlungen des damaligen Fürstbischofs Joseph von Hohenzollern mit der königl. Regierung, welche eine katholisch-theologische Facultät an der Universität Königsberg zu gründen beabsichtigte, wurde am 19. Mai 1818 durch Allerhöchste Cabinetsordre das Lyceum Hosianum in Braunsberg wiederhergestellt. Den Schluß des ganzen Buches bilden biographische und literarische Notizen über die während ihres fünfzigjährigen Bestehens an der Anstalt thätig gewesenen Docenten.

Referent gesteht, daß er das Buch mit Interesse gelesen und nicht ohne Befriedigung aus der Hand gelegt hat. Wenn auch namentlich in den ersten Abschnitten das gelehrte Material zu sehr in Anmerkungen gehäuft und wohl zu wenig in den Text verarbeitet ist und die Darstellung zuweilen etwas schwerfällig wird, so ist die eingehende, auf gründlichen Quellenstudien beruhende Darstellung doch ein höchst dankenswerther Beitrag für die Kenntniß der geistigen Entwicklung einer Provinz, welcher in mehr als einem Betracht das Interesse des Historikers in Anspruch nimmt. K.—Cl.

Carlyle, Thomas, Geschichte Friedrichs II. von Preußen genannt Friedrich der Große. Deutsch von J. Neuberg, fortgesetzt von Fr. Althaus. 6. Bd. Mit 2 Tafeln. Berlin, 1869. K. Geh. Ober-Hofbuchdruckerei (R. v. Decker). (VIII, 852 S. 8.) 2 Thlr. 7½ Sgr.

Mit diesem sechsten Bande ist die Uebersetzung des im Original schon 1865 abgeschlossenen Werkes vollendet. Die eigenthümliche Darstellung des Verf.'s ist hinlänglich bekannt und bedarf hier keiner näheren Charakteristik, es wurde auch im Centralblatte schon öfter darüber berichtet, zuletzt in Nr. 31 des Jahres 1869. Dieser letzte Band des Werkes enthält die Geschichte vom April 1760 bis zum Tode Friedrich's am 17. Aug. 1786. Die Erzählung ist, wie man sieht, nicht so weitschweifig, wie in den früheren Bänden, der Verf. enthält sich der vielen Abschweifungen auf entlegene Gebiete der Geschichte und bleibt bei seinem Gegenstande. Auch die Geschichte der Schlußjahre des 7jährigen Krieges ist verhältnißmäßig kurz, nur das fünfte Kriegsjahr wird ausführlich beschrieben, da in demselben die Krisis, welche einen für Friedrich günstigen Ausgang möglich machte, sich vollzog und die beiden letzten Jahre auf beiden Seiten eine Ermüdung zeigen, oder, wie der Verf. treffend sagt, „einem Wettrennen mit abgehetzten Pferden gleichen." Neue Forschungen in den Archiven hat der Verf. nicht angestellt, seine Hauptquellen sind die Werke Friedrich's selbst, Tempelhof und Archenholz, aus denen er viele wörtliche Auszüge seiner Darstellung einverleibt, natürlich unterbrochen von seinen eigenen Ausführungen und Reflexionen. Ueber den Hubertsburger Frieden faßt sich Carlyle kurz, da man in unzähligen langweiligen Büchern das Nähere darüber nachlesen könne und von den 158 Artikeln, die man dort zähle, nicht ein einziger gegenwärtig von Interesse sein würde. Dagegen faßt er die Resultate in drei Punkten, in Beziehung auf Deutschland, England und Frankreich, zusammen. Das Hauptergebniß für Deutschland, sagt er treffend, ist: „daß Deutschland Preußen gefunden hat. Preußen kann nicht erobert werden und ist hinfort eine Nation, und in Deutschland giebt es hinfort eine der Großmächte der Welt, eine wirkliche Nation, die sich nicht auf erloschene Traditionen, Papstthum, unbefleckte Empfängniß und dergleichen stützt, sondern auf lebendige Thatsachen, Thatsachen der Arithmetik, Geometrie, Gravitation, Martin Luther's Reformation und dasjenige, woran sie wirklich glauben kann. Eine Nation zu sein — was für ein Vortheil für alle Betheiligten! Wenn Preußen seinem Sterne folgt, wie es wirklich zu thun versucht, trotz gelegentlichen Strauchelns." Im weitern spricht dann der Verf. seine Hoffnung aus, daß Deutschland seine verschiedenen Kinderkrankheiten überstehen möge ohne Tod. Jetzt [der Verf. schreibt vor 1866] befinde es sich „in einem seiner schlimmsten Flußfieber, dem Flußfieber der parlamentarischen Beredsamkeit, oder der Wahlurne, einer der gefährlichsten Krankheiten des nationalen Wachsthums, gegenwärtig äußerst vorherrschend in der Welt, indem alle Nationen überzeugt seien, daß der Weg zum Himmel im Abstimmen und in dem beredten Bewegen der Zunge in den Parlamentshäusern liege." Die zweite Hälfte des Bandes schildert in gedrängter Kürze den Nachmittag und Abend von Friedrich's Leben und handelt von der Wiederherstellung des zertrümmerten Preußens, von den Unruhen in Polen, der Theilung des Reiches, dem bayerischen Kriege, dem Müller-Arnold'schen Proceffe, dem Fürstenbunde, dem Privatleben Friedrich's, seiner letzten Krankheit und dem Tode. Zur Erleichterung der Uebersicht des inhaltreichen Werkes ist ein ausführliches Inhaltsverzeichniß und ein Namen- und Sachregister über alle sechs Bände beigegeben. Auch finden wir zwei hübsche Kärtchen zur Geschichte des siebenjährigen Krieges. Kl.

Briefe der Herzogin Sibylla von Jülich-Cleve-Berg an ihren Gemahl Johann Friedrich den Grossmüthigen, Churfürsten von Sachsen. Aus dem S. Ernest. Gesammt-Archive herausgegeben von Dr. C. A. H. Burkhardt. Veröffentlicht durch den Bergischen Geschichts-Verein. Bonn, Marcus in Comm. (2 Bll., 184 S. 8.) 25 Sgr.

Herr Archivar Dr. Burkhardt zu Weimar hat in der letzten Publication des Bergischen Geschichtsvereins eine Anzahl Briefe der Herzogin Sibylla an ihren nach der Schlacht von Mühlberg gefangen genommenen Gemahl, den Kurfürsten Johann Friedrich, veröffentlicht, die in dem vorliegenden Separatabdruck auch einem größeren Publicum zugänglich gemacht werden. Der Zeit nach liegen die hier mitgetheilten 110 Schreiben zwischen dem 8. September 1546 und dem 4. December 1553. Mit Recht bezeichnet der Herausgeber diese Briefe als „eine der herrlich sten Briefsammlungen des 16. Jahrhunderts", und wenn er den unmittelbar hierauf folgenden Satz — „Abgesehen von Wiederholungen kommt schwerlich diesem Briefwechsel einer gleich an sittlichem Gehalt, an Tiefe des Gemüths, wahrem protestantischen Sinn und ächter Frömmigkeit" — im Hinblick auf andere Frauenbriefe aus dieser Zeit geschrieben hat, wollen wir auch dagegen keine Einwendungen erheben. Die Briefe sind in der That von hohem culturhistorischen Werthe. In ihnen tritt das Denken und Fühlen der schwergeprüften Fürstin in ungeschminkter und zuweilen naivster Weise zu Tage. Wir können durch sie die geistige Atmosphäre, in welcher der bessere Theil unter den Fürsten und Herren der damaligen protestantischen Höfe athmete, ziemlich genau bestimmen. Die meisten dieser Briefe drücken natürlich die

Sehnsucht der Kurfürstin nach der baldigen Befreiung ihres Eheherrn, der verrathen und gefangen ist wie Christus selbst, mehr oder weniger innig, ja bisweilen leidenschaftlich aus. Sie zeigen eine von Gemüth reich begabte Fürstin, die sich in herber Noth durch den naivsten Kinderglauben aufrecht erhält, eine schöne Seele aus dem Zeitalter der Reformation. In episch-biblischem Stile spricht Sibylla ihre Gefühle mit allerdings frauenhafter Breite, aber noch in ganz volksthümlicher Weise aus. Auch die Sprache selbst bietet in ihrer rheinisch-thüringischen Mischung manches Eigenthümliche. — Ein Druckfehler scheint S. 13 vorzuliegen in „gott dem sey eyre lobt vnd dan (dank!) darfor gesaget ewygk"; einige Zeilen weiter unten findet sich vno (vnd!), während wir an dem unmittelbar darauf folgenden Satze — der yungste tag wyrt nycht weyt nycht (sic) seyn — keinen Anstoß nehmen. Auch Seite 22 „dan es yn theyl wol meynen" wird „eyn theyl" zu lesen sein.

Jahrbücher und Jahresbericht des Vereins für meklenb. Geschichte u. Alterthumskunde, hrsg. von G. C. F. Lisch und W. G. Beyer. 34. Jahrg. 1869.

Inh.: **A.** Lisch, über das spätere Kloster Zarrentin südlich bei Schwerin. — Strehlke, Doberan und Neu-Doberan (Pelvlin). — Wigger, über die Stammtafel der alten Grafen von Schwerin. — Beyer, über das Wappen u. die Siegel der Grafen von Schwerin. — Lisch, über das Wappen u. die Siegel der Grafen von Schwerin. — Crull, das Geschlecht der Hahnstert oder Hahnenzagel. — Lisch, Tycho Brahe und seine Verhältnisse zu Meklenburg. — v. Bülow, über die wendischen Schwerine. (Nachträge.) — **B.** Höhlenwohnung von Pölitz; Knochengeräthe von Dobbertin; Alterthümer von Groß-Woltersdorf. — Kegelgrab von Pölitz; Lisch, Gießstätte und Gießform von Holzendorf. — Höhlenwohnungen von Pölitz; v. Bülow, celtische Alterthümer von Görz. — Thönerne Trinkkrüge von Rostock und Schwerin; Foltern von Wittenburg. — Grotefend, Galliena Augusta; römische Münzen von Lübtheen. — Lisch, über das große Siegel der Universität Rostock; Derf., über das Wappen des Geschlechts Pritzbur. — Rennthiergeweih von Stuer; Hirschgeweih aus dem Schweriner See.

Naturwissenschaften.

Naumann, Dr. M. E. A., **Beiträge zur Vor- oder Anrede** der zehnten Auflage der von Dr. Ludwig Büchner verfassten Schrift: „Kraft und Stoff". Bonn, 1869. Cohen u. Sohn. (50 S. gr. 8.) 8 Sgr.

Das Erscheinen dieser Schrift können wir uns nur damit erklären, daß wir voraussetzen, der Verf. habe die auf ihn in der Vorrede zur neuesten Auflage von „Kraft und Stoff" geschehenen Angriffe nicht stillschweigend hinnehmen wollen, um nicht in den Augen des Herrn Büchner und seiner Freunde für besiegt zu gelten. Denn davon abgesehen, wird der Verf. gewiß unsere Ueberzeugung theilen, daß in diesem Kampfe, der mit so gründlich verschiedenen Waffen und von so gründlich verschiedenen Standpunkten aus gekämpft wird, ein Autor, der nach seinen eigenen Worten (Kraft und Stoff, 10. Aufl. CI) beinahe das ganze geistige Feld, auf welchem sich sein Buch bewegt, erst wieder neu entdeckt und demnach auch neu bearbeitet oder bebaut hat, ohne sich direct an Vorgänger oder Zeitgenossen anlehnen zu können, ein Autor, der sich rühmt, seine Mitmenschen von veralteten und schädlichen Vorurtheilen befreit zu haben, ein Autor endlich, der mit zehn Auflagen ins Feld rückt, vor keiner auch noch so schlagenden Replik oder vielmehr Duplik sich beugen wird.

Balanophoreae Brasilienses. Descripsit atque ordinis tribuumque Balanophorearum characteres adjecit A. Gu. Eichler. Accedunt tabulae XVI. (E Martii Flora brasiliensi separatim impressum.) München, 1869. Oldenbourg in Comm. (84 S. Fol.) 8 Thlr.

Botanische Arbeiten der Art wie die vorliegende hat die deutsche Literatur wenige aufzuweisen. Der Verf., bekanntlich seit Martius' Tode Redacteur der Flora brasiliensis, ist als gründlicher Botaniker schon lange bekannt gewesen. Diese Abhandlung ist die erste, welche er publiciert, seitdem er die Redaction der Flora brasiliensis übernommen. Die Balanophoreen waren, trotzdem Gelehrte wie ein Hooker, Hofmeister und Weddell sie studierten, noch immer sehr lückenhaft bekannt; durch die Darlegung der Blüthenentwicklung scheint Eichler sichere Anhaltspunkte für die Bestimmung ihrer Verwandtschaft gewonnen zu haben. — Die Gattungen Cynomorium u. Mystropetalon werden ausgeschieden, sie sind mehr mit den Haloragеen verwandt, indeß die echten Balanophoreen nach Eichler näher zu den Santalineen gehören. Bei der Uebersicht der Gattungen schildert Eichler alle bisher bekannten Genera. Bei der Beschreibung der Arten schildert er nur die brasilischen, da ist aber jede Schilderung eine selbständige Monographie, wie sie in keinem zweiten Werke so consequent durchgeführt anzutreffen ist, denn jede Art dieser so räthselhaften Pflanzen wird in morphologisch-anatomischer Beziehung eingehend gewürdigt. Die 16 Prachttafeln erleichtern noch mehr das Studium dieser interessanten Familie. — z.

Monographia Botrychiorum. Auctore Dr. J. Milde. Cum III tabulis. Wien, 1869. (136 S. 8.)

Die vorliegende Arbeit befolgt im Allgemeinen einen ähnlichen Plan, wie desselben Verf.'s Monographia generis Osmundae, welche wir gegen Ende 1868 angezeigt haben. Die Geschichte unserer Kenntniß der in Rede stehenden Pflanzen ist auch hier mit Sorgfalt bis auf Fuchs, Bock u.s.w. zurück verfolgt. Die Abtrennung der Gattung von verwandten Formen, ihre innere Gliederung, sowie die allmählige Umwandlung der Ansichten über die morphologische Bedeutung und Entwicklungsgeschichte der Organe der Botrychien finden wir ausführlich auseinandergesetzt. Die speciellen Betrachtungen des Verf.'s, welche manche interessante anatomische Einzelheiten enthalten, sind nach den Theilen der Pflanze angeordnet. Im Allgemeinen folgt Milde der jetzt wohl ziemlich allgemein zur Geltung gelangten Auffassung, nach welcher die überirdischen Theile eines Botrychium einem Blatte entsprechen, dessen Spreite in einen fertilen und einen sterilen Theil gesondert ist. Um diese Anschauungsweise ganz consequent durchzuführen, hätte es sich wohl empfohlen, den gemeinsamen Stiel nicht stipes, sondern petiolus zu nennen, sowie Ausdrücke wie „sterile Spreite mitten an der Pflanze stehend" (S. 48) zu vermeiden. Es ist das um so mehr zu wünschen, als der Verf. mit Recht betont, daß der unterirdische Theil, der auch in anatomischer Hinsicht von den aus ihm entspringenden Wurzeln abweicht, selbst keine solche, sondern ein Rhizom ist. Den größten Theil der Abhandlung füllt die Darstellung der einzelnen Arten, von welchen sämmtlich dem Verf. die Originalexemplare vorgelegen haben. Sie werden in zwei Subgenera Eubotrychium und Osmundopteris (wohin nur B. virginianum gehört) geschieden; im Ganzen sind zehn Arten aufgezählt, indem mehrere der früher aufgestellten vereinigt wurden. Als Centra der Verbreitung werden Nordamerica und der Himalaya bezeichnet; aus Africa ist noch kein Botrychium bekannt.

Droste-Hülshoff, Ferd. Baron, **die Vogelwelt der Nordseeinsel Borkum.** Nebst einer vergleichenden Uebersicht der in den südlichen Nordseeländern vorkommenden Vögel. Nebst 1 Tafel u. 1 Karte. Münster, 1869. Niemann in Comm. (XIX, 389, 16 S. gr. 8.) 2 Thlr.

Wir können dem Verf. nur beistimmen, daß er die Ornis der Insel Borkum als typisch für die Vogelfauna der deutschen Nordseeküste und der ihr vorliegenden Inseln aufgestellt hat, da, wie er ganz richtig bemerkt, die Vogelwelt, die an der Küste sich zerstreut und vereinzelt, auf der Insel näher zusammenrückt und damit auch die Beobachtung erleichtert. Das Buch beginnt mit einer topographischen Einleitung, welche die angefügte Kartenskizze ergänzt und erläutert und zugleich auf die nun folgenden sechs Schilderungen des Vogellebens auf Borkum vorbereitet. Diese Bilder (Besuch bei Ostlands Nistvögeln, Rottum, Ebbe,

Flut, Entenstrich, Sturmflut) sind, obgleich etwas manieriert, doch ganz außerordentlich frisch gehalten und vermögen wohl, dem Leser die lebendigste Erinnerung zu wecken oder ihm doch eine vollkommen treue Vorstellung von dem Leben und Treiben der dortigen Vogelwelt zu geben. Auch den meisten Beschreibungen der 223 Species, welche die Insel theils bewohnen theils besuchen, sind reiche Beobachtungen über Charakter und Oekonomie der Vögel beigefügt, welche von dem scharfen Blicke und der feinen Unterscheidungsgabe des Verf.'s treffliches Zeugniß geben. Namentlich sind es die Raubvögel und die Möven (der Vf. schreibt Möwen), deren Eigenthümlichkeiten mit besonders eingehender Ausführlichkeit beschrieben werden, was Niemanden wundern wird, da einestheils die Raubvögel immer ein überwiegendes Interesse erwecken und die Möven Jedem, der ihr Treiben jemals beobachtet hat, unvergeßlich bleiben. Den Schluß des Buches macht eine besonders paginierte vergleichende Uebersicht der in den südlichen Nordseeländern vorkommenden Vögel, von denen 153 Arten Brutvögel, 36 Arten, die zwar zur Brutzeit da sind, aber nicht brüten, 180 Arten Wandervögel sind, während 77 Arten als verirrte Gäste betrachtet werden müssen. Eine weitere Vergleichung der Vogelwelt der Nordsee mit jener der Ostsee ergiebt, daß alle Vögel, welche innig an das Meer und seine Bewegungen gebunden sind, in der Nordsee bei weitem häufiger vorkommen als in der Ostsee, weil dieser der eigentlich pelagische Charakter abgeht. Ueber seine Orthographie wollen wir mit dem Verfasser nicht rechten, doch wäre derselben etwas mehr Consequenz zu wünschen.

---

1) **Dove**, Dr. H. W., Prof. etc., **klimatologische Beiträge.** Zweiter Theil. Berlin, 1869. D. Reimer. (VI, 314 S. gr. 8.) 2 Thlr. 10 Sgr.

2) **Dove**, H. W., **nicht periodische Veränderungen der Verbreitung der Wärme auf der Erdoberfläche.** (Aus den „Klimatologischen Beiträgen".) Berlin, 1869. D. Reimer. (186 S. gr. 8.) 1 Thlr. 6 Sgr.

Nach einem langen Zwischenraume erhalten wir jetzt den zweiten Theil der klimatologischen Beiträge, welcher, übersichtlich geordnet, das reiche Beobachtungsmaterial enthält, auf dem die Dove'schen Monatsisotherm- und die Isametralenkarten beruhen. Die erste Abtheilung des Buches giebt zuerst in zwei Abhandlungen eine klimatische Skizze von den Ländern des westlichen Europa's. Hier bringt namentlich die zweite Abhandlung Neues, indem sie das Klima Frankreichs behandelt, wo erst neuerdings das Studium der Meteorologie einen Aufschwung genommen hat, früher sehr zurückgeblieben war. Hierauf folgt eine Abhandlung über die Wärmeabnahme in höheren Breiten, ein Thema, welches schon wegen der neuen Polarfahrten von allgemeinerem Interesse ist. Dove giebt keine günstigen Aussichten für ein eisfreies Polarmeer, folgert aber, daß die von Europa aus zu unternehmenden Fahrten wahrscheinlich geringeren Schwierigkeiten begegnen würden, als die bisher unternommenen. Den Schluß der ersten Abtheilung bilden dann die Temperaturtafeln, welche die Verbreitung der Wärme auf der nördlichen Erdhälfte charakterisieren. — Die zweite Abtheilung des Buches beschäftigt sich mit den nichtperiodischen Veränderungen der Wärme und giebt nach einer Zusammenstellung vieljähriger Wärmemittel, sowie der Abweichungen hiervon in den letzten 13 Jahren, eine große Zahl von Beispielen einzelner extremer Jahre, woraus der von Dove vielfach verfochtene Satz von der Compensation der Wärmegegensätze auf der Erdoberfläche neue Beweise erhält. Dieser zweite Theil des Buches ist in der oben angeführten Separatausgabe erschienen.

Württemb. naturwissenschaftl. Jahreshefte. Hrsg. von H. v. Mohl, H. v. Fehling u. A. 25. Jahrg. 2–3. Heft. 1869.

Inh.: H. Bach, die Eiszeit. Ein Beitrag zur Kenntniß der geolog. Verhältnisse von Oberschwaben. — G. Werner, Zusammenstellung der bis jetzt in Württemberg aufgefundenen Mineralien. — E. Bessels, Bemerkungen über die in unseren Najaden schmarotzenden Atararten. — Derf., über fossile Selachier-Eier. — Haas, chem. Untersuchung von Eisenerzen. — Schober, die Ergebnisse des Präcisionsnivellements der Bahnlinie Stuttgart-Goldshöfe-Crailsheim-Heilbronn-Stuttgart. — A. Klinger, Untersuchung des Wassers vom Todten Meer. — M. Bauer, über einige ältere Versuche auf Steinkohlen. — E. v. Martens, einige seltenere Molluskenarten aus Württemberg. — Fraas, Bos braehyceros aus Schussenried.

Zeitschrift für die gesammten Naturwissenschaften. Redig. von C. Giebel u. M. Siewert. Oktober 1869.

Inh.: C. Giebel, am Vierwaldstättersee. — v. Braun, Beitrag zur Häutung der Schlangen. — C. Zincken, Bohrversuch auf Steinkohlen bei Halle. — Literatur ꝛc.

Der zoologische Garten. Hrsg. von F. C. Noll. 11. Jahrg. Nr. 1.

Inh.: G. A. Maack, über das Vorkommen der Otaria leonina Fr. Cuv. und der Otaria falklandica Shaw an der Ostküste Südamerikas. — F. Schlegel, die Bev's oder Mino's (Gracula). — M. Schmidt, Fortpflanzung des gemeinen Cormorans (Phalacrocorax carbo) in Gefangenschaft. — J. Droste, Skizzen aus dem Strandvogelleben. — L. Martin, das Abändern der Luftröhre beim Auerhahn (Tetrao Urogallus mas). — K. Th. Liebe, einige neue Erfahrungen betreffs der Züchtung einheimischer, besonders insektenfressender Vögel. — Bericht über den zool. Garten in Hamburg im J. 1868.

Botanische Zeitung. Red.: H. v. Mohl u. A. de Bary. 28. Jahrg. Nr. 4—6.

Inh.: E. Hampe, Musci Mexicani novi. — A. Batalin, über die Bestäubung einiger Pflanzen. — Haustein u. Reinke, Wachsthum der Phanerogamen-Wurzel. — N. Speschneff, zur Frage der Wurzelkrümmung. — G. Schweinfurth, Vegetationsskizzen vom Bachr-el-Gasal. — Literatur, Sammlungen ꝛc.

Der Naturforscher. Hrsg. von Wilh. Sklarek. 3. Jahrg. Nr. 5—8.

Inh.: Die Lufttemperatur im Walde. — Das Echo des Erdbebens vom 13. Aug. 1868. — Uebergang des Amylums in den flüss. Zustand. — Die Verbreitung der Pflanzen u. der Thiere. — Die Wärme des Mondes. — Das Hydroxylamin. — Die miozene Flora Spitzbergens. — Das Leuchten durchsicht. Körper. — Parthenogenesis bei Wespen. — Düngerwirkung des Bittersalzes u. des Kochsalzes. — Fortpflanzungsgeschwindigkeit der elektr. Induktion. — Die Gewitter auf dem kleinen Ararat. — Die Photographien der letzten Sonnenfinsterniß. — Polymorphismus der Individuen bei den Seefedern. — Die Funktionen der Spaltöffnungen. — Barometrische Höhenmessungen im Innern der Kontinente. — Ueber das Verdünnen von Lösungen. — Untersuchungen über die Sonnenwärme. — Einfluß der Wärme auf die elektromotor. Kraft. — Geschichtete Ablagerungen in den Moränen und Gletscherwanderungen. — Wirkung des Lichtes auf die Sinnpflanze. — Kleinere Mittheilungen.

Chemisches Centralblatt. Nr. 3 u. 4.

Inh.: Wochenberichte. — H. Schiff, über Glykoside. — A. Baeyer, üb. die Bildung von Nitrosokörpern. — Baeyer u. Emmerling, Synthese des Indols. — Phenoläther u. deren Abkömmlinge. — Ueber das Aethylphenol. — C. Lea, Reaction auf Hyposulphite. — Fr. Reindel, Verwendung des lösl. Berliner Blaus. — J. v. Liebig, Versilberung von Glas. — J. G. Wolff, üb. einige sich an den Propylalkohol anschließ. Körper. — H. Weidel, Untersuchung des Sandelholzes. — W. Gibbs, analyt. Beiträge. — Hlasiwetz u. Weselsky, über das Dijodphenol.

Medicin.

Trautmann, Dr., **die Zersetzungsgase als Ursache zur Weiterverbreitung der Cholera** und Verhütung derselben durch zweckmässige Desinfection mit besonderer Berücksichtigung des Süvernschen Desinfections-Verfahrens. Halle, 1869. Lippert. (VIII, 76 S. Lex.-8. mit 1 Taf. u. 1 Plan.) 28 Sgr.

Der Verf. hat sehr fleißige und sorgfältige Untersuchungen und Experimente über die bei den Choleraentleerungen vorkommenden Pilze angestellt und ist dabei zu der Ansicht gekommen, daß diese Pilze oder Zersetzungszellen dieselben wie bei anderen normalen und krankhaften Entleerungen sind, daß dagegen die Zersetzungsgase mehr in den Vordergrund zu stellen sind, indem die Bildung der Zersetzungszellen durch die bei der Zersetzung sich bildenden Gase ungemein gefördert wird, die Formation der Zersetzungszellen im Darmkanal des Cholerakranken aber verglichen mit anderen Krankheiten mindestens um 24 Stunden vorgeschritten ist. — Von größerem Interesse als diese Deductionen sind die Versuche mit Süvern'scher Desinfectionsmasse im Kleinen und Großen. Ref. kann aus eigenen Experimenten, denen er beigewohnt, die Resultate des Verf.'s nur bestätigen — ein nicht leicht zu beseitigender Uebelstand sind jedoch die massenhaften Niederschläge. Auch die vor kurzem in Berlin angestellten Experimente sollen, wie Ref. von competenter Seite erfahren, sehr zu

Gunsten des Süvern'schen Verfahrens ausgefallen sein. — Auf der einen der beigegebenen Tafeln finden wir zahlreiche Pilzformen, auf der zweiten einen Situationsplan der Strafanstalt Halle, wobei consequent mit Süvern'scher Masse desinficiert wird.

Mair, Dr. J., Handbuch des ärztlichen Dienstes bei den Gerichten und Verwaltungsbehörden. Würzburg, 1869. Stahel. (VII, 185, XXII S. gr. 8.) 1 Thlr. 12 Sgr.

Die ersten Ansprüche, die man an derartige Arbeiten zu erheben berechtigt ist, sind Vollständigkeit und genaue Wiedergabe. Es fehlt dem Ref. an Unterlagen, um beurtheilen zu können, in wieweit der Verf. diesen beiden Anforderungen genügt hat, doch giebt die Stellung des Verf.'s, die ihm das amtliche Material zu beschaffen wesentlich erleichtern mußte, wohl ausreichende Garantie in der fraglichen Beziehung. Ein weiteres Erforderniß ist eine praktische Einrichtung und Zusammenstellung des Materials. Diese ist dem Verf. recht wohl gelungen und wenn er auch nicht mit jener Schärfe, wie Stein in seiner Darstellung der Verwaltung, unterschieden hat, so ist doch die Eintheilung nicht unzweckmäßig, übersichtlich und die Darstellung knapp. — Noch in anderer Beziehung haben solche Gesammtschilderungen Werth: sie ermöglichen einen Einblick in den Geist der Gesetzgebung, in dem sich ja der Geist der Zeit wiederspiegelt. Wir müssen es uns hier versagen, in dieser Richtung näher auf das Buch einzugehen, da dazu eine speciellere Prüfung des Inhaltes erforderlich ist. Für norddeutsche Medicinalbeamte ist glücklicherweise vieles bereits ohne Interesse z. B. die Gliederung des ärztlichen Personals, die Curpfuscherei u. s. w. Warum in Bayern den amtlich angestellten Aerzten und dem ärztlichen Personale an den Kranken- und Wohlthätigkeitsanstalten die Theilnahme an den Freimaurervereinen verboten sei, ist uns nicht klar geworden. — Ein vollständiges Register erhöht die Brauchbarkeit. Die Ausstattung ist gut. M. F.

Archiv für Ophthalmologie hrsg. von F. Arlt, F. C. Donders u. A. v. Gräfe. 15. Jahrg. 15. Bd. 2. Abth. 1869.

Inh.: Iwanoff, Beiträge zur normalen und pathol. Anatomie des Auges. — Estlander, über Chorioditis nach febris typhosa recurrens. — M. Woinow, zur Bestimmung der Sehschärfe bei Ametropie. — Derſ., über das Sehen mit dem blinden Fleck und seiner Umgebung. — Derſ., zur Frage über die Accommodation. — Heymann u. Fiedler, ein Fall von Netzhautgliom mit zahlreichen Metastasen. — H. Schmidt, zur Entstehung der Stauungspapille (Neuritis optica intraocularis) bei Hirnleiden. — Snellen, die Richtung der Hauptmeridiane des astigmatischen Auges. — J. J. Müller, zur Theorie der Farben.

Archiv der deutschen Gesellschaft für Psychiatrie. Redig. von A. A. Erlenmeyer. 16. Jahrg. Juli-August-Septemberheft. 1869.

Inh.: Erlenmeyer, die Colonisation der Irren. (Schl.) — Otto, letzter Jahresbericht über die Irrenanstalt zu Rudolstadt. — Schmitt, einige Fälle von Lichterscheinungen mit angebl. Sehen im Dunkeln. — Kelp, Aphasie. — Derſ., Chorioidaltuberkulose. — Derſ., die Lage des franz. Irrenwesens. — Leidesdorf, über das Verhältniß der Gesellschaft zu den Geisteskranken und die Mittel dem Ausbruch d. Geistesstörung vorzubeugen. — Erlenmeyer, das Chloralhydrat. — Schmitt, Nachtrag zu dem Aufsatze über Lichterscheinungen. — Literatur ꝛc. — Personalien.

Friedreich's Blätter f. gerichtl. Medicin. Hrsg. von E. Buchner. 20. Jahrg. 6. Heft. November-December 1869.

Inh.: Buchner u. Rauber, Bericht über die Leistungen im Gebiete der gerichtl. Medicin. — E. Buchner, Querulantenwahnsinn? — Hecker, Schläge auf den Kopf, Schädeleindruck, Wiedergenesung. — E. Buchner, Schlag mit dem Trinkglas auf den Kopf, Bruch des Schädelknochens, günstiger Verlauf.

Deutsches Archiv für klin. Medicin. Redig. von H. Ziemssen u. F. A. Zenker. 6. Bd. 5-6. Heft. 1869.

Inh.: Kußmaul, über die Behandlung der Magenerweiterung durch eine neue Methode mittelst der Magenpumpe. — Lebert, Beiträge zur Kenntniß des biliösen Typhoids nebst Beschreibung eines seltenen Falles von Typhus-Recurrens. — Fischer-Dietschy, experimentelle Beiträge zur Diagnose der Aneurysmen. — Erb, über die wachsartige Degeneration der quergestreiften Muskelfasern. — Immermann, zur Theorie der Tagesschwankung im Fieber des Abdominaltyphus. — Stein, doppelseitige Lähmung des Nervus facialis und hypoglossus nebst allgemeiner progressiver Muskelatrophie. — Kleinere Mittheilungen ꝛc.

Deutsche Klinik. Hrsg. von Aler. Göschen. Nr. 5 u. 6.

Inh.: H. Senftleben, zur wundärztl. Waffenkunde. 2. — Guttstadt, Chloralhydrat in seiner Anwendung für die Praxis. (Forts.) — Beck, frühzeitige Resection des rechten Ellenbogengelenkes wegen Comminutivbruches des Humerus. — Müller, das Wurstgift. (Forts.) — Dyes, Beitrag zur Bekämpfung der Blutarmuth u. Blutverderbniß unserer Generation. (Schl.) — Th. Clemens, die angewandte Heilelectricität. (6. Art. Forts.) — Bahr weitere Reflexionen über Kriegschirurgie. (Forts.) — L. Meyer, Bericht aus dem städt. Pockenlazareth. — Miscellen ꝛc. — Feuilleton: R. Finckenstein, die ital. Medicin des 17. Jahrh. u. die iatromechanische Schule. (Forts.)

Sprachkunde. Literaturgeschichte.

Seligmann, Leop., die Antigone des Sophokles. Ein Beitrag zur Antigone-Litteratur. August Boeckh zum Todtenopfer. Halle, 1869. Heynemann. (IV, 172 S. 8.) 1 Thlr.

Ref. muß diese Schrift, die vom Verf. A. Böckh zum Todtenopfer dargebracht wird, als eine unreife Arbeit bezeichnen, was ihm mit Rücksicht auf die Pietät des Verf.'s gegen den großen Meister der Wissenschaft aufrichtig leid thut; aber es ist dem Ref. nicht gestattet „weniger das Dargebrachte selbst als das Motiv, dem es entsprossen, zu beachten." Für die Wissenschaft hat der Verf. nichts geleistet. Wenn man nun aber auch annimmt, daß er nichts anderes beabsichtigt habe, als die Kenntniß der Antigone durch eine populäre Darstellung fremder Forschungen auch in weiteren Kreisen zu verbreiten (vgl. S. 5), so kann man auch in diesem Falle ein günstiges Urtheil nicht fällen. Auch in diesem Falle muß man doch verlangen eine von Verschwommenheit und Widersprüchen freie, von einem gewissen Scharfsinn in der Benutzung und Combination dessen, was von anderen zu Tage gefördert worden ist, zeugende Darstellung, ferner eine klare und geschickte Polemik gegen die Ansichten, die bekämpft werden, und natürlich auch Vermeidung von discreditierenden Fehlern. Statt dessen findet man bei dem Verf. eine durch unnütze Breite ermüdende, durch den schwülstigen, mit rhetorischen und poetischen Schmuckmitteln geschmacklos überladenen Stil abstoßende Darstellung, in welcher neue einigermaßen erhebliche Gedanken nicht anzutreffen sind; die Polemik ist oft, auch wo sie gegen unhaltbare Ansichten gerichtet ist, matt, lückenhaft, plan- und ziellos. Endlich finden sich Widersprüche (z. B. S. 47 und 120 opp. S. 139; daß Verf. zuweilen nicht wußte, was er früher schrieb, beweist auch S. 159 Z. 24 vgl. mit S. 60 Z. 21) und sonderbare Irrthümer, die zu beweisen scheinen, daß dem Verf. eine tüchtige philologische Vorbildung nicht eigen ist, sondern daß er wohl vielmehr zur Classe jener gehört, die mit einer gewissen allgemeinen Bildung aber mit mäßigen Fachkenntnissen ausgerüstet an dem griechischen Alterthume sich erfreuen und auch anderen zu diesem Genuß behülflich sein wollen. Damit man Gründe für diese Vermuthung des Ref. nicht vermisse, mögen hier einige folgen. S. 13 A. 2 wird τραγῳδία abgeleitet von „τράγος Bock und οἰδέω oder οἰδάω = singen" (ein Druckfehler kann da doch wohl nicht vorliegen); S. 14 wird Platon als Verf. des Minos betrachtet; S. 21 wird gesagt, daß im Agamemnon bekanntlich (!) die Einheit des Orts nicht stattfinde (wahrscheinlich ein sonderbares Mißverständniß einer Stelle Bernhardy's); S. 24 liest man, daß die Elektra des Euripides so häufig (?) belobt und bewundert wird; S. 37 „auf ihre eigenen Schultern allein möchte Ismene die Bestattung des Bruders und die daraus erwachsenden Folgen wälzen"; als Beweis für die Schicksalsidee in der antiken Tragödie wird S. 83 angeführt „daß Platon im Jon sagt, in der Kunst werde das Göttliche offenbar, nur fehle der Offenbarung die bewußte Form, spricht im Grunde für das Gegenwärtigsein des Schicksals" (der Verf. hat den Jon entweder nicht gelesen oder nicht verstanden!); S. 120 wird von der „Gleich-

gültigkeit(!) des Chors für die Heldin" gesprochen, wie denn überhaupt Verf. den Chor in der Antigone falsch aufgefaßt hat; S. 123 wird behauptet, daß Intriguen, Verwicklungen, unvorhergesehene Situationen den Dramen des Sophokles durchweg fern stehen; S. 149 A. ist ein unbegreiflicher Irrthum, der nur durch die Annahme, daß Verf. den Oed. Col. nicht gelesen hat, erklärlich wird; S. 154 „Hämon ist nicht das schuldlose Opfer, welches nach den Worten des Teiresias dem Wahne Kreon's fallen mußte" (vgl. S. 156; daß der Verf. hiebei an Eurydike denken konnte, kann sich Ref. nicht anders erklären, als dadurch, daß der Verf. nicht den griechischen Text — τῶν σῶν ἐκ σπλάγχνων ἕνα V. 1066 — vor Augen hatte, sondern eine ungenaue Uebersetzung) u. s. w. — Die Redseligkeit des Verf.'s charakterisiert die Polemik gegen R. Wagner, bei welcher auch (und zwar nicht bloß flüchtig) gedacht wird „der brutalen Angriffe Wagner's gegen die Mitglieder einer Religion, welcher anzugehören auch der Verf. die Ehre hat." Schließlich kann Ref. nicht umhin, folgende charakteristische Stelle (S. 93) anzuführen: „Mag die Hegel'sche Aesthetik manches schiefe Urtheil in sich bergen, worüber wir uns bis jetzt jedoch keine Entscheidung anmaßen, ... auf uns machte sie, soweit wir ihr durch die Antigone Beachtung schuldig waren, einen solchen Eindruck, daß wir das ganze Werk einer eingehenden Betrachtung unterwerfen und vielleicht bald die Grundzüge desselben veröffentlichen werden." J. K.

La Divina Commedia di Dante Alighieri. Parte I. L'Inferno. Traduzione ebraica di S. Cav. Dr. Formiggini. Triest, 1869. Dase. (VIII, 205 S. 8.) 1 Thlr. 10 Sgr.

(Aueh unter hebräischem Titel.)

Von Rechts wegen sollte nur ein wirklicher Kenner Dante's eine Uebersetzung desselben öffentlich beurtheilen; allein da unter der geringen Zahl jener wohl nur sehr Wenige sind, denen das Hebräische einigermaßen geläufig ist, so hat Ref. als Orientalist der Redaction die Bitte nicht abschlagen mögen, das Buch zu besprechen.

Nun wird es den meisten Lesern dieser Blätter gehen wie uns: sie werden sich fragen, wozu eigentlich eine solche Uebersetzung dienen solle. Hr. Formiggini erklärt in der (italienischen und hebräischen) Vorrede, sie solle den russischen, polnischen, orientalischen und andern Juden, welche weder Italienisch noch eine der Sprachen verständen, in welche Dante schon übersetzt sei, einen Begriff von dem Gedichte geben. Dieser Zweck scheint uns aber völlig unerreichbar. Von der neueren Cultur noch gar nicht berührte, natürlich streng altgläubige Juden in den östlichen Ländern, welche nicht einmal ein deutsches oder französisches Buch lesen können, werden schwerlich den geringsten Antheil an dieser Dichtung nehmen. Sie werden so gut wie Nichts davon verstehen, und wenn sie doch ein Verständniß gewinnen, werden sie sich mit Entsetzen von einem Dichter abwenden, der Christus אדוננו „unsern Herrn" (19, 91) nennt und die Taufe (4, 35 nicht sehr glücklich durch מי נדה wiedergegeben) für eine nothwendige Bedingung zur Seligkeit hält. Ihnen ein rein ästhetisches Genießen der Dichtung zuzumuthen, wäre zu viel verlangt. Und wahrhaftig, es giebt für die von ihnen, welche sich mit den geistigen Schätzen Europa's bekannt machen wollen, näher Liegendes als das Studium des großen Sängers, der den Anschauungen unserer Zeit doch schon so fern steht!

Uebrigens scheint auch Hr. Formiggini diesen Zweck der Absicht nachzustellen, „quella sacrosanta (lingua) del Sinai" durch eine Uebersetzung Dante's zu ehren und ihre Biegsamkeit zu beweisen. Es ist das ein bischen Geschmacksache; so lange noch im Ernst lateinische Gedichte gemacht werden, kann man solchen Unternehmungen immerhin eine gewisse Berechtigung zugestehen. Aber der Uebersetzer erklärt damit sein Werk selbst für einen bloßen lusus ingenii, und wir können unser Bedauern nicht unterdrücken, daß er seine tüchtigen Kenntnisse nicht lieber im Dienst der strengen Wissenschaft zur Herausgabe und Erklärung älterer jüdischer Schriften verwendet. Denn von solchen Kenntnissen und einer bedeutenden Begabung zeugt allerdings diese Arbeit wie nicht minder von großem Fleiß. Hr. Formiggini giebt sich Mühe, mit Wörtern und Redensarten des A. T. auszukommen, und man muß sich oft wundern, wie gut ihm das gelingt. Freilich muß er dabei die Sprache der ältesten und jüngsten Theile des A. T. benutzen und doch öfter neuhebräisches Sprachgut zu Hülfe nehmen, so daß eine wahre Einheit der Sprache durchaus nicht da ist; aber dieser Uebelstand ist eben für alle nachbiblische hebräische Poesie unvermeidlich, wie denn auch die einzeln vorkommende Verwendung von biblischen Wörtern unsicherer Lesart oder Bedeutung nach traditioneller, aber falscher Erklärung und von unhebräischen Constructionen nicht eben auffallen kann. Der Uebersetzer beweist im Einzelnen sehr viel Takt, namentlich in der durchgehenden Zurückführung der reicheren Ausdrucksweise des Originals auf die einfachere der Bibelsprache und in der Umwandlung bildlicher Ausdrücke des Dichters in echt hebräische (ein Beispiel für viele: 9, 1 quel color che viltà di for mi pinse: מראה הפחד אשר כסה פני). Da er glücklicherweise nur in Prosa übersetzt, so wird er nicht gehindert, bei möglichster Treue einen einfachen, klaren Stil zu erreichen; die Uebersetzung liest sich durchweg sehr gut, und wären nicht die ungeheuren Schwierigkeiten des Inhalts, so wäre das Gedicht im hebräischen Text leicht verständlich. Zur Wegräumung jener Schwierigkeiten hat der Uebersetzer allerdings nicht genug gethan; die wenigen hebräischen Einschiebsel und italienischen Glossen genügen durchaus nicht. Treu scheint die Uebersetzung überall zu sein; uns ist nur ein Fall vorgekommen, wo sie uns den Sinn des Originals etwas verfehlt zu haben schien. Doch bemerken wir ausdrücklich, daß wir nur einige Gesänge ganz und außerdem zahlreiche einzelne Stellen mit dem Urtext verglichen haben. — Die Ausstattung ist sehr gut.

Joly, A., **Benoît de Sainte-More et le Roman de Troie** ou les métamorphoses d'Homère et de l'épopée grèco-latine au moyen-âge. (Extrait du XXVII. volume des Mémoires de la Société des Antiquaires de Normandie.) Paris, 1870. Franck. (109 u. 445 S. 4.)

Das Werk enthält viel mehr und etwas weniger, als der Titel verspricht. Man erwartet eine Studie, welche von Benoît de Ste. More ausgehend, dessen Verhältniß zu Vorgängern und Nachahmern ausführlich darstellte; eine Arbeit also, welche die Untersuchungen von Dünzer, Frommann, Moland und Montaiglon u. s. w. vervollständigen und ein vollendetes Bild der Geschichte der Trojasage abgeben sollte. Von Dem findet sich aber in vorliegendem Bande Nichts als einige allgemeine Betrachtungen im ersten Theile, welcher sich im Uebrigen fast ausschließlich mit Benoît's Leben und Werken beschäftigt. Der zweite Theil dann enthält eine vollständige Ausgabe des Roman de Troie. Nur eine Anmerkung sagt uns: „Après avoir fait l'histoire de l'auteur, il convenait de faire l'histoire du livre, de ses origines et de ses transformations et des légendes trojennes en France et chez les nations voisines. Pressé de publier le texte de Benoît, nous donnerons plus tard cette partie de notre étude qui est toute prête." Wir müssen uns also damit begnügen, von dem Versprechen Notiz zu nehmen und den Wunsch auszudrücken, es möge bald erfüllt werden.

Die Abhandlung über Benoît scheint uns, von einigen Längen abgesehen, die leicht hätten vermieden werden können, trefflich; der Verf. verfährt dabei mit kritischem Scharfsinne und großer Besonnenheit, und wir dürfen uns mit den von ihm gewonnenen Resultaten einverstanden erklären. Diese resumiert er selbst in folgenden Sätzen: Die Streitfrage über die Identität der Verf. der chronique des ducs de Normandie und des Roman de Troie ist dahin zu erledigen, daß beide Werke von Einem Dichter, Namens Benoît de Ste. More, herrühren. Dieser, entweder ein Normanne, oder durch seine Lebensschicksale vollständig

normannisiert, lebte unter Heinrich II; es ist nicht unmöglich, daß auch der Roman d'Eneas von ihm herrühre. Ihm andere Schriften zuzuschreiben fehlt jeder Grund.

Die Handschriften des R. de T. sind zahlreich; die Pariser Bibliothek allein besitzt deren 13; je zwei sind in der Arsenalbibliothek zu Paris, in Venedig und in Petersburg; je eine zu Montpellier, Wien, Mailand, London, Middlehill, Oxford; im Ganzen 25 Handschriften. Der Herausgeber giebt Proben von wenig Versen aus den meisten; zu seiner Arbeit benutzte er aber, neben den größeren Bruchstücken aus der Wiener Handschrift, die Frommann ihm bot, nur Pariser Hülfsmittel. Er legte die Handschrift 2181 zu Grunde, welche Spuren des Normännischen am besten bewahrt; um die größeren Lücken auszufüllen (gegen Ende fehlen über 600 Verse), wird die Handschrift 1610, und um hie und da wenig befriedigende Lesarten zu ersetzen, bald diese, bald irgend eine andere Handschrift benutzt. Varianten werden in mäßiger Auswahl geboten; schwerlich nach einem festen Principe. Es sind deren einerseits zu viele, da ziemlich oft solche begegnen, die rein formeller Art sind (nicht selten ist die Variante mit der Lesart des Textes gleichlautend); und andrerseits kann man über deren geringe Anzahl gegründete Klage führen. Wenn man nämlich die Mittheilungen bei Frommann und Bartsch (Letzterer benutzte neben der Wiener die zwei Venezianer Handschriften) mit vorliegendem Drucke vergleicht, so wird man bald gewahr, daß die einzelnen Texte unter einander im Ausdrücke beträchtlich auseinander gehen. Ueber solche Abweichungen nun würde man genaue Nachrichten um so mehr wünschen, als zu richtiger Beurtheilung der von Benoît abhängigen Werke es oft wichtig sein kann nach dem Texte zu forschen, welcher dem einen oder dem anderen zu Grunde gelegen ist. Der Herausgeber scheint überhaupt nicht einmal den Versuch gemacht zu haben, das Verwandtschaftsverhältniß der Handschriften zu untersuchen; deren Bezeichnung mittels Buchstaben hängt lediglich mit dem äußerlichen Momente ihrer Signaturnummer zusammen. Aus Allem dem geht hervor, daß vorliegende Ausgabe wohl eine, wie es scheint, glücklich gewählte Handschrift mit einigen Emendationen zu derselben wiedergiebt, daß sie aber für alle weiteren Fragen der Kritik keine befriedigenden Anhaltspunkte bietet.

Der Herausgeber hat bis auf die erwähnten Ergänzungen und Verbesserungen die Handschrift nicht angetastet. Es wäre ihm ein Leichtes gewesen, sagt er, die schwankenden Formen einer gleichmäßigen Behandlung zu unterziehen; er habe aber besorgt, Willkür zu üben. Nun ist es allerdings wahr, daß so lange die Annahme über die Heimath des Dichters nicht zu unumstößlicher Gewißheit geworden ist, es sein Mißliches hätte, normännische Lautgesetze selbst dort, wo urkundliche Beglaubigung gänzlich fehlt, zur Geltung zu bringen; ebenso unzweifelhaft ist es aber, daß in Fällen, wo der Gebrauch des Dichters sich deutlich und constant zu erkennen giebt, die Schwankungen der Abschreiber ausgeglichen werden müßten. Man bemerkt z. B., daß oi, dessen o auf lat. o(u) zurückgeht, nie mit oi=ē, ĭ u. s. w. reimt (Ref. fand nur Einen Fall, voldroie : Troie); da nun neben letzterem oi, und zwar in einer weit größeren Anzahl von Beispielen, ei vorkommt, so ist man wohl berechtigt überall ei anzuwenden. In jedem Falle hätte man wenigstens Reime wie 5765 loereie:conseilleroie, 3850 aboivre:geneivre vermeiden sollen. Ebenso hat der Herausgeber selbst aus dem Umstande, daß Impf. der I. nur unter einander reimen, und aus Reimen wie ot:amot richtig erkannt, daß Benoît das Impf. der I. auf -oe, die der andern auf -eie(=-oie) ausgehen läßt; durfte er nicht da Formen wie demandoient parloient zu demandoent parloent emendieren oder wenigstens 16745 manaceit:mostrot durch Herstellung der Form manaçot dem Reime zu seiner Reinheit verhelfen? Ebenso begegnet in der Handschrift bald iée bald ie (ungenau heißt es im Glossar unter Terminaisons: notre ms. termine volontiers en i les mots en ie: irie, voidie); der Herausgeber läßt beide zu; aber Reime wie 29611 lignie: essauciée sind doch gar zu störend. Da wir von Reimen reden, so müssen wir uns gegen die im Glossare unter Rimes mitgetheilte Ansicht aussprechen, als ob Benoît dem Reim zu Liebe manche Formen willkürlich verändert habe. Zu diesen sollen gehören: ces=cesse (:pales), als ob bei suffixlosen Ableitungen das Masc. nicht ebenso wie das Femin. berechtigt wäre; deie (=it. dita:meie), das zu den Pluralen auf -e gehört, über die Tobler berichtete; Prian statt Prianz, während an der betreffenden Stelle das Nomen als Accusativ erscheint und folglich keine andere Form zulässig ist; pendié st. pendi, während solche Pers. auf ié aus vielen andern Denkmälern bekannt sind u. s. w. Die Declinationsregel wird von der Handschrift an vielen Stellen verletzt, in denen aller Wahrscheinlichkeit nach sie der Dichter beobachtet hat; wir hätten auch hier von Seite des Herausgebers größere Selbständigkeit gewünscht. Wählen wir wieder unter den vielen Beispielen eines, wo der Reim das Richtige zeigt; 11769 li bessement: à vos genz; soll man nicht da -mens drucken? Die Handschrift ist übrigens im Allgemeinen gut gelesen worden. Sehr zahlreiche kleine Versehen bei Verbindung oder Trennung der Wörter (entrels, dels, elmes = aliud magis; n'oise = noise u. s. w.) müssen wohl zunächst vom Setzer verschuldet worden sein. Befremdende Mißgriffe des Vers.'s sind aber folgende: 13060 en mon escu n'a pas un **d'or** qui ne seit freis, wozu im Glossare: Dans Molière, porter du d'or sur sa jaquette. Lies dor, das auch 28184 vorkommt und von Michel im Glossare zur Chronique angeführt wird; prov. dorn, Diez Et. Wb. II 267. 24594 No als statt noals „schlimmer"; Diez II 375 und Michel. Denn hätte der Herausgeber recht gelesen, so würde er gewiß das Wort in das Glossar aufgenommen haben. Ueberdies finden wir an einer anderen Stelle 14616, daß die Lesart der Handschrift noals aus Eigenem zu muendres(?)emendiert wurde; ein Beweis, daß dem Herausgeber das Wort unbekannt geblieben ist. 15684 Cels d'entor lui ocist, aorne; im Glossare: aorner „tödten"; es ist aber à orne „sammt und sonders" zu lesen; Diez II, 378 und bei Michel. Nach dem Herausgeber giebt es auch ein orner 'tuer, achever': 10596 Quant qu'il ateint ocist et orne, wo offenbar à orne zu bessern ist. Verlesen ist wohl 644 Et al temple Minerva oscis; lies ofris (gleiche Form 13554); l'ostum statt lo flum, so daß beide Wörter oscis „monté, ital. uscito" und ostum „lat. aestum" ohne weiteres im Glossare zu streichen sind. 12041 manaie giebt keinen Sinn; lies manace und streiche im Glossare den dritten Beleg. 646, 9832 vis ist zu jus zu bessern und demnach im Glossare: se porter, comme se porter à bas: que vis se portent des chevax zu berichtigen. 20847 ne li laissa gent edier mag in der Handschrift stehen; lait sa g. „läßt seine". Manchmal ist die Handschrift ohne Grund verändert worden. Wir sahen es schon bei noals; 12243 aste vos wird als unverständlich erklärt und durch Là vindzent ersetzt, und doch ist 23734 Aste les vos nicht verdächtigt worden.

Unrichtiges Versmaß begegnet nicht selten: so 4697 qui sont ès liens e si destreiz; da liens nicht einsilbig ist, muß e gestrichen werden; 13617 l. Com[e]; 19137 i zu streichen; 13466 ist in der Handschrift richtig; der Zusatz von nos ist eher schädlich als nöthig, da porrions besser als dreisilbig gilt. Die theils unrichtige theils inconsequente Art der Anwendung von Accenten (préie, otréié; Diomèdes, während -dés zu betonen ist), vom Trema (enveïe:preie; beïse = basiat), Interpunctionszeichen (oft wird Subject von Verbum durch Komma getrennt) mögen wieder lediglich dem Setzer angerechnet werden. Soll er aber auch verantwortlich gemacht werden für die ungemein zahlreichen Fehler bei den Ziffern sowohl in den Varianten als im Glossare? Der Gebrauch dieser Hülfsmittel wird durch diese Nachlässigkeit wesentlich erschwert. Die Anmerkungen, welche schwierige Stellen interpretieren sollen, befriedigen wenig; sie erklären immer Das, was jeder halbwegs Unterrichtete verstehen muß; bei schwie-

rigeren Stellen dagegen, wo man gern erfahren würde, wie der Herausgeber sie aufgefaßt habe, fehlt jede Andeutung. Wir hatten schon Gelegenheit, manche Mißgriffe im Glossare zu verzeichnen. Hier noch weitere Bemerkungen. Aus 20703 tu as enfreté ma loi wird ein Verbum enfreter erschlossen, l. enfrete von enfraindre. Enheter, nicht exciter, das auch an der betreffenden Stelle keinen Sinn giebt, sondern „gefallen, erfreuen", zu hait gehörig. Q estros, keineswegs à grant peine, sondern „ohne Umstände, auf der Stelle", wie schon Michel hat. Im Verse Ne Troïlus pas ne manaie bedeutet das Verbum nicht faibler, se reposer und ist nicht von manaier „protéger" zu trennen; die Bedeutung ist „schonen." Dazu gehört remanaier ebenfalls als Transitivum (nel remanaie), das être inferieur, céder übersetzt wird; vielmehr „schont sie nicht." In der bekannten Redensart mestraire marriax oder merel (sieh Tobler zu Auberi) ist mestraire keineswegs traire de main de maître, sondern im Gegentheile aus mi[nu]s + tractare. Novain, nicht neuf, sondern neuvième. Aus repont wird ein Verbum repontre erschlossen. Das Citat aus Michel zu uslague gehört zu utages.

Aus dem Gesagten erhellt, daß wenn auch der Herausgeber unsere Dankbarkeit für die genommene Mühe verdient, er sich dieselbe durch sorgfältigere Ausarbeitung in weit größerem Maße gesichert hätte. Wir sind nunmehr an so treffliche Arbeiten von Seite der Franzosen gewöhnt, daß Arbeiten wie die vorliegende, die in manchen Stücken hinter Michel bleibt, uns wie ein Anachronismus erscheinen müssen. Msf.

Beiträge zur vergl. Sprachforschung auf dem Gebiete der arischen, celtischen und slawischen Sprachen. Hrsg. von A. Kuhn. 6. Bd. 3. Heft.

Inh.: Pott, die Partikeln skr. gha, ghā, ha und hi; zend. zi; griech. γά, γέ; lith. -gi; slav. že u. s. w. — L. Malinowski, zur Lautlehre der Lehnwörter in der polnischen Sprache. — Bosnisch-türkische Sprachdenkmäler, von Blau. Angez. von Pott. — August Schleicher und die slawischen Consonantengruppen, von Hattala. Angez. von W. Burda. — Miscellen: Fr. Spiegel, Vritra — verethra, vritraghna — verethraghna. — Derſ., fra, fran, πίμπρημι. — W. Burda, ein Beispiel der Präsensbildung mittels ta im Slawischen.

Alterthumskunde.

Nissen, H., **das Templum**. Antiquarische Untersuchungen. Mit astronomischen Hülfstafeln von B. Tiele, und vier Plänen. Berlin, 1869. Weidmann. (VIII, 249 S. gr. 8.) 1 Thlr. 20 Sgr.

Es sind Untersuchungen von bedeutender Tragweite aber auch von großer Schwierigkeit, welche der Verf. in diesem auch äußerlich schön ausgestatteten Buche vereinigt hat. Ausgehend von dem allgemeinsten Begriffe des Wortes templum = griech. τέμενος als des Ausgeschnittenen, Begrenzten, sodann von der Anwendung desselben in der italischen Auguraldisciplin erörtert der Verf. im ersten Capitel die Grundsätze der Limitation, der durchaus auf religiösem Boden erwachsenen Feldmeßkunst, auf welcher durch Begrenzung und Vertheilung von Grund und Boden die höher entwickelte Form des Eigenthums beruht. Das 2. Capitel bringt eine sehr eingehende und viel Neues bietende Unternehmung über die Anlage des römischen Lagers der republikanischen Zeit. Daran schließen sich im 3. Capitel Untersuchungen über die altitalische Stadtanlage, deren wichtigstes Resultat ist, daß die italische Normalstadt nach ihrem Umfang sowie nach ihrer Disposition ein genaues Abbild des Lagers darstellt. Es folgen dann, gleichsam um den Weg zur Erkenntniß der Anlage des templum im engeren Sinne zu bahnen, in Cap. 4 Untersuchungen über die italischen Stammsagen und in Cap. 5 über die Grundzüge der italischen Verfassung; bei der Schwierigkeit und Dunkelheit der hier einschlagenden Fragen ist es nicht zu verwundern, daß wir hier manche Resultate finden, die wir als unsicher, manche Aufstellungen, die wir als sehr bedenklich bezeichnen müssen, wie, um nur ein paar Beispiele herauszugreifen, was wir S. 121 lesen: „Janus ist der Himmel und der Gott alles Anfangs; Saturnus der Erd- und Saatengott, Picus der Specht und als solcher der Vogel schlechthin, Faunus das Thier, Latinus der Mensch; mit letzterem treten wirklich menschliche, sagenhaft greifbare Persönlichkeiten auf. Mit anderen Worten, in diese mythische Königsreihe ist eine Kosmogonie umgesetzt, welche fünf Schöpfungstage enthält: Himmel, Erde, Vögel, Thiere, Menschen." Desgleichen die auf S. 157 vorgetragene Etymologie des Wortes populus von pellere, „die Ausgestoßnen, Sacrani, das ver sacrum". Als mindestens unsicher erscheinen uns auch die S. 142 f. vorgebrachten Argumente für die Lage des Tempels des Capitolinischen Jupiter auf der Höhe von Araceli. Der eigentliche Schwerpunkt des ganzen Buches aber liegt in dem „die Orientierung des Templum" betitelten 6. Capitel, worin der Verf. zu dem gewiß für die meisten Leser höchst überraschenden und wohl nur für wenige wirklich überzeugenden Resultate gelangt, daß die Göttertempel nach dem Sonnenaufgang am Gründungstage orientiert worden seien, daß also die Richtung der Tempelaxe dem Gründungstage des betreffenden Tempels entspreche. Wäre dieses Resultat, dessen Richtigkeit der Verf. im 7. Capitel an einer größeren Anzahl römischer Tempel, für deren Orientierung ihm von R. Schöne ausgeführte Messungen vorlagen, zu erweisen sucht (wobei es freilich nicht ohne mannigfache kleine Willkürlichkeiten abgeht) und das er sogar auch auf die griechischen Tempel ausdehnen will, wo ebenfalls das Verhältniß der Längenaxe zur aufgehenden Sonne den Gründungstag und Festtag des Tempels bezeichnen soll (S. 230) — wäre, sagen wir, dieses Resultat sicher, so würde dies für die Erkenntniß des antiken Cultus sowie für die Archäologie der Kunst von hoher Bedeutung sein; denn es könnten dann, wie der Verf. selbst (S. 189) bemerkt, mit Hülfe der von dem Assistenten der Bonner Sternwarte, Dr. Bernhard Tiele, berechneten, dem Nissen'schen Buche (S. 233—246) beigegebenen astronomischen Hülfstafeln „bei einigermaßen exacter Orientierung einer Ruine mit völliger Genauigkeit die beiden Tage gefunden werden, an welchen der Azimuth der auf- oder untergehenden Sonne in die Axe derselben fällt"; aus dem Gründungstage aber würde wiederum auf die Gottheit, welcher der Tempel geweiht war, ein Schluß zu machen sein: allein da wir von der Sicherheit der Prämissen noch nicht überzeugt sind, so müssen wir uns auch solchen Folgerungen gegenüber zunächst skeptisch verhalten. — Außer den schon erwähnten Tiele'schen astronomischen Hülfstafeln und einem Sachregister sind dem Nissen'schen Buche noch 4 lithographische Tafeln beigegeben, von denen Tafel I den Plan des altrömischen Lagers, Tafel II einen Plan von Pompeji mit Angabe der wichtigsten öffentlichen Gebäude, der Straßen und Thore, Tafel III einen Plan des altitalischen Hauses, Tafel IV endlich „das Himmelstemplum", d. h. eine Eintheilung des Himmelskreises in 16 verschiedenen Gottheiten zugewiesene Regionen nach den ziemlich räthselhaften, von Nissen (S. 182 ff.) auf Varro zurückgeführten Angaben des Martianus Capella (p. 17, 16—19, 1 ed. Eyßenhardt) enthält. Bu.

Tonkunst.

Hauptmann, Moritz, **die Lehre von der Harmonik** mit beigefügten Notenbeispielen. Nachgelassenes Werk. Herausgeg. von Dr. Oscar Paul. Leipzig, 1868. Breitkopf u. Härtel. (IV, 143 S. 8.) 25 Sgr.

Der Herausg., einer der hervorragenderen Schüler des großen Theoretikers, erwirbt sich das Verdienst, die Lehren des Hauptmann'schen Systems aus nachgelassenen Heften des Verstorbenen in gedrängter Kürze darzustellen. Dabei erwuchs dem Herausgeber die schwierige Aufgabe, drei Capitel über Modulation, enharmonische Verwechslung und den harmonischen Schluß nach

* *

dem größeren Werke Hauptmann's „Die Natur der Harmonik und Metrik" hinzuzufügen, da es überhaupt die Absicht des Verf. war, in dieser verkürzten Form dem praktischen Musiker den Inhalt des größeren Werkes zugänglicher zu machen, das bekanntlich an einer gewissen philosophierenden Ausdrucksweise noch immer ein Hemmniß größerer Verbreitung findet, der es seinem Inhalt nach so würdig ist. Herr Dr. Paul hat nun diesem Uebelstand in so fern trefflich abgeholfen, als er mit Pietät die unvollendete Arbeit Hauptmann's zum Abschluß brachte und somit den lehrreichen Unterricht, den er selbst einst aus dem Munde seines Lehrers genoß, Andern zugänglich macht. Wem das größere Werk Hauptmann's bekannt ist, der sieht leicht, wie viel man der überarbeitenden und vermittelnden Hand des Herausgebers verdankt.

Tiersch, Otto, **System und Methode der Harmonielehre** gegründet auf fremde und eigene Beobachtungen mit besonderer Berücksichtigung der neuesten physikalisch-physiologischen Untersuchungen über Tonempfindungen. Für Musikinstitute und zum Selbstunterricht. Leipzig, 1868. Breitkopf u. Härtel. (XX, 304 S. gr. 8.) 2 Thlr.

Die Untersuchungen von Helmholtz und Hauptmann fangen an in die Lehrbücher der musikalischen Harmonie einzudringen, wie denn in vorliegender gründlicher Arbeit die Resultate der Helmholtz'schen Studien für die Grundlage der Theorie der Musik überhaupt, und der Hauptmann'schen für Accordaufbau und rhythmische Figuration trefflich benutzt worden sind. Die Arbeit, die bestimmt ist für ein Berliner Conservatorium, zerfällt in 3 Bücher von sehr ungleichem Umfang, da das erste „Aus der allgemeinen Musiklehre" auf 35 Seiten die Elemente der Musik, sowie ihre Kunstformen abthut. Das zweite, auch nur kurzgefaßte Buch giebt die Grundlagen der Harmonielehre und haben wir mit Vergnügen bemerkt, daß der Vf. auf die Arbeit von Oettingen's, „Harmoniesystem", auf dessen Bedeutung in diesen Blättern schon aufmerksam gemacht wurde, eingegangen ist, obgleich beide Gelehrte im System verschiedene Wege gehen. Das dritte Buch hingegen, System der Harmonielehre, ist ausführlich und mit Beigabe vieler Aufgaben behandelt, und trotzdem daß hier nach einem wesentlich anderen als dem bisher üblichen Princip musikalische Kunst gelehrt wird, so glauben wir doch dieses Werk als eine gründliche Arbeit empfehlen zu dürfen.

Rohl, Ludwig, **Richard Wagner**. Sein Leben und sein Schaffen. Ein populärer Vortrag. München, 1869. L. Finsterlin. (2 Bll., 68 S. gr. 8.) 10 Sgr.

Nach einem kurzen Abriß von Wagner's Leben, meist nach den Angaben Wagner's selbst aus seinen Mittheilungen für Freunde entlehnt, geht der Verf. zu einer ausführlicheren Werthschätzung der Kunst und des Künstlers über und stoßen wir dabei auf die Feder eines enthusiastischen Verehrers. Da über das Ob oder Ob nicht der Wagner'schen Muse leider nur zu viel, zum Ueberdruß viel geschrieben worden, so ersparen wir uns hier noch ein Mal den Nachweis für das unbestrittene „Ob" derselben zu geben, indem wir das Lob des Verf. in der Kürze wiederholen müßten. Nur diese Bemerkung wollen wir nicht zurückhalten, daß sich die Ausdrucksweise des Verf. selbst in dieser seiner neuesten Schrift sehr zu ihrem Vortheil verändert hat. Die frühere gar zu große Ueberschwänglichkeit hat, trotz der Verlockung, die der Gegenstand gewiß nahe genug legte, einer klaren und nicht unbillig enthusiastisch gehobenen Darstellung Platz gemacht. Die Charakteristik des musikalischen Wesens in Tristan und Isolde in seiner aprioristischen Weise ist mindestens eigenthümlich, wie denn den Freunden Wagner's genau auseinandergesetzt wird, wie viel eigenen Lebens und eigener Entwicklung sich von Rienzi an, über den fliegenden Holländer, Tannhäuser und Lohengrin hinweg bis zu den Meistersingern, Tristan und den Nibelungen abgespielt habe. Eine Phrase wie folgende: „Was bei Beethoven, z. B. vor Allem in der Neunten Symphonie aus bloßem Instinct (!!) oder vielmehr durch die drängende Nothwendigkeit der innern Einheit des Gedankens des ganzen Werkes geschah, ist bei Wagner bewußteste und consequent verfolgte Absicht", ist gerade nicht Zutrauen erweckend, und wir zweifeln, ob wir R. Wagner zu derselben gratulieren sollen, falls er sie richtig fände.

Vermischtes.

Berg, C. H. Edm. Freih. v., **Pürschgang im Dickicht der Jagd- und Forstgeschichte**. Dresden, 1869. Schönfeld's Buchhdlg. (XVI, 250 S. 8.) 1 Thlr. 20 Sgr.

„Bestimmt ist dies Büchlein für den Mann vom Fache und für den Geschichtsforscher als ein kleiner Beitrag zur Jagd- und Forstgeschichte, jedoch hoffe ich auch, daß es manchem Freunde der grünen Farbe eine angenehme Unterhaltung gewähren möge." Mit diesen Worten spricht sich der Verfasser selbst über den Leserkreis aus, welchen er bei der Abfassung seiner Schrift im Auge hatte. Dieselbe zerfällt in zwei Abtheilungen, von denen die erste die Jägerschreie, Waidgeschreie, Waidsprüche, Lehrgedichte, Reimsprüche behandelt, während die zweite Jäger, Jagd und Jagdthiere, ferner den Wald und seine Bäume durch Sprichwörter illustrirt. Da sich der Verfasser vorzugsweise Jagdfreunde als Leser seines Buches zu denken scheint, so wird man ihm keinen Vorwurf daraus machen wollen, daß vornehmlich die historischen Partien der ältern Zeit keinen Anspruch auf Vollständigkeit erheben können. Im Uebrigen hat ein immerhin reiches Material, dessen Fundstätten S. XI—XVI nachgewiesen sind, eine sachgemäße und auch ansprechende Behandlung gefunden, so daß das Buch gewiß manchem Jäger Genuß und Belehrung zugleich verschaffen wird. Nur sehen wir nicht ein, warum der Verfasser bei Citaten aus dem 16. und 17. Jahrhundert in Interpunction und Orthographie sich seinen Vorlagen allzu peinlich angeschlossen hat. Hier mußte doch gerade eine billige Berücksichtigung der nicht grammatisch gebildeten Leser eintreten. Und welchen Sinn hat es z. B. überhaupt „Hieffe" und „Hieffhörner" zu schreiben?

Monatsbericht der K. Preuß. Akad. d. Wiss. zu Berlin. Dec. 1869.

Die mit einem * bezeichneten Vorträge sind ohne Auszug.

Inh.: Weierstraß, über die allgemeinsten eindeutigen und 2nfach periodischen Functionen von n Veränderlichen. — Warburg, über den Einfluß tönender Schwingungen auf den Magnetismus des Eisens. — Rieß, Vergleichung des Elektrophors mit der Elektrisirmaschine und Elektrophormaschine. — *Schott, Fortsetzung seiner altajischen (turanischen) Studien. — *Hagen, über Bewegung des Wassers in cylindrischen nahe horizontalen Röhren. — Peters, über mexicanische Amphibien. — G. R. Kirchhoff, über die Kräfte, welche zwei unendlich dünne, starre Ringe in einer Flüssigkeit scheinbar auf einander ausüben können.

Nachrichten von der K. Ges. d. Wiss. u. der G. A. Universität zu Göttingen. Nr. 1 u. 2.

Inh.: K. Ges. d. Wiss.: M. Nöther, über die auf Ebenen eindeutig abbildbaren algebraischen Flächen; vorgelegt von A. Clebsch. — Meißner, Mittheilung von Dr. Marmé über das Extractum Cynoglossi. — Clebsch, über die Abbildung einer Classe von Flächen 5. Ordnung. (Erscheint in den Abhandlungen.) — Fittig, weitere Untersuchungen über die Constitution der Piperinsäure. — Wöhler, über ein angebliches Meteoreisen. — Univ.: Dritter Bericht über die geognostisch-paläontol. Sammlung der Universität Göttingen.

Altpreuß. Monatsschrift. Hrsg. von R. Reicke und E. Wichert. 1. Heft. Januar-Februar.

Inh.: O. Ungewitter, die Königsberger geistlichen Melodienbücher des 18. Jahrh. — M. Töppen, Alterthümer bei Hohenstein in Ostpreußen. — E. Strehlke, ein Kloster auf dem Tannenberger Schlachtfelde. — Kritiken u. Referate. — Mittheilungen u. Anhang.

Schweizerische Zeitschrift für Gemeinnützigkeit. Redig. von U. Zehnder u. Grob. 8. Jahrg. 6. Heft. 1869.

Inh.: Jahresberichte über die schweizerische Rettungsanstalt für Knaben in der Bächtelen bei Bern, über die schweizerische Rettungsanstalt für kathol. Knaben auf dem Sonnenberg bei Luzern, über die

Steigerstiftung in Luzern, des Armen-Erziehungsvereins im Bezirk Baden, über die Armen-Erziehungsanstalt Castelen bei Aarau. — Das Jahresfest der schweizer. Gemeinnützigen Gesellschaft in Neuenburg. — Dr. Johannes Kirchhofer, Nekrolog für die schweizer. Zeitschrift für Gemeinnützigkeit. — Nekrolog für Dr. J. J. Maag.

Revue critique. Nr. 7.

Inh.: D. B. v. Haneberg, die relig. Alterthümer der Bibel. 2. Aufl. — H. Meyer, Abhandlung über Roland; L. Pio, Sagnet om Holger Danske. — B. Erdmannsdörffer, Graf Georg Friedrich von Waldeck. — Souvenirs de Mad. Vigée Lebrun. — A. Bastian, das Beständige in den Menschenrassen und die Spielweite ihrer Veränderlichkeit.

Trübner's American and Oriental Literary Record. Nr. 54. Februar

Inh.: Our library table. — European, Colonial, and American literary intelligence. — American periodical publications. — New American books. — Venezuelan literature. — Oriental literary intelligence. — Australasian literature. — Anglo-Indian and Anglo-Chinese literature. — Sanskrit literature. — Arabic books printed in Tunis and Egypt. — Hindi and Hindustani literature. — Ceylonese literature. — Recent works on China.

Die Grenzboten. Red.: G. Freytag u. J. Eckardt. Nr. 10.

Inh.: Der preuß. Staat u. Ernst Moritz Arndt. — Die deutsche Rechtswissenschaft u. die nationale Gesetzgebung. — Stiftungsrechts-Reform. — Arbeiterverhältnisse sonst u. jetzt. — Der Reichstag u. das Gesetz üb. das liter. Eigenthum. — Die badische Frage vor dem Reichstag.

Allgem. Zeitung. Beilage. Nr. 50—56.

Inh.: Großherzog Leopold II. — Charles Beke über die Nilquelle. — Photogr. Publicationen. 1. — Culturstudien in den engl. Gerichtshöfen. (1. Zur Frauenemancipation.) — Herm. Hüffer u. Heinrich v. Sybel. — Der Ausgleich mit Galizien u. die Wahlreform. — Dr. F. Stieve: Die Reichsstadt Kaufbeuern u. die bayer. Restaurationspolitik. — Die Freiheiten der franz. Kirche. — Franz Brain-Lucas. — Historisch-polit. Literatur über Polen. — Die Wehrfrage in Bayern. — Das Erwerbsteuergesetz im österr. Abgeordnetenhaus. — Eine Volksausgabe von Renan's „Leben Jesu."

Wissenschaftl. Beilage der Leipz. Zeitung. Nr. 18 u. 19.

Inh.: Baron Carl Claus von der Decken's Reisen in OAfrika. — Der Denkstein des Moabiter-Königs Mesa. — Zur Statistik der deutschen Universitäten. — Musikalische Zustände in Leipzig. Besprochen von Dr. O. Paul. (Kammermusik u. Vereine.) — Reisebriefe aus San José de la Bajada.

Illustrirte Zeitung. Nr. 1392.

Inh.: Die Zahl als Factor deutscher Einheit. — Das Burschenschaftsdenkmal in Eisenach. — Alexander Joseph Gendebien. — Das Musikvereinsgebäude in Wien. — Der Carneval in Antwerpen. — Freih. v. Reinsberg-Düringsfeld, der erste Fastensonntag. — Die Geflügelausstellung in Leipzig. — Bilder von der internat. Kunstausstellung in München. 2. Ein Hinterhalt. Von C. E. Doepler. — Die neue Sicherheitswache in Wien u. Pest.

Siebenbürgisch-deutsches Wochenblatt. Nr. 8.

Inh.: Ausschluß der Lehrer und Communalbeamten aus dem Gemeinderath. — Europ. Zustände. 2. — Aus der Landeskirchenversammlung. 1. — Correspondenzen aus Pest, Mühlbach, Sächs.-Reen u. Medialch. — Die Commandierenden 2c. (Forts.) — Privatvergnügen. (Gedicht.) — Arbeitgeber u. Hilfsarbeiter. — Pomologisches. 1. — Verschiedenes.

Unsere Zeit. Hrsg. von Rud. Gottschall. N. F. 6. Jahrg. 5. Heft.

Inh.: Das Königreich Kambodia u. die Franzosen. 1. Art. Das obere Kambodia u. das franz. Protectorat. — Der Aufstand in Dalmatien. — Fr. Engel, die internat. Gartenbauausstellung zu Hamburg in ihrer Beziehung zur modernen Gartenkunst. Blumistik u. wissenschaftl. Pflanzencultur, nach ihren idealen und prakt. Zielen. 2. Art. — Chronik der Gegenwart: Nekrologe (Fr. A. Arnold; Cl. A. Delangle.) — Revue der bildenden Künste.

Blätter f. liter. Unterhaltung. Hrsg. von Rud. Gottschall. Nr. 10.

Inh.: R. Doehn, publicistisch-histor. Schriften. — H. Herrig, neue Gedichte — H. Rückert, zur Culturgeschichte des 18. Jahrh. — Vom Büchertisch. — Feuilleton: Die Tantième der Dramatiker u. der nordd. Reichstag. — Bibliographie.

Magazin für die Literatur des Auslandes. Nr. 10.

Inh.: Die Deutschen in Europa. 1. — Das Autorrecht u. die Rechtspflege. — H. Heine's Biographie, von Ad. Strodtmann. 3. — Eine Tendenz- u. Frauennovelle. — Die Herkunft der Franken von Troja. — Zur Geschichte der Hexenprozesse in ihrem Zusammenhange mit Rom. — Eine Geschichte der engl. Kolonisation. — Von der Ausübung der Justiz in Rußland. — Die Frauenfrage in den Vereinigten Staaten.

Europa. Nr. 10.

Inh.: Holländisches. — „Der Blick ist der Mensch." — Ein Reisender des 16. Jahrhunderts. — Oldenburgische Krähwinkler. — Ein neuer vierfüßiger Gast. — Englischer Frauenverkauf.

Gartenlaube. Nr. 10.

Inh.: W. v. Hillern, aus eigener Kraft. (Forts.) — Thiercharaktere. 10. Wiesel u. Hermelin. Von Adolf Müller. — Dorn, aus meinem Leben. 2. Erinnerungen an Mendelssohn. (Schl.) — A. Traeger, Leberecht Uhlich. (Prolog.) — Ein Hurricane in den westind. Gewässern. Aus meinem Tagebuche. Von M. E. P. — Land u. Leute. Nr. 32. Eine Hochzeit im Spreewalde.

Daheim. Nr. 23.

Inh.: G. Hiltl, eine Cabinetsintrigue. (Forts.) — J. Sturm, Im Grünen. (Gedicht.) — J. v. Wickede, unter den Baschi-Bozuks. — A. Wittstock, die Ernährung von Paris. — Max v. Schlägel, die gespenstische Baßgeige. Eine oberbair. Geschichte. — A. Wellmer, Studentenmütterchen.

Berliner Revue. 60. Bd. 7. Heft.

Inh: Wochenschau. — Graf von Paris über Trades Unions. — Cavalleristische Studie. 8. — Die päpstliche Infallibilität u. die Hexenprocesse. 3. — Stärke u. Formation des preuß. Heeres u. der preuß. Marine in allen hervorragenden Zeitpunkten ihrer Geschichte. 2.

Das Ausland. Nr. 9.

Inh.: Die Anfänge der menschl. Gesittung. 1. — Tyndall, über Sonnenstäubchen. — Jagd auf Sklavenschiffe in den ostafrik. Gewässern. — Ueber die Acclimatisation des tibetan. Ochsen (Mak). — Ferd. v. Hellwald, einiges über holländ. Volkssitten. — Ethnograph. Wanderungen u. Wandlungen der Erzählung von den Dieben des Rhampsinit. — Plesiosaurier in der Tertiärformation von Neu-Seeland. — Jenzsch, über die Kritik seiner Eruptivgesteins-Organismen.

Die Natur. Hrsg. von O. Ule u. K. Müller. Nr. 10.

Inh.: G. Dahlke, die Nadelhölzer des Alpenwaldes. 1. Der Wald. 1. — H. Meier, ein zweiter Wunderbaum. — H. Jäger, die Hamburger Gartenbau-Ausstellung. 3. — Kleinere Mittheilungen.

Vorlesungen im Sommersemester 1870.

7. Jüdisch-theolog. Seminar zu Breslau.

Dir. Dr. Frankel: Einl. in die Mischna; babyl. Talmud statarisch, Tractat Maccot; babyl. Talmud cursorisch, Tractat Gittin; Eben-haëser (Codex des Eherechts); nachgaonäische Literatur; auserlesene Tractate des jerusalem. Talmud. — Prof. Dr. Graetz: Einleitung in die heil. Schrift u. prakt. Uebungen im Hebräischen; Pentateuch; schwierige Capitel aus den Propheten Jeremia, Ezechiel und eines Theiles der kl. Propheten; exeget. Uebungen; babyl. Talmud statarisch, Tractat Baba-Mezia; jüd. Geschichte nebst Literaturgesch., die nachgaonäische Epoche, bis zur Vertreibung der Juden aus Spanien; historische Uebungen. — Drr. Zuckermann: Erläuterungen des Tractats Kiddusch hachodesch von Maimonides. — Freudenthal: Geschichte der jüd. Religionsphilosophie im MAlter; R. Jehuda Halevi's Kusari. — Rosin: exegetische Literatur; homiletische Uebungen.

8. Jena. Anfang: 25. April.

I. Theologische Facultät.

Pff. ord. Hase: neueste Kirchengesch. von 1750—1870; theolog. Seminar. — Schwarz: Homiletik; homilet. Seminar; katechet. Seminar. — Rückert: die drei ersten Evangelien; bibl. Theologie; theolog. Ethik; theolog. Seminar. — Diestel: Gesch. des Volkes Israel; Psalmen; theolog. Seminar; pädagog. Seminar. — Grimm: Briefe an die Galater u. Corinther; Encyclop. u. Methodologie. — Hilgenfeld: Briefe u. Evangelium d. Johannes; Einleitung in das N. T.; Symbolik.

II. Juristische Facultät.

Pff. ord. Danz: Gesch. d. röm. Rechts; Erbrecht. — Luden: deutsches Strafrecht. — Leist: Institut. des röm. Rechts; exeget. Uebungen. — v. Hahn: deutsches Privatrecht; Lehnrecht. — Endemann abwesend. — Schüler: gem. u. particulares Strafrecht. — Langenbeck: Encyclopädie des Rechts; Theorie des Civilprocesses; Referirkunst; Praxis des Civilprocesses. — **Pff. extr.** Hermann: deutsches Privatrecht; deutsche Rechtsgeschichte. — Burckhard: Pandekten mit Anschluß des Erbrechts. — Brockhaus: deutsches Staatsrecht; Kirchenrecht; engl. Verfassungsrecht.

III. Medicinische Facultät.

Pff. ord. Ried: chirurg. Klinik u. Poliklinik; Operationscursus; prakt. Chirurgie. — Gegenbaur: Knochen- u. Bänderlehre mit Einl. in die menschl. Anatomie; vergl. Anatomie; vergl.-anatom. Uebungen. — Schultze: geburtshilfl. u. gynäkol. Klinik u. Poliklinik; geburtshilfl. Operationen; Leitung eines von F. Winkler gehaltenen Cursus gynäkol. Untersuch. — Gerhardt: medic. Klinik u. Poliklinik; spec. Pathologie u. Therapie. — Müller: spec. pathol. Anatomie; pathol.-anatom. Praktikum; klinische u. poliklin. Sectionen. — Preyer: Physiologie der Nerven u. Muskeln; Physiologie d. Sinne; Arbeiten im physiolog. Laboratorium. — **Pff. extr.** Schillbach: Pathologie u. Therapie der Augenkrankheiten; Augenoperationscursus; Klinik für Augen- u. Ohrenkrankhh.; Repetit. der Chirurgie. — Frankenhäuser: Krankhh. d. Schwangeren u. Wöchnerinnen. — **Prdocc.** Siebert: psychiatr. Klinik. — Seidel: Arzneimittellehre u. Receptirkunst.

IV. Philosophische Facultät.

Pff. ord. Snell: analyt. Mechanik; Lehre von d. Beugung d. Lichts. — Stickel: Jesaia; chald. Sprache u. Buch Daniel; arab. Schriftsteller; oriental. Seminar. — Nipperdey: Sallust's Catilina; philol. Seminar. — E. Schmid: Mineralogie; physikal. Geographie; mineral. Uebgn.; geognost. Excursionen. — Fischer: Logik u. Metaphysik oder Wissenschaftslehre; Gesch. der mittelalterl. u. neueren Philosophie. — Ad. Schmidt: neuere Gesch. seit d. 15. Jahrh.; histor. Uebgn. — Hildebrand: Volkswirthschaftspolitik; Geschichte,

Statistik u. Theorie der Staatsanleihen; staatswissenschaftl. Seminar; statist. Seminar. — Geuther: Experimentalchemie; organ. Chemie; prakt.-chem. Uebgn. — Häckel: Entwicklungsgesch. d. Menschen; spec. Systematik der Wirbelthiere; zoolog. Cursus: histolog. Cursus. — Bursian: antike Kunstgeschichte; Sophokles' Elektra; philologisches Seminar; archäologisches Seminar. — M. Schmidt: Metrik der Griechen und Römer; griechische Dialekte; philologisches Seminar.— Fortlage: prakt. Philosophie (Naturrecht, Moral, Gesellschaftslehre); Psychol. u. Anthropologie. — Stöckhardt: allg. Ackerbau; Be- u. Entwässerung d. Bodens; landwirthschaftl. Buchführung; landwirthschaftl. Excurss. u. prakt. Demonstrationen. — Langethal: ökonom. Botanik u. Pflanzenphysiologie: Bonitiren der Aecker u. Wiesen. — **Pff. extr.** Schrön: popul. Astronomie; prakt. Geometrie; praktische Astronomie. — Artus: allg. Chemie; medicin. Botanik nebst Pharmakognosie; chem. Uebgn. — Falke: systemat. Theil der vergleich. Pathol. u. Therapie. — Ludwig: gerichtl. Chemie; chem. Praktica; Phytochemie u. chem. Pharmakognosie; Zoochemie; analyt.- u. pharmaceut.-chem. Praktica; pharmaceut.-chem. Examinatorium; Versammlungen des pharmaceut.-naturwissenschaftl. Vereins. — Schäffer: analyt. Geometrie; Different.- u. Integralrechng. 2. Th.; Experimentalphysik; prakt. Geometrie; mathemat. Uebgn.— Reichardt: techn. Chemie; Elemente der Chemie; analyt. Chemie; chem. Praktikum.— Vermehren: Aristoteles' Politik; cursor. Lectüre d. Thucydides. — Hallier: systemat. Botanik: mikroskop. Uebgn.; pflanzengeograph. Demonstratt.; botan. Excursionen. — Gädechens: Erklärung der Gypsabgüsse im archäol. Museum; Archäologie der class. Kunst; Theokrit's Idyllen; archäol. Seminar. — Strasburger: allg. Botanik; prakt. Cursus; Leitung selbstständ. Arbeiten. — Ebers abwesend.— Bechstein: Gesch. der altd. Nationalliteratur; mittelhd. Grammatik; Walther v. d. Vogelw.—Leskien: Elementargrammatik d. Sanskrit; litauische Sprache. — **Prdocc.** Klopfleisch: Geschichte d. deutschen Kunst (Architektonik, Plastik u. Malerei); Uebungen auf d. Gebiete der nordeurop. heidn. Alterthümer. — Abbe: Theorie d. Functionen; ausgew. Capitel aus der Mechanik u. Physik; physikal. Praktikum.— B. Schmidt: Erkl. neugriech. Volkslieder. (Forts.) — Conrad: Nationalökonomie. — Dohrn: entomol. Uebgn.; Methodik u. Einleitung in die Genealogie d. Thiere. — **Dr.** Zürn: Krankheiten der Hausthiere u. deren Heilung; die Kunst, nach d. Körperbeschaffenheit eines Hausthieres dessen Gebrauchswerth zu bestimmen; thierärztliche Demonstrationen.

9. Tübingen. Anfang: 19. April.

I. Evangelisch-theologische Facultät.

Pff. v. Beck: christl. Ethik 1. Th.; Briefe an Timotheus; prakt. Darstellung der Sakramentlehre. — Landerer: christl. Glaubenslehre 1. Th.; christl. Dogmengesch. 2. Th.; neueste Dogmengesch. seit Semler. — Oehler: christl. Symbolik od. vergl. Darstellung der kirchl. Lehrbegriffe; Jesaja. — v. Palmer: Evang. Johannis; 1. Brief Johannis, zugleich mit Rücksicht auf prakt. Gebrauch; deutsches protest. Kirchenrecht; die Lehre vom Cultus u. von der Seelsorge (Liturgik u. Pastorallehre); prakt. Uebungen in der evang. Predigeranstalt. — Carl v. Weizsäcker: Kirchengesch. 2. Th.; Einleitung in das N. Testament. — **Repp.** Pfleiderer: alttestamentl. Interpretationsübgn. — Lang: Evang. Matthäi. — Kolb: Examinatorium über Kirchen- u. Dogmengeschichte.

II. Katholisch-theologische Facultät.

Pff. v. Kuhn: Dogmatik 2. Hälfte. — Zukrigl: Encyklop. der theolog. Wissenschaften, od. die Systeme d. berühmtesten Scholastiker; Methaphysik; Gesch. der neueren Philosophie v. Cartesius bis Hegel. — v. Aberle: neutestamentl. Einleitung; Johanneische Briefe; exegetische Uebgn. — Himpel: alttestamentl. Archäologie; kl. Propheten; arabische u. armenische Sprache. — Kober: kathol. Kirchenrecht 2. Hälfte; über Erziehung u. Unterricht der Schwachsinnigen, der Taubstummen u. Blinden. — Linsenmann: christl. Patrologie; Moraltheologie 2. Hälfte; Pastoraltheologie 2. Hälfte. — **Rep.** Zeller: Geschichte der Kirchenmusik 2. Hälfte; Harmonielehre oder Contrapunkt.

III. Juristische Facultät.

Pff. v. Geßler: voraussichtlich zu lesen verhindert. — Römer: Institut. des röm. Rechts; württemberg. Privatrecht. — Mandry: Pandekten 2. Th.; württemberg. Privatrecht. — v. Meibom: Kirchenrecht; Handels- u. Wechselrecht. — Brinz: Pandekten 1. Theil. — Seeger: gem. deutsches Strafrecht; württemberg. Strafrecht. — Thudichum: deutsches Privatrecht; deutsche Rechtsgesch.—Pfeiffer: gemeiner deutscher u. württemberg. Strafproceß; summarischer und Concursproceß nach gemeinem deutschen u. württemberg. Recht; gem. deutscher und württemberg. Strafproceß in encyclop. Darstellung; deutsches u. württemberg. Strafrecht, encyklopädisch dargestellt. — Ass. Göz: württemberg. Civilproceßpraktikum; summarischer u. Concursproceß, nach gemeinem deutschen u. württemberg. Recht; Repetitorium über Civilproceß.

IV. Medicinische Facultät.

Pff. v. Bruns: allgem. Chirurgie; chirurg. Klinik; chirurg. Operationscurs an der Leiche. — v. Vierordt: Physiologie der vegetativen Functionen; prakt. Uebgn. im physiologischen Institut. — v. Luschka: systematische Anatomie 2. Hälfte; mikroskopische Anatomie; prakt. Uebgn. in der mikroskopischen Anatomie. — Köbler: Heilmittellehre; pharmakologische Versuche; Poliklinik. — v. Niemeyer: specielle Pathologie u. Therapie; medicinische Klinik. — Schüppel: specielle pathologische Anatomie; pathologisch-anatom. Demonstrationen u. mikrosk. Uebgn.; Arbeiten im pathologischen Institute. — Säxinger: geburtshülfl. Klinik; Klinik der Frauenkrankheiten; geburtshülflicher Operationscurs. — Nagel: systemat. Augenheilk.; physiolog. Optik. — Dursy: Osteologie u. Syndesmologie; Entwicklungsgesch. d. Menschen; Repetit. der Anatomie. — **Drr.** Chr. Franck: geburtsh. Operationscurs am Phantome. — J. Franck: gerichtl. Medicin mit Einschl. d. Lehre von d. Vergiftungen u. Geisteskrankheiten. — Bever: Instrumenten- u. Verbandcurs.

V. Philosophische Facultät.

Pff. v. Keller: deutsche Literaturgesch.; Otfrid; Dante; deutsche Uebgn. im Sem. für neuere Sprachen, 2 Curse. — Reiff: Gesch. der neueren Philosophie v. Cartesius bis Hegel; Psychologie. — Roth: allgem. Religionsgesch.; Fortsetzung der Sanskritcurse; Avesta. — Teuffel: griech. Literaturgesch.; Plautus miles gloriosus; im Sem. Isokrates *περὶ ἀντιδόσεως*, Thukydides III, 42 ff. 2c. — Köstlin: Kunstgesch. d. neueren Zeit (seit 1500); über Schiller u. s. Werke. — Michaelis: Sophokles Elektra; Gesch. d. griechisch-röm. Kunst seit Alexander d. Großen; im Sem. Livius B. XXXIII, Tibull, archäolog. Uebgn. 2c. — Sigwart: Metaphysik; die Grundprobleme der Philosophie gegenüber den wichtigsten Ergebnissen u. Theorien der empirischen Wissenschaften. — Julius Weizsäcker: Gesch. Europas v. 1648 bis 1740; Chronologie des Mittelalters; historische Uebgn. — Merx: Hiob; Arabisch 2. u. 3. Curs; exegetische u. kritische Uebgn. im A. Testamente. — Hirzel: röm. Religion; Platos Kratylus. — Peschier: französische Literaturgesch.; französische Interpretations- u. Redeübungen; Französisch im Sem. für neuere Sprachen; englischer u. französischer Privatunterricht. — Rapp: vergl. Grammatik nach seinem Lehrbuch; Shakespeare's Macbeth; Privatunterricht in den europäischen Sprachen. — Fehr: Universalgesch. 2. Hälfte; Gesch. der englischen Revolution, mit besonderer Rücksicht auf d. Ausbildung der politischen Theorien; über das religiöse Schauspiel des Mittelalters; historisch-politisches Conversatorium; historische Uebgn. — Holland: Kudrun; Göthe's Gedichte; ausgew. Novellen aus Boccaccio's Decameron nebst Einleitung; Gesch. der ital. Poesie; Fortsetzung des ital. Cursus.— Herzog: vergl. griechische u. lateinische Formenlehre; lat. Epigraphik; im Seminar wissenschaftl. Ausarbeitungen. — Kugler: vergl. Verfassungsgeschichte, vornehmlich in der neueren Zeit; über das Zeitalter der Kreuzzüge und der staufischen Kaiser; württemberg. Gesch.; histor. Uebgn.—Leibnitz: Zeichnungsinstitut.— **Prdoc.** Liebmann: Logik u. philosophy. Propädentik; Entwicklung u. Kritik der Kantischen Philosophie; Fortsetzung der Geschichte der modernen Naturphilosophie. — **Lect.** Milner: Shakespeare's Hamlet; engl. Curs für Anfänger; Englisch im Sem. für neuere Sprachen; englischer Privatunterricht.—Musikdir. Scherzer: Leitung d. Vocal- u. Instrumentalmusik.

VI. Staatswirthschaftliche Facultät.

Pff. v. Schüz: Nationalökonomie; Zollvereinsstatistik.—Hoffmann: württemb. Finanzrecht 2. Theil; württemb. Gemeinderecht.— Weber: Landwirthschaftslehre 2. Th.; Encyklop. d. Forstwissenschaft.— Fricker: allgem. Staatsrecht; württemberg. Verwaltungsrecht, in übersichtl. Darstellung.— **Drr.** v. Rümelin: sociale Statistik.—Hack: Verfassungspolitik; Geschichte der socialistischen u. communistischen Theorien. — Bauinsp. Koch: Baukunde.

VII. Naturwissenschaftliche Facultät.

Pff. v. Mohl: allgem. Botanik; Uebgn. im Untersuchen von Pflanzen. — v. Quenstedt: Geognosie mit Excursionen; Petrefactenkunde; Naturkunde Württembergs. — Reusch: Experimentalphysik; physikalische Demonstrat. u. Uebgn.; Maschinenlehre. — v. Leydig: Zoologie; zootomische Uebungen. — Hoppe-Seyler: anorganische Experimentalchemie nebst kurzer Uebersicht der organ. Chemie; physiologische u. patholog. Chemie; prakt. medicinisch-chemischer Curs im Laboratorium; Arbeiten im Laboratorium. — Hankel: Mechanik; Uebersicht über die Geschichte der Mathematik; im Seminar Uebgn. in der höheren Mathematik. — Fittig: allgem. Experimentalchemie, organ. Th.; praktisch-chemische Uebgn. im Laboratorium. — Hohl: Stereometrie u. Trigonometrie, Aufgaben zur Lehre vom Größten und Kleinsten der Differentialfunctionen; geometrisch-algebr. Aufgaben. Oder: Einleitung in die Coordinatengeometrie in der Ebene u. im Raume, sowie auch in d. Differential- u. Integralrechnung.—Henkel;

Pharmacie auf Grundlage der Landespharmacopoe u. Pharmacopoea germanica; medicinisch-pharmaceutische Botanik mit Demonstrationen; pflanzl. Gewebelehre, als Einleitung zum mikroskopisch-pharmaceut. Curs; mikroskopisches Praktikum. — Hegelmaier: Forstbotanik; Uebgn. im Untersuchen d. Pflanzen; mikroskop. Cursus; Excursionen. — Kommerell: darstellende Geometrie; Constructionsübungen; im Sem. Elementarmathematik u. Mechanik. — **Prdocc.** Städel: theoretische u. physikalische Chemie; Stöchiometrie; Repetitorium der anorganischen Chemie; Einleitung in die analytische Chemie. — Gundelfinger: analytische Geometrie des Raums; neuere Algebra; Variationsrechn.; analytisch-geometrische Uebungen.

10. Basel. Anfang: 2. Mai.

I. Theologische Facultät.

Pff. ord. K. R. Hagenbach: Kirchengesch. 1. Th., bis Gregor I.; Homiletik mit Gesch. der Predigt; kirchengesch. Repetitorium. — J. J. Stähelin: Gesch. Israels v. Mose bis zum Exil; messian. Weissagungen; semitische Dialekte. — J. G. Müller: Briefe d. Johannes u. Jacobus; Gesch. der polytheist. Religionen; cursor. Lesen der Schrift des Josephus gegen den Apion. — Riggenbach: Evang. Johannis bis zur Leidensgeschichte; evang. Glaubenslehre, 1. Hälfte; theol. Kränzchen; katech. Uebgn. im Sem. — Schultz: ausgew. Psalmen; alttestamentl. Theologie; exegetisches Kränzchen. — v. d. Goltz: Briefe Pauli an die Epheser u. Colosser; theolog. Encyklopädie mit einer Uebersicht über die Gesch. der neuern Theologie; dogmat. Kränzchen. — **Pff. extr.** Overbeck: Römerbrief; Gesch. d. apostol. Zeitalters; Gesch. der christl. Literatur (Patristik) bis zu Eusebius; Lectüre patrist. Schriften. — **Docc.** Preiswerk: hebr. Grammatik; hebr. schriftl. Uebgn. — Stockmeyer: Brief Judä u. 2. Brief Petri; homiletische Uebungen.

II. Juristische Facultät.

Pff. ord. J. Schnell: schweizer. Rechtsgesch. — A. Heusler: gemeiner deutscher Civilproceß; deutsche Staats- u. Rechtsgeschichte; Erkl. altdeutscher Rechtsquellen. — G. Hartmann: Institutionen; römische Rechtsgesch.; römisches Erbrecht. — K. Binding: Encyclopädie des Rechts; deutsches Strafrecht mit bes. Berücksichtigung der neueren Gesetzgebung.

III. Medicinische Facultät.

Pff. ord. F. Miescher: allgemeine Pathologie; specielle pathologische Anatomie der Verdauungsorgane. — L. Rütimeyer; vergleichende Anatomie und Zoologie (l. wirbellose Thiere); mikroskopisch-zoologische Uebungen. — W. His: Physiologie des Menschen 1. Th. (vegetative Funktionen); Entwickelungsgesch. des Menschen u. der höh. Thiere; mikroskop. Uebungen; physiologisches Kränzchen. — A. Socin: chirurg. Klinik; chirurg. Operationscurs. (Prakt. Curs über Verbandlehre vom Assistenzarzte der chirurg. Klinik.) — Liebermeister: medic. Klinik; spec. Pathologie u. Therapie (Infectionskrankheiten). [Privatcurse über physik. Diagnostik von den Assistenzärzten d. medicin. Klinik.] — **Pff. extr.** J. Hoppe: Arzneiwirkungslehre; Diätetik; allgem. Therapie. — F. Brenner: Naturlehre des Seelenlebens als Einl. in die Psychiatrie; psychiatrische Klinik. — C. E. E. Hoffmann: allgem. patholog. Anatomie; Abschnitt aus der spec. pathol. Anatomie; topograph. Anatomie mit Examinatorium; populäre Medicin. — H. Schieß: ophthalmologische Klinik; ophthalmolog. Poliklinik. — J. J. Bischoff: geburtshülfl. Klinik; Geburtshülfe. — **Prdocc.** L. DeWette: gerichtl. Medicin. — G. Burckhardt: die Electricität in der Medicin, besonders in den Nervenkrankheiten. — Ed. Hagenbach: Kinderklinik; Kinderkrankhh. — A. Burckhardt: Kinderkrankheiten; syphilitische Krankheiten. — Bunacher: pharmac. Chemie. — Fischer-Dietschy: Arzneimittellehre.

IV. Philosophische Facultät.

Pff. ord. F. D. Gerlach: röm. Literaturgeschichte; Plautus' miles gloriosus; Catull im Sem. — W. Vischer (Vater): Platons Symposion; Seminar. — Girard: Gesch. der französ. Literatur im 17. Jahrh.; franz. Stylübungen. — K. Steffensen: Geschichte u. Kritik der philosoph. Systeme seit Kant. — J. Burckhardt: alte Gesch. mit Ausschl. der römischen; Uebersicht der Malerei. — Teichmüller: Theorie u. Gesch. der Pädagogik; vergl. Mythologie; die aristot. Philosophie aus sämmtl. ächten Schriften entwickelt; philos. Kränzchen. — Schönberg: Nationalökonomie, allgem. od. theoret. Theil; Grundbegriffe u. Gesch. d. Volkswirthschaftslehre; Armenwesen u. Armenpflege. — **Pff. extr.** Reber: Schweizergesch. des 17. u. 18. Jahrh.; die Revolutionen der Schweiz von 1789—1848. — Mähly: Einl. in das Stud. der Philologie; rhetor. Uebgn. — W. Vischer (Sohn): Gesch. des schweizer. Bundes- u. Kantonal-Staatsrechts. — Nietzsche: Sophokles' Oedipus rex; die Werke u. Tage Hesiods; Cicero's Academica im Sem. — **Prdocc.** Hanschild: Harmonielehre; Instrumentationslehre; Uebgn. im mündl. Vortrage. — J. J. Merian: Euripides' Medea; Oden des Horaz. — Bernoulli: Erklärung der Gypsabgüsse des Museums; Einl. in das Quellenstudium der röm. Geschichte. — F. Hagenbach: Aristophanes' Wolken; Horaz' Episteln. — Meyer: Altsächsisch; germanist. Kränzchen (Nibelungenlied). — Schwarzkopf: Genesis d. Volkswirthschaft; Lehre von den Wechseln. — Jaunasch: Finanzwissenschaft; Versicherungswesen. — Frey: Gesch. d. Mittelalters vom Interregnum bis zum Concil v. Constanz.

Pff. ord. P. Merian: Petrefaktenkunde. — R. Merian: Privatissima in den höh. Theilen d. Mathematik. — C. Stähelin: mathem. Physik. — Ed. Hagenbach: Experimentalphysik 1. Th.; Wellenlehre des Lichts. — Kinkelin: Differential- u. Integralrechnung 2. Th.; neuere Geometrie; analyt. Mechanik; mathem. Uebgn. — A. Müller: spec. Mineralogie; Geologie mit Excursionen; mineralog. Uebgn. — Schwendener: spec. Botanik mit Excursionen; Uebgn. im Untersuchen u. Bestimmen der Pflanzen. — Piccard: unorgan. Experimentalchemie; Uebgn. im Laboratorium. — **Pff. extr.** J. Burckhardt: ebene u. sphärische Trigonometrie. — Goppelsröder: organ. Chemie; analyt. Chemie mit Einschluß der Titrirmethode; chem. Technologie 1. Th.; Repetitorium. — **Prdocc.** Balmer: darstellende Geometrie 1. Th.; geom. Constructionen. — Schmid: organ. Chemie; physiol. Chemie; med.-chem. Uebgn. im Laboratorium.

11. Göttingen.

I. Theologische Facultät.

Pff. ord. Ehrenfeuchter: homilet. Seminar; katechet. Uebgn.; Leben Jesu; prakt. Theol. Th. 2. — Duncker: Kirchengesch. Th. 2; Dogmengeschichte. — Schoeberlein: liturg. Uebungen; Kirchengesang; Einl. in die christl. Dogmatik; christl. Dogmatik Th. 1; Katechetik, Homiletik u. Liturgik; dogmat. Societät. — Wiesinger: homilet. Sem.; katechet. Uebgn.; Römerbrief; Einl. in das N. T. — Wagenmann: allgem. Kirchengesch.; histor.-theolog. Societät. — Ritschl: dogmat. Theol. 2. Th.; comparat. Symbolik. — Geß: Evang. Johannis; theol. Ethik; theol. Societät. — **Pff. extr.** Matthäi: luther. Symbolik; comparat. Symbolik. — Lünemann: die drei ersten Evangel. — **Prdoc.** Jahn: Hebräerbrief. — **Repp.** Hachfeld: Reden Christi nach den Synoptikern. — Besser: cursorische Vorlesungen.

II. Juristische Facultät.

Pff. ord. Ribbentrop: exeget. Vorlesungen. — Kraut: deutsches Privatrecht mit Einschl. des Lehn- u. Handelsrechts. — Franke: Institutionen; röm. Erbrecht. — Zachariae: deutsches Strafrecht; deutsches Staatsrecht. — Briegleb: Civilproceßpraktikum. — Thöl: Pandekten-Praktikum; Handelsrecht. — Hartmann: Gesch. des röm. Rechts; Civilproceß. — Dove: evangel. u. kathol. Kirchenrecht u. Eherecht; Geschichte der Kirchenverfassung; kanonist. Uebgn. — John: Encyclopädie der Rechtswissenschaft; Staatsrecht des nordd. Bundes; Strafproceß; Criminalpraktikum. — **Pff. extr.** Wolff: deutsches Privat-, Lehn- u. Handelsrecht. — Schlesinger: Pandekten; Privatseerecht. — Frensdorff: deutsche Staats- und Rechtsgesch.; Gesch. d. deutschen Städtewesens. — **Prdocc.** Grese: Civilproceß. — Sohm: deutsches Privat- und Lehnrecht.

III. Medicinische Facultät.

Pff. ord. Marx: Pharmacologie. — Wöhler: Chemie; prakt. chem. Uebgn. — Baum: Knochenbrüche u. Verrenkungen; Chirurgie 1 Thl.; Uebgn. in chirurg. Operationen; klin. u. poliklin. Uebgn. — Henle: systemat. Anatomie 2 Thl.; allgem. Anatomie. — Grisebach: allgem. u. spec. Botanik; Arzneipflanzen; Uebungen in prakt. Botanik. — Hasse: spec. Pathologie u. Therapie; klin. u. poliklin. Uebungen. — Meißner: Experimentalphysiologie 1. Thl.; Physiologie der Zeugung u. Embryologie; Uebgn. im physiolog. Institut. — Schwartz: Gynäkologie; Operationscursus; geburtshülfl.-gynäkolog. Klinik. — Meyer: Geisteskrankheiten; psychiatrische Klinik; über Schädeldifformitäten. — **Pff. extr.** Himly liest nicht. — Herbst: allgemeine u. specielle Physiologie. — Krämer: Hautkrankheiten; mikroskop. Uebungen; geburtshülfl. Casuistikum. — Krause: allgem. Pathologie u. Therapie; mikrosk. Uebungen. — Schweigger: Klinik der Augenkrankheiten; patholog. Anatomie des Auges; Uebungen im Gebrauch des Augenspiegels; Augenoperationslehre mit Uebungen. — Lohmeyer: spec. Chirurgie; Sanitätspolizei. — **Prdocc.** Stromeyer: Pharmacie; einzelne Theile der Chemie. — Wiese: physikal. Diagnostik; Husemann: Arzneimittellehre u. Receptirkunde; Repetitorium über Arzneimittellehre u. Therapie; anästhesirende Mittel. — Marmé: Receptirkunst; Pharmakologie; Toxikologie; prakt. Electrotherapie; pharmacologische und toxikologische Untersuchungen.

IV. Philosophische Facultät.

Pff. ord. Ulrich: Stereometrie u. sphär. Trigonometrie; prakt. Geometrie. — Hoeck: Literaturgesch. — Weber: Experimentalphysik 1. Thl. — Bartling: allgem. u. spec. Botanik; med. Botanik; botan. Excursionen; Demonstrationen im botan. Garten. — Hanssen: Volkswirthschaftspolitik; öffentl. Armenpflege; cameralist. Uebungen. — Bohtz: Psychologie; Aesthetik. — v. Leutsch: philolog. Sem. u.

Proseminar; Tacitus Historien; Gesch. der latein. Poesie. — Waitz: Geschichte d. Mittelalters; deutsche Alterthümer u. Tacitus Germania; histor. Uebungen. — Berthean: Geneſis; Theologie des A. T.; aethiopische Sprache. — Lotze: Metaphysik; prakt. Philosophie. — Sartorius v. Waltershausen: Mineralogie 1. Thl.; mineralog. Uebungen. — Listing: Optik; Dioptrik des Auges u. Mikroskops; physikal. Uebungen. — Schweiger: Literaturgeschichte. — Wüstenfeld: ausgew. Stücke aus arab. Schriftstellern. — Wieseler: archäol. Sem.; die Ideale d. griech. Götter u. Heroen; griech. Numismatik. — Wappäus: Einl. in die Bevölkerungsstatistik; Entdeckungsgesch. u. Erdkunde Amerikas. — W. Müller: histor. Grammatik der deutschen Sprache; Pa zival; Heliand; deutsche Societät. — Sauppe: philol. Seminar u. Proseminar; latein. Grammatik; Demosthenes Rede vom Kranze; pädagog. Sem. — Grieveukerl: Organisation der Landgüter; Thierproductionslehre; Wiesenbau; prakt. Excurss. — Stern: Differential- u. Integralrechnung; Variationsrechnung; mathem.-physik. Sem. — Benfey: Grammatik des Sanskrit; Sanskrit-Chrestomathie. — Wicke: chem. Uebgn. für Landwirthschaft Studierende. — Brugsch hat nichts angekündigt. — Th. Müller: provenzal. Chrestomathie; Shakespeare's King Lear; engl. Grammatik mit prakt. Uebungen; französ. Sprech- u. Schreibübungen. — Schering: Functionen complexer Veränderlicher, insbes. die Euler'schen bestimmten Integrale u. die Gauſſischen hypergeometr. Reihen; magnet. Beobachtungen. — Clebsch: elliptische Functionen; analyt. Geometrie des Raumes; mathem.-physikal. Sem. — Wachsmuth: philolog. Sem. u. Proseminar; griech. Alterthümer. — de Lagarde: arab. Grammatik; Sadi's Rosengarten. — Baumann: Logik; Geschichte der alten Philosophie; philosoph. Societät. — Pauli: neuere Geschichte bis zum westphäl. Frieden; Geschichte Großbritanniens; histor. Uebgn. — **Pff. extr.** Wiggers: Pharmacie; Pharmacognosie. — Bödecker: Uebungen im physiolog.-chem. Laboratorium. — Unger: über die Baustile. — Krüger: Geschichte der Pädagogik; Rhetorik; kleine griech. Lyriker. — Peip: allgem. Gesch. der Philosophie; philosoph. Societät. — v. Seebach: Geognosie; petrograph. u. paläontolog. Uebungen. — Klinkerfues: sphär. Astronomie; mathem.-physikal. Seminar. — v. Uslar: pharmaceut. Chemie; organ. Chemie für Mediciner. — Henneberg: über Heuwerth u. Futtermischung. — Kohlrausch: Uebgn. im physikal. Laboratorium; mathem.-physikal. Seminar. — Moller: Religionsphilosophie; Unterrichtslehre u. Schulkunde; philosoph. u. pädagog. Societät. — Droysen: Geschichte der franz. Revolution vom Tode Ludwigs XV. bis 1804; deutsche Gesch. von 1830 bis 1848. — Drechsler: Einl. in das landwirthschaftl. Studium; allgem. u. spec. Ackerbaulehre; landwirthschaftl. Praktikum. — Hille: Harmonie- u. Compositionslehre; Singakademie u. Orchesterspielverein. — Luelfing: Krankheiten d. Hausthiere. — **Prdocc.** Tittmann: ältere Geschichte der deutschen Nationalliteratur. — Lantzius-Beninga: allgem. u. spec. Botanik; Botanik für Mediciner; Repetitorium, Excursionen, Privatissima. — Wüstenfeld: Geschichte der italienischen Communen. — Cohn: Diplomatik; Gründungsgeschichte der Vereinigten Staaten; Buckle's Ansichten über Geschichtswissenschaft. — Enneper: analyt. Geometrie der Flächen u. Curven zweiter Ordnung; Theorie der Determinanten. — Hübner: allgem. organ. Chemie; die Grundlehren der neuern Chemie. — Dede: Encyclopädie der Staatswissensch.; Statistik. — Minnigerode: Theorie der Anziehung. — Steindorff: Geschichte der deutschen Königs- u. Kaiserherrschaft in Italien. — Peipers: Aristoteles Poetik; Platons Leben u. Schriften; philos. Societät. — Hirschfeld: latein. Epigraphik. — Grenacher: vergl. Anatomie; zoolog. u. zootom. Uebgn.

Ausführlichere Kritiken

erschienen über:

Alexandre, oracula Sibyllina. (Von A. Hilgenfeld: Acad. 5.)
Andree, Geographie d. Welthandels. (Von P.: Koner's Z. V. 1.)
Bindemann, Augustinus. (Th. Jahresber. V. 1.)
Bizzarri, collectanea. (Von S. Mayer: R. Litbl. 5.)
Blau, bosnisch-türk. Sprachpr. (Von Pott: Kuhn's Beitr. VI. 3.)
Blenkinsopp, development. (Von Oxenham: Acad. 5.)
Budenz, Sprachstudien. (Von Th. Benfey: G. g. A. 6.)
v. Bunsen, Einheit der Religionen. (Von G. Maspero: Rev. cr. 6.)
Czerwenka, Gesch. d. evang. K. in Böhmen. (Th. Jahresber. V. 1.)
Delff, Grundlehren. (Ebend.)
Edwards, free town libr. (Von P. M.: Rev. cr. 6.)
Ewald, Geschichte d. Volkes Israel. VII. (Th. Jahresber. V. 1.)
Fehr, Staat und Kirche. (Ebend.)
Fock, Rüg.-Pommersche Geschichten. V. (Ebend.)
Gerlach, Kirchenrecht. (Von Martens: R. Litbl. 5.)
Goodsir, anatom. memoirs. (Von W. K.: G. g. A. 5.)
Hahn, Söhne Albrecht's des Bären. I. (Von A. Cohn: Ebd. 6.)
Hattala, Schleicher. (Von W. Burda: Kuhn's Beitr. VI. 3.)
Hitzig, Geschichte des Volkes Israel. (Von H. E.: G. g. A. 5.)
Hoffmann, Deutschland u. Europa. (Th. Jahresber. V. I.)
Kalkar, Israel u. die Kirche. (Von Himpel: Th. Oschr. 1.)
Keel, jens. Welt. II. III. (Von J. B. Kraus: R. Litbl. 5.)
Köpke, Hrotsuit. (Von H. Rückert: Bl. f. lit. U. 9.)
Kurtz, Hebräerbrief. (Th. Jahresber. V. 1.)
Manning, due effetti. (Von J. Friedrich: R. Litbl. 5.)
Mörikofer, Zwingli. II. (Th. Jahresber. V. 1.)
Mücke, Julian. (Ebend.)
Müller, Buddhaghosha's parables. (Von Cowell: Acad. 5.)
Neubauer, comm. epigr. (Von E. L. Hicks: Ebd.)
Nippold, Wege nach Rom. (Von Dr. Brandes: G. g. A. 6.)
Nöldeke, die A. T. Literatur. (Von Himpel: Th. Oschr. 1.)
—, Untersuchungen. (Desgl. — Von A. Carriere: Rev. cr. 6.)
Oberdick, römerfeindliche Bewegungen im Orient. (Von C. P. Bock: R. Litbl. 5.)
Pearson, hist. maps of England. (Von J. R. Green: Acad. 5.)
Pichler, Hindernisse. (Prot. KZ. 9.)
—, Theologie des Leibniz. (R. ev. KZ. 8.)
Pitra, monumenta. (Von J. Hergenröther: Vering's A. 2.)
Pogodin, Brief an Schirren. (Von Kattner: Lehm.'s M. 9.)
Schellen, Spectralanalyse. (Von H. Birnb.: Bl. f. lit. U. 9.)
Schenz, das erste Concil. (Von Seisenberger: R. Litbl. 5.)
Schweizer, Glaubenslehre. (Th. Jahresber. V. 1.)
Shee, Tenterden's Treatise. (G. g. A. 5.)
Simrock, Volksbücher. (Von K. Bartsch: Bl. f. l. U. 9.)
Spiegel, Hardenberg. (Th. Jahresber. V. 1.)
Tobler, Nazareth in P. (Von W. A. Neumann: Th. Oschr. 1.)
—, Palaest. descriptiones. (Desgl.)
v. Treitschke, Aufsätze. II. (Von O. M.: Grenzb. 9.)
Wackernagel, Fischart. (Von K. Moßmann: Rev. cr. 6.)
Wagner, Reisen. (Von H. W.: A. A. Z. 43 f.)
Whymper, Alaska. (Von -r: Koner's Z. V. 1.)
Wieseler, Beiträge. (Th. Jahresber. V. 1.)
Wittichen, geschichtl. Charakter d. Ev. Joh. (Th. Jahresber. V. 1.)
Wordsworth, lectures. (Von W. Wagner: Acad. 5.)
Zimmermann, Studien u. Kritiken. (A. A. Z. 44 f.)

Wichtigere Werke der ausländischen Literatur.

Englische.

Clayton, Capt. J. W., scenes and studies; or, errant steps and stray fancies. (464 p. 8.) 10 s. 6 d.

Cox, Rev. G. W., Latin and Teutonic christendom: an historical sketch. (268 p. 12.) 4 s. 6 d.

Cumming, Rev. J., the fall of Babylon foreshadowed in her teaching, in history, and in prophecy. (482 p. 8.) 6 s.

Greg, W. R., political problems for our age and country. (340 p. 8.) 10 s. 6 d.

Jones, C. H., studies on functional nervous disorders. (832 p. 8.) 18 s.

Murphy, J. N., Ireland: industrial, political, and social. (502 p. 8.) 12 s.

Noble, T. C., memorials of Temple Bar, with some account of Fleet Street and the Parishes of St. Dunstan and St. Bride, London; chiefly derived from ancient records and original sources. (140 p. 4.) 2 s. 6 d.

Noyes, J. H., history of American socialism. (670 p. roy. 8.) 18 s.

Ryle, Rev. J. C., Church Reform; being seven papers on the subject. (210 p. 8.) 2 s. 6 d.

Van Lennep, Rev. H. J., travels in little known parts of Asia Minor; with illustrations of biblical literature and researches in archaeology; with maps and illustr. 2 vols. (670 p. 8.) 24 s.

Französische.

Baronii Annales ecclesiastici, denuo excusi et ad nostra usque tempora perducti ab Aug. Theiner. T. 19. (VII, 696 p. 4. à 2 col.) Bar-le-Duc. 16 fr.

Vollständig in 15 bis 50 Bänden.

Blatin, A., recherches physiologiques et cliniques sur la nicotine et le tabac. (207 p. 8.) Clermont-Ferrand.

Cavaniol, H., les monuments en Chaldée, en Assyrie et à Babylone, d'après les récentes découvertes archéologiques, avec 9 pl. lithogr. (374 p. 8.) Chaumont. 7 fr. 50 c.

Colin, L., traité des fièvres intermittentes. (XVI, 544 p. 8.) Corbeil.

Coquand, la Crau, sa composition géologique et son origine. (43 p. 8.) Paris.

Darras, J. E., histoire générale de l'Eglise, depuis la création jusqu'à nos jours. T. 14. (620 p. 8.) Angers.

Dessailly, histoire de Vitry-lès-Reims et des villages situés autrefois sur son territoire ou relevant de son église et actuellement détruits: Burigny, Marqueuse, Courtmartin, La Mairie et La Neuville-lès-Burigny. (XV, 344 p. 8. et 1 carte.) Reims.

Dollfus-Ausset, matériaux pour l'étude des glaciers. T. 1

(3. partie). Auteurs ayant traité des hautes régions des Alpes et des glaciers. (525 p. 8.) Strasbourg.

Du Camp, M., Paris, ses organes, ses fonctions et sa vie dans la seconde moitié du 19. siècle. T. 2. (479 p. 8.) Paris. 7 fr. 50 c.

Figuier, L., vies des savants illustres du 18. siècle, avec l'appréciation sommaire de leurs travaux. Ouvrage orné de 40 grav. (502 p. gr. 8.) St.-Germain. 10 fr.

Guérin, Mgr., les Sources théologiques (Loci theologici). Les Conciles généraux et particuliers. T. 2 et 3. (681—1868.) (III, 1535 p. gr. 8.) Bar-le-Duc.

Husson, J., Chronique de Metz, 1200—1525, publié d'après le manuscrit autographe de Copenhague et celui de Paris par H. Michelant. (XII, 384 p. 8.) Metz.

Javelle, le royal monastère de Chazeaux, chronique forézienne et lyonnaise. (VII, 318 p. 8.) Roanne.

Loiseleur, J., monographie du château de Sully. (106 p. 8.) Orléans.

Lopacinski, B., Charles de Saxe, duc de Courlande, sa vie, sa correspondance, documents pour servir à l'histoire de son règne. (204 p. 8., 1 portr. et 1 tabl.) Paris.
In 300 Exemplaren abgezogen.

Malte-Brun, géographie universelle, entièrement refondue et mise au courant de la science par Th. Lavallée. T. 5. 1. partie. (356 p. 4.) Corbeil.

Noel, O., histoire de la ville de Poissy depuis ses origines jusqu'à nos jours. Accompagnée d'eaux-fortes. (321 p. 8.) Poissy. 6 fr.

Ollivier, J. H., le Pape Alexandre VI et les Borgia. 1. partie. Le Cardinal de Llançol y Borgia. (328 p. 8.) St.-Germain.

Pascal, Bl., pensées choisies, publiées sur les manuscrits originaux et mises en ordre par M. P. Faugère. (X, 292 p. 12.) Paris. 2 fr.

Pommier, A., les Monologues d'un solitaire, études philosophiques et morales. (VII, 408 p. 8.) Paris.

Pottier, A., histoire de la faïence de Rouen. Ouvrage posthume, orné de 60 pl. (XII, 424 p. 4.) Evreux.

Réaume, histoire de Jacques-Bénigne Bossuet et de ses oeuvres. T. 3, comprenant la vie de Bossuet depuis 1692 jusqu'à sa mort, en 1704. (VI, 616 p. 8.) Angers.

Royaumont, de, histoire de l'Ancien et du Nouveau Testament. (VIII, 434 p. 12.) Lyon.

Thomas, études critiques sur les origines du christianisme. (XXIV, 532 p. gr. 8.) Bar-le-Duc.

Toselli, J. P., précis historique de Nice depuis sa fondation jusqu'en 1860. 3. partie. Nice depuis la Restauration jusqu'en 1860. 4e et dernier volume. (530 p. 8.) Nice.

Vacherot, E., la Science et la Conscience. (VI, 184 p. 18.) Paris. 2 fr. 50 c.

Vroil, J. de, étude sur Clicquot Blervache, économiste du 18. siècle. (431 p. 8. et portr.) St.-Denis. 7 fr. 50 c.

Italienische.

Bertolucci, P., due antiche epigrafi italiane, dichiarate. (35 p. 8.) Modena.

Bettoni, E., storia naturale degli uccelli che nidificano in Lombardia. Vol. II, fasc. 22, 23. (48 e 49 dell' opera) con tav. litogr. Milano.

Bufalini, G., studi chirurgici. Studio primo. Sull'idrocele. (80 p. 8.) Siena.

Caravita, A., i codici e le arti a Monte Cassino. Vol. I. (496 p. 8.) Monte Cassino. L. 5.

Chotomski, Conte Ladislao, due civilizzazioni. Arya-Europea-Slava, Turana-Asiatica-Russa. Studio etnologico-storico. (212 p. 8.) Venezia. L. 4.

Coppi, Fr., catalogo dei fossili miocenici e pliocenici del Modenese. (72 p. 8.) Modena.

Garbiglietti, A., catalogus Hemipterorum heteropterorum Italiae indigenarum. (60 p. 8.) Torino. L. 0,60.

Maggiorani, C., la Magnete ed i nervosi, centuria di osservazioni. (126 p. 8.) Palermo. L. 2.

Massenti, R., diritto di punire, suo fondamento ed origine. (162 p. 8.) Cagliari.

Miron, Gesù ridotto al suo giusto valore. (XVI, 384 p. 12.) Milano. L. 3.

Morcllo, P., introduzione alla scienza del diritto internazionale. Vol. I. (358 p. 8.) Palermo. L. 4.

Musu, S., storia compendiata della Sardegna. (115 p. 8.) Cagliari.

Omboni, G., geolog. dell'Italia. (VIII, 460 p. 8. con 5 tav. col.) Milano.

Pasquini, P. V., la lettera e l'allegoria nel poema di Dante, con alcune osservazioni critiche sull' opera di Dom. Mauro intitolata 'Concetto e forma della divina Commedia'. (100 p. 8.) Firenze.

Perrone, J., S. J., de D. N. Jesu Christi divinitate adversus hujus aetatis incredulos, rationalistas et mythicos. Libri tres. 3 vol. (205, 559 e 447 p. 8.) Torino.

Pitré, G., proverbi e canti popolari siciliani illustrati. (44 p. 8.) Palermo.

Raggio, L., saggio di filosofia dell' arte del dire. (276 p. 8.) Firenze. L. 3.

Soprano-Prozzi, Pasq. G. I., de belli romani exitu. Bibliea disquisitio. (186 p. 8.) Torino.

Antiquarische Kataloge.

(Mitgetheilt von der Antiquariats-Buchhandlung Kirchhoff u. Wigand.)

Antiquariat, schweizer., in Zürich. Nr. 31. Geschichte, Belletristik 2c.
Beck'sche Buchh. in Nördlingen. Nr. 101. Kathol. Theologie. 1. Abth.
Bensheimer in Mannheim. Nr. 5. Medicin.
Heerdegen in Nürnberg. Nr. 311. Technologie.
Hiller in München. Nr. 2. Vermischtes.
Kirchhoff u. Wigand in Leipzig. Nr. 268. Classische Philologie. Nr. 269. Orientalia und neuere Linguistik.
Köhler's Antiq. in Leipzig. Nr. 202. Europäische Linguistik.
Kößling'sche Buchh. in Leipzig. Nr. 57. Geschichte 2c.
Kraußer in Nürnberg. Nr. 143. Vermischtes.
Moone in Delft. Nr. 31. Theologie.
Scheible in Stuttgart. Nr. 20. Deutsche Geschichte.
Schneck in Stuttgart. Nr. 40. Ausländ. Sprachen u. Literatur.
Seligsberg in Bayreuth. Nr. 120. Protest. Theologie, Philosophie, Pädagogik. Nr. 121. Philologie.
Taussig in Prag. Nr. 3. Curiosa.
Völcker's Verlag in Frankfurt a. M. Nr. 34. Vermischtes.
Weigel, T. O., in Leipzig. Vermischtes.
Windprecht in Augsburg. Nr. 202. Vermischtes.

Auctionen.

(Mitgetheilt von denselben.)

6. April in Trier (Braun'sche Buchh.): Theologie und Geschichte.

Nachrichten.

Der außerordentl. Professor Dr. Heinrich Steiner in Heidelberg ist als Professor der alttestamentl. Exegese und der orientalischen Sprachen an Schrader's Stelle nach Zürich berufen worden.

Der Privatdocent Dr. B. ten Brink in Münster ist zum ordentl. Professor in der philos. Facultät der Universität Marburg ernannt worden; dagegen geht der ordentl. Professor in der letzteren Dr. Pauli in gleicher Eigenschaft nach Göttingen.

Der Professor Dr. Franz Bücheler in Greifswald ist nach Bonn berufen worden.

Professor Dr. Goldschmidt in Heidelberg ist behufs der Uebernahme einer Stellung als Rath im Norddeutschen Bundes-Oberhandelsgericht aus dem badischen Staatsdienst entlassen worden.

Professor Dr. Bechmann in Kiel ist als Professor des römischen Civilrechts nach Erlangen berufen worden.

Der Privatdocent Dr. Fr. Obernier in Bonn ist zum außerordentl. Professor in der dortigen medicin. Facultät ernannt worden.

Der Professor Dr. H. Ulrici in Halle erhielt das Ritterkreuz 1. Abtheilung des sachsen-weimarischen Hausordens der Wachsamkeit.

Dem Lehrer an der königl. Thierarzneischule zu Berlin Heinrich Wilhelm Koehne ist das Prädicat Professor verliehen worden.

Am 23. Februar † in Berlin der durch Schriften auf dem Gebiete der vaterländischen Geschichte und Geographie bekannte Lehrer an der königl. Realschule Professor Voigt.

Am 27. Februar † in München der Prof. honor. Hofrath Dr. Buchinger, Mitglied der königl. Akademie der Wissenschaften.

Die Redaction richtet an die Herren Verleger wie Verfasser die Bitte, dafür Sorge tragen zu wollen, daß alle neuen Werke von wissenschaftlichem Gehalte (neue Auflagen können nur ausnahmsweise Berücksichtigung finden) ihr gleich nach dem Erscheinen zugesandt werden (Adr. Expedition des Meßkataloges, Eduard Avenarius); im Falle es gewünscht werden sollte, ist die Redaction, nach erfolgter Besprechung, zur Rücksendung derselben bereit. Zugleich erlaubt sie sich, an rechtzeitige Einsendung der Vorlesungsverzeichnisse und der Universitäts- wie Schulprogramme und der Dissertationen zu erinnern; auch bei diesen ist sie auf Verlangen zur Rücksendung erbötig. Zuverlässige Nachrichten in frankierten Briefen über erfolgte Anstellungen, Auszeichnungen und Todesfälle aus dem Kreise der Gelehrtenwelt werden mit Dank benutzt werden.

Literarische Anzeigen.

Im Verlage von Robert Oppenheim in Berlin sind soeben erschienen und durch jede Buchhandlung zu beziehen: [54

Mädler (Dr. J. H. von, K. Russ. wirkl. Staatsrath u. emer. Prof. d. Astronomie a. d. Univers. Dorpat), **Reden und Abhandlungen über Gegenstände der Himmelskunde.** Preis 2 Thlr. 20 Sgr.

Wurtz (Ad., Prof. der Chemie a. d. Medicin. Facultät zu Paris), **Geschichte der Chemischen Theorien** seit Lavoisier bis auf unsere Zeit. Deutsch herausgegeben von Alph. Oppenheim, Dr. phil., Privatdocent a. d. Univers. Berlin. 8. geh. Preis 25 Sgr.

Ehrenberg (C. G.), **Gedächtnissrede auf Alexander v. Humboldt**, im Auftrage der Königl. Akademie der Wissenschaften zu Berlin gehalten in der Leibnitz-Sitzung am 7. Juli 1859. nebst Briefen Humboldts an seinen Jugendfreund, den Berghauptmann Freiesleben. 8. geh. Preis 10 Sgr.

50] Verlag von F. A. Brockhaus in Leipzig.

Soeben erschien:

RIG-VEDA-PRÂTISÂKHYA,

das älteste Lehrbuch der Vedischen Phonetik.
Sanskrittext mit Uebersetzung und Anmerkungen
herausgegeben
von **Max Müller.**
4. Geh. 10 Thlr.

Max Müller's Ausgabe des Prâtisâkhya, dieser ältesten, für die historische Kritik des Rig-Veda bekanntlich höchst wichtigen Grammatik und Phonetik, ist soeben zum Abschluss gelangt und liegt, mit einer neuen kritischen Einleitung des Herausgebers versehen, in einer Separatausgabe vollständig vor. Das Werk wird Orientalisten und allen, die sich mit vergleichender Sprachforschung beschäftigen, sehr willkommen sein.

ERGÄNZUNGSBLÄTTER,

1870, 5. Heft. [55

Geschichte: Historisch-polit. Umschau, von v. Wydenbrugk. — Staat und Kirche, von J. J. Honegger. — Nekrolog.
Literatur: Das deutsche Drama der letzten zwei Jahre, II. Die Preisdramen von 1869, von Dr. A. Lindner. — Nekrolog.
Kunst: Die neuen photographischen Vervielfältigungsmethoden, von Br. Meyer. — Nekrolog.
Chemie: Ammonium. — Die Destillationsprodukte des Rohspiritus. — Reaktion auf Alkohol. — Muscarin. — Nekrolog.
Zoologie: Organe eines sechsten Sinnes. — Fortpflanzung im Larvenzustand. — Fortpflanzung des Lachses in Süsswasserseen. — Der Vulkanwels. — Nekrolog.
Physiologie und Medicin: Die Gefahr des kalten Trunkes bei erhitztem Körper. — Einfluss des Alkohols auf die Körpertemperatur, von Dr. Bayer.
Botanik: Regelmässiger Wechsel in der Entwicklung diklinischer Blüthen. — Die Wälder in Ostindien. — Australische Riesenbäume.
Mineralogie u. Geologie: Erdbeben, von H. Vogelsang. — Die Kreideflora von Nordamerika. — Der Diamant.
Volkswirthschaft: Gesetze üb. Aktiengesellschaften. — Nekrolog.
Handel und Verkehr: Umschau, von Dr. Lammers. — Singapore. — Nekrolog.
Technologie: Die technisch verwendeten Gummiarten, Harze u. Balsame, von Wiesner. — Trennung thierischer Fasern von vegetabilischen. — Ozonäther. — Ein Längenmassstab der bei Temperaturwechsel unveränderlich ist. — Nekrolog.
Politische Uebersicht, von v. Wydenbrugk.

BIBLIOGR. INSTITUT in Hildburghausen.

Verlag von F. C. W. Vogel in Leipzig. [63

Soeben erschien und ist durch jede Buchhandl. zu beziehen:

Wörterbuch
zu
Dr. Martin Luther's
Deutschen Schriften
von
Ph. Dietz,
in Marburg.
Vierte Lieferung.
(Schluss des Ersten Bandes A—F.)
232 Seiten. geh. 1 Thlr 20 Sgr.

Mit dieser Vierten Lieferung wird der **Erste Band** dieses für Theologen und Sprachforscher wichtigen Werkes **abgeschlossen**, und zugleich der für die Einzelnen Lieferungen ausgesetzt gewesene **billigere Subscriptionspreis aufgehoben.**

Band 1 complet (852 Seiten) kostet 5 Thlr. 20 Sgr.

Verlag von Friedrich Vieweg und Sohn in Braunschweig.
(Zu beziehen durch jede Buchhandlung.) [59

Globus.

Illustrirte Zeitschrift für Länder- und Völkerkunde mit besonderer Berücksichtigung der Anthropologie u. Ethnologie.
In Verbindung mit Fachmännern und Künstlern herausgegeben
von **Karl Andree.**
4. Fein Velinpapier. Siebenzehnter Band. Preis jeden Bandes von 24 Nummern 3 Thlr.

Verlag von **Fr. Kortkampf** in **Berlin.** [62

Reichstags-Verhandlungen.

Stenogr. Berichte über die Verhandlungen des Reichstags 4. Session. Mit Anlagen. Amtliche Ausgabe. Preis für 360 Bogen 6 Thlr.

Stenogr. Berichte über die Verhandlungen des Reichstags betr. Urheberrecht an Schriftstücken und Abbildungen und Schutz der Photographien. Preis für 30 Bogen 1 Thlr. ord. (Weitere Nachnahme od. Rückzahlung bei Lieferung von mehr od. weniger Bogen vorbehalten.)

Die Verhandlungen des Reichstags vom 24. Febr. 1870 betr. Anschluß Badens an den Nordd. Bund. 1½ Sgr.

Reichstags-Aktenstücke.

Separat-Ausgaben der amtlichen Vorlagen.

Entwurf des Strafgesetzbuchs für den Nordd. Bund, mit Motiven und Anlagen. 2 Thlr. 20 Sgr.

Entwurf des Strafgesetzbuchs ꝛc. Text ohne Motive. 24 Sgr. (Preiserhöhung vorbehalten.)

Entwurf der Gesetze betr. Urheberrecht an Schriftstücken ꝛc. und Schutz der Photographien. 6 Sgr.

— **betr. Unterstützungswohnsitz.** 6 Sgr.

— **betr. Bekundung des Personenstandes und Verehelichung in außereuropäischen Ländern, und betr. Erwerb und Verlust der Staatsangehörigkeit.** 6 Sgr.

Antiquarischer Bücherverkehr.

K. F. Koehler's Antiquarium in **Leipzig,** Poststr. 17.
Bedeutendes Lager wissenschaftlicher Werke.
Cataloge gratis und franco. [3

Druck von W. Drugulin in Leipzig.

Literarisches Centralblatt

für Deutschland.

Nr. 13.] Herausgeber und verantwortlicher Redacteur Prof. Dr. Fr. Zarncke. [1870.

Verlegt von Eduard Avenarius in Leipzig.

Erscheint jeden Sonnabend. 19. März. Preis vierteljährlich 2 Thlr.

Inhalt:

Trendelenburg, Kuno Fischer und sein Kant.
Fischer, Anti-Trendelenburg.
Schoebel, lettre philosophique à M. Rosenkranz.
v. Hartsen, Untersuchungen über Psychologie.
Pertz, Leben Gneisenau's. 3. Band.
Renata, Herzogin von Ferrara.
Durdik, Leibnitz und Newton.
Büchner, aus Natur und Wissenschaft. 2. Aufl.
Mühlberg, über die errat. Bildungen im Aargau.
Krarup-Hansen, Beiträge zu einer Theorie d. Fluges.
Schlesinger, die darstellende Geometrie.
Klein, das Sonnensystem.
Kayser, Abhandlungen.
Hermann, Kritik Newton'scher Astronomie.
Burchardi, die juristische Hermeneutik.
Ueber die beabsichtigte allgemeine Vererbpachtung der meklenb.-schwerinschen Domanialbauerhufen.
La Roche, homerische Untersuchungen.
Hunter, a comparative dictionary of the (non-Aryan) lang. of India.
Menzel, die vorchristliche Unsterblichkeitslehre.
Tabulae codicum mss. in biblioth. Vindobon. Vol. III.
Vorlesungen im Sommersemester 1870: 12. Münster. 13. München. 14. Halle.

Philosophie.

Trendelenburg, Adolf, **Kuno Fischer und sein Kant.** Eine Entgegnung. Leipzig, 1869. S. Hirzel. (40 S. gr. 8.) 8 Sgr.

Fischer, Kuno, **Anti-Trendelenburg.** Eine Duplik. Jena, 1870. Deistung. (77 S. gr. 8.) 12 Sgr.

Wer über diese literarische Fehde zweier hervorragender Männer Bericht erstattet, wird neben dem aufrichtigen Bedauern über den Ton, welcher von der Einen Seite angeschlagen wurde, sich auch einer größeren Verantwortlichkeit und zugleich der Gefahr schlimmer Anfeindung bewußt sein müssen. Versuchen wir, unbeirrt uns nur vom Interesse der Wissenschaft leiten zu lassen. — Der Verlauf des Streites ist folgender. Nachdem Trendelenburg in der 2. Aufl. seiner „Logischen Untersuchungen" einige Bemerkungen über Kuno Fischer's Logik vorgebracht, griff Letzterer in der 2. Aufl. seines „Systems der Logik" Trendelenburg's Auffassung der transscendentalen Aesthetik Kant's an, worauf Trendelenburg in den „Historischen Beiträgen zur Philosophie" (1867, S. 215 ff. in dem Aufsatze „Ueber eine Lücke in Kant's Beweis von der ausschließenden Subjectivität des Raumes und der Zeit") ausführlich erwiderte. Als Kuno Fischer gegen die dortige Kritik sich in der 2. Aufl. seiner Darstellung der Kantischen Philosophie (in der Vorrede und in mehrfachen Anmerkungen) zu rechtfertigen versuchte, erschien alsbald Trendelenburg's oben genannte Streitschrift, und dieser folgte Kuno Fischer's Duplik auf dem Fuße nach. Während der hauptsächliche Gegenstand des Streites die Kantische Lehre über Raum und Zeit gewesen war, verwob sich in denselben unwillkürlich ein tiefer liegender Gegensatz betreffs der Behandlung der Geschichte der Philosophie überhaupt.

Kuno Fischer nämlich liebt unleugbar eine ganz eigenthümliche Darstellungsweise, welche sich in einer nahezu theatralischen Rhetorik bewegt, und es wird dabei jedem Leser unmöglich sein, zu unterscheiden, was die Ansicht oder Aussage des dargestellten Philosophen sei, und was auf Rechnung des Darstellers falle. Daß ein Theil des Publicums eine solche Geschichte der Philosophie nicht ungern lese, davon konnte sich Kuno Fischer durch seine schriftstellerischen Erfolge überzeugen; denn er fand sein dankbares Publicum. Und auch wir erblicken darin, daß Jemand in solcher Weise schreibt, an sich noch nicht den Gegenstand eines Vorwurfes; aber ein anderer Theil des Publicums hat anderartige Bedürfnisse, und hierin scheiden sich die Wege; ja es muß ein Kampf der Selbsterhaltung entstehen, wenn die erstgenannte Richtung sich als die allein richtige verkündet und durch Doppelgänger oder Schleppträger (s. Augsb. Allg. Zeitung 1869, 24. Juli und besonders 1870, 3. März) sich sogar den Sieg über die andere Behandlungsweise zuschreiben läßt. Während das Verfahren Kuno Fischer's auch in der neuesten den Fichtianismus betreffenden Fortsetzung wohl nicht ohne Bedenken hingenommen werden dürfte (— wir blicken dabei sowohl auf dasjenige, was vorgebracht wird, als auch auf Manches, dessen Vorführung unterblieben ist—), hält Kuno Fischer seinerseits seine Leistung so sehr für die allein richtige, daß ihm, auch wenn eine Auctorität wie Trendelenburg gegenübertritt, nicht einmal der Gedanke an die Möglichkeit eines Irrthums auftaucht. Indem nämlich Kuno Fischer nicht „unter Censur stehen" will (Anti-Tr. S. 40), erscheinen ihm alle noch so begründeten Einwände als „unerbetene Rathschläge oder Warnungen" (S. 39), als „Anmaßung" (S. 3), als etwas „Unwürdiges" (S. 41), und da Trendelenburg mit Ruhe den Ausspruch einer wissenschaftlichen Jury erwartet (Kuno Fischer und sein Kant, S. 36) so weist Kuno Fischer höhnisch auf den „Großinquisitor" im Don Carlos hin (S. 25).

Es wird wohl jeder Leser stutzig werden, wenn Trendelenburg dem Kuno Fischer als ein „unkundiger Gegner" gilt (S. 41), welcher in Kant's Philosophie „fremd" sei (S. 20). Aber es giebt noch drastischere Mittel; wenn nämlich Trendelenburg in ehrlichster Gewissenhaftigkeit erzählt, er habe schließlich sogar noch Mellin's Wörterbuch nachgeschlagen, um sich zu überzeugen, ob nicht doch irgend eine Stelle Kant's für Fischer's Auffassung spreche (S. 37), so erhebt Kuno Fischer wiederholt ein Triumphgeschrei (S. 43 f., 70), daß sein Gegner nach eigenem Geständnisse seine Kenntniß der Kantischen Philosophie lediglich aus dem Mellin'schen Wörterbuche geschöpft habe. Wir dürfen es sicher dem Leser überlassen, für ein solches Verfahren der Polemik den gebührenden Wortausdruck zu wählen. Leider steht es in inhaltlicher Beziehung auf Seite Fischer's um nichts besser. Denn man sollte doch voraussetzen, daß Kuno Fischer, wenn er überhaupt einmal die psychologische Entstehung und die formell logische Geltung des Begriffes auseinanderhält (z. B. S. 22 f.), nicht zugleich beide Seiten ineinander mengen könne (z. B. S. 7 f.); man dürfte erwarten, daß er zwischen „Unter sich fassen" und „Merkmal sein" unterscheiden könnte (s. S. 10), und man möchte es nicht für glaublich halten, daß ein Philosoph in solch feineren Fragen die Ausdrücke „allgemeiner Begriff" und „Gattungsbegriff" absichtlich so behandle, als wären dieselben absolut synonym. Aber gerade mit letzterem dialektischen Kunstgriff mani-

puliert Kuno Fischer so häufig und in solcher Weise (S. 11 f., 16, 30), daß sich uns ein Wort aus der Brust ringt, welches wohl auch Trendelenburg auf den Lippen schwebte, da er den Unterschied zwischen Fehlschluß und Sophisma erwähnte (S. 28). Auf der nämlichen täuschenden Gewandtheit beruhen auch Fischer's Entgegnungen betreffs der Theilvorstellung (S. 26, 33), der vier Antinomien (S. 52 ff.) und des Einflusses der Zeitbestimmung auf das Grundgesetz des Denkens (S. 59 ff.). Eine Probe hievon ist z. B. auch, daß Kuno Fischer es förmlich für unerlaubt hält, behufs der Erklärung der transscendentalen Aesthetik die Kategorien auch nur zu erwähnen, da ja letztere erst später von Kant entwickelt werden (S. 20, 37). Der Einzel-Nachweis dieses und der übrigen Streitpunkte würde zum Umfange einer Broschüre anschwellen. Im Allgemeinen aber muß die Kritik bei dieser Gelegenheit unerbittlich die leidige Pflicht erfüllen, darauf hinzuweisen, daß bei wissenschaftlichen Controversen jene Kunst der Rede ausgeschlossen bleiben soll, welche Aristophanes durch die Worte *τὸν ἥττονα λόγον κρείττονα ποιεῖσθαι* bezeichnete.

Haben wir somit von dem Verfahren der Polemik gesprochen, so könnte immerhin, wenn hier der Ort dazu wäre, noch mancher materielle Punkt offen bleiben, wobei sicher auch Trendelenburg nicht die Absicht hegen würde, sich für unfehlbar zu erklären; denn z. B. über den „Größenbegriff" ließe sich vielleicht von speculativer Basis aus noch streiten. Aber darum handelt es sich in dieser die Geschichtschreibung der Philosophie betreffenden Fehde nicht. Kuno Fischer hätte die Bedenken, welche Trendelenburg in den „Beiträgen" aussprach, entweder als einen gebührenden Wink betrachten können, so daß er sich selbst von den drohenden Abwegen seiner Darstellungsweise zurückgerufen hätte, oder andrerseits er hätte mit dem Beifall, welchen ihm sein Publicum entgegentrug, sich begnügen können, so daß die strengeren Anforderungen dem strengeren Betriebe überlassen geblieben wären. Indem er aber keines von beiden, sondern ein bedenklicheres Drittes that, fürchten wir zu unserm Bedauern, daß er einen Hieb geführt hat, welcher nach Ansicht der ruhigen und besonnenen Zuschauer tödtlich auf ihn zurückfallen könnte. P...tl.

Carl Schoebel. Lettre philosophique à M. Karl Rosenkranz éditeur de Kant. Paris, 1868. G. Baillière. (31 S. 8.)

Es ist bekannt, daß der „Franke Zierliches zu sagen" weiß: dasselbe besteht hier in nichts Geringerem als einer neuen philosophischen Theorie, die, wie der Verf. selbst „naïvement" bekennt, der Wahrheit am nächsten kommt, was allerdings nicht zu verwundern (ce qui n'est pas étonnant), da sie seine eigene ist. Dieselbe beginnt damit, daß wir unwiderstehlich fühlen (sentons invinciblement), daß ein Absolutes ist (qu'il est un absolu), obgleich wir nicht wissen, was dasselbe ist (ce qu'il est), und dies auch nie wissen werden, weil zwischen ihm und dem relatif (d. i. uns selbst, der umgebenden Welt, der ganzen sichtbaren und unsichtbaren, physischen und metaphysischen, materiellen und immateriellen Natur) ein unmittelbares Verhältniß (rapport immédiat) schlechthin unmöglich ist. Wie wir unter diesen Umständen auch nur überhaupt wissen können, daß ein Absolutes ist, sagt uns der Verf. nicht. Oder drückt dieses letztere etwa kein Verhältniß des Relativen zum Absoluten aus? Wenn aber, wie der Verf. weiter sagt, die Unabhängigkeit des Relativen vom Absoluten so weit geht, daß „der Ursprung des Relativen nicht das Absolute" (l'origine du relatif n'étant pas l'absolu) und die Natur lediglich durch sich selbst gemacht ist (la nature s'est faite elle-même), ist dann das Relative nicht ganz ebenso absolut wie das Absolute selbst, und haben wir dann nicht statt eines einzigen zwei Absolute, was ein Widersinn ist? Er selbst giebt S. 7 zu, wenn die Natur ihre eigene Ursache wäre, so wäre sie mit dem Absoluten Eins, d. h. selbst das Absolute. Sie darf also nicht ihre eigene Ursache (cause) und zugleich soll auch das Absolute nicht ihr Ursprung (origine) sein. Das Sein (être) ist folglich nicht der Schöpfer der Welt (créateur du monde), sondern diese ihr eigener Ursprung (la nature est à elle-même sa propre origine). Dasselbe ist nur der (ruhende) Grund (raison) der Existenz (de l'existence), wie die Sonne durch ihre bloße Gegenwart der Grund ihres Widerscheins (par le seul fait de sa présence la raison de son réflet). Die Natur daher zwar Folge des Seins, nicht ohne Ursache, nicht absolut, aber doch nicht Wirkung des Seins, weil dieses nicht thätige (actif), sondern nur unthätige Ursache (cause passive) der Existenz. Dagegen wäre zu bemerken: die Gegenwart der Sonne ist nur dann Grund eines Widerscheins, wenn eine spiegelnde Fläche außer derselben vorhanden ist. Nun ist nur zweierlei möglich. Entweder die letztere ist durch die Sonne gemacht, und dann ist das Sein kein unthätiger, sondern ein wahrhaft thätiger Grund, wirkende Ursache (Schöpfer der Welt); oder sie hat sich selbst gemacht, dann ist die Existenz ebenso unabhängig vom Sein wie dieses von jener, und es giebt außer dem Absoluten, welches das Sein, ein zweites, das die Natur ist. Der Verfasser mag wählen.

Hartsen, Dr. F. A. v., **Untersuchungen über Psychologie.** Anmerkungen zu Robert Zimmermann's „philosophische Propädeutik." Mit Rücksicht auf Herbart, J. H. v. Fichte, Ulrici etc. Leipzig, 1869. Thomas. (VIII, 124 S. 8.) 18 Sgr.

Der Verfasser kleidet seine ziemlich losen Bemerkungen in die Form von Anmerkungen zu R. Zimmermann's „Empirischer Psychologie" ein, die er bekanntlich vor etlichen Jahren in seine holländische Muttersprache übersetzt, wie er denn überhaupt um die Verbreitung der deutschen Philosophie in seiner Heimath sich anerkennenswerthe Verdienste erworben hat. Das Werkchen ist ursprünglich in holländischer Sprache erschienen und will zur Erläuterung und theilweisen Berichtigung der psychologischen Ansichten beitragen, welcher Zweck ungeachtet der vielfachen Belesenheit des Vf.'s um der im Deutschen ungeübten Darstellungs- wie um der zwischen Speculation und Empirie unklar schwankenden Denkweise des achtungswerthen Verf.'s willen nicht bei Jedermann erreicht werden wird.

Zeitschrift für Philosophie u. philos. Kritik. Hrsg. von J. H. v. Fichte, H. Ulrici u. J. U. Wirth. N. F. 56. Bd. 1. Heft.

Inh.: H. Ulrici, zur logischen Frage. (Mit Beziehung auf die Schriften von A. Trendelenburg, L. George, F. Ueberweg und Kuno Fischer.) 3. Die Kategorien. — J. H. v. Fichte, Seele, Geist, Bewußtseyn vom Standpunkte der Psychophysik. Eine kritische Berichterstattung. 2. Art. — R. Hippenmeyer, historische Entwickelung und Bedeutung der Kritik der rationellen Psychologie Kant's. — Recensionen über Leibniz und Lessing, von Zimmermann (von A. Richter); Grundlinien der philos. Ethik, von Schmid (von J. U. Wirth), und Die Religion, von Pfleiderer (von J. U. Wirth). — E. v. Hartmann, Erwiderung auf die Kritik meiner Philosophie des Unbewußten von v. Reichlin-Meldegg; nebst Antwort des Recensenten.

Geschichte.

Pertz, G. H., das Leben des Feldmarschalls Grafen Neithardt von Gneisenau. 3. Band. 8. Juni bis 31. December 1813. Berlin, 1869. G. Reimer. (XXIV, 737 S. gr. 8.) 3 Thlr. 10 Sgr.

Die bekannten Untugenden Pertzischer Geschichtschreibung verleugnet auch dieser Band nicht. Der Leser verzichte also auf die Hoffnung, sich an einer lichtvollen Gruppierung, originalen Auffassung, künstlerischen Darstellung des Stoffes zu erfreuen, der Verf. beherrscht seinen Gegenstand nicht, sondern wird von ihm beherrscht. Seine eignen Worte dienen nur dazu, die Schrift einige Linien über das Niveau eines codex epistolaris zu erheben; selten wird der kühle und geschäftsmäßige Stil durch eine Polemik oder durch Versuche gewählter, ja wohl dichterischer Diction unterbrochen, jene nicht fein genug, um Interesse zu erregen, diese so gezwungen und unnatürlich, daß man gern wieder in das kaum verlassene sichere Fahrwasser zurückkehrt. Wir können so-

gar den Wunsch nicht unterdrücken, Pertz ließe künftighin nur die Actenstücke reden. Es würde vernehmlicher klingen als z. B. die Periode auf S. 563: „Die Festungsbesatzung belief sich—auf 10000 Mann, meist Deutsche, von denen jedoch nur auf die Alt-Franzosen einiger Verlaß", vernehmlicher als so viele Sätze, denen nun das Prädicat fehlt, vernehmlicher als jene Partien, wo plötzlich, ohne jedes äußere Merkmal, die Darstellung des Verf.'s in einen Briefauszug übergeht (S. 397. 437. 503. 504. 603). Verwirrt genug ist schon die Behandlung der Trachenberger Conferenzen, ein wahres Musterbeispiel aber von Unklarheit und Unbeholfenheit bietet die Erörterung der Frankfurter Verhandlungen (Nov. 1813), welche der Feststellung des neuen Feldzugsplanes gelten. Zunächst findet sich, auf S. 531, eine allgemeine Auseinandersetzung der Meinungsunterschiede zwischen Gneisenau und Knesebeck, dann auf S. 532 Schilderung zweier bisher unbekannter Berathungen in Frankfurt am 9. und 10. Nov., ohne Angabe irgend einer Quelle; der Kriegsrath vom 7. d. M. (s. Häusser IV, 472 und von Ollech, General Reyher II, 106) wird übergangen. Knesebeck setzt gegen Gneisenau den Beschluß durch, daß das Schlesische Heer rheinaufwärts ziehen soll, Blücher erhält ihn am 11. Ehe Pertz nun die Bedeutung desselben bespricht, giebt er noch einen vorher (wann?) ergangenen Befehl Blücher's an den russischen General St. Priest und ein Excerpt aus einem Briefe Bernadotte's späteren Datums, erzählt dann, daß Blücher Gneisenau's Rückkehr sehnlichst erwartet und Müffling an diesen einen Brief geschrieben hat (an welchem Tage, bleibt wieder der Combinationsgabe des Lesers überlassen). Nun erst werden die Nachtheile des Knesebeck'schen Planes flüchtig erwähnt, Pertz greift rückwärts und erläutert den von Gneisenau am 9. und 10. Nov. geleisteten Widerstand. Folgt weiter das Bruchstück eines undatierten Schreibens von Blücher an Kaiser Alexander in derselben Angelegenheit, dann ein Satz, welcher nicht im entferntesten Zusammenhang mit dem Vorangegangenen und Nachfolgenden steht, welcher nur durch ein Versehen des Setzers oder der Papierscheere hierher gekommen sein kann: „Auf Blücher's Antrag genehmigte der Kaiser auch am **4. Nov.**, daß das Tscherbatoff'sche Corps von Bennigsen zurück wieder zum Schlesischen Heere stieß." Nach dieser kleinen Abschweifung begiebt sich der Verf. ins Blücher'sche Hauptquartier, um dem Leser eine neue Ordre an St. Priest, vom 12. Nov., vorzuführen; es ist derselbe General, der vor etwa zwei Seiten verlassen wurde. Strich und Absatz. „Der Ausführung des neuen Feldzugsplans stellten sich unerwartete Hindernisse entgegen" (S. 536). Ein gegen denselben gerichteter Brief Gneisenau's an Alexander ohne Datum wird eingeschoben, über dem Texte steht 8. Nov. mit einem Fragezeichen, so daß der Leser sich die Augen reibt und fragt: nach Pertz ist doch die ganze Sache erst am 9. und 10. d. M. verhandelt worden? Hierauf ein Schreiben Gneisenau's an Müffling vom 10. Nov., und in dieser Weise geht es noch eine Weile fort, bis endlich 50 Seiten weiter ein Brief an Boyen kommt (S. 594), mit einer Lücke in der Mitte, die auf S. 617 dadurch motiviert wird, daß „die ausgelassene Stelle bereits in der Erzählung enthalten ist": vermuthlich auf S. 532, wo wir die Angabe der Quelle vermißten.

Man wird zugeben, daß dies bereits Mängel sind, welche das Ansehen des Verf.'s auch auf demjenigen Gebiete bedenklich erschüttern, wo er immer noch vielen als ein nachahmenswerthes Muster gilt: auf dem Gebiete der Forschung. Zu dem Angeführten kommt aber noch anderes hinzu. Nach welchem Princip ist ein Theil der Briefe in die Beilagen verwiesen, ein anderer, größerer in den Text selbst aufgenommen, ein Brief sogar an beiden Stellen (S. 286. 702) gedruckt? Nach welchem Princip ist die Correspondenz von und an Gneisenau berücksichtigt? So viel steht fest: der Umstand, daß ein Schriftstück unerheblich ist, war für den Herausgeber kein Grund, es von der Veröffentlichung auszuschließen; wie aber weiter? Die meisten Documente aus der Zeit vor und nach der Schlacht an der Katzbach finden sich bereits wörtlich in Droysen's York und dem Beihefte zum Militärwochenblatt 1844, Blücher's Tagesbefehl vom 1. Sept. ist sehr bekannt und mehrfach publiciert, der Bericht desselben vom 10. Sept. steht bei Droysen II, 133 (4. Aufl.), der Brief des schwedischen Kronprinzen vom 15. Sept. im Mil.-Wochenblatt a. a. O. S. 262, Müffling's Schreiben vom 20. Sept. bei Droysen II, 138, Gneisenau an Knesebeck 7. Oct. ebendaselbst II, 157 u. s. w. (in keinem dieser Fälle ist der frühere Abdruck vermerkt). Wollte Jemand hieraus schließen, daß nichts von dem, was den Helden der Biographie angeht, dem Leser vorenthalten werden soll, so wäre dies voreilig, denn der Brief an Knesebeck vom 31. Aug. (Droysen II, 119) fehlt, ebenso das sehr interessante Billet an Graf Münster vom 18. Sept. (Lebensbilder aus dem Befreiungskriege II, 325. 2. Aufl.), die Schreiben vom 3. Oct. bei Droysen II, 157 und vom 10. Nov. an Blücher bei Ollech a. a. O. II, 109. Nach welchem Princip, fragen wir endlich, ist das ganze Buch geschrieben? „Leben Gneisenau's" ist ein viel zu enger Titel, was hat mit demselben z. B. das Gefecht an der Görde zu thun, welches so ausführlich geschildert wird? Am meisten würde auf den vorliegenden Band die Bezeichnung passen: Geschichte des Jahres 1813 vom Waffenstillstand an, aus den handschriftlichen Materialien, welche dem Verf. gerade zur Verfügung gestellt wurden; doch stimmt auch dies nicht völlig, da hin und wieder Gedrucktes benutzt ist, freilich in einer Weise, mit der man sich nicht überall wird einverstanden erklären können. Es durfte nicht verschwiegen werden, daß über den Plan eines verschanzten Lagers bei Spandau (Sommer 1813) bereits Reiche in seinen Memoiren (I, 290) wesentlich dasselbe wie Pertz, nur ausführlicher, berichtet hat, daß Bernadotte's Aeußerungen gegen den Oberstlieutenant Ende schon in der „Geschichte der Nordarmee" S. 62 f. Berücksichtigung gefunden, daß die auf S. 303 gemachte Bemerkung Droysen's Eigenthum ist (York II, 136 Anmerkung). Von dem hieroglyphischen Charakter manches Citats wollen wir schweigen.

Alles dies aber hindert uns nicht anzuerkennen, daß durch die mitgetheilten Schriftstücke und mündlichen Aeußerungen von Zeitgenossen nicht nur manches neue Detail gewonnen, sondern auch erhebliche Lücken in der Geschichte des großen Jahres ausgefüllt werden. Man sieht nun, wie wenig herzlich das Verhältniß zwischen Gneisenau und seinem König, wenigstens in der hier geschilderten Periode, war. Kurze Zeit vor der Leipziger Schlacht schreibt ersterer an Hardenberg, da der König ihm nicht gewogen sei, so wolle er nach beendigtem Kriege aus der Armee treten, und bittet um das Amt des Generalpostmeisters (S. 434); dieses Gesuch wird nach der Schlacht mit derselben Motivierung wiederholt (S. 506). Wir überzeugen uns, daß die Partei in Preußen, welche nach 1815 ihr Haupt so kühn erhoben hat, auch 1813 nicht unthätig gewesen ist. Blücher schreibt am 29. Juni von der „Caballe", welche gegen Scharnhorst sei und der zum Trotz er das Commando nicht früher niederlegen wolle, als bis der Krieg wieder begonnen werde (S. 30; vgl. S. 69); später läßt er Hippel wissen, daß er mit Knesebeck „in Meinung nicht übereinstimme", noch weniger mit Krusemarck, der zu viel Pariser Luft eingesogen habe (S. 38). Nach Clausewitz' Versicherung (an Gneisenau 4. Aug. S. 84) galt der Landsturmausschuß, an dessen Spitze Savigny stand, in gewissen Berliner Kreisen für jakobinisch, für Geistesverwandte des Wohlfahrtsausschusses; Boyen war, wie sich aus demselben Briefe ergiebt, als Nachfolger von Scharnhorst in Vorschlag gewesen, aber es wurde Hardenberg's Mißtrauen, vermuthlich durch die Herren Kircheisen und Schuckmann, erregt. Sehr lehrreich für diese innern Verhältnisse ist das Schreiben Gneisenau's an Eichhorn (16. Aug.), wo es heißt: „Es ist — Manches in Berlin geschehen, was ich nicht billige, und eine offenbar schlechte Partei hat einen kurzen Sieg erhalten. Leute mit bösem Gewissen sehen Gespenster, und es ist kein Wun-

der, daß solche Bösewichter die Verachtung, womit rechtliche Leute sie behandeln, für revolutionaire Gesinnung ausschreien" (S. 94). Am schärfsten geriethen die feindlichen Parteien eben in der Angelegenheit des Landsturmes an einander (S. 131 f.), zwischen Gneisenau und dem Staatsrath Scharnweber wäre es darüber fast zum Duell gekommen (S. 684); auch der Brief Jahn's vom 27. Juli, welcher sich bitter beklagt, daß man ihn nicht zu gebrauchen wisse (S. 142), gehört in diesen Zusammenhang.

Ferner ist es von Interesse zu hören, daß Gneisenau den Abschluß des Waffenstillstandes sehr scharf verurtheilt hat (S. 94). Der Reichenbacher Vertrag vom 27. Juni wird zum ersten Mal von Pertz vollständig mitgetheilt (S. 102), auch über die Trachenberger Conferenzen ist neues Material, der Bericht des Lord Cathcart, benutzt (S. 113 f.). Gegenüber der Apologie des Kronprinzen von Schweden, welche Swederus versucht hat, urgieren wir, daß auch Gneisenau's Urtheil über ihn ungünstig war: „er hat sich sehr elend betragen" (S. 588). Die Zuverlässigkeit der Müffling'schen Darstellungen, die freilich schon früher angezweifelt wurde, tritt bei mehreren Gelegenheiten in ein wenig vortheilhaftes Licht.

Anderes geht in die Zeit zurück, welche die früheren Bände des Werkes behandelten. Zunächst die Denkschrift von Clausewitz aus dem Febr. 1812 mit Zusätzen von Gneisenau und Boyen (S. 623 f.), zur Rechtfertigung der Partei bestimmt, welche gegen das französische Bündniß war; sie ist eines der erhabensten literarischen Denkmäler, welche jemals dem Freiheitskampfe eines Volkes errichtet wurden, so reden Männer, denen die Vaterlandsliebe zur Religion geworden ist. — Aus dem Munde König Wilhelm's erfolgt eine Mittheilung, welche beweist, daß sein Vater die Convention von Tauroggen nicht so ungünstig aufgenommen hat, wie man vielfach annimmt (S. 732 f.). Sehr schätzenswerth ist ein Beitrag zur Geschichte der Centralverwaltung: sie drohte im Frühjahr 1813 einem saumseligen norddeutschen Fürsten (von Mecklenburg-Schwerin?) mit Suspension, der wandte sich an Oestreich, welches ihn eifrig in Schutz nahm, deswegen schieden Schön und Niebuhr aus (S. 100). Endlich sei erwähnt, daß Scharnhorst im April wider ausdrücklichen Befehl des Königs die Elbe hat überschreiten lassen (S. 89).

Renata, Herzogin von Ferrara. Ein Lebensbild aus dem Zeitalter der Reformation. Mit einem Vorwort von W. v. Giesebrecht. Gotha, 1869. F. A. Perthes. (VIII, 159 S. gr. 8.) 24 Sgr.

Die Herzogin Renata von Ferrara war die Tochter des Königs Ludwig XII. von Frankreich und vermählte sich im Jahre 1528 mit Herzog Ercole von Ferrara. Sie wurde bald der Mittelpunkt eines fein gebildeten geistreichen Kreises, in welchem wir neben andern Frauen auch die bekannte Olympia Morata eine Zeit lang verweilen sehen. Die unmittelbare Berührung mit Calvin gewinnt sie der Reformation vollständig, bis sie auf Veranlassung des Königs Heinrich II. von ihrem Gemahl gefangen gesetzt sich der katholischen Kirche wenigstens äußerlich wieder zuwendet. Nach dem Tode Ercole's kehrt sie, um ihres Glaubens leben zu können, nach Frankreich zurück, wo sich ihre Tochter Anna an Franz von Guise vermählt hatte. Von ihrem Witwensitze Montargis aus versuchte sie den Eifer der Guisen und ihrer Partei vergeblich zu zügeln und schützte die Reformierten aus allen Kräften bis an ihren Tod. — Diese Biographie ist nach Giesebrecht's Mittheilung das Werk einer Frau, — „einer verwandten Seele, die in ähnlicher Weise gestritten und gelitten hat und zu ähnlichen Resultaten gelangt ist" wie Renata von Ferrara. Dem achtungswerthen Fleiße der unbekannten Verfasserin, mit welchem sie das gedruckte Material gesammelt und verarbeitet hat, zollen wir mit Giesebrecht unsere volle Anerkennung. Auch der Stil, obwohl hie und da etwas breit und allzu subjectiv gefärbt, wird sonst lebendig und ansprechend gefunden werden. Wir behaupten damit nicht, daß alle Verhältnisse und Persönlichkeiten, welche in dem Buche berührt werden, in kräftigen Umrissen gewissermaßen plastisch hervortreten; allein wir werden durch die wohlthuende Wärme, welche die ganze Darstellung durchweht, dafür hinreichend entschädigt.

Zeitschrift des Bergischen Geschichtsvereins. Hrsg. von W. Crecelius. 6. Bd. 1869.

Inh.: W. Crecelius, Traditiones Werdinenses. 1. Theil. — F. Woeste, märkische Urkunden. — Harleß, Urkunden des Stiftes und der Stadt Gerresheim. — Fr. Woeste, Süv-Steffensdag. — K. W. Bouterwek, Anna von Cleve, Gemahlin Heinrich's VIII., Königs von England. 2. Th. — W. Crecelius, die ersten Juden in Elberfeld. — Ein Curiosum zur Straßenpolizei des alten Elberfeld. — Vergleich zwischen den Pfarrgenossen von Solingen und der Abtei Altenberg im J. 1546. — Fr. Woeste, Auszüge aus Menden'schen Hexenprotocollen vom J. 1592. — E. Krafft, Mittheilungen aus der niederrheinischen Reformationsgeschichte. 1. Theil.

Naturwissenschaften.

Durdik, Dr. Josef, **Leibnitz und Newton.** Ein Versuch über die Ursachen der Welt auf Grundlage der positiven Ergebnisse der Philosophie und der Naturforschung. Halle, 1869. Pfeffer. (2 Bll., 72 S. 8.) 18 Sgr.

Ein Sühneversuch zwischen Philosophie und Naturwissenschaft, dem man Anerkennung nicht versagen kann. Der Verf. geht davon aus, daß intra muros et extra gesündigt werde, indem manche Philosophen die Errungenschaften der Naturwissenschaften ignorieren, während wieder im Lager der Naturwissenschaften wenigstens eine Fraction über den vermeintlichen Fall der Philosophie triumphiert. Diesen Verfall giebt der Verf. nicht zu, betont aber nachdrücklich, daß die Speculation auf dem erfahrungsmäßigen Wissen beruhe und daß, je weiter dieses reiche, desto mehr auch die Philosophie sich auf dieses Fundament stellen müsse. Er sucht dies an dem Verhältnisse Leibnitzens zu Newton zu erhärten, indem er diesen als Repräsentanten des Dynamismus, jenen als den des Atomismus charakterisiert. Leibnitz ist ihm der Entdecker der Innerlichkeit der Wesen, weil er das Atom der Alten mit Innerlichkeit begabt und zur Monas machte, Newton mit seiner Attractionsformel hat die irdische Natur über alle Grenzen hinaus erweitert und ihr Gesetz für immer festgestellt. Beide Doctrinen aber, für so entgegengesetzt sie gewöhnlich gelten, statuieren viele Ursachen der Welt; die Aenderungen geschehen bei Newton durch Fluxionen, bei Leibnitz in Differentialien, da verhalten sich die Doctrinen Beider wie die bezüglichen Calcülstheorien, d. h. sind im Grunde genau dieselben ꝛc. Doch wir brechen ab, um die Lectüre und Erwägung des frisch und anziehend geschriebenen Buches selbst zu empfehlen, und beschränken uns, nur noch der Schlußworte zu erwähnen, nach welchen wir über Leibnitz und Newton noch nicht hinaus sind und auf die, da bei den letzten Philosophenschulen weder Halt gemacht, noch vorgeschritten werden kann, zurückgegangen werden muß, um von ihnen aus vorwärts zu kommen, was nur durch die Verbindung der Grundgedanken Beider zu einer höheren Ansicht über die Elemente der Welt geschehen kann.

Büchner, Dr. Ludwig, **aus Natur und Wissenschaft.** Studien, Kritiken und Abhandlungen. 2. verm. u. verbesserte Auflage. Leipzig, 1869. Thomas. (IX, 426 S. 8.) 2 Thlr. 7½ Sgr.

Das in Bezug auf Papier und Druck trefflich ausgestattete Buch entzieht sich einer ausführlicheren Anzeige, insofern es die zweite Auflage eines 1862 zuerst erschienenen Werkes ist. Allerdings wird diese Auflage eine vermehrte und verbesserte genannt, allein es ist uns nicht gelungen, eine Verbesserung zu entdecken, und die Vermehrung besteht auch nur in einigen Anmerkungen, die ausdrücklich als dieser 2. Auflage angehörig bezeichnet werden. Dieselben sind von der fortschreitenden Wissenschaft bereits überholt und bedürfen daher einer weiteren Besprechung nicht. Höch-

stens könnten wir uns über die Fassung der Anmerkung zu S. 142 wundern. Der Verfasser polemisiert in der ihm geläufigen Weise gegen Frauenstädt und bedient sich dabei des Ausdrucks, daß derselbe im Solde des Herrn Brockhaus stehe, nämlich als Mitarbeiter an den Blättern für literarische Unterhaltung. Laut Vorrede (S. VIII) sind die hier gesammelten Recensionen ꝛc. in mehreren Zeitschriften zuerst veröffentlicht worden, an denen demnach der Vers. Mitarbeiter gewesen ist. Wir wissen natürlich nicht, ob er Honorar dafür angenommen hat. Hat er es gethan, so muß wohl sein Ausdruck auch auf ihn selbst Anwendung finden.

Mühlberg, F., über die erratischen Bildungen im Aargau und in den benachbarten Theilen der angrenzenden Kantone. Ein Beitrag zur Kenntniss der Eiszeit. (Aus der Festschrift der aarg. naturf. Ges.) Mit 1 Uebersichtskarte. Aarau, 1869. Sauerländer. (212 S. 8.) 1 Thlr.

Im Kanton Aargau finden sich Bildungen von Ausläufern aller der großen Gletscher, welche einst die nördliche Schweiz bedeckt haben, bis hierher reichten die Enden des alten Rhonethalgletschers, eines Armes des Aargletschers, des ganzen Unterwaldner und Reußthalgletschers, des Linth- und Rheinthalgletschers. Vielfach sind jetzt in der Schweiz wohlorganisierte Untersuchungen im Gange, welche die Verbreitung der von den Gletschern transportierten Blöcke und Schuttmassen, die Grenzen der einzelnen für diese charakteristischen Gesteinsarten, deren vermuthliche Herkunft und die Beziehungen der erratischen Erscheinungen zu den frühern und spätern Bildungen feststellen sollen. Das, was in dieser Hinsicht für den Kanton Aargau, der darin am weitesten vorgeschritten scheint, bis jetzt gewonnen ist, findet sich hier verzeichnet und zwar ist in durchaus anerkennenswerther Weise kein trockenes und dürres Register von Beobachtungen geboten, sondern es sind zur Sicherung des Verständnisses und zur Anregung des Unternehmens in weitern Kreisen auch die allgemeinen Verhältnisse der erratischen Phänomene überhaupt in sehr ansprechender und klarer Sprache zur Darstellung gebracht. Um auf Grund der petrographischen Beschaffenheit der Findlingsblöcke den wahrscheinlichen Ort ihrer Abstammung einigermaßen zu ermitteln, sind die Hauptgesteinsarten mit ihren charakteristischen Varietäten kurz beschrieben, die in denjenigen Gebirgen der Schweiz anstehen, aus welchen jene Gletscher ihren Ursprung nahmen. Freilich ist bei der verwirrenden Zahl von wenig typischen Abarten und dem oft fast schrittweise wechselnden Habitus ein sicheres Zurückführen wohl der meisten Blöcke kaum ausführbar. Wohlgelungen ist das mehr populäre Capitel, worin der Nachweis geführt wird, daß die außer den Blöcken ins Gewicht fallenden Schuttwälle die Reste alter Moränen sind. Gerade im Kanton Aargau lassen sich besonders gut die zwei Stadien der Vergletscherung studieren, welche man bekanntlich in den Alpen anzunehmen gezwungen ist: nördlich von der Region deutlicher Schutthügel und Moränen giebt es ein Gebiet vereinzelter zerstreuter Blöcke, die auf eine weit größere Ausdehnung der Gletscher in der ersten Glacialperiode hindeuten, in welcher mit Ausnahme der Jurakämme der ganze Kanton mit Eis bedeckt war; in der zweiten Periode drangen die alten Gletscher nur bis zu einer Linie von Dagmersellen nach Baden vor. Die Grenzbestimmungen und Schilderungen der einzelnen im Norden zusammenstoßenden Gletschergebiete sind von der unvermeidlichen Breite nicht frei. Eine detaillierte Karte dient zur Erläuterung. Bemerkenswerth ist die S. 168 gegebene Uebersicht über die wahrscheinliche Reihenfolge der geologischen Vorgänge nach der Ablagerung der jüngsten Tertiärschichten der Nordschweiz. Auch die glacialen Pflanzen, welche dem Rückzug der Gletscher nicht folgend, in der nun fremden wärmern Umgebung verblieben, finden sich verzeichnet. Der Vers. ist noch Anhänger der geistreichen Theorie, daß die Trockenlegung der Sahara die Beendigung der Eiszeit mitbewirkt habe, einer Theorie, der durch Dove der Boden entzogen zu sein scheint. Möge der Wunsch des Vers.'s erfüllt werden, daß durch diese Aufschlüsse über die merkwürdige Urgeschichte der Schweiz weiteres Interesse für solche Untersuchungen geweckt werde. Und möge ferner die Bitte, der Zerstörung der ehrwürdigen Findlingsblöcke Einhalt zu thun, beim Publicum günstiges Gehör finden.

Krarup-Hansen, C. J. L., Beiträge zu einer Theorie des Fluges der Vögel, der Insekten und Fledermäuse, gemeinfasslich dargestellt und durch Holzschnitte erleuchtet (sic.) Copenhagen, 1869. Leipzig, Fritsch. (48 S. 8.)

Der Verfasser ist der deutschen Sprache zu wenig mächtig, als daß er seine Meinung mit vollester Klarheit darlegen könnte. Selbstverständlich muß auch er davon ausgehen, daß das Fliegen auf der Wirkung einer schiefen Ebene beruht, welche gegen die Luft schlägt. Die weiteren Ausführungen und Berechnungen, bei denen sich der Vers. nur auf Abschätzungen stützt und zugleich manche wesentliche Momente außer Acht läßt, brauchen gegenwärtig, nachdem die Resultate, welche Marey aus seinen mit so großer Ausdauer und noch größerem Scharfsinne ausgeführten Experimenten gewonnen hat, zur allgemeinen Kenntniß gelangt sind, wohl nicht weiter discutiert zu werden.

Zeitschrift für wissenschaftl. Zoologie hrsg. von C. Th. v. Siebold u. Alb. Kölliker. 20. Bd. 2. Heft.

Inh.: J. Kollmann, Entwicklung der Milch- u. Ersatzzähne beim Menschen. — C. Th. v. Siebold, über die Parthenogenesis der Pristes gallica. — Derſ., über Paedogenesis der Strepsipteren. — A. Dohrn, Untersuchungen über Bau u. Entwicklung der Arthropoden. 6. Zur Entwicklungsgeschichte der Panzerkrebse (Decapoda Loricata).

Zeitschrift für analyt. Chemie. Hrsg. von C. R. Fresenius. 8. Jahrg. 3-4. Heft. 1869.

Inh.: G. Th. Gerlach, Sammlung der specifischen Gewichte von wässerigen Lösungen. — H. Kämmerer, zur Erkennung und Charakteristik der Citronensäure. — Mohr, die Reciprokenmethode bei Berechnung der Atomformeln insbes. von Silicaten. — H. Struve, über die Gegenwart von Wasserstoffhyperoxyd in der Luft. — E. Lenssen, zur Kenntniß des sogenannten „Salpetersauren Eisens" des Handels. — H. Trommsdorff, Untersuchungsmethoden für eine Statistik des Wassers. — A. Classen, über die Fällung u. Bestimmung des Mangans durch Anwendung von Schwefelammonium. — Schönn, Aufschließung vermittelst Natriums oder Kaliums. — K. L. Bauer, über die Reduction feiner Gewichtssätze. — Mittheilungen aus Fresenius' chemischem Laboratorium.

Chemisches Centralblatt. Nr. 5.

Inh.: Emmerling u. Lengiel. über gasförmiges und flüssiges Phosgen. — J. Walz, Oxydation des Diamylens mit Chromsäure. — Propylbenzol und Propyltoluol. — Ausnutzungsversuche. — W. Weldon, Chlorfabrication mittels einer continuirlich regenerirten neuen Manganverbindung, des Calciummanganits. — A. Baeyer, über das Indol. — J. Pattinson, Tabellen zur Vergleichung der engl. u. franz. alkalimetr. u. chlorimetr. Grade. — C. Lea, über Nitroglykose.

Zeitschrift für Chemie. Hrsg. von F. Beilstein, R. Fittig u. H. Hübner. 13. Jahrg. N. F. 6. Bd. 3. Heft.

Inh.: O. Loew, Erzeugung von Ozon bei lebhafter Verbrennung. — L. Pfaundler, über die Dissociation der flüss. Schwefelsäure u. eine allgem. Methode zur Ermittlung des Grades der Dissociation einer flüss. Verbindung. — C. Marignac, über den Einfluß des Wassers auf die doppelten Zersetzungen u. die sie begleitenden therm. Effecte. — Merz u. Weith, über Regressivbildungen bei den trisubstituierten Guanidinen. — F. A. Mühlhäuser, Notiz über oxals. Silber. — H. Schiff, über Condensationsproducte aus Oenanthol. — Bernh. Credner, über Sulfofumarsäure. — Derſ., über das Verhalten des Salicylaldehydes beim Erhitzen mit primären Monamiden.

Mathematik. Astronomie.

Schlesinger, Jos., Prdoc., die darstellende Geometrie im Sinne der neueren Geometrie. Für Schulen technischer Richtung. Mit 194 Holzschnitten. Wien, 1870. Gerold's Sohn. (VIII, 500 S. gr. 8.) 2 Thlr. 12 Sgr.

Als Monge zuerst die verschiedenen Zeichenmethoden, deren sich bis dahin Handwerker, Ingenieure ꝛc. bedient hatten, auf eine verhältnißmäßig kleine Zahl fundamentaler Aufgaben zurückführte und damit den Grund zur descriptiven Geometrie legte, da handelte es sich in erster Linie darum, Constructionen, die

man eigentlich im Raume ausführen soll, zu ersetzen durch Constructionen in einer Ebene, in zweiter Linie wurde aber auch die Entdeckung und Begründung geometrischer Wahrheiten mittels eben dieser Constructionen beabsichtigt. Für beide Zwecke erschien die rechtwinklige Parallelprojection der räumlichen Gebilde auf zwei auf einander senkrecht stehende Ebenen als das geeignetste Hülfsmittel, und deshalb beschränkte sich auch die descriptive Geometrie ursprünglich in der Hauptsache auf die Theorie dieser Projectionsart; nur für einzelne Zwecke, z. B. bei den Schattenconstructionen, wurden auch, wiewohl nicht selbständig, schiefe Projectionen betrachtet. Selbst neuere Werke, wie z. B. das ausgezeichnete Gugler'sche Lehrbuch, gehen nicht wesentlich weiter. Mittlerweile hat sich aber eine eigenthümliche Methode, räumliche Gebilde durch eine einzige Parallelprojection darzustellen, die sogenannte Axonometrie, mehr und mehr praktische Geltung verschafft, und es kann jetzt keinem Zweifel mehr unterworfen sein, daß auch die Theorie der axonometrischen Darstellung in die descriptive Geometrie gezogen werden muß. Da aber die Parallelprojection nur ein specieller Fall der Perspective ist, deren Praxis von den Malern längst ins Einzelne ausgebildet worden ist, so liegt es nahe, auch diese Disciplin mit in Betracht zu ziehen und ihre Methoden in ähnlicher Weise einer Sichtung zu unterwerfen, wie dies Monge im Bezug auf die Orthogonalprojection gethan hat. Ganz naturgemäß wird man dabei auf die Untersuchung derjenigen ebenen Figuren geführt, von denen die eine die perspectivische Abbildung der andern ist, und es zeigt sich, daß alle collinearen Figuren hierher gehören. Auf diese Weise wird dann die Collineation ebener Figuren in das Bereich der Betrachtung gezogen, und dadurch eine Ergänzung zu den nur die speciellen Verwandtschaften der Congruenz und der Aehnlichkeit umfassenden Untersuchungen der Elementargeometrie geliefert. Mit demselben Rechte aber, wie die Perspective, ist auch noch eine andere, allgemeinere Projectionsart aufzunehmen, die sich aus jener ergiebt, wenn man absieht von der beschränkenden Voraussetzung, daß die Abbildung eines räumlichen Gebildes in einer Ebene liege, dagegen die beiden andern Eigenschaften perspectivischer Abbildungen beibehält, daß die Verbindungslinie eines Punktes und seiner Projection durch das Auge geht und daß die Abbildung einer Geraden wieder eine Gerade ist. Es ist dies die Reliefperspective, deren Pflege um so wünschenswerther erscheint, je weniger Beachtung sie bisher in künstlerischen Kreisen gefunden hat.

Daß es an der Zeit ist, alle diese Projectionsarten, von denen die letztgenannte die übrigen sämmtlich umfaßt, im Zusammenhange darzustellen, ist schon von vielen Seiten anerkannt worden, und die deutsche Literatur besitzt auch schon seit längerer Zeit ein Werk, welches diese Aufgabe in zwar etwas knapper, aber übrigens anerkannt tüchtiger Weise löst, die „darstellende Geometrie" von K. Pohlke (Berlin, Gaertner. 1860). Neben diesem Werke würde aber nach der Ansicht des Ref. ein anderes, den Gegenstand gleich umfassend behandelndes, aber mehr auf Einzelheiten eingehendes und namentlich die rein geometrischen Partien eingehender berücksichtigendes Buch sicher ganz erwünscht sein. Diesen oder ähnlichen Ansprüchen soll nun die vorliegende Schrift genügen, deren Vers. sich die Aufgabe gestellt hat, „die geeigneten Lehren der sogenannten neueren Geometrie in die darstellende Geometrie systematisch einzuführen, somit den Unterricht in letzterer Wissenschaft an Mittelschulen, und in Folge hiervon auch an technischen Hochschulen, auf erweiterte Grundlagen zu stellen."

Werfen wir nun einen Blick auf die Anordnung, welche der Verf. dem ziemlich reichhaltigen Stoffe gegeben hat, so finden wir zunächst im ersten Abschnitte des Buches eine Zusammenstellung der Vorbegriffe aus den Elementen der Geometrie, die nach Ansicht des Ref. wohl etwas kürzer sein könnte, da man doch nicht die ersten Anfänger in der Geometrie mit descriptiver Geometrie zu beschäftigen pflegt. Der zweite Abschnitt behandelt das Projicieren in der Ebene und zerfällt in zwei Theile, deren erster das Projicieren auf gerade Linien bespricht, während der zweite von der Collinearverwandtschaft ebener Figuren handelt. Den Schluß bilden die harmonischen Eigenschaften und die polaren Beziehungen am Kreise, sowie die Uebertragung dieser Eigenschaften auf die Linien zweiter Ordnung, die der Leser hier als dem Kreise collinearverwandte Figuren kennen lernt. Der dritte Abschnitt enthält die Elemente der orthogonalen, axonometrischen, schiefen, centralen und collinearen Projection (d. h. der Reliefperspective); im vierten Abschnitte werden Regel- und Curvenflächen behandelt, im fünften die Durchschnitte von Flächen und im sechsten die Beleuchtungsconstructionen. Der siebente Abschnitt hat die geometrischen Oerter zum Gegenstande und giebt Erweiterungen verschiedener früher behandelter Theorien.

Gegen diese Anordnung hat Ref. hauptsächlich Einen Einwand zu erheben, und dieser betrifft die Stellung, welche die Untersuchung collinear-verwandter ebener Figuren einnimmt. Diese Theorie wird weit klarer, wenn man zunächst nicht, wie der Verf. thut, solche Figuren betrachtet, welche in einer Ebene liegen, sondern Figuren in verschiedenen Ebenen, und dann durch Drehung der einen Ebene um die gemeinschaftliche Schnittlinie mit der anderen beide Ebenen zur Coincidenz bringt. Auf diesem Wege ist auch eine noch eingehendere Untersuchung der Collineation möglich, abgesehen von der größeren Einfachheit. Natürlich würde bei dieser Behandlungsweise die ganze Untersuchung collinearer ebener Figuren an eine spätere Stelle kommen.

Erheblicher noch scheinen dem Ref. die Bedenken, die sich ihm bei verschiedenen Einzelheiten, sowie rücksichtlich der Darstellung im Allgemeinen aufgedrängt haben. Daß der Vers. statt des Doppelverhältnisses von vier Punkten, welches sich, wenn auch nicht dem Namen, so doch der Sache nach, allgemein in der Darstellung der neuern Geometrie eingebürgert hat, den sogenannten „Punktwerth", d. h. das Verhältniß, nach welchem ein Punkt eine gewisse feste Strecke theilt, in Betracht zieht, ist ein offenbarer Rückschritt; es war ein ebenso berechtigter als glücklicher Schritt von Möbius, vor jetzt mehr als vierzig Jahren von jenem einfachen Verhältnisse zu dem Doppelschnitt- oder Doppelverhältniß überzugehen. Auffällig ist ferner die Dürftigkeit der Theorie der axonometrischen Darstellung im dritten Abschnitte. In einem wissenschaftlichen Werke genügt es jetzt kaum mehr, die axonometrische Darstellung in dem engeren Sinne einer Orthogonalprojection aufzufassen, etwa so wie es Weisbach in dem in anderer Beziehung ganz trefflichen und auch seiner Zeit ganz genügenden Schriftchen „Anleitung zum axonometrischen Zeichnen" (Freiberg, Engelhardt. 1857) gethan hat, vielmehr ist dieselbe im Allgemeinen als eine schiefe Parallelprojection zu betrachten und der bekannte Pohlke'sche Fundamentalsatz an die Spitze der ganzen Theorie zu stellen. Davon findet man aber Nichts in der nicht volle fünf Seiten füllenden Darstellung des Verfassers; ja selbst für die engere Auffassung der axonometrischen Zeichnung als einer Orthogonalprojection fehlt die allbekannte, schon in dem erwähnten Schriftchen von Weisbach veröffentlichte Construction des Achsenkreuzes auf Grund der bekannten Reductionscoefficienten. — Sonderbare Dinge enthält der vierte Abschnitt. Es sei hier nur die Definition der Tangentenebene einer Fläche (§. 1018) erwähnt, welche als eine Ebene bezeichnet wird, die durch den betreffenden Punkt der Fläche geht und sich allen Berührungsebenen dieses Punktes so innig als möglich anschließt. Als Berührungsebene wird aber unmittelbar vorher (§. 1015) jede Ebene bezeichnet, die durch die allseitige Erweiterung eines Elementardreiecks der Fläche (d. i. zufolge §. 1014 eines unendlich kleinen, auf der Fläche liegenden Dreiecks) entsteht. Zum Glück für den Anfänger, der wohl Mühe haben dürfte, sich nach dieser Definition eine bestimmte Vorstellung von einer Tangentenebene zu bilden, macht der Verfasser gleich nachher die Bemerkung, daß man für alle graphischen Constructionen (sonst nicht?) die Berührungsebenen eines Punktes

als mit der Tangentenebene desselben zusammenfallend ansehen darf.

Was endlich die Darstellungsweise im Ganzen anlangt, so ist diese ziemlich breit, wozu nicht wenig die vom Verf. beliebte, nicht immer glücklich gehandhabte Frage- und Antwortform beiträgt. Den Definitionen fehlt oft die nöthige Bestimmtheit und Präcision, wie denn gleich die Anfangszeilen des Buches die offenbar zu weite Definition bringen: „Die darstellende Geometrie ist jene Wissenschaft, welche uns räumliche Formen nach geometrischen Gesetzen abbilden lehrt." In der ganzen Darstellung aber wird die rechte Gliederung und ein strenger Gedankengang vermißt; vieles Schätzenswerthe, was sich in dem Buche vorfindet, wird dadurch für den Leser schwer genießbar, selbst die Sätze der neueren Geometrie erscheinen vielfach wie Beiwerk, nicht organisch mit dem ganzen Stoffe verarbeitet. Ohne übrigens das viele Gute und Brauchbare, was in dem Buche enthalten ist, zu verkennen, kann daher Ref. doch das Werk als Ganzes nicht als gelungen und billigen Ansprüchen genügend bezeichnen. G—l.

Klein, Herm. J., **das Sonnensystem** nach dem gegenwärtigen Zustande der Wissenschaft, vom Standpunkte der kosmischen Weltanschauung dargestellt. Mit 3 Tafeln. Braunschweig, 1869. Vieweg u. Sohn. (XII, 357 S. gr. 8.) 2 Thlr.

A. u. d. T.: **Handbuch der allgemeinen Himmelsbeschreibung** etc.

Im vorliegenden Werke hat sich der Verf. die Aufgabe gestellt, eine vollständige Darstellung des gegenwärtigen Zustandes unserer Kenntnisse von der physischen Constitution des Sonnensystems zu geben, in ähnlicher Weise wie dies vor 20 Jahren von Alexander von Humboldt im astronomischen Bande des Kosmos geschehen ist.

Das besondere Interesse, welches gegenwärtig die mit neuen Methoden ausgerüstete Erforschung der physischen Beschaffenheit der Himmelskörper in weiten Kreisen erregt, muß eine Bearbeitung, wie die vorliegende, als eine durchaus zeitgemäße und eine wesentliche Lücke in der Literatur ausfüllende erscheinen lassen. Sowohl die im Allgemeinen große Vollständigkeit des Materials, als auch die meistens vorhandene Berücksichtigung der neuesten Resultate verdienen in hohem Grade Anerkennung. Wenn jedoch der Herr Verf. seiner verdienstvollen Arbeit den Charakter eines „wissenschaftlichen Handbuches" (Vorrede p. VI) beilegen will, so möchten wir aus einem doppelten Grunde die Berechtigung einer derartigen Bezeichnung in Frage stellen.

Zunächst fehlt jeder genaue literarische Nachweis für die den citierten Autoren zugeschriebenen Ansichten und Aussprüche, so daß der Leser, welcher sich ausführlicher in der betreffenden Originalarbeit zu unterrichten wünscht, auf Grund der aphoristischen Andeutungen gänzlich außer Stande ist, dies zu thun. Es ist deshalb auch unmöglich, die Richtigkeit der angegebenen Daten zu controlieren, eine Forderung, welche unerbittlich an jedes, den Anspruch auf Wissenschaftlichkeit erhebende Handbuch gestellt werden muß. Um sich eine bestimmte Vorstellung von dem Charakter eines solchen Handbuchs zu machen, empfehlen wir dem Herrn Verf. die bis jetzt in der Karsten'schen Encyclopädie der Physik erschienenen Handbücher von Helmholtz, Schmidt, Lamont ꝛc. genauer zu betrachten. Aus dieser Betrachtung wird sich dann auch ergeben, daß der zweite, wenn auch bei weitem weniger ins Gewicht fallende Umstand, welcher verbietet dem vorliegenden Werke den Namen eines Handbuches beizulegen, der Mangel an Ausführlichkeit in der Begründung eigener und fremder Behauptungen ist. So wird z. B. auf p. 27 eine von Noel aufgestellte Ansicht über die Natur der Penumbren der Sonnenflecke kritisiert. Den Schluß dieser Kritik bildet folgende kategorische Behauptung des Verf.'s: „Diese Theorie der Halbschatten wird durch eine einzige Bemerkung widerlegt: Die Höfe bestehen aus unzähligen der kleinen und kleinsten Flecke."

In wissenschaftlichen Werken, zumal in solchen, welche mit Rücksicht auf den behandelten Stoff „für Jeden verständlich" sein sollen, „der den astronomischen Elementaranschauungen nicht eben fremd geblieben" (vergl. Vorrede p. VI), pflegt man nur unumstößlich bewiesene und allgemein anerkannte Thatsachen in so apodiktischer Form auszusprechen. Wenn aber der Verf. in dem obigen Satze eine, unseres Wissens ganz isoliert stehende, Ansicht Spörer's zu der seinigen macht, so darf dies nicht in einer Form geschehen, welche den weniger Kundigen zu dem Glauben veranlaßt, es sei jene Theorie der Penumbren eine allgemein von der Wissenschaft recipierte, oder auch nur eine solche, welche im Stande wäre, die Gesammtheit aller bis jetzt an den Penumbren beobachteten Erscheinungen zu erklären.

Dieses eine Beispiel, dem zahlreiche andere beigefügt werden könnten, mag genügen, um die obigen Behauptungen zu begründen. Wenn sich übrigens der Verf. dazu verstehen sollte, bei einer zweiten Auflage den hier ausgesprochenen Bemerkungen Rechnung zu tragen und vor allen Dingen seinem Werke einen genauen literarischen Nachweis auch für sämmtliche darin vorkommenden numerischen Daten beizufügen, so glauben wir demselben einen dauernden und ehrenvollen Platz in der astronomischen Literatur prognosticieren zu dürfen.

Kayser, E., **Abhandlungen.** I. Construction und Theorie eines Marine-Distanzmessers. (Mit 3 Tafeln.) II. Untersuchung des Mondes Hinsichts seiner ellipsoidischen Gestalt. Danzig, 1869. (24 u. 15 S. gr. Lex.-8.) 20 Sgr.

In der ersten der beiden Abhandlungen wird die Theorie eines Distanzmessers entwickelt, welcher zu Messungen auf der See, sowohl im Gefecht als auch zur Küstenvermessung bestimmt ist. Das Princip, welches im Wesentlichen allen Distanzmessern zu Grunde liegt, die zur Ermittlung der Entfernung eines seinen Dimensionen nach unbekannten Objectes dienen sollen, kommt auch bei dem Kayser'schen Vorschlag zur Anwendung. An den Enden einer Standlinie von etwa 100 Fuß befinden sich zwei passend aufgestellte Fernröhre, welche von zwei Beobachtern gleichzeitig auf dasselbe Object, z. B. den Mast eines Schiffes, eingestellt werden. Bildet nun die erwähnte Standlinie die Basis eines Dreiecks, an dessen Spitze sich das beobachtete Object befindet, so läßt sich die Entfernung des letzteren leicht ermitteln, wenn die Winkel der Visionslinien an der Basis bekannt sind. Zur Bestimmung der letzteren wird das Princip der Scalenablesung verwerthet, indem durch Reflexionsprismen vor der einen Hälfte der Objective das Bild einer seitlich vom Fernrohr aufgestellten Scale in das Gesichtsfeld des Beobachters gebracht wird. — Der Verf. hatte seine Arbeit am 16. November 1865 dem Director des hydrographischen Bureau's zu Berlin zur Begutachtung übergeben. Mit dem Inhalt der am 20. April 1866 erfolgten Antwort jedoch nicht einverstanden, welche die praktische Brauchbarkeit des fraglichen Distanzmessers aus verschiedenen Gründen — die übrigens im Wesentlichen auch vom Ref. getheilt werden — in Zweifel zieht, wandte sich der Vf. mit nicht besserem Erfolge an das preußische Marine-Ministerium. — Die obige Abhandlung enthält alle hierauf bezüglichen Schriftstücke sowie eine ausführliche Vertheidigung der vom Verf. erwarteten Leistungen seines Distanzmessers. — Die zweite Abhandlung bezieht sich auch auf die Ermittelung der anderweitig von Hansen und Gussew gefundenen ellipsoïdalen Gestalt der Mondoberfläche aus dem Unterschiede in der Phasengröße, welche bei der Bestrahlung eines Ellipsoïdes und einer Kugel stattfinden muß. Der Verf. findet, daß der Maximalbetrag dieses Unterschiedes bei einer Phasengröße von 54° 44′ eintritt, und zwar würde dann unter Annahme des Gussew'schen Werthes der ellipsoïdalen Erhebung von 0.07 der Unterschied der Sichelbreiten 25″, unter Annahme des Hansen'schen Werthes von 0.034 aber nur 12″ betragen. Der Verf. verhehlt sich zwar die Schwierigkeiten nicht, welche einer directen Beobachtung dieses Unterschiedes wegen der Ter-

rainverschiedenheiten der Mondoberfläche entgegentreten. Er führt selber an, daß schon eine Erhebung von 1000 Fuß einen Unterschied von 14"—15" in der Sichelbreite bedingen muß. Wenn man nun aber berücksichtigt, daß nach Mädler Centralgebirge von 4—5000 Fuß Höhe auf der Mondoberfläche nicht selten vorkommen, und daß die Beleuchtungsgrenze gerade in der Ebene, wegen der schief auffallenden Strahlen, an Schärfe verliert, so glaubt Ref. über den Werth der vorgeschlagenen Methode so lange sehr erhebliche Zweifel aussprechen zu müssen, ehe dieselben nicht durch zahlreichere Beobachtungen als die einzige im Oceanus procellarum am 15. Juli 1868 vom Verf. ausgeführte endgültig widerlegt sind.

Hermann, Pastor, Kritik Newton'scher Astronomie. Rostock, 1870. Stiller. (24 S. 12.) 5 Sgr.

Diese Schrift gehört zur Kategorie derjenigen, deren Verfasser öffentlich das Bekenntniß ablegen, daß sie die in den astronomischen Ephemeriden viele Jahre im Voraus bis auf wenige Secunden berechneten Oerter der Planeten, der Mond- und Sonnenfinsternisse ꝛc. nicht als Beweis für die Richtigkeit der diesen Berechnungen zu Grunde liegenden Theorie anzusehen vermögen. Durch derartige Bekenntnißschriften begeben sich die Verff. freiwillig der Ehre, in die Classe wissenschaftlich gebildeter Männer gerechnet zu werden, was natürlich unbeschadet der Eigenschaften des Herzens und Gemüthes von Jedem geschehen kann, der das erforderliche Maß von Bescheidenheit nicht besitzt, nicht über Dinge zu schreiben, von denen er nichts versteht.

Mathematische Annalen, hrsg. von A. Clebsch u. C. Neumann. 2. Bd. 2. Heft.

Inh.: A. Clebsch, zur Theorie der binären Formen 6. Ordnung und zur Dreitheilung der hyperellipt. Functionen. — F. Klein, zur Theorie der Liniencomplexe des 1. u. 2. Grades. — P. Gordan, die simultanen Systeme binärer Formen. — H. Müller, über eine geometr. Verwandtschaft 5. Grades. — M. Noether, zur Theorie des eindeutigen Entsprechens algebr. Gebilde von beliebig vielen Dimensionen. — E. Schröder, über unendlich viele Algorithmen zur Auflösung der Gleichungen. — F. Klein, die allgem. lineare Transformation der Liniencoordinaten. — Derf., über die Abbildung der Complexflächen 4. Ordnung und 4. Classe. — A. Clebsch, über die Möglichkeit, zwei gegebene binäre Formen linear in einander zu transformiren. — Derf., über die Bestimmung der Wendepunkte einer Curve 3. Ordnung.

Rechts- und Staatswissenschaft.

Burchardi, Georg Chr., O.-App.-G.-R., die Wissenschaft und Kunst der Rechtsfindung oder die juristische Hermeneutik. Kiel, 1869. Schröder u. Co. (VII, 173 S. 8.) 1 Thlr.

Der Verf. dieser Schrift meint, ein Lehrbuch der „Rechtsfindung" sei namentlich für Studierende ein Bedürfniß, weil hermeneutische Kenntnisse in der Praxis von Nutzen, aber nach der Studienzeit schwer zu erwerben seien. Die hier fühlbare Lücke soll das vorliegende Buch ausfüllen. Dasselbe zerfällt in drei Capitel. Das erste „von der Kritik" (S. 7—50) behandelt ausschließlich die beiden Corpora iuris und die kritische Feststellung ihres Textes. Weshalb sich der Verf. auf diese beiden Quellen des gemeinen Rechtes beschränkt, ist nicht wohl abzusehen. Der ganz allgemeine Titel, die wiederholte Bezugnahme auf das Strafrecht (S. 102. 111. 147), sogar auf die Verfassung des norddeutschen Bundes (S. 108. 114) lassen das Uebergehen der Reichsgesetze nicht gerechtfertigt erscheinen. — Das zweite Capitel „von der Erklärung der Gesetze und Rechtsgeschäfte" (S. 51—95) bringt die bekannten Auseinandersetzungen über authentische und doctrinäre, grammatische logische Interpretation u. s. w., die so oft wiederholt werden und so gänzlich unfruchtbar sind, weil sich methodische Quellenbehandlung nicht durch Ueberlieferung dürrer Sätze lehren läßt. Im dritten Capitel „von der Rechtsauslegung" (S. 96—172) werden die Grundsätze über die „Analogie" und über zeitliche und räumliche (Statuten)collision erörtert. — Alle diese Dinge findet man bekanntlich auch anderweit vielfach vorgetragen, bald kürzer, bald ausführlicher. Und ein dringendes Bedürfniß, so heterogene Gegenstände unter dem nicht mit Unrecht etwas in Mißcredit gerathenen Titel „Hermeneutik" zu vereinigen, scheint Ref. daher kaum vorzuliegen. Das würde indeß wenig verschlagen, wenn die erneute Bearbeitung die Lehren wirklich gefördert hätte. Davon hat sich aber Ref. nirgends überzeugen können; eher möchte hier und da ein Rückschritt bemerkbar sein. So wird in der Lehre vom internationalen Privatrechte (S. 135 ff.) der Satz an die Spitze gestellt: nur dann sei die Anwendung fremden Rechtes zulässig, wenn 1) gesetzliche Vorschriften sie gebieten, resp. gestatten(?), 2) wenn eine feststehende Gerichtspraxis oder — „und dies ist der wichtigste Grund" — 3) ein entschiedenes Herkommen vorliegt. Damit ist von vornherein auf jede principielle Entwickelung verzichtet, während der Verf. gerade es als hermeneutischen Grundsatz betont (S. 104 f.), die „generalia quae specialibus insunt" herauszufinden. Wir erwarten nun aber billig für jeden einzelnen Anwendungsfall den Nachweis des Herkommens, da bekanntlich gemeinrechtliche gesetzliche Bestimmungen nicht vorhanden sind. Statt dessen trägt uns aber der Verf. unter der einigermaßen captatorischen Ueberschrift „allgemein befolgte Grundsätze" seine Ansichten vor, geordnet nach der alten Schablone der statuta personalia realia und mixta. — Wollte der Verf. statt einer Neuarbeitung in diesem „Lehrbuche" nur eine Uebersicht des nach seiner Meinung Feststehenden oder Hergebrachten geben, so durfte man mindestens von ihm fordern, daß er den neuesten Stand der Fragen, zunächst die Literatur kenne. Daß er Schraff's Abhandlungen und Lassalle's erworbene Rechte (S. 100) nicht erwähnt, mag seine Gründe haben; daß er Wächter's Aufsätze über Statutencollision nicht citiert, ist schon auffallender. Stark aber ist es, wenn der Verf. von Dirksen's manuale, das seit 1837 in Jedermanns Händen ist, meint, davon sei nur eine Probe erschienen, die Herausgabe durch Dirksen's Tod unterbrochen (S. 67 n.). Da nun gar, wo der Verf. auf das philologische Gebiet hinüberstreift, wird die Darstellung mehrfach höchst bedenklich. So namentlich in der Anweisung zum Fursichtigen Conjecturieren (§ 8). S. 42 werden wir hier durch die Mittheilung überrascht, nach Festus seien die sogenannten Geminationen z. B. facere cusauerit schon bei den Römern „sehr üblich" gewesen. Festus spricht aber von der Consonantenverdoppelung, welche die alten Römer nicht gekannt hätten (oloes=ollis). S. 48, IV wird der Leser ermahnt, eine Lücke der Handschrift mit nicht mehr Buchstaben auszufüllen als hineinpassen und dabei die etwa noch sichtbaren Schriftreste ja zu beachten. Kaum glaublich aber ist es, daß der Verf. Mommsen's Pandektenausgabe kennt (S. 33 n. 37) und anmerkungsweise mit den Worten abthut, sie sei sparsam mit Verbesserungen aus Vulgatmss., deren sie bloß 5 berücksichtige. Daß Krüger's und Huschke's Arbeiten über die Institutionen unbeachtet gelassen werden, ist danach nicht weiter verwunderlich. Ueberhaupt möchte es schwer sein, aus den tumultuarischen Nachrichten 1) über Vulgathandschriften. 2) über „ältere Handschriften" des Corpus iuris ein Bild davon zu gewinnen, wie sich auch nur der Verf. selbst die kritische Grundlage des Textes vorstellt. — Ref. glaubt es hienach salvo meliore offen aussprechen zu müssen, daß es dem Verf. nicht gelungen ist, ein „auf die Benutzung zum Selbststudium und auf die praktische Brauchbarkeit (S. IV) berechnetes" Compendium zu schreiben. Pce.

Ueber die beabsichtigte allgemeine Vererbpachtung der Großherzoglich Mecklenburg-Schwerinschen Domanial-Bauerhufen. Statt handschriftlicher Mittheilung. Rostock, 1869. Leopold. (IV, 131 S. Lex.-8.) 17½ Sgr.

Referent hat im vorigen Jahre in Nr. 33 d. Bl. die Schrift von Wiggers über die bäuerlichen Verhältnisse im meklenburgisch-

schwerinischen Domanium angezeigt. Sie war eine politische Broschüre, die die beabsichtigte Vererbpachtung der Bauernhufen unbedingt verurtheilte, weil die Maßregel nicht weit genug gehe, den Bauern nicht Eigenthum verleihe. Die vorliegende Schrift ist ein sehr viel schwerer wiegendes Document, dessen Resultate allerdings den Ausführungen von Wiggers in sehr Vielem Recht geben.

Die Schrift druckt zuerst dem Wortlaute nach die großherzogl. Vererbpachtungsordnung vom 16. Nov. 1867, welche die zwangsweise Verwandlung des bisherigen Zeitpachtverhältnisses in ein festes Erbpachtsverhältniß mit hypothekarischer Belastung der Stellen anordnet, dann die Ausführungscirculare nebst Formularen ab. Dann folgt die Petition der Hauswirthe vom 20. Februar 1869 gegen die ganze Maßregel, nebst einer Reihe von Gutachten ausgezeichneter Sachverständiger, welche sich auf Grund genauer Ertragsberechnungen über die Maßregel aussprechen. Insofern ist das Ganze allerdings auch Parteischrift; aber doch spricht besonders aus den Gutachten der Sachverständigen der volle Ton der Wahrheit. Die Verfasser sind Namen besten Klanges: Bock-Gr.-Weltzien, Schumacher-Zarchlin, u. s. w. Es stellt sich nach ihren Ausführungen der Sachverhalt folgendermaßen.

Die Bauern standen bisher in einem patriarchalischen Zeitpachtverhältnisse, sie erhielten die Zusicherung, daß ein fähiger Erbe die Hufe wieder erhalte; die Erhöhungen des Pachtgeldes fanden statt nach genauen amtlichen Ertragsberechnungen; das Pachtgeld war seit 1865 meist auf einer Höhe, die nicht füglich überschritten werden kann, zumal die Conjuncturen seither rückgängige waren. Jetzt sollen sie vertrieben werden oder sich schlechthin die Bedingungen der Vererbpachtung gefallen lassen. Für das Recht des Erbpachts sollen sie ein Capital als Hypothek auf ihre Hufe eintragen lassen, das in keinem Verhältnisse zum Reinertrage der Hufe steht und ihnen jeden weitern Credit abschneidet. Das Capital wird nach Grundsätzen berechnet, welche nach den einstimmigen Gutachten der Sachverständigen nicht richtig sind, es zu hoch schrauben. Daneben wird nicht geleugnet, daß der Werth der Hufen, wenn er durch Versteigerung und Verkauf an größere Grundbesitzer festgestellt würde, so hoch oder noch höher wäre. Aber es wird betont, daß die Bauern nach ihrer traditionellen Bildung und Wirthschaftsweise zunächst nicht so viel herauswirthschaften können, durch die Maßregel also ruiniert werden.

Die historischen Ausführungen, die landwirthschaftlichen Ertragsberechnungen sind, abgesehen von dem nächsten Zwecke der Schrift, für jeden Nationalökonomen eine reiche Fundgrube. G. S.

Archiv für kathol. Kirchenrecht. Hrsg. von Fr. H. Vering. 2. Hft. März-April.

Inh.: Hergenröther, das griechische Kirchenrecht bis zum Ende des 19. Jahrh. — Frey, die heutige Geltung des Art. V des l. P. O. oder der öffentl. rechtl. Anspruch des einzelnen Katholiken u. Protestanten auf Cultusfreiheit und Corporationsrechte seiner Confession. — Bauerband, über eine Streitfrage in Betreff der kirchl. Armenpflege am linken preuß. Rheinufer. — Sommer, die Stempelfreiheit einer einem Bischof gemachten Schenkung zu wohlthätigen Zwecken in Preußen. — Vering, österr. Gesetze und Verordnungen über vermögensrechtl. Stellung des Klerus u. der religiösen Orden. (Forts.) — Sommer u. Rohner, die polit. Erfordernisse bei Ehen zwischen Preußen u. Belgiern, Norddeutschen u. Rheinhessen, Schweizern u. Italienern. — Blitzfeld, Antworten deutscher Bischöfe auf die den Bischöfen im J. 1867 von der s. Congr. Concilii vorgelegten Fragen. — Gerlach, das allgemeine Concil u. das kathol. Eherecht. — Kürzere Beiträge, Rechtsquellen u. Rechtsentscheidungen, Literatur.

Sprachkunde. Literaturgeschichte.

La Roche, Jacob, **homerische Untersuchungen.** Leipzig, 1869. Teubner. (XV, 310 S. gr. 8.) 2 Thlr.

Die vorliegenden Untersuchungen enthalten zum Theil schon früher veröffentlichte Aufsätze des Verfassers und behandeln in zwangloser Folge eine Reihe von Fragen, die alle für die Homerische Textesgestaltung mehr oder minder von Wichtigkeit sind. Man muß im Ganzen den Fleiß der oft mühevollen Zusammenstellungen anerkennen und wird auch nicht in Abrede stellen, daß diese Untersuchungen für die Aufhellung manches dunkeln Punktes von Werth sind, aber nicht immer steht das Resultat im Verhältniß zur aufgewandten Mühe und bei mancher Auseinandersetzung vermißt man einen bündigen Abschluß. Des Verfassers Emendationsvorschlägen wird man öfter seine Zustimmung versagen müssen, auch wenn er meint, daß eine Aenderung gegen die in vielen Dingen so schwankenden Handschriften nicht allzu kühn erscheine, eine volle Consequenz wird man doch nicht immer durchführen können. Von einzelnen Abhandlungen ist gleich I hervorzuheben, welche die Positionsverhältnisse vor muta cum liquida sowie vor einfach consonantisch anlautenden Wörtern untersucht, die entweder ursprünglich mit 2 Consonanten anfingen oder sonst nicht ins Metrum passen würden, nützliche metrische Beobachtung über den Daktylus in den einzelnen Versfüßen enthält II, mit Recht zeigt IV im Gegensatz zu den Lehren der alten Grammatiker, daß für die Orthotonierung der persönlichen Pronomina ein hinzutretendes αὐτός nicht bestimmend ist, minder gelungen ist VII über die Dehnung des ε, überzeugender der in VIII erbrachte Nachweis, daß für den Schluß des Hexameters vollere Formen nicht nothwendig sind, brauchbar ist III über die Elision des Jota und IX die eingehende Untersuchung über das jota subscriptum, theilweise glücklich behandelt X eine Reihe von Stellen aus der Odyssee und rechtfertigt mehrfach das vom Vf. in seiner Ausgabe beobachtete kritische Verfahren in der Schreibung einzelner Verse. Die übrigen Abhandlungen sind von untergeordneter Bedeutung.

Ein Fehler, den auch schon andere Recensenten an La Roche getadelt haben, macht sich auch in diesem Buche wiederholt bemerklich: der Mangel an Vertrautheit mit der vergleichenden Grammatik. Gleich in der ersten Abhandlung hätte er nicht bloß Hoffmann und Christ als oberste Instanz in etymologischen Fragen gelten lassen sollen, es waren ihm in dieser Beziehung gewiß zuverlässigere Gewährsmänner bekannt, die er hätte zu Rathe ziehen können. Unter die Formen, in denen ε zu ει gedehnt sein soll, rechnet der Verf. u. a. ἐμεῖο, σεῖο, εἷο, die doch ohne Annahme einer Dehnung eine weit einfachere Erklärung zulassen. In demselben Abschnitte wird hervorgehoben, daß εἷος, nicht ἧος, die richtige Form sei, weil ε vor ο zu ει gedehnt werde, aber schon 1845 hat Curtius gezeigt, daß ει hier etymologisch nicht berechtigt sei, und die Formen ἧος und τῆος sind neuerdings wieder gestützt worden. Unter den Beispielen, in denen ε zu η gedehnt sein soll, finden sich auch ἐμβήη, στήη, φήη u. a., die doch auf Stämme mit auslautendem α zurückgehen. Daß die Sprachvergleichung selbst einem Herausgeber des Homer nicht so ferne liegt, wie der Verf. nach der Vorrede p. VIII zu meinen scheint, davon konnte ihn z. B. Bekker's Restitutionsversuch des Digamma überzeugen, mit dem man nur Leskien's Beurtheilung desselben zu vergleichen braucht. C.

Hunter, W. W., **a comparative Dictionary of the (non-Aryan) languages of India and High Asia**, with a dissertation, based on the Hodgson lists, official records, and Mss. London, 1868. Trübner & Co. (224 S. Fol.)

Außer der großen arischen Bevölkerung Indiens existieren dort noch aufgelöst in eine Menge kleiner Bruchstücke eine Menge nichtarischer Stämme, namentlich in den gebirgigen Theilen des Landes, die den Engländern fast völlig unbekannt sind. Man hörte gelegentlich von Unruhen, Aufständen, Einfällen der Southals, Cossyahs, Garrows u. a. ohne recht zu wissen, wer diese seien. Sie wurden als rohe, gewaltthätige Menschen nur im Allgemeinen geschildert; und doch nahmen z. B. die Southals mehr als 30,000 engl. Quadratmeilen brittischen Gebiets über 1/2 Jahrhundert ein, zählten an 2 Millionen Einwohner, und hatten Colonien ausge-

* *

sandt nach Norden und Osten; und einige dieser Stämme hatten den Britten wesentliche Dienste geleistet. Mit Recht bemerkt daher der Verf., daß es an der Zeit sei, sie näher kennen zu lernen. Da er mehrere Jahre an der Grenze dieser Völkerschaften gedient, als Beamter mit ihnen in Berührung gekommen war, und als Gefängnißaufseher mit mehreren von ihnen genauer bekannt geworden war, war er vor Allen geeignet, zu ihrer nähern Kenntniß beizutragen. Er hat dies schon in einem frühern Werke gethan: The Annals of Rural Bengal, compiled from official Ms. records and the archives of the native families. Vol. I. The Ethnical frontier, das mit Recht Anerkennung gefunden und bereits die 3. Auflage erlebt hat. Auch das vorliegende Werk, welches er der Königin gewidmet hat, hat eigentlich einen praktischen Zweck, obwohl es mehr linguistischer Natur ist, nämlich eigentlich nichts als ein vergleichendes Wörterbuch, oder Zusammenstellung von Wörtern dieser verschiedenen Stämme mit den Sprachen der benachbarten Länder enthält. Die Dissertation, welche dieser Wördersammlung vorangeht, zerfällt in 2 Hauptabschnitte, 1) eine politische, und 2) eine linguistische. Wir können uns im Detail auf die erstere nicht einlassen. Er setzt da die Unkunde der Engländer, den Nachtheil, den diese gebracht, und wie dieser zu heben sei, auseinander, und was für diese Stämme zu thun sei. Der linguistische Theil will aus der Vergleichung der einzelnen Sprachen und Dialekte in Südindien nicht nur mit den Resten der alten Urbewohner in Central-Indien, sondern auch mit den benachbarten Völkern an der Ost- und Nordostgrenze von Bengalen, sowie den verschiedenen Stämmen in Ost- und West-Nepal, in Birma und Arracan, Siam und Tenasserim, in Tübet und an der chinesischen Grenze, dann auch den chinesischen Dialekten in Nan-king, Pe-king, Kanton, Amoi und Schang-hai und in Japan (auch die baskische, finnische, ungarische, türkische, kirkassische, georgische, mongolische, mandschuische, javanische und malaische Sprachen werden verglichen) nachweisen, daß allen jenen nichtarischen Sprachen wenigstens eine Ursprache zu Grunde liege, von der sich Bruchstücke in allen erhalten hätten. Zu dem Ende vergleicht das Dictionnaire die Zahlwörter 1—10, 20—50 u. 100, die Pronomina, dann Adverbia und Partikeln, Hauptwörter, Adjective und Verben; diese vier in alphabetischer Folge; oben steht immer das Wort in französischer, deutscher, englischer, russischer und lateinischer Sprache. Der Appendix giebt 5 Indices für diese Sprachen, wie auch 5 Vorreden in diesen Sprachen an der Spitze des Werkes stehen. Am ausführlichsten handelt die Dissertation von der angeblichen Verwandtschaft des Chinesischen mit allen diesen Sprachen, und dies hat uns namentlich veranlaßt zu dieser Anzeige. „Chinesisch, sagt Vers. S. 20, galt bisher für eine Sprache, die ganz für sich allein stehe, ohne ethnologische Verwandtschaft oder linguistische Allianzen; dieses Buch soll beweisen, daß China seine Sprache nicht nur den großen Inseln des südlichen Oceans, sondern auch der ganzen östlichen Halbinsel, Siam, Tenasserim, Birma, in einem geringern Grade Centralasien, vielen Stämmen des Himalaya, und einigen vorarischen Völkern Innerindiens gegeben hat.“ Zu dem Ende führt er das chinesische Wort für 3 (san) S. 35 an, das nicht nur in den genannten Ländern Hinterindiens, sondern auch in Japan, in Nordbengalen, bei den Himalayastämmen und in Tübet, sondern auch im Mandschuischen Sfanga und Ilan (l soll da für s stehen) Worte in Thunga für 3 bei den Stämmen am Jenissei (vergl. das birmanische Tomp') sich finde. Aehnlich sei es nach S. 41 mit dem chinesischen Kieu 10, nach S. 48, mit dem chinesischen wo = ngo für ich, das auch bei den Malaien sich finde; nach S. 140 beim chinesischen Worte ming, der Name, das auch in Tübet und der Himalayagruppe, Nepal, Bhutan, bei den Nayas in Ostbengalen, den Dhimals, Bodos, Garos, Siamesen und Birmanen sich finde, und so vergleicht er auch noch die chinesischen Wörter Hiang für Dose, Schui für Wasser, Ho für Feuer, das Wort für Kuh, und schließt daraus S. 22, die indischen Aboriginer und die Chinesen erhielten aus einer gemeinsamen Quelle nicht bloß die Ausdrücke für die gewöhnlichen Naturgegenstände, und für die civilen Institutionen einer primitiven Rasse, sondern auch einen Theil der Wörter für Pflügen, die Wörter für Weg, Yams. Wir müssen gestehen, wir haben gegen diese seine Schlüsse und Annahmen aber bedeutende Bedenken. Zunächst hat er keine genaue Kenntniß von allen diesen Sprachen, übersieht, wie die Zusammengehörigkeit von Sprachen nicht nach Uebereinstimmung in einzelnen Wörtern, sondern nach dem ganzen Umfange der Sprachen zu beurtheilen ist. Vor allem aber muß man sorgfältig bei der Vergleichung so verschiedener Sprachen verfahren; denn wenn man eine Verwechselung von fast allen Lauten mit einander annimmt, so kann man aus Allem Alles machen. Im Chinesischen sind z. B. 2 ganz verschiedene Charaktere und auch Wörter U oder Wu, und Ngo oder Ngu für ich. Dieses Ngo findet sich nun deutlich als Ngo oder Nga bei den Stämmen an der chinesisch-tübetanischen Grenze, den Gyami, Gyarung, Takpa, Horpa, den Tübetanern selbst, dann bei mehreren Stämmen Nepal's, bei den Lepchas in Sikkim, bei einigen Stämmen an der Ostgrenze Bengalens und bei den Birmanen: Ku und Ka in Siam, Ahom u. s. w. könnten auch dazu gehören; das ist aber auch Alles. Das südindische Nanu findet sich bei Stämmen in Centralindien, hat aber nichts damit zu thun, und das chinesische U oder Wu findet sich nirgends. Es scheint uns also weit richtiger die Annahme, daß u und ngo ursprünglich wie noch verschiedene Wörter waren; U oder Wu ist jetzt nur in Nan-king und Pe-king gebräuchlich, Ngo oder Ngu dagegen in Südchina, Kanton, Schang-hai und Amoi, die ursprünglich eine von den Chinesen so verschiedene Sprache hatten, als Wallifer von den Engländern. Dieser südchinesische Ausdruck mag daher mit dem jener Stämme zusammenhängen; das ist aber auch Alles, was man bei einem kritischen Verfahren daraus schließen kann. Sieht man nun aber die Wörter für die andern Pronomina, chinesisch Ni für Du, an, so findet man dieses zwar bei den Gyami und Horpa an der chinesisch-tübetanischen Grenze; da in Schang-hai die Form Nung vorkommt, so mag man auch dieses mit dem Nang einiger Stämme Nepals an der Ost- und Nordostgrenze von Bengalen, in Birma, bei den Khyeng und Kumi zusammenstellen. Im Tamil und andern südindischen Sprachen findet sich auch ein Ni, oder Ninu, und dieses auch bei einigen Stämmen Centralindiens. Ebenso findet sich das chinesische Wort für 3 (san oder sam) auch bei den Gyami und einigen Stämmen an der chinesisch-tübetanischen Grenze, ein Sum einzeln, oder mit einem Zusatze bei mehreren Stämmen Nepals, in Siam, bei den Ahom, Kamti und Laos: Sam; aber Tie thung u. A. damit zusammenzustellen, scheint schon mißlicher. Mundu oder ein ähnlicher Laut bei den Südindern und Stämmen Centralindiens hat aber sicher damit gar nichts zu thun. Ebenso weichen die andern Zahlwörter bei den meisten erwähnten Stämmen von einander ab. Dieselben Zahlwörter für 6 und 7 finden sich bekanntlich aber nicht bloß in den arischen Sprachen, sondern auch in den semitischen und selbst im Altägyptischen. Niemand wird aber daraus auf eine ursprüngliche Einheit dieser Sprachen schließen! Das Studium der Sprachen des indischen Archipels zeigt, wie Völkerstämme, die Wörter für gewisse Gegenstände selber haben, diese — wir begreifen oft nicht, warum — aufgegeben haben und dafür Wörter aus dem Malaischen, Portugiesischen, Englischen in Gebrauch gekommen sind. Diese Aufnahme fremder Wörter darf man durchaus nicht übersehen; welcher Sprache ursprünglich ein Wort angehört, ist oft schwer zu bestimmen, wenn es nicht dem Charakter einer Sprache gänzlich entspricht und dem der andern nicht, oder in einer Sprache eine leichte und genügende Ableitung findet, aber in der andern isoliert steht. Die Hauptsache wird immer sein, daß man nicht von vornherein, wie der Verf., zu willkürliche Lautwechsel annimmt, und dann, wie gesagt, daß man nicht einzelne Wörter bloß, sondern wenigstens ganze Reihen, oder die

ganzen Sprachen vergleicht, und dann nicht nur das Gleiche, sondern auch das Ungleiche einander gegenüberstellt. Von diesen Gesichtspunkten ausgehend, und wenigstens die Hauptsprachen tief erforschend, wissen wir nun, daß China selbst ursprünglich wesentlich verschiedene Sprachen gehabt hat. Die alte chinesische Dialektologie Fang yen, von der Ref. in seiner Abhandlung über die Sammlung von chinesischen Werken der Staatsbibliothek aus der Zeit der D. Han und Wei p. 14 Nachricht gegeben hat, enthält darüber specielle Nachrichten, die man bei solchen Forschungen zu Grunde legen müßte. Vergleicht man nun nach diesen Grundsätzen die Vocabularien des Verf.'s, so ergiebt sich nur eine Verbindung des Chinesischen mit einigen Stämmen an der chinesisch-tübetanischen Grenze, und etwa in Nepal, besonders dort mit den Gyami, dann mit dem Siamesischen, dem Ahom, Kamti, Laos etwa, weniger schon mit Birma; die Annamiten, obwohl China näher, haben dagegen schon eine ganz andere Sprache, und so auch die Völkerstämme Süd- und Centralindiens, von Java, den tatarischen und kaukasischen gar nicht zu reden. Der beschränkte Raum erlaubt uns nicht, in ein weiteres Detail hier einzugehen. Vgl. des Ref. Abh.: Ueber die Tonsprache der alten Chinesen. München 1862. 8. S. 10 folg. und seiner Anzeige von Bunsen's Outlines in den Gelehrt. Anz. der Münch. Akad. Ph. C. Cl. 1856 I n. 15. Die reiche und schätzbare Zusammenstellung dieser Wörter aus so vielen Sprachen bei dem Verf. wird für Sprachforscher und Ethnologen immer von großem Werthe sein. Nicht undankbar nennt der Verf. am Schlusse seiner Abhandlung die Namen der Männer, die ihn bei seinen Forschungen unterstützt haben, und verspricht noch eine vergleichende Grammatik der nicht arischen Sprachen, an welcher er bereits arbeite. Dazu werden denn freilich genaue Kenntnisse oder wenigstens die Benutzung durchaus sicherer wissenschaftlicher Vorarbeiten Anderer erfordert. P.

Hermes. Hrsg. von E. Hübner. 4. Bd. 3. Heft.

Inh.: Th. Mommsen, Cornelius Tacitus u. Cluvius Rufus. — M. Haupt, Varia. — Ed. Lee Hicks, inscriptio Attica donariorum enumerationem continens. — Th. Mommsen, Carmen eodicis Parisini 8084; Praefecti frumenti dandi; (und P. Krueger) Aneedoton Livianum; Inschrift eines Armbandes aus Südrußland. — H. Heydemann, eine Felsinschrift auf der Akropolis von Athen. — B. Müller, eine Blättervertauschung bei Plutarch. — E. Curtius, zwei attische Urkunden. — Miscellen: E. Hübner, Consonantenverdoppelung in der Schrift; R. Neubauer, zu Corp. inscript. Graec. No. 381; H. van Herwerden, ad Thucydidem; A. Kirchhoff, Grabstein aus Sparta; W. H. Waddington, observation sur une inscription Attique; R. Herder, zu den griechischen Epistolographen; H. Schiller, zu Tacitus ann. XV, 18; M. Haupt, in scholia Aeschylea.

Mythologie.

Menzel, Wolfg., die vorchristliche Unsterblichkeitslehre. In zwei Bänden. Leipzig, 1870. Fues's Verlag. (VIII, 287; V, 394 S. 8.) 4 Thlr.

Der Grundgedanke, der das vorliegende Werk durchzieht, ist der, daß der in unabänderlicher Gesetzmäßigkeit sich vollziehende Auf- und Niedergang der Gestirne, vor allem aber der Sonne, den Gedanken an Unsterblichkeit bei den vorchristlichen Völkern hervorgerufen habe und daß die frühzeitig erfolgende Berechnung des Sonnenjahres mit der Feststellung der Sommer- und Wintersonnenwende eine große Zahl von mythologischen Vorstellungen und Glaubenssätzen ins Dasein gerufen habe, deren Sinn und Bedeutung der Verf. in den beiden Bänden seines Werkes darzulegen bemüht ist. Wir können diesem leitenden Gedanken des Verf. nur unsere volle Anerkennung zu Theil werden lassen, vermögen ihm aber in der Ausführung im Einzelnen mehrfach durchaus nicht zu folgen, denn daran hindert uns zunächst vor allen sein symbolischer Standpunkt, der das rein subjectiv für wahr oder wahrscheinlich Erkannte zur Erklärung der mythologischen Thatsachen herbeizieht und sich nicht die Frage vorlegt, ob der sprachliche Ausdruck und die Naturwissenschaft auch eine derartige Erklärung rechtfertigen. Man lese nur, was der Verf. I, 13 vom Hirschsinnbild des Jahres sagt, weil man die zwölf Zacken seines Geweihes mit den Monaten verglich, oder vom Eber als Symbol der Nacht an verschiedenen Stellen, an denen der Verf. an den goldborstigen Eber des Freyr nicht gedacht zu haben scheint, oder von der Palme (!), welche in jedem Monat eines ihrer Blätter abwirft (!) u. dgl. m. Dann aber vermissen wir auch bei rein historischen Entwicklungen die Schärfe und Bestimmtheit, die allein sichere Resultate zu gewähren im Stande ist. Denn wenn er z. B. I, 214 sagt: „Es ist nicht unwahrscheinlich, daß das lustige Leben in Babylon auf den Ernst der Inder einen nachtheiligen Einfluß geübt hat. Zwar fehlt es uns an einem historischen Faden, aber die Sache spricht für sich selbst" — so ist doch das nicht der Weg, um zu historischen Resultaten zu gelangen. Endlich aber können wir die Quellen, aus welchen er die mythologischen Thatsachen schöpft, mehrfältig nicht als ausreichende anerkennen. Das gilt namentlich von allem, was über die indische Unsterblichkeitslehre vorgebracht wird, wo die Vedas (I, 249) auf einer halben Seite abgefertigt und die neueren und neuesten Forschungen ganz unberücksichtigt geblieben sind; ebenso aber auch vom Zendavesta, wo ihm Anquetil und Kleuker noch fast die einzigen Gewährsmänner sind. Auch für die Vorstellungen der Finnen wäre doch aus Castrén's Vorlesungen (S. 119—56) etwas mehr als die wenigen Zeilen auf I, S. 247 zu gewinnen gewesen. Namentlich aber müssen wir auch Bedenken tragen, die deutschen Märchen in dem Umfange, wie es der Verf. gethan (und er macht andern Forschern mehrfach den Vorwurf, daß sie es unterlassen haben), als rein deutsche Quellen herbeizuziehen, da bei einer großen Zahl derselben ihr orientalischer, namentlich buddhistischer Ursprung unzweifelhaft dargethan ist, wenn wir auch keineswegs leugnen wollen, daß sich in vielen mehr oder minder rein germanische Mythen oder Mythenniederschläge finden. Das Allerbedenklichste aber, oder besser gesagt, das unbedenklich zu Verwerfende sind die sogenannten Namensanklänge, die der Verf. mehrfach findet und die sprachlich schlechthin keine Begründung haben, sondern auf dem Standpunkt einer längst überwundenen Periode stehen, die bloße Klangübereinstimmung als Beweis ideeller Identität ansah. Die Beispiele derartiger Vergleichungen finden sich zahlreich bei dem Verf., so wenn er Veor, den Beinamen Thors, an zend. Ver (d. i. Vara) und an Beroë (S. 45) deutlich mahnen läßt (vgl. Spiegel Z. A. 1, 69 über Vara und Egilsson lex. s. v. Veorr), sowie an Bern-Verona und an Boer (!) und Buri; ob sie aber mit Boreas und dem Bärengestirn zusammenhangen, lasse sich bei der Armuth der Quellen nicht beantworten! Dahin gehören auch die Combinationen von Bärin und Gebären, von Berhta und Pravati (lies Parvati). Ganz unverständlich ist, was der Verf. mit dem Zusammenfall von skr. jōni und lat. porta S. 47 habe sagen wollen, wenn er nicht etwa skr. jōni und lat. janua (vgl. S. 60) damit gemeint hat, deren etymologische Zusammengehörigkeit noch zu beweisen wäre. Vom Pan sagt er (I, 49), er bedeute „Alles". In dem Sullafest und Sunkuba der Kalmücken sollen „Sol" und „Sonne" anklingen I, 63. Ferner wird noch I, 67 die merkwürdige Uebereinstimmung zwischen dem oben erwähnten Ver (Beroë) und dem lat. ver sowie dem frz. verre bei Gelegenheit der Besprechung des Glasberges hervorgehoben. Wenn der Verf. in dem ndd. Liede bei Strackerjan 2, 63 auf S. I, 76 Thorn für „prachtvolle Thore" nimmt, so verkennt er die niederdeutsche Form, die „doore" lauten müßte. Wie sehr der Verf. im Zauber der Klanggleichheit der Wörter befangen sei, zeigt auch, daß er trotz dem, daß er die Etymologie von Bernstein kennt, sich dennoch wieder an zend. Ver und Beroë gemahnt sieht (I, 89). Heimdall soll der Welttheiler (I, 134) bedeuten, der „theilt zwischen Himmel und Erde, Jenseits und Diesseits, Ewigkeit und Zeit." Idyia (I, 138) soll

an den Götterberg Ida(!) und an die nordische Iduna gemahnen, „lauter bedeutungsvolle Sinnbilder und Namen" wie der Verf. sagt. Ragnarok (I, 140) soll heißen „Rauch, Verbrennung der Helden" vgl. dagegen Grimm Myth. 774 und Simrock Myth. 112. Die Namen Leipe, Löbau, Labó sollen auffallend übereinstimmen (I, 147). Von dem persischen dew soll das deutsche Teufel stammen (I, 241), ebenso soll Ahriman (Añra mainjus) wörtlich heißen „der es arg meint, denn die altpersische Sprache hatte viele Aehnlichkeit mit der deutschen." Sita soll die Gemahlin des Orion heißen (II, 30) — sie heißt aber Sidē, die Granate, — und wird mit der griech. Sitō und indischen Sitā zusammengestellt. Perseus soll der Perser heißen (II, 31) und der Name Gorgo dem des Georgios verwandt sein (II, 33). Das gothische Frauja soll die Frau bedeuten(!) II, 240. Sköll, „der der Sonne nachtrachtende Wolf" und Sköll soll auch die jüngste der Nornen heißen (II, 211; sie heißt aber Skuld!). Diese Proben mögen zur Begründung unseres obigen Urtheils genügen. Wenn wir demnach aus den angeführten Gründen den Resultaten des Verf.'s mehrfach nicht beitreten können, so dürfen wir doch schließlich nicht verschweigen, daß seine Sammlungen des Materials auf deutschem Gebiete sehr reichhaltig sind und sein Werk in dieser Beziehung alle Anerkennung verdient. A. K.

Vermischtes.

Tabulae codicum manu scriptorum praeter graecos et orientales in bibliotheca Palatina Vindobonensi asservatorum. Edidit Academia caesarea Vindobonensis. Vol. III. cod. 3501—5000. Wien, 1869. Gerold's Sohn. (655 S. gr. 8.) 4 Thlr.

Dieser dritte Band ist die Fortsetzung eines 1864 von der kaiserl. Akademie der Wissenschaften in Wien begonnenen Unternehmens. Für einzelne Zweige und Fächer der Wiener Handschriftenschätze war zwar durch die älteren Werke von Lambeck, Nessel, Kollar, Denis, Hoffmann v. Fallersleben, Endlicher gesorgt, aber es fehlte, wie es scheint sogar auf der Bibliothek selbst, an einem vollständigen Kataloge sämmtlicher dort aufbewahrter Handschriften. Da nun ein solcher neuerlich von den Custoden der Bibliothek entworfen wurde, so beschloß die Akademie, welcher genannte Custoden als Mitglieder angehören, diesen Katalog durch den Druck zu veröffentlichen. Es wurden bei diesem Unternehmen nur die griechischen und orientalischen Handschriften, für welche andere Verzeichnisse theils bereits vorhanden sind, theils von anderer Seite in Aussicht stehen, ausgeschlossen. Das neue Verzeichniß ist nicht nach Fächern geordnet, sondern nach der Reihenfolge, in welcher die einzelnen Stücke in die Bibliothek aufgenommen worden sind, mit den Nummern, welche sie in derselben führen, doch mit Angabe etwaiger früherer Bezeichnungen, unter denen sie von früheren Herausgebern aufgeführt sind. Die bisherigen drei Bände enthalten lateinische Handschriften.

Da die Anordnung keine sachliche Uebersicht gewährt, so ist jedem Bande ein alphabetisches Autorenverzeichniß und für die anonymen Werke ein Schema rerum beigegeben, in dessen Haupt- und Unterabtheilungen die Codicesnummern in einem besonderen Verzeichnisse eingefügt sind. Außer der Nummer sind kurze Beschreibungen des einzelnen Stückes, auch Anführung des Anfangs- und Schlußsatzes beigegeben, in der Regel genügend, aber oft auch nicht hinreichend, um den Inhalt und das Alter erkennen zu lassen. — Der vorliegende dritte Band enthält die Codex-Nummern 3501—5000 mit dem dazu gehörigen Namenregister und dem Schema rerum für die anonymen Werke. Kl.

Nachrichten von der K. Ges. d. Wiss. u. der G. A. Universität zu Göttingen. Nr. 3—5.

Inh.: K. Ges. der Wiss. (Sitzung am 5. Februar): Ewald, Entzifferung der jüngst entdeckten 60 Phönikischen Inschriften. — Clebsch, Mittheilung eines Aufsatzes von S. Lie über die Reciprocitätsverhältnisse des Reyeschen Complexes. — Fittig, über das Tetramethylbenzol. — Enneper, über eine Erweiterung des Begriffs von Parallelflächen. — Univ.: Verzeichniß der Vorlesungen während des Sommerhalbjahrs 1870.

Revue critique. Nr. 8.

Inh.: De Wette, Lehrbuch der histor.-krit. Einleitung in die kanon. u. apokryph. Bücher des A. T., neu bearb. von E. Schrader. 8. Ausg. — R. Unger, ad Th. Bergk de Ammiani Marcellini locis controversis epistola critica; B. Garthausen, conjectanea Ammianea codice adhibito Vaticano. — R. Peiper, Walter von Chatillon. — Acta publica (Verhandlungen schles. Fürsten) Jahrg. 1618 u. 1619. — Catalogue de la bibliothèque communale de Marseille. — Kreutzwald u. Löwe, esthnische Märchen. — Musikal. Conversationslexicon, hrsg. von H. Mendel. Lief. 1—3.

The Academy. A Monthly Record of Literature, Learning, Seience, and Art. Nr. 5.

Inh.: General Literature and Art: Lady Eastlake's Life of John Gibson. — Austen-Leigh's Memoir of Jane Austen, and Jane Austen's Sense and Sensibility. — Mrs. Heaton's History of the Life of Albrecht Dürer, and Scott's Albert Dürer, his Life and Works. — Coquerel's Rembrandt et l'Individualisme dans l'Art, and Michel-Ange. Penseur et Poëte. — Morris's Earthly Paradise. — Mrs. Palliser's Brittany and its Byways. — Prisse d'Avennes' l'Art Arabe. — Intelligence, Selected Articles, New Books. — Theology: Blenkinsopp's Doctrine of Development in the Bible and in the Church. — Alexandre's Oracula Sibyllina. — Hebrew Philology. — Selected Articles, New Publications. — Science and Philosophy: The Axioms of Geometry. — Intelligence, Selected Articles, Contents of the Journals, New Publications. — History and Archaeology: Pearson's Historical Maps of England. — Cobbe's History of the Norman Kings of England. — Hosack's Mary Queen of Scots and her Accusers. — Robinson's Anticipations under the Commonwealth of Changes in the Law. — Intelligence, Selected Articles, New Books, Contents of the Journals. — Oriental and Comparative Philology: Bleek's Origin of Language. — Buddhaghosha's Parables. — Progress of the Study of Páli Literature. — Intelligence, Selected Articles, New Publications. — Classical and Modern Philology: Wordsworth's Lectures introductory to a History of the Latin Language and Literature. — Neubauer's Commentationes Epigraphicae. — Four Greek Letters of the Emperor Frederick II. — Intelligence, Contents of the Journals, New Publications.

Die Grenzboten. Red.: G. Freytag u. J. Eckardt. Nr. 11.

Inh.: Die Handelsinteressen im nordd. Bunde. — Ein Fastnachtsscherz. — Der deutsche Süden u. der Lasker'sche Antrag. (Aus Schwaben.) — Das französ. Ministerium. — Reisebilder aus Galizien. 4. Lemberg. — Der Nachdruck vor dem Reichstage. — Literatur.

Preuß. Jahrbücher. Hrsg. von H. v. Treitschke u. W. Wehrenpfennig. 25. Bd. 3. Heft.

Inh.: A. Lammers, Armenpflege außerhalb Deutschlands. — W. Maurenbrecher, Bergenroth's Johanna von Kastilien. — B. Erdmannsdörffer, das Zeitalter der Novelle in Hellas. 2. — K. Braun, zur Erinnerung an den Abgeordneten Albert Oppermann. — H. v. Treitschke, Badens Eintritt in den Bund. — Das rumänische Heerwesen seit 1866.

Allgem. Zeitung. Beilage. Nr. 57—63.

Inh.: Die Poesie des Weltschmerzes und H. Heine's Nachlaß. 1. 2. — Zur Lage der unirten Kirche in der Pfalz. — Kritische Beleuchtung des Florent. Unionsdecrets. — J. Rodenberg, Berliner Plaudereien. 7. — Die Säule des Mediterkönigs Meicha. — Röm. Briefe vom Concil. 23. — K. v. Thaler, aus dem Wiener Leben. 4. — Anti-Treudelenburg, eine Duplik von K. Fischer. — Eine Bibliographie der Nibelungenliteratur. — Die Genfer Geschichtsforschung in ihrer neueren Entwicklung.

Wissenschaftl. Beilage der Leipz. Zeitung. Nr. 20 u. 21.

Inh.: Das erste Theaterjahr unter Laube. — Reisebriefe. — Neues Theater. — Aus der Winterstation von Frankfurt a. M. — Musikalisches aus Dresden. — Verzeichniß der an der Universität Leipzig im Sommerhalbjahr 1870 zu haltenden Vorlesungen.

Illustrirte Zeitung. Nr. 1393.

Inh.: Eine neue Expedition nach Ostasien. — Der Leipziger Carneval. — Der Fritschiumzug in Luzern. — Deutsche Buchhändler. 16. George Westermann. — Castello del Monte in Apulien. — Märzroth, Bilder aus dem Wiener Straßenleben. 3. Das Costümfest des Eislaufvereins. — Neueste histor. Literatur. — Fr. Hofmann, die Zeitungsexpedition des Oberpostamts in Leipzig. — Standbild Herzog Heinrich des Löwen, modellirt von A. Breymann. — Karl Tausig. — Die Strousberg'schen Volksküchen in Berlin.

Neuer Anzeiger f. Bibliographie u. Bibliothekwissenschaft. Hrsg. von Jul. Petzholdt. 3. Heft.

Inh.: Preusker, ein Veteran der Bibliothekwissenschaft. — Die Hinrichs'schen Deutschen Bibliographien. — Die Litteratur über Friedrich v. d. Trenck. (Schl.) — Rulandiana. — Litteratur u. Miscellen. — Allgem. Bibliographie.

Monatsblätter f. Zeichenkunst u. Zeichenunterricht. Hrsg. von H. Troschel. 6. Jahrg. Nr. 2. Februar.

Inh.: G. Krause, Modelle zu der Projectionslehre. — H. Weiße, Enslen's Panoramen u. die Kgl. Provinzialkunstschule zu Magdeburg. 2. (Schluß.) — A. Flohr, der mathemat. Unterricht in der beschreib. Geometrie auf Realschulen, zugleich als Einführung in die Lehre von den geometr. Verwandtschaften. 4. — Fr. Nasche, die Belebung des Kunstsinnes in der Nation. — W. Oelschig, der zeichnende Student. (Eine Unterredung zwischen einem Sentimentalen und einem Realen.)

Blätter f. liter. Unterhaltung. Hrsg. von Rud. Gottschall. Nr. 11.

Inh.: R. Gottschall, drei Bühnendramen. — Poesie u. Geschichte der Schweiz. — Unterhaltungslektüre. — Feuilleton: Engl. Urtheile über neue Erscheinungen der deutschen Literatur; Zu Hartmann's v. Aue „Gregorius". — Bibliographie.

Magazin für die Literatur des Auslandes. Nr. 11.

Inh.: Lebensbilder von Karl Gutzkow. — Die Deutschen in Europa. 2. — Zur deutsch-böhm. Nationalfrage. — Das Brit. Museum in London. — Lucrezia Borgia, Herzogin von Ferrara. — Polen unter Wladislaw Jagiello.

Europa. Nr. 11.

Inh.: Die persischen Passionsspiele. — Wagneriana. — Zur Geschichte der Bartholomäusnacht. — Auf dem Krankenschiffe. — Der Carneval in Rom und Venedig.

Gartenlaube. Nr. 11.

Inh.: W. v. Hillern, aus eigener Kraft. (Forts.) — G. Arnold, Gaudeamus! — Brehm, eine Thierversteigerung in Antwerpen. — Das amerik. Hotel. — Ein Tempel der Hausecultur. — H. Beta, vom deutschen „Cantor-Fritz" in Ungarn.

Daheim. Nr. 24.

Inh.: G. Hiltl, eine Cabinetsintrigue. (Forts.) — A. Wellmer, Studentenmütterchen. (Forts.) — R. Koenig, zur Charakteristik der Frauenfrage. 1. — Eine Stunde unter dem Preisgeflügel. Von H. T. — Max v. Schlägel, die gespenstische Baßgeige. (Schluß.)

Berliner Revue. 60. Bd. 8. Heft.

Inh.: Wochenschau. — Renten- oder Capitalschulden? Eine Antikritik. — Noch einmal die Adreßdebatten im bayer. Abgeordnetenhause. — Stärke u. Formation des preuß. Heeres u. der preuß. Marine in allen hervorragenden Zeitpunkten ihrer Geschichte. 3. — Zum 3. Congreß Nordd. Landwirthe. 1. — Eine Centralstelle für Eisenbahnangelegenheiten im Bundeskanzleramte eine dringende Nothwendigkeit. — Sociales Recht und Privatrecht. 6.

Allg m. Militär-Zeitung. 45. Jahrg. Nr. 5—8.

Inh.: Ein Darlehnsfonds für Offiziere der nordd. Armee. — A. v. Goeben, das Gefecht bei Dermbach am 4. Juli 1866. (Schl.) — Skizzen über die engl. Armee. — Reitende oder fahrende Jäger? — Die Verwendung der Photographie zu militär. Zwecken. — Der große König im großen Kriege. [Ein Fragment.] — Französisches Bulletin über den „Sieg" Napoleon's bei Leipzig.

Die Natur. Hrsg. von O. Ule u. K. Müller. Nr. 11.

Inh.: O. Ule, Geschichte des spitzberg. Walfisch- u. Robbenfanges. 1. — K. Müller, Gustav Wallis. Eine biograph.-naturgeschichtl. Skizze. 5. Reise auf dem Pindaré. — G. Dahlke, die Nadelhölzer des Alpenwaldes. 1. Der Wald. 2.

Vorlesungen im Sommersemester 1870.

12. Münster. Anfang: 25. April.

I. Theologie und Philosophie.

Pff. Berlage: kathol. Dogmatik (Forts.); über die Göttlichkeit der christl. Religion. — Bisping: Galater- u. Philipperbrief; Br. Jacobi; Religionswissenschaft. — Cappenberg: Kirchengesch. der neueren Zeit; christl. Literärgesch. der älteren Zeit. — Friedhoff: allgem. u. spec. Moral (Forts.); Dogmatik (Forts.). — Püngel: Lehre von der Verwaltung d. Bußsacraments (Forts.); Homiletik. — Reinke: die Veränderungen d. Urtextes d. A. T. u. die Entstehung u. Lösung der Schwierigkeiten u. Differenzen in d. alten Uebersetzungen dess.; Habakuk u. ausgew. Stellen der Psalmen u. Propheten. — Schlüter: über Glauben u. Wissen; Gesch. der Philosophie bei den Griechen; Logik. — Schwane: Schluß der allg. Ethik u. Lehre von d. göttl. Tugenden; Lehre von der Gerechtigkeit 2c., u. von d. Sacramenten der Buße u. der Ehe; Theologie des heil. Augustinus. — Stöckl: Aesthetik; Metaphysik. — **Drr.** Hagemann: Metaphysik; Repetit. der Philosophie. — Rohling: Jesaias.

II. Mathematik und Naturwissenschaften.

Pff. Heis: Theorie der Gleichungen; analyt. Geometrie Th. 2; analyt. Mechanik nach Duhamel; Gesch. der Mathematik; mathemat. Uebungen. — Hittorf: Experimentalphysik Th. 1; ausgew. Theile der Optik; Uebungen in qualitat. chem. Analyse. — Hosius: Mineralogie Th. 1; Petrographie. — Karsch: spec. Botanik; Pastoralmedicin; Physiol. d. animalen Apparate; botan. u. entomol. Excurss. — Nitschke: allgem. Botanik; über d. natürl. Pflanzensystem; Uebgn. im Bestimmen der Pflanzen. — **Dr.** Landois: Entomologie; zoologische Uebungen.

III. Geschichte und Philologie.

Pff. Bickell: vergleich. Grammatik der semit. Sprachen; hebr. Uebungen; syr. Grammatik; Arabisch. — Langen: Tacitus' Annalen; röm. Literaturgesch. (Forts.); im Sem. Horaz' Oden B. 1. — Niehues: Gesch. der Deutschen seit den ältesten Zeiten; neueste Geschichte seit 1848. — Parmet: Thukydides B. 1; ausgew. Elegien des Properz. — Reinke: hebr. u. arab. Grammatik; Repetit. der hebr. Grammatik mit Uebgn.; grammat. Erkl. wichtiger u. schwieriger Stellen d. A. T. — Rospatt: Gesch. der griech. Colonien; Gesch. Deutschlands seit d. 30jähr. Kriege. — Storck: mittelhd. Grammatik; Walther v. d. V.; ausgew. Stücke d. Mahabharata. — Winiewski: Gesch. der class. Philologie; Demosthenes' Rede v. Kranze; im Sem. Thukydides B. 6 (Forts.). — **Drr.** Nordhoff: Gesch. der Kirchenbaukunst im MAlter; über d. Holz- u. Steinbau Westfalens. — Tourtual: Gesch. des westfäl. Friedens.

13. München. Anfang: 19. April.

I. Theologische Facultät.

Pff. ord. v. Döllinger: Kirchengeschichte. — Reithmayr: Galaterbrief; Brief Jacobi cursorisch; bibl. Hermeneutik; prakt. Exegese. — v. Haneberg: Isaias; bibl. Alterthumskunde. — Thalhofer: Liturgik; Katechetik; über Verwaltung des Bußsacramentes; Repetition des Eherechtes; homil. Seminar. — Schmid: Dogmatik (Gotteslehre). — Reischl: Moraltheologie (spec. Th., Schl.); über christl. Armenpflege. — Silbernagl: Kirchenrecht (Forts.: kirchl. Gerichtsverfahren u. Verwaltungsrecht); Volksschulwesen mit bes. Rücksicht auf die baier. Schulgesetzgebung. — **Pff. extr.** Friedrich: wird später ankündigen. — Bach: allgem. Pädagogik; Schulkunde mit prakt. Uebungen. — **Prdoc.** Schönfelder: Prediger Salomo's; 1. Corintherbrief; aram. Sprachlehre (chaldäisch); hebr. Sprachlehre (Syntax u. Uebersetzungsübungen); Einleitung in's Studium des Talmud u. der Targumim u. Uebersetzungsproben rabbin. Schriften.

II. Juristische Facultät.

Pff. ord. v. Bayer: Theorie der summar. Processe u. des Concursprocesses mit Rücksicht auf die neue baier. Proceßordnung. — Zenger: Pandekteurepetitorium u. Examinatorium. — Planck: Strafrecht. — v. Pözl: Einl. in's Staatsrecht; Verwaltungsrecht. — v. Windscheid: Gesch. u. Institutionen des röm. Rechts. — P. Roth: deutsches Privatrecht. — Maurer: altnord. Kirchenrecht. — Bolgiano: Theorie der Rechtsmittel, u. der summar. Processe mit Berücksichtigung der neuen baier. Proceßordnung; Conversatorium über ausgew. Materien d. deutschen (u. baier.) Civilprocesses. — Walther: Criminalproceß; Criminalrechtspracticum. — E. A. Seuffert: ausgew. Pandektenstellen mit prakt. Uebgn. — **Pff. extr.** Berchtold: Kirchenrecht; Conversatorium über ausgew. Materien des Kirchenrechts. — Herm. Seuffert: Strafproceßrecht; Repetitorium über Strafrecht u. Strafproceß. — von Sicherer: deutsches Handels-, Wechsel- u. Seerecht; deutsche Rechtsgeschichte. — **Prdoc.** Bürkel: Pandekten mit Ausschluß des Erbrechts.

III. Staatswirthschaftliche Facultät.

Pff. ord. Schafhäutl: Geognosie mit Petrefactenkunde; Eisenhütten- u. Salinenkunde; Bergbaukunde. — v. Pözl: Verwaltungsrecht. — Helferich: Nationalökonomie. — Kaiser: Technol. mit Rücks. auf d. amtl. Waarenverzeichn. z. Vereins-Zolltarif. — Fraas: Anatomie u. Physiol. der Pflanzen mit Excursionen u. mikroskop. Demonstrationen. — Riehl: System d. Staatswissenschaft; Culturgesch. der Renaissance- u. Reformationszeit. — Fr. K. Roth: Encyclop. der Forstwissenschaft. 2. staatswissenschaftl. Abth.; Uebgn. in der Betriebsregulirung u. Waldwerthsberechnung. — **Pf. extr.** Mayr: Wirthschaftspolizei (ökon. Politik); Finanzwissenschaft.

IV. Medicinische Facultät.

Pff. ord. v. Ringseis: liest nicht. — v. Gietl: medicin. Klinik; physikal.-diagnost. Cursus. — v. Rothmund sen.: chirurg. u. Augenklinik; chirurg. Operations- und Instrumentenlehre; chirurg. Operationscursus; Repetitorium der prakt. Chirurgie. — v. Siebold: vergl. Anatomie; Zoologie 2. Thl. — Bischoff: Anatomie des Nervensystems u. der Sinnesorgane; Zeugungs- u. Entwicklungsgeschichte. — Seitz: Arzneimittel- u. Arzneiformellehre; Prakticum d. Arzneiverordnungslehre; medic. Poliklinik. — L. A. Buchner: pharmac. Chemie 2. Thl.; Toxikologie u. gerichtl. Chemie; chem. Uebgn.; Uebgn. in der pharmacent. Dispensirkunst mit Conversatorium über Arzneimittel. — v. Pettenkofer: Vorträge über Hygieine; prakt. Uebungen im chem. Laboratorium. — J. Hofmann: gerichtl. Anthropologie. — Hecker: über Frauenkrankhh. mit Einschluß der Krankhh. des Wochenbettes; geburtshilfl. Klinik; geburtshilfl. Poliklinik. — Buhl: spec. pathol. Anatomie 2. Thl.; physikal. Diagnostik. — v. Nußbaum: chirurg. u. Augenklinik; Operationslehre; Operationscurs; Verbandcurs. — Lindwurm: medic. Klinik; spec. Pathologie u. Therapie. — August Rothmund: ophthalmol. Klinik; chirurg.-ophthalmol. Poliklinik; ophthalmol. Curs. — Voit: Physiologie 1. Th.; physiol. Cursus; Arbeiten im physiol. Laboratorium für Geübtere. — Solbrig: spec. Pathologie u. Therapie der psych. Krankhh. mit klin. Demonstrationen. — **Pff. extr.** Ditterich: Receptirkunde nebst Prakticum; Balneotherapie der chron. Krankhh. — v. Heßling: allgem. u. spec. Gewebelehre des Menschen; mikroskop. Prakticum über Gewebelehre; histolog. Prakticum. — Ernst Buchner: gerichtl. Medicin für Juristen; gerichtsärztl. Prakticum. — Kollmann: mikrosk. Prakticum; allgem. u. spec. Gewebelehre; chirurg.-anatom. Prakticum. — **Pff. hon.** Kranz: gerichtsärztl. Prakticum für absolv. Mediciner. — Joseph Buchner: spec. Pathologie u. Therapie. — Koch: über Mund- u. Zahnkrankhh. mit Operationslehre. — Hauner: Kinderkrankhh. (Semiotik u. Diagnostik); Klinik im Kinderspital. — Martin: gerichtl. Medicin; gerichtsärztl. Prakticum. — H. Ranke: Klinik der Kinderkrankhh.; Theoreticum der Kinderkrankhh. — Rüdinger: topogr.-chirurg. Anatomie mit spec. Berücksichtigung der Operationen am Cadaver. — **Prdocc.** Mahir: Psychiatrie. — Hofer; veterinärmedicin. Klinik. — Frank:

Ohrenheilkunde; Medicinalpolizei mit prakt. Uebungen in Untersuchung v. Genußmitteln. — Wolffsteiner: über Brustkrankhh. — Brattler: über physikal. Diagnostik. — Amann: Repetitorium der Geburtshilfe mit Phantomübungen; gynäkol. Klinik u. Poliklinik. — **Prdoce.** Ruprecht: über Beinbrüche. — Posselt: Klinik der syphilit. u. Hautkrankhh.; über Hautkrankhh. — Poppel: Repetitorium aus der Geburtshilfe. — Oertel: über Inhalationstherapie; laryngorhinoskop. Cursus. — Ludwig Mayer: Repetit. der Chirurgie; Verbandcurs. — Reinhard: liest nicht. — August Rauber: über das Gangliennervensystem des Menschen u. der Thiere.

V. Philosophische Facultät.

Pff. ord. v. Liebig: Thierchemie. — v. Kobell: Mineralogie; mineral.-chem. Prakticum. — Spengel: über Platon u. Aristoteles, ihre Schriften u. Lehren; Horatius' Briefe; philol. Seminar. — Jolly: Experimentalphysik Th. 2; Anl. zum Gebrauch physikal. Instrumente nebst Uebgn. im Laboratorium, im mathem.-physikal. Sem. — Schafhäutl: Geognosie mit Petrefactenkunde; Bergbaukunde. — Beckers: Rechtsphilosophie; Gesch. d. Philosophie; üb. d. Schelling'sche Philos. in ihrer letzten Entwicklg. — Müller: Mo'allaqât; Hamâsa; Firdausi. — Söltl wird später anzeigen. — v. Lamont: prakt. Astronomie; Uebgn. im Beobachten. — Cornelius: Gesch. d. 19. Jahrh.; histor. Uebgn. — Seidel: Anwendung d. Different.- u. Integralrechng.; Methode der kleinsten Quadrate; mathemat. Vorträge mit Uebgn. im Sem. — Nägeli: spec. u. medic.-pharmaceut. Botanik. — Frohschammer: Naturphilosophie; Gesch. der Philosophie. — C. Hofmann: Mittelhochdeutsch, Literaturgesch. u. Leseübgn.; Altfranzösisch, Literaturgesch. u. Leseübgn.; Alt- u. Mittelenglisch. — Halm: die letzten Bücher der Annalen d. Tacitus; philolog. Sem. — v. Giesebrecht: Gesch. Julius Cäsar's u. der röm. Kaiser; histor. Seminar, pädag. u. krit. Abth. — Prantl: Gesch. der Philosophie; Rechtsphilosophie (Gesch. u. System derf.). — v. Löher: Länder- u. Völkerkunde von Europa; diplomat. Vorträge mit Uebgn. — Christ: ausgewählte Capitel der Grammatik der klass. Sprachen, erläutert vom sprachvergleich. Standpunkt; epigraph.-antiquar. Uebungen; sprachliche Uebungen im Sem. — Radlkofer: spec. u. medicin.-pharmaceut. Botanik; Uebungen im Pflanzenbestimmen, morphолog. Demonstratt. u. Excurss.; mikroskop. Prakticum. — Huber: Gesch. u. System der Rechtsphilosophie; Gesch. der Philosophie. — Carrière: Literatur u. Kunst d. 18. u. 19. Jahrh., vornehml. in Deutschland, Frankreich u. England. — Brunn: Gesch. der altital. u. röm. Kunst; archäol. Uebgn. in der Vasensammlg. — Zittel: paläontol. Uebungen. — Haug: Sanskrit, zweiter Cursus (1. Th. von Beusen's Chrestomathie); Lieder des Rigweda (Forts.); Pânini's Grammatik 1. Buch; Zend, vierter Cursus (Gâthos des Zoroastèr). — Bauer: Theorie der Wärme; neuere Geometrie; Theorie der Funktionen. — **Pff. extr.** Vogel: landwirthschaftl.-techn. Chemie mit prakt. Uebungen. — Messmer: Aesthetik mit allgem. Kunstgeschichte; Gesch. der Malerei. — Volhard: organ. Chemie; chem. Prakticum. — Johannes Ranke: allgem. Naturgeschichte (vergl. Physiologie); physiolog.-physikal. Prakticum; Cursus über die ges. Physiologie des Menschen. — **Pff. hon.** Wagner: über die Darwin'sche Descendenz-Theorie. — Gümbel: Uebungen im Bestimmen von Gebirgsarten. — Jos. Lauth: monumentale Geschichte Aegyptens; die Inschrift von Rosette analysirt; altägypt. Grammatik mit Beispielen; Plutarchus de Iside et Osiride, durch Originaltexte illustrirt. — Reber: Gesch. der griech. u. röm. Architectur. — Kluckhohn: paläogr. Uebungen; Geschichte des Handels u. der Cultur in den drei letzten Jahrhh. — **Prdoce.** Lorentz: Geschichte der Botanik; Kryptogamenkunde; Repetitorium der allgem. u. medicin.-pharmac. Botanik. — Eichler: Uebungen im Bestimmen u. Beschreiben der Pflanzen, bes. der einheim. Flora. — Waagen: paläontolog. Uebungen. — Ritter: Geschichte des dreißigjähr. Krieges. — Ethé: Arabisch (Comment. v. Beidâwi zu den 30 letzten Suren des Koran); Persisch (Uebungen in vers. Handschriften [zunächst Hilâli's] König u. Derwisch]); Türkisch erster Cursus (qyrq vezîr), zweiter Cursus (Comment. von Sâdi zu den Liedern des Hâfiz); äthiop. Grammatik mit Leseübungen; die Koryphäen der persischen Poesie. — Wecklein: Rom u. Pompeji (röm. Topographie u. Privatalterthümer). — Riezler: Diplomatik. — **Lect.** Géhant: über französ. Literatur.

---

14. Halle. Anfang: 25. April.

I. Theologische Facultät.

Pff. ord. Tholuck: Hebräerbrief; theol. Encyclopädie u. Methodologie; die wichtigsten Aussprüche der Propheten; im Sem. N. T. Uebungen. — Müller: Evang. Johannis; prakt. Theologie Th. 2; ausgew. Perikopen. — Jacobi: Kirchengesch. Th. 1; Symbolik; Systeme der Gnostiker; im Sem. histor. Uebungen. — Schlottmann: vergl. Grammatik der hebr. u. chald. Sprache; hebr. Archäologie; bibl. Geographie; im Sem. A. T. Uebgn. — Bevschlag: Galaterbrief; bibl. Theologie des N. T.; Brief des Jacobus; im Sem. homil. u. katech. Uebgn. — Wuttke: Dogmatik; Einleitung in die Dogmatik; im Sem. dogmat. Uebgn. — Riehm: Psalmen; Amos. — **Pff. extr.** Guericke: Kirchengesch. Th. 2; Brief an Philemon. — C. Chr. L. Franke: Katechetik; Gesch. der Katechetik. — Dähne: Römerbrief; Galaterbrief (lat.). — Kramer: Didaktik; im Sem. pädag. Uebgn. — Kähler: Ethik; Philipperbrief. — **Lic.** Böhmer liest nicht.

II. Juristische Facultät.

Pff. ord. Witte: röm. Rechtsgesch.; preuß. Landrecht; im Sem. der Digestentitel de liberis et postumis. — Anschütz: Staatsrecht des Nordd. Bundes; Genossenschaftsrecht; im Sem. civilrechtl. Uebungen. — Dernburg: Institutionen; röm. Erbrecht; preuß. Familien- u. Erbrecht. — Fitting: gem. Civilproceß mit Berücks. des preuß.; Pandekten, allgem. Theil; im Sem. proceſſuale Uebungen. — H. Meyer: Strafrecht; gem. u. preuß. Concursproceß; im Sem. strafrechtl. Uebungen. — **Pf. extr.** E. Meier: deutsches u. preuß. Staatsrecht; Kirchenrecht beider Confessionen; im Sem. Erklärung der preuß. Verfassungsurkunde. — **Prdoc.** Pernice: Pandekten; exegetische Uebungen.

III. Medicinische Facultät.

Pff. ord. Blasius: chirurg. Gefäß- u. Nervenkrankhh.; spec. Chirurgie der Wunden. — A. W. Volkmann: Physiologie d. Sinne; Anatomie der Nerven. — Vogel: Encyclop., Methodologie u. Gesch. der Medicin; allgem. Pathol. u. Therapie; ausgew. Capp. der pathol. Anatomie; pathol.-anatom. Uebgn. im Gebrauch des Mikroskops. — Krahmer: Staatsarzneikunde; Hygiene. — Weber: medic. Klinik; ambulatorische Klinik. — Olshausen: geburtsh. Operationen; Krankheiten der Uterusanhänge; gynäkol. Klinik u. Poliklinik. — Welcker: Histologie mit mikrosk. Uebgn.; Zeugung u. Entwicklungsgesch. des menschl. Körpers; Osteologie u. Syndesmologie. — R. Volkmann: chirurg. Operationsübgn. an Leichen; Akiurgie; chirurg. Klinik. — **Pff. extr.** Gräfe: Theorie d. Augenspiegels; ophthalmosk. Uebgn.; Augenklinik. — Schwartze: Klinik für Ohrenkrankheiten; Poliklinik desgl. — **Prdoce.** W. Franke: Krankhh. der Wöchnerinnen; über Beckenenge. — Kohlschütter: spec. Pathol. u. Therapie der Herz- u. Lungenkrankheiten; diagnost. Uebgn.; prakt. Uebungen aus der Epidemiologie u. Hygiene. — Nasse: Experimentalphysiologie ausschl. d. Funktionen der Sinne. — Köhler: Repetit. der Pharmakologie; narkot. Mittel. — Jahn: topogr. Anatomie; Syphilis. — Steudener: über die menschl. Parasiten; pathol.-anatom. u. histolog. Uebgn. — Hohl: Physiologie, Pathologie u. Therapie des Mundes; ausgew. Stücke aus den Zahnoperationen und dem techn. Theile der Zahnheilkunde; Poliklinik für Zahn- u. Mundkranke. — Köppe: psychiatr. Klinik. — Schwalbe: Histologie der Sinnesorgane; vergleichende Anatomie; vergleichende Osteologie.

IV. Philosophische Facultät.

Pff. ord. Bernhardy: griech. Grammatik; Platon's Symposion; im Sem. Thucydides' ausgew. Reden. — Leo: allgem. Gesch. von 1500 bis zu Ludwig's XV Tode; irisch-gälische Grammatik. — Rosenberger: algebr. Analysis; popul. Astronomie; über Planeten- u. Kometenbahnen; mathem. Sem. — Pott: allgem. Grammatik od. Philosophie der Sprache; Vergleichung des Gothischen u. Althochdeutschen mit dem Griech. u. Lateinischen; Elemente des Sanskrit. — Erdmann: Psychologie; Auswahl d. Aristotelischen Logik. — Knoblauch: Experimentalphysik Th. 2 (Licht u. Wärme); physikal. Conversatorium u. Sem.-Uebgn. — Girard: Geologie; Grundzüge der Bodenlehre; mineralog. u. geolog. Uebgn. — Heintz: organ. Chemie; chem.-analyt. (organ. u. anorgan.) Uebungen u. Untersuchungen; mathem.-physik. Sem. — Heine: analyt. Mechanik; ausgew. Capp. d. Mathematik. — v. Bary: Elemente der Botanik; Physiologie der Pflanzen; botan. Colloquien u. Excursionen; phytotom. Uebungen. — Zacher: Nibelungen; deutsche Metrik; deutsche Gesellschaft. — Keil: latein. Grammatik, bes. Syntax; Satiren Juvenal's; im Sem. Lucrez 2c.; philol. Gesellschaft. — Ulrici: Logik; Gesch. der Philosophie; über Shakespeare's Leben, Charakter und dramat. Kunst. — Giebel: Entomologie; zoolog. Demonstrationen. — Kühn: allgem. Landwirthschaftslehre (Betriebslehre); spec. Pflanzenbaulehre; Uebgn. im landwirthsch.-physiol. Laboratorium; Sem. für angewandte Naturkunde; Pflanzenpathologie. — Gosche: Imrulkaiss's Moallaka u. ä. Gedichte; Sadi's Gulistan; Charakteristik u. Gesch. der hebr. Dichtung; Lessing's Nathan. — Schmoller: Nationalökonomie, 2. oder prakt. Theil; über die Arbeiterfrage, Armenwesen u. Proletariat. — Dümmler: röm. Kaisergeschichte; deutsche Reichsgeschichte seit Rudolf von Habsburg; histor. Uebungen. — Böhmer: Gesch. der schönen Literatur der roman. Völker; Altprovenzalisch (Bartsch's Chrestomathie prov.); romanische Gesellschaft. — Haym: Gesch. der deutschen Literatur seit Gottsched; krit. Geschichte der philos. Ethik; philos. Uebungen über ethische Probleme. — **Pf. hon.** Steinhart: die Nikomachische Ethik des Aristoteles; die Theologie der griech. Philosophen; Uebungen aus Plato u. Aristoteles. — **Pff. extr.** Eisenhart: Nationalökon.; Theorie der Steuern. — Hertzberg: Gesch. d. orient. Völker bis Alexander d. Gr.; Gesch. Alexander's d. Gr. — Stohmann:

Agriculturchemie 2. Th. (Ernährung der Thiere); volumetrische Analyse. — Roloff: Veterinärchirurgie; Theorie der Bewegungen der Hausthiere; über die Krankhh. der neugebornen Thiere. — Schöne: griech. Epigraphik; Erklärung des akadem. Gypsmuseums; archäol. Uebgn.; Topographie von Rom. — Siewert: Experimentalchemie; analyt. Uebungen. — Heyne: angelsächs. Grammatik, mit Uebersicht der angelsächs. Literaturdenkmäler; altdeutsche Uebungen. — **Prdocc.** Krause: Archäologie oder Gesch. der bild. Künste bei den Alten; Tacitus' Germania. — Cornelius: ausgew. Capp. der Mechanik u. Maschinenlehre; Meteorologie u. physik. Geographie. — Ewald: Encyclopädie der Forst- u. Jagdwissenschaft; Gesch. des 15. Jahrh. — Engler: chemische, bes. ökonom. Technologie; über die Nachweisung der Gifte. — Thomä: analyt. Geometrie; Differential- u. Integralrechnung Th. 2. — Delbrück: griech. Syntax; Hitopadeça (Forts.). — Graf zu Solms-Laubach: Uebungen im Untersuchen u. Bestimmen der Gewächse, bes. Culturpflanzen; über die Fortpflanzung der Phanerogamen. — Reeß: über die Gräser; Uebungen im Untersuchen u. Bestimmen der Arzneipflanzen. — Cantor: Differential- u. Integralrechnung Th. 1; Theorie der ellipt. Functionen; mathem. Uebungen. — Rathke: Repetitorium der organ. Chemie; theoret. Chemie. — Müller: arab. Grammatik; syr. Grammatik; hebr. Gesellschaft. — **Lectt.** Dr. Hollmann: Englisch; Französisch. — Steinbeck: landwirthsch. Baukunde. — Dr. Perels: die landwirthsch. Nebengewerbe in mechan. u. bautechn. Beziehung; Auswahl aus der landwirthsch. Maschinen- u. Geräthekunde. — Musikdir. Dr. Franz: Harmonie- u. Modulationslehre; Cursus im einfachen u. doppelten Contrapunkt.

Ausführlichere Kritiken

erschienen über:

Arkolay, Mysterien. (Von 26: Mil.-Lit.-Z. 2.)
Böckh, Volkszahl. (Von P. D. Fischer: Lehmann's Mag. 10.)
v. Bunsen, Einheit der Religionen. (Von †: Weser.-Z. 8272.)
Delord, 2d empire. (Von K. Lanz: Nat.-Z. 103. 105.)
Ebeling, Wekhrlin. (Von H. Rückert: Bl. f. lit. U. 10.)
Erdmannsdörffer, Waldeck. (Von R. Reuß: Rev. cr. 7.)
Gisi, Quellenbuch. I. (Von M. v. K.: N. Zürch.-Z. 91.)
Guéniot, luxations. (Von Kormann: Schmidt's J. d. M. 2.)
Heinze, Erörterungen. (Von O. M.: Grenzb. 10.)
Herquet, Cypern. (Von W.: A. Lit.-Z. 8.)
Hirschberg, Markschwamm. (Von Geißler: Schmidt's J. d. M. 2.)
Huppert, Irrenfürsorge. (Von R.: Erlenmeyer's A. 10-12.)
Husemann, Pflanzenstoffe. (Von H. Köhler: Schmidt's J. d. M. 2.)
Jilek, Malaria in Pola. (Von R. v. Vivenot: Z. d. östr. Ges. f. Met. 5.)
Laudenbach, Polemik. (Von Dr. St.: A. Lit.-Z. 8.)
Lebrun, mad., Souvenirs. (Von J.-J. G.: Rev. cr. 7.)
Levit. et Num. Ashb. (Von F. H. Reusch: Th. Oschr. 1.)
v. Liliencron, Volkslieder. (Von A. Lindner: Nat.-Z. 113.)
Löffler, Mil.-Sanitätswesen. (Von 8: Mil.-L.-Z. 2.)
Lorscheid, Chemie. (Von L. Dressel: Lit. Hdw. 87.)
Loyson, assemblée du clergé de Fr. (Von ę: A. A. Z. 53 ff.)
Martin, Rußland u. Europa. (Von R. Doehn: Bl. f. l. U. 10.)
Meyer, Hugo, Roland. (Von G. P.: Rev. cr. 7.)
Oppenheim, vor u. nach d. Kr. (Von R. Doehn: Bl. f. l. U. 10.)
Pio, Holger Danske. (Von G. P.: Rev. cr. 7.)
Roßbach, Physiol. der Stimme. (Von Merkel: Schmidt's J. d. M. 2.)
Schott, Waffenlehre. (Von 126: Mil.-L.-Z. 2.)
Stieve, Kaufbeuren. (Von M. R.: A. A. Z. 52.)
Wormstall, Franken. (Von E. M.: Lehmann's Mag. 10.)

Wichtigere Werke der ausländischen Literatur.

Italienische.

Bentivoglio, Cardinale G., la nunziatura di Francia, lettere a Scipione Borghese Cardinal nipote e segretario di Stato di Paolo V, tratte dagli originali per cura di L. De Stefani. Vol. IV. (652 p. 12.) Firenze. L. 4.
Benvenuti, B., le imposte, teoria e pratica. (279 p. 16.) Milano. L. 3.
Bolzesi-Mina, G., studio sugli animali domestici allevati nel cremonese. Del cavallo. Parte I. (228 p. 8.) Cremona.
Bozoli, G. M., l'Istmo di Suez. Lavori storici e statistici. (80 p. 8.) Ferrara.
Brambilla, Prof. G., su la storia Romana di Theod. Mommsen. Lettera. (92 p. 4.) Como. L. 3.
Centofanti, S., la letteratura greca dalle sue origini fino alla caduta di Costantinopoli e studio sopra Pitagora. (426 p. 12.) Firenze. L. 4.
Gnoli, D., Vittoria Accoramboni. Storia del secolo XVI, corredata di note e documenti. (472 p. 12.) Firenze. L. 4.
Mullooly, Rev. Jos. O. P., Saint Clement pape and martyr and his Basilica in Rome. 2 vols. (411, 342 p. 8.) Roma.
Nicolucci, Giust., Antropologia dell'Etruria. Memoria. (60 p. 4. con 7 tav.) Torino. L. 8.
Randazzini, Salv., il Cristianesimo in faccia alla civiltà italiana. Osservazioni. (63 p. 16.) Milano.
Sabato, Avv. Prof. V., problemi geometrici. (24 p. 8.) Lecce. L. 0,60.
Tosi, dott. C., dei concimi artificiali e in particolare del fosfato di calce ammoniacale quali fattori della prosperità agricola. Memoria. (88 p. 12.) Milano. L. 0,75.

Antiquarische Kataloge.

(Mitgetheilt von der Antiquariats-Buchhandlung Kirchhoff u. Wigand.)

Baer, J., in Frankfurt a. M. Nr. 182. Vermischtes.
Brissel in München. Nr. 103. Vermischtes.
Calvary u. Co. in Berlin. Nr. 1—3. Vermischtes. Nr. 67. 68. 71. Naturwissenschaften.
Danz in Leipzig. Nr. 2. Vermischtes.
Friedrich in Breslau. Nr. 13. Philologie. Nr. 14. Vermischtes.
St. Goar, Lud., in Frankfurt a. M. Nr. 23. Philologie.
Härpfer in Prag. Nr. 25. Vermischtes. Nr. 26. Slavica.
Hartung in Leipzig. Nr. 133. Geschichtl. Hülfswissenschaften. Nr. 134. Aesthetik, Musik, Theater, bild. Künste 2c. Nr. 135. Vermischtes.
Köhler's Antiq. in Leipzig. Nr. 203. Orientalia.
Steinkopf, Ferd., in Stuttgart. Nr. 60. Exeget. Theologie. Nr. 61. Kirchenväter 2c.

Nachrichten.

Der Oberbibliothekar zu Königsberg, Professor Dr. Hopf, ist neuerdings von der Gesellschaft zur Beförderung der griechischen Literatur in Athen zum Ehrenmitgliede ernannt worden, nachdem er bereits vorher mit Rücksicht auf seine Forschungen über das griechische Mittelalter von der Società Ligure di storia patria in Genua zum correspondierenden und von der Jonischen Gesellschaft für Künste und Wissenschaften zum Ehrenmitglied ernannt worden war, auch von dem Könige von Italien das Ritterkreuz des St. Maurizio- und Lazaro-Ordens erhalten hatte.

Zu ordentl. Lehrern an der königl. rheinisch-westfäl. Polytechn. Schule in Aachen sind ernannt worden die Professoren Dr. Ritter von der polytechn. Schule zu Hannover und Dr. Reye von der zu Zürich; ferner Dr. Stahlschmidt von der Berliner Bergakademie, Dr. Hattendorf von der höh. Bürgerschule zu Hannover, Dr. Helmert von der Hamburger Sternwarte, Privatdoc. Dr. Laspeyres aus Berlin, und die Herren v. Gizycki von der Berliner Gewerbe-Akademie, Intze, Ingenieur in Hamburg, und Herrmann von der Bauakademie in Berlin.

In der medicin. Facultät zu Erlangen hat sich Dr. A. Heller als Privatdocent habilitiert, besonders für das Fach der pathologischen Anatomie.

Dem Professor Dr. W. Th. Kraut in Göttingen ist der Charakter Geheimer Justizrath verliehen worden.

Dem Oberlehrer Dr. Götze am Pädagogium zum Kloster U. L. Fr. in Magdeburg ist das Prädicat Professor beigelegt worden.

Am 20. Februar † in Rom der frühere Professor der Theologie an der Universität Prag Dr. theol. Hieronymus Joseph Freiherr v. Zeidler, im 80. Lebensjahre.

Am 3. März † in Kiel der durch seine ornithologischen Arbeiten bekannte Etatsrath Boie, ein Neffe von J. H. Voß, 81 Jahre alt.

Am 5. März † in Wien der bekannte Chemiker Professor Dr. Jos. Redtenbacher, 60 Jahre alt.

Am 8. März † in Kösen im Alter von 73 Jahren der verdiente Literarhistoriker Dr. Karl August Koberstein.

Anfrage.

In der Bibliotheca Exotica, sive Catalogus Officinalis etc. Frankfurt a. M. 1610, Seite 196 wird eine Ausgabe der Algebra di Rafael Bombelli, Bologna **1593** erwähnt, von der man guten Grund hat anzunehmen, daß sie niemals existiert hat. Sollte Jemand diese Ausgabe dennoch in Händen gehabt haben oder ein Exemplar derselben nachweisen können, so würde er mich sehr verbinden, wenn er mir eine Notiz darüber, besonders aber eine genaue Titelcopie zukommen lassen möchte.

Thorn, 2. März 1870. M. Curtze, Gymnasiallehrer.

Literarische Anzeigen.

Im Verlage der Königlichen Hofbuchhandl. von E. S. Mittler u. Sohn in Berlin Kochstraße 69. erschien soeben: [61

Grundriß
der
Christlichen Dogmengeschichte
von Friedrich Nitzsch
Dr. theol. o. ö. Professor an der Universität Gießen.
I. Theil.
Die patristische Periode.
Preis 2 Thlr.

FEBRUAR] **Verlag von Dietrich Reimer in Berlin.** [1870.
Anhaltische Strasse No. 12.

In neuer Auflage erscheint:
ORNAMENTE ALLER KLASSISCHEN KUNSTEPOCHEN
nach den Originalen in ihren eigenthümlichen Farben dargestellt von **Wilhelm Zahn,**
Königl. Preuss. Professor, Ritter des rothen Adlerordens etc. etc.
Dritte Aufl. 1870. 100 in Farben gedruckte Blätter in Quer-Folio nebst Text in deutscher und französischer Sprache.
— Erscheint in 20 Heften à 5 Tafeln mit Text. —
Subscriptionspreis à Heft 1 Thlr. 24 Sgr., Prachtausgabe 2 Thlr.
Erschienen ist: Heft 1, 2, 17 und 20. — Monatlich werden 2 Hefte ausgegeben, **im October d. J. ist das Werk vollständig.**
☞ Ein ausführlicher **Prospect** mit genauem Inhaltsverzeichniss ist in jeder Buchhandl. **gratis** zu haben.

ERGÄNZUNGSBLÄTTER,
1870, 6. Heft. [56
Philosophie: Gegenwärtige Philosophie in Deutschland, von Dr. Dühring.
Geschichte: Historische Literatur, von J. J. Honegger. — Edwin M. Stanton, von Dr. R. Döhn. — Nekrolog.
Literatur: Biographische und Briefliteratur, von K. Altmüller. — Nekrolog.
Physik: Die neuesten Fortschritte auf dem Gebicte der Physik, von Dr. Klein.
Astronomie: Die Spektralanalyse, von Schellen.
Botanik: Die Abstammung unserer Obstbäume, von Koch. — Victoria regia. — Saprolegnien als Fischtödter.
Mineralogie u. Geologie: Die Basaltgesteine, von H. Vogelsang. — Tertiäre Limulus.
Volkswirthschaft: Die Bestrebungen auf dem Gebiet der Armenpflege, von Dr. Dühring.
Handel und Verkehr: Die französische Kolonie in Saigon.
Industrie: Die Bierbrauerei, von Noback. — Nekrolog.
Landwirthschaft: Fleischproduktion und Konsum. — Guaraná. — Mandioca.
Kriegswesen: Festungsbau. — Neues Schiess- u. Sprengpulver. Offensiv-Torpedos. — Nekrolog.
Technologie: Die Farbstoffe, von Schützenberger.
Politische Uebersicht, von v. Wydenbrugk.
Illustrationen: Nebelflecke, Beilage z. Artikel „Spektralanalyse".
BIBLIOGR. INSTITUT in Hildburghausen.

Soeben erschcint in unserm Verlage: [66
Denkrede auf Thomas Graham
gehalten
in der Sitzung der Deutschen Chemischen Gesellschaft
von **A. W. Hofmann.**
Mit dem photographirten Bildniss Grahams und Facsimile.
Velinpapier. gr. 8. gch. 10 Sgr.
Berlin. **Ferd. Dümmler's Verlagshandlung**
(Harrwitz und Gossmann).

Verlag von **Friedrich Vieweg und Sohn** in Braunschweig.
(Zu beziehen durch jede Buchhandlung.) [60
Deutsche Vierteljahrsschrift
für öffentliche Gesundheitspflege.
Herausgegeben von der zu Dresden durch die Section für öffentliche Gesundheitspflege in der 42. Versammlung deutscher Naturforscher und Aerzte gewählten Commission: Dr. **Göttisheim** in Basel, Baurath **Hobrecht** in Berlin, Prof. Dr. **C. Reclam** in Leipzig, Dr. **G. Varrentrapp** in Frankfurt a. M., Dr. **Wasserfuhr** in Stettin.
Redigirt von Professor Dr. med. **Carl Reclam.**
Mit in den Text eingedruckten Holzschnitten und beigelegten Lithographien. Royal-Octav. Fein Velinpapier. geh.
Erschienen ist: Erster Band. Erstes Heft. Preis 1 Thlr. Zweites Heft (mit 4 Taff.). **Preis 1 Thlr. 10 Sgr. Drittes Heft. Preis 1 Thlr. Viertes Heft** (Schluss des ersten Bandes). **Preis 1 Thlr 2 Sgr.**

Der literarische Verkehr.
Organ für die Interessen der deutschen Schriftstellerwelt.
Herausgegeben unter Mitwirkung von Dr. Karl Frenzel, Dr. Friedr. Friedrich, Dr. Herm. Kletke, Director Jos. Lehmann, Dr. Rud. Löwenstein, Dr. Max Ring, Adolf Streckfuß in Berlin, Dr. Ed. Duboc (Rob. Waldmüller) in Dresden, Karl Wartenburg in Gera, Dr. Feod. Wehl in Stuttgart, Dr. Friedr. Hofmann in Leipzig, Dr. Herman Schmid in München, Prof. Dr. Rob. Prutz in Stettin, Dr. Edmund Hoefer in Stuttgart, Dr. Leop. Kompert, Dr. S. H. Mosenthal in Wien u. A. — Berlin, **Verlag von Otto Loewenstein.** Erscheint monatlich einen Bogen stark; Preis des jährigen Abonnements 1 ⅓ Thlr.; Inserate, die gespaltene Zeile 3 Sgr.; Probenummer gratis. Mit dem Blatte ist ein „Bureau für Vermittlung literarischer Geschäfte" verbunden. [58

Verlag von EDUARD AVENARIUS in Leipzig.
Ueber die beiden ersten Phasen
des Spinozischen Pantheismus
und das Verhältniss der zweiten zur dritten Phase.
Nebst einem Anhange:
Ueber Reihenfolge und Abfassungszeit
der älteren Schriften Spinoza's.
Von **Dr. Richard Avenarius.** Preis 24 Ngr.

Verlag von **H. Pfeil** in **Rendnitz-Leipzig.** [71
Satz — Druck — Papier 7½ Sgr.
Literatur-Merkbüchlein 10 Sgr.

Antiquarischer Bücherverkehr.
Isaac St. Goar, Buchhdlg., Rossmarkt 6 in **Frankfurt a. M.** offerirt und erbittet Gebote. [70
1 Manuscript in deutscher Sprache a. d. Ende d. 15. Jahrhunderts. Auf Papier. Enthält: 1) Gespräche d. Sybille mit König Salomo über d. jüngste Gericht. 28 Seiten. 2) Ein hierauf bezügliches Gedicht und in demselben Bde. das Evangelium Nicodemus (apokryph) in deutscher Uebersetzung. 148 Seiten. Der Entstehung nach gehört das Manuscript einer noch früheren Periode an.

H. F. Münster's Antiquariat in **Verona,** via alla Scala. Lager seltener und werthvoller Werke aus allen Fächern der Wissenschaft zu billigen Preisen.
Cataloge gratis und franco. [36

Druck von W. Drugulin in Leipzig.

Literarisches Centralblatt

für Deutschland.

Nr. 14.] Herausgeber und verantwortlicher Redacteur Prof. Dr. Fr. Zarncke. [1870.

Verlegt von Eduard Avenarius in Leipzig.

Erscheint jeden Sonnabend. 26. März. Preis vierteljährlich 2 Thlr.

Inhalt:

De Wette's Einleitung ins Alte Testament, neu bearbeitet von Schrader. 8. Ausgabe.
Droysen, Friedrich Wilhelm I. 2 Bände.
König Jerome und seine Familie im Exil.
Strohecker, Anleitung zu botanischen Excursionen in Mitteleuropa.
v. Heuglin, Ornithologie Nordost-Afrika's. Lief. 1—6.
Kopp, Beiträge zur Geschichte der Chemie. 2. Stück.
Fallou, Grund und Boden des Königreichs Sachsen.
Eyth, das Agriculturmaschinenwesen in Aegypten.
Steitz, die Werke und Tage des Hesiodos.
de Rosny, de l'origine du langage.
Kraushaar, de radicum quarundam indogermanicarum variatione.
Neubauer, commentationes epigraphicae.
Matz, de Philostratorum in describendis imaginibus fide.
Hanslick, Geschichte des Concertwesens in Wien.
Schucht, Meyerbeer's Leben und Bildungsgang.
Vorlesungen im Sommersemester 1870: 15. Gießen. 16. Kiel. 17. Königsberg. 18. Zürich. 19. Marburg.

Theologie.

De Wette, Dr. W. M. L., **Lehrbuch der historisch-kritischen Einleitung** in die kanonischen und apokryphischen Bücher des Alten Testaments sowie in die Bibelsammlung überhaupt. Neu bearb. von Prof. Dr. Eberhard Schrader. 8. durchgehends verbesserte, stark vermehrte und zum Theil gänzlich umgestaltete Ausgabe. Mit 1 Schrifttaf. u. Registern. Berlin, 1869. G. Reimer. (XXIV, 620 S. gr. 8.) 2 Thlr. 20 Sgr.

A. u. d. T.: **Lehrbuch der ... Einl. in die Bibel A. u. N. Testaments** etc. I. Theil.

So anerkannt der Werth von De Wette's Einleitung in das A. Testament ist, so mußte es doch zweifelhaft erscheinen, ob es gelingen könnte, sie so zu bearbeiten, daß sie dem heutigen Standpunkt der Wissenschaft entspräche, ohne das Werk selbst ganz zu zerstören. Schrader hat sich mit kühnem Muth an die Aufgabe gewagt, und man muß ihm Glück wünschen zu der trefflichen Art, wie er sie gelöst. Mit der Weise, die an sich dem Ref. gegenüber dem Werke eines Verstorbenen die liebste ist, der Anbringung von Zusätzen und solchen Aenderungen, die das Buch selbst unversehrt lassen, war hier absolut nicht auszukommen; es mußte kräftig ins Fleisch geschnitten, manche kleine und große Abschnitte mußten völlig umgearbeitet werden. Und davor hat sich Schrader nicht gescheut. Freilich eine gewisse Grenze war ihm gesteckt; so konnte er nicht gut die Gliederung des Ganzen ändern und sah sich z. B. genöthigt, die wissenschaftlich nicht zu rechtfertigende Behandlung der Apokryphen in einem eignen Abschnitt beizubehalten (wodurch z. B. 3 Esra unnatürlich von Chronik-Esra getrennt wird). Hie und da hätte Schrader wohl noch stärkere Veränderungen anbringen können, auch durch weiteres Streichen „verschollener" Literatur (so konnte z. B. der ganze § 9b fallen): aber, wie gesagt, im Ganzen kann man seine Art der Behandlung nur höchlich anerkennen. Es fragt sich nur, ob er nicht seiner Zeit (und diese Zeit wird gewiß nicht lange ausbleiben) an die Stelle einer neuen Ausgabe doch besser ein ganz eignes Werk setzen wird, welches immerhin auf De Wette gegründet sein mag, aber sich mit vollkommener Freiheit bewegen kann.

Gleich der erste § über den Begriff der biblischen Einleitung ist vom Bearbeiter ganz verändert. Nach ihm hat die „Einleitung" einen wesentlich praktischen Zweck; er sieht in ihr die Zusammenfassung „gewisser zur richtigen Ansicht und Behandlung der Bibel nothwendiger Vorkenntnisse, welche zugleich sämmtlich auf die Geschichte und die geschichtlichen Verhältnisse und Eigenthümlichkeiten der biblischen Bücher .... eine Beziehung haben." Eine streng wissenschaftliche Begrenzung fehlt diesem Begriff allerdings; zu jenen „Vorkenntnissen" ließe sich doch noch Manches rechnen, was nicht in der „Einleitung" gelehrt zu werden pflegt. Nach unsrer Auffassung fällt diese Disciplin allerdings mit der Literaturgeschichte zusammen, und wir würden Alles von derselben ausschließen, was nicht zur Literaturgeschichte gehört, wie z. B. den linguistischen Abschnitt; doch erkennen wir gern an, daß praktische Gründe sehr für die Beibehaltung der „Einleitung" in dem üblichen Umfange sprechen, auf welche dann Schrader's Definition gut paßt.

Der Abschnitt über den Kanon behandelt, wie schon der Titel andeutet, auch das N. Testament. Man kann es dem Bearbeiter nicht verargen, daß er von dem Kanon der verschiedenen Kirchen im eigentlichen Orient gar nicht spricht, obgleich diese an sich ebenso gut Berücksichtigung verdienten wie die griechische Kirche. Etwas Vollständiges ließe sich hier einstweilen doch nicht geben, wie Ref. gerade deshalb am besten weiß, weil er Mancherlei hierzu gesammelt hat. — Bei der Dürftigkeit positiver Ueberlieferung über die Bildung des jüdischen Kanons liegt es allerdings nahe, sich auch an einem Strohhalm halten zu wollen; aber wir hätten es doch gerne gesehen, wenn Schrader (wie auch Dillmann in seiner trefflichen Abhandlung über die Bildung des alttestamentlichen Kanons) es vermieden hätte, irgend ein Gewicht auf die überaus schlecht bezeugte Bibliothek Nehemia's zu legen. — Was die Ordnung der Bücher im hebräischen Kanon betrifft, so ist zu bemerken, 1) daß durch alle gute jüdische Ueberlieferung die Reihenfolge Jeremia, Ezechiel, Jesaia, 12 Propheten feststeht, die wirklich bloß auf dem äußerlichen Moment beruht, daß je das längere Buch vor dem kürzeren steht; 2) daß die Hagiographa zwar nicht beliebig durch einander stehen können, aber auch keine ganz feste Anordnung haben, ein Umstand, der sehr für den auch sonst deutlichen Satz spricht, daß das kanonische Ansehen dieser Bücher ganz allmählich im Volksbewußtsein entstanden ist und nicht auf einem gesetzgeberischen Acte beruht.

In dem linguistischen und dem paläographischen Theil zeigt der Bearbeiter Vertrautheit mit den neuesten Forschungen und selbständiges Urtheil. Der wichtigste Punkt, in dem wir von ihm abweichen, ist der, daß wir trotz seiner lichtvollen Abhandlung über die assyrische Keilschrift (Ztschr. d. D. M. G. XXIII) noch immer im Wesentlichen auf unserm skeptischen Standpunkt verharren müssen nicht sowohl dagegen, daß das Assyrische eine semitische Sprache, als dagegen, daß man die assyrischen Inschriften mit Sicherheit lesen könnte und die Entzifferung zur Erläuterung

des A. Testamentes und sonst wissenschaftlich verwenden dürfte, was Schrader mehrfach thut. Beiläufig bemerken wir noch, daß auch auf seinem Standpunkte die absolute Negation des bis jetzt mit Recht fast von allen Forschern als sicher angenommenen iranischen Volksthums der Meder (S. 488) durchaus nicht berechtigt sein möchte. Von linguistischen Einzelheiten erwähnen wir noch, daß die ursprünglich aramäische Sprache der Hebräer wenigstens durch die angezogene Stelle Gen. 31, 47 (§ 39g) nicht zu begründen ist, sowie daß die Bezeichnung des eigentlichen Arabischen als „Koraischitischer" Dialekt (§ 42) weder bei den Arabern gebräuchlich noch an sich treffend ist.

Die alten Uebersetzungen hätten theilweise etwas eingehender behandelt werden können. Namentlich gilt dies von den LXX (zu denen die neueste Ausgabe des Aristeasbriefes von Moritz Schmidt in Merx's „Archiv" nachzutragen), und das über die Targume Gesagte ist wenig befriedigend. Hier ist De Wette's veralteter Anschauung nicht durch ein paar Zusätze aufzuhelfen; dieser Abschnitt muß gänzlich umgearbeitet werden. Wo es sich um nachbiblische jüdische Literatur handelt, vermißt man bei dem Bearbeiter überhaupt zuweilen die sonstige Sicherheit. So erscheint in der vortrefflichen Uebersicht über die Geschichte der Auslegung, welche ihm ganz allein angehört, der scharfsinnige Jehuda b. Qoraisch S. 167 zweimal unmittelbar hintereinander unter etwas verschiedenen Namensformen, als handelte es sich um zwei ganz verschiedene Männer, und Raschi heißt S. 226 noch „Jarchi", während S. 167 richtig „Isaaqi" steht.

Der Schwerpunkt der neuen Bearbeitung liegt in der Behandlung der historischen Bücher des A. Testamentes. Hierüber hat Schrader seit langer Zeit eingehende Studien gemacht und schöne Ergebnisse gewonnen. Und auch da, wo wir ihm nicht beistimmen können, müssen wir seinem spürenden Scharfsinn Anerkennung zollen und bezweifeln nicht, daß sich an seine Resultate vielfach neue Forschungen knüpfen und uns dem angestrebten Ziele vollständiger kritischer Scheidung der Quellen immer näher führen werden. Rücksichtlich des Pentateuch's und Josua's stimmen wir mit Schrader in der Ausscheidung des „annalistischen Erzählers" („Grundschrift") beinahe völlig überein; fast die einzige bedeutendere Differenz ist die über Gen. 10, welches wir nach wie vor jener Quelle zuweisen müssen. Dagegen können wir uns durchaus nicht davon überzeugen, daß der selbständige, geistvolle „prophetische Erzähler" („Jehovist") mit dem kleinlich pedantischen Redactor zusammenfallen soll, wie Schrader jetzt annimmt. Die nähere Besprechung dieser Fragen würde uns hier natürlich zu weit führen. Wir stimmen mit Schrader darin überein, daß sich Spuren des „Jehovisten" bis in den Anfang der Königsbücher hinein verfolgen lassen, können aber nicht anerkennen, daß die Sache so einfach liegt, wie er sie darstellt, daß man in den betreffenden Geschichtsbüchern bloß die beiden pentateuchischen Quellen, den „prophetischen" und den „theokratischen" Erzähler zu scheiden hätte. Doch müssen wir gestehen, daß es uns in dieser Zeit nicht möglich gewesen ist, dieser Untersuchung sorgfältig bis ins Einzelne nachzugehen, und daß wir daher jetzt keine definitive Ansicht hierüber aussprechen können. Aber mit Entschiedenheit müssen wir uns dagegen erklären, daß wir im Deuteronomiker auch den letzten Bearbeiter von Richter, Samuel, Könige zu sehen hätten, wie Schrader mit Graf annimmt. Wir haben uns hierüber schon einmal in diesem Blatte ausgesprochen (1866, Juni 16 S. 667), und dürfen wohl erwähnen, daß Graf brieflich gegen uns das Gewicht unsrer Gründe anerkannt hat. Unser Hauptgrund ist der chronologische. Die wichtigste Quelle unserer Königsbücher, die alte Chronik, kann erst im Exil jenseit des Euphrat abgefaßt sein; dafür sprechen neben 1 Kön. 5, 4 („jenseit des Stromes" für das Land westlich vom Euphrat) 2 Kön. 25, 27—30 = Jer. 52, 31—34 in Verbindung mit Jes. 39, 6 f. = 2 Kön. 20, 17 f., welche Stellen je von einander unabhängig sind und nicht wohl einem andern Werke als der alten Chronik entnommen sein können. Will man nun nicht den Deuteronomiker als einen uralten Greis schriftstellern lassen, so muß man jenen Gedanken aufgeben und die große Aehnlichkeit in Gedanken und Sprache an manchen Stellen durch den Einfluß eifriger Lectüre des Deuteronomiums erklären. Dann ist es auch nicht nöthig, den Vers. unserer Chronik neben seiner Hauptquelle, dem verlorenen Königsbuche, auch noch unsere Bücher der Könige benutzen zu lassen. Die Uebereinstimmung zwischen den beiden erhaltenen Werken erklärt sich eben genügend aus der gemeinschaftlichen Grundquelle, aus welcher das eine direct, das andere indirect schöpfte. Im Uebrigen können wir der Besprechung der Chronik in allem Wesentlichen nur beistimmen. Ganz besonderen Fleiß hat Schrader dem Esrabuche gewidmet. Die Ergebnisse seiner eingehenden Untersuchungen können hier durchgehends auf die Beistimmung aller competenten Beurtheiler rechnen. Wir bemerken bei dieser Gelegenheit, daß wir die Verschiedenheit des Sesbazar und des Serubbabel schon lange für nothwendig gehalten haben.

Viel weniger als die historischen Bücher bedurften die prophetischen und poetischen einer ganz neuen Behandlung, und sind daher die betreffenden Abschnitte bei Schrader denen bei De Wette selbst viel ähnlicher. Doch wird man nirgends die sorgfältig bessernde Hand vermissen. Auch bei der Besprechung der Psalmen zeigt sich Schrader sehr vorsichtig und wenig geneigt, einer „positiven Kritik" zu weit zu folgen. Nicht ganz beistimmen können wir ihm in seiner Beurtheilung des Predigers; er ignoriert hier ganz die von Luzzatto aufgefundenen späteren Zusätze, welche dem Buche ein frommeres Aussehen geben sollten.

Von den Apokryphen hätte wenigstens das erste Makkabäerbuch wohl eine eingehendere Würdigung verdient. Dabei ist es uns sehr aufgefallen, daß der hebräische Titel dieses Buches wieder in der Form Sarbeth sarbane el erscheint; so führen ihn zwar unseres Wissens alle Neueren an, aber bei der äußerst sorgfältigen Revision der citierten Stellen, welche Schrader sonst vorgenommen hat, hätten wir erwartet, daß er die direct und indirect (z. B. durch die Ueberschrift des syrischen Textes bei Lagarde) gesicherte Lesart des Eusebius Sarbeth sabanai (resp. sabane) el gegeben hätte. Erklären können wir den Titel freilich nicht. Für die Megillath Antischos hätte auf die neueren Ausgaben auch des aramäischen Textes verwiesen werden können. Mehr vermißt man die Erwähnung der trefflichen Schrift von Freudenthal über 4 Makk., welche, wie uns scheint, überzeugend nachweist, daß dies Buch direct aus dem Jason von Cyrene schöpft, und uns somit in den Stand setzt, wenigstens in einigen Punkten die Art zu controlieren, wie der Vers. von 2 Makk. diese seine Quelle benutzt hat. — Beim Sirach durfte es nicht als zweifelhaft hingestellt werden, daß der syrische Text aus einem hebräischen gemacht ist.

Es wäre natürlich leicht, zu einem Werke, welches eine solche Fülle von Einzelheiten enthält, noch eine Menge zustimmender und kritisierender Bemerkungen zu machen; aber wir fürchten, das Maß schon überschritten zu haben. Der hohe Werth, den wir dem Werke im Ganzen beilegen, soll durch unsere Ausstellungen, die ja zum Theil sehr streitige Dinge betreffen, natürlich nicht im Geringsten vermindert werden. Doch wollen wir zuletzt noch zwei Punkte hervorheben, die uns einigen Anstoß gegeben. So unbefangen und gerade sich Schrader nach De Wette's Vorgang durchgängig äußert, so finden wir doch an ganz wenigen Stellen einen leisen Ton von Apologetik und theologischer Aengstlichkeit. Dahin rechnen wir auch den § 100 aufgestellten Satz, daß die für den Exegeten nöthige Fähigkeit, sich in die Anschauung der alttestamentlichen Schriftsteller zu versenken, um so größer sein werde, „je mehr der Geist der absoluten Religion in ihn eingegangen, je mehr das Christenthum in ihm Wurzel geschlagen." Wir glauben, in ähnlicher Weise ließe sich ebenso gut erhärten, daß das strengste Judenthum den Geist des Alten Testamentes am besten zu fassen vermöchte. Der andere Punkt ist die unverdiente

Berücksichtigung, welche Schrader zuweilen unwissenschaftlichen Schriftstellern angedeihen läßt. Die Herren Kliefoth und Kranichfeld wird er doch nicht bekehren, denn sie wollen die Ergebnisse der Wissenschaft nicht annehmen, wenn sie ihnen unbequem sind; und wer wirklich wissenschaftlichen Sinn hat, den werden jene nicht verlocken: wozu sich also so viel mit ihnen abgeben?

Doch bemerken wir noch ausdrücklich, daß diese Mängel, wenn es wirklich Mängel sind, nur ganz vereinzelt hervortreten. Und so empfehlen wir denn zum Schluß dies Werk ausdauernden Fleißes, musterhafter Sorgfalt und eindringenden Scharfsinns, welches seinem Verf. wie seinem Bearbeiter gleiche Ehre macht, allen Freunden des A. Testam. aufs angelegentlichste. Th. N.

Die Predigt der Gegenwart. Hrsg. von einem Vereine Weimar. Prediger. 7. Jahrg. 1. Heft.

Inh.: J. Conquard, kommt herein! (Predigt.) — Riff, das Wachsthum des Wortes Gottes. (Predigt.) — Grütter, Rede am Grabe des Dr. F. G. F. Schläger. — Vorwort zum 7. Jahrgang. — Holtzmann, der Hervorgang der christl. Predigt aus dem jüdischen Synagogenvortrag. — H. Härtel, über den Einfluß der Freundschaft auf die Entwickelung der christl. Liebe. — Recensionen 2c.

Mittheilungen u. Nachrichten für die evangel. Kirche in Rußland hrsg. von W. Müller. N. F. 3. Bd. Februar.

Inh.: Reiseerinnerungen aus Deutschland vom Sommer 1869. Von E. K. — Kirchl. Nachrichten u. Correspondenzen. — Liter. Anzeigen.

Der Katholik. Redig. von J. B. Heinrich u. Ch. Monfang. N. F. 12. Jahrg. Februar.

Inh.: Carl August, Cardinal von Reisach. — Studien über die italienische Philosophie der Gegenwart. — Zur Pastoral. — Zur Geschichte der freien Wissenschaft. — Döllinger's Stellung zur Kirche. — Der religiöse Grundcharakter Nordamerika's. — Die kirchl. Zustände in der Erzdiöcese Freiburg. — Constitution über Beschränkung der Censuren. — Briefe aus Rom. — Literatur.

Oesterr. Vierteljahresschrift für kathol. Theologie. Hrsg. von Th. Wiedemann. 8. Jahrg. 4. Heft. 1869.

Inh.: Ad. Franz, Prosper von Aquitanien, nach seinem Leben, seinem Wirken u. seiner Lehre. (Schl.) — M. Kinter, Johann Friedrich Graf von Waldstein, Fürstbischof von Prag, Primas von Böhmen. 1675—94. — F. X. Kraus, zur kirchenrechtl. Literatur des 11. Jahrh. — Th. Wiedemann, Beiträge zur Geschichte der Erzdiöcese Wien. (5. Die Einführung der Barnabiten in Mistelbach.) — Kirchliche Actenstücke. — Recensionen.

Allgem. Kirchenzeitung. 49. Jahrg. Nr. 8.

Inh.: E. Abt, Ansprache auf der amtl. Pastoralsynode im Herzth. Braunschweig. (Schl.) — Evangelische Kirchengemeindeordnung in Nassau. — Die Schule in Oesterreich. — Kirchl. Mittheilungen u. Nachrichten.

Protest. Kirchenzeitung. Hrsg. von P. W. Schmidt. Nr. 10.

Inh.: Der Gesetzentwurf für öffentl. Elementarunterricht in England u. Wales. — O. Bagge, zur Katechismusfrage. 3. Keine ungeänderte Augustana mehr? — Literatur. — Correspondenzen u. Nachrichten.

Nordd. Protestantenblatt. Hrsg. v. C. Manchot. 3. Jahrg. Nr. 9 u. 10.

Inh.: F. v. Holtzendorff, zwei Königsbriefe. — O. Dreyer, Wahrheit und Wirklichkeit — F. Brandes, Erasmus von Rotterdam. — Aus den Protestantenvereinen. — Der neueste Versuch einer Hamburger Kirchenverfassung. — A. Bitzius, die relig. Reform in Neuenburg. — Die hessische Landesoctroisammlung. — Vom Büchertisch.

Neue Evangel. Kirchenzeitung. Hrsg. von H. Meßner. Nr. 9 u. 10.

Inh.: Die Pfälzische Generalsynode. — Eine neue Kirchenzeitung. — Zur Klosterfrage. — Zum Concil. — Döllinger, seine Freunde u. seine Feinde. — Die neuesten Vorgänge in Bayern. — Dr Daniel Amadeus Neander. — Vorträge zum Besten des Kirchenbauvereins. — Johann Carl Victor. — Der neue Bischof von Exeter. — Correspondenzen 2c.

Allgem. ev.-luther. Kirchenzeitung. Nr. 9 u. 10.

Inh.: Eine Zeitbetrachtung. 4. — Deutschland um Neujahr 1870. — Die jüngsten Vorgänge in Bayern u. die Agitation gegen Präs. Dr. v. Harleß. — Die Apologetik auf der Kanzel und vom Katheder mit Hinweis auf Ernst Naville. — Kritik des modernen Zeitbewußtseins (Schl.) — Der Proceß gegen den luth. Pfarrer Löffler zu Heiligenstein und die Bildung einer von der Kirchenbehörde getrennten luth. Gemeinde daselbst. — Kirchl. Nachrichten 2c.

Zeitstimmen aus der ref. Kirche d. Schweiz. Red. H. Lang. 12. Jahrg. Nr. 1—4.

Inh.: H. Lang, Vorwort. — Derf., um was handelt es sich in der Religion? — Derf., Geschichte der Weihnacht. — Derf., Predigtentwürfe. — A. E. Biedermann, das relig. Drama. 1. 2. 3. — H. Lang, Aphorismen über Schule und Kirche. — G. Schönholzer, Predigtentwurf. — R. Schellenberg, Professor Möllinger in Basel. — H. Lang, die religionslose Schule.

Geschichte.

Droysen, Joh. Gust., Friedrich Wilhelm I. König von Preußen. 2 Bände. Leipzig, 1869. Veit u. Co. (VIII, 453; VI, 428 S. gr. 8.) 4 Thlr. 24 Sgr.

A. u. d. T.: **Geschichte der Preußischen Politik.** 4. Theil. 2. 3. Abtheilung.

In der Geschichte unseres Volkes ist zwei Mal ein großer Regent durch seinen größeren Sohn und Nachfolger in den Schatten gestellt worden: der Stifter der sächsischen Kaiserdynastie und der Schöpfer des preußischen Beamtenstaates. Während aber an der Restitution Heinrichs I mehrere unserer namhaftesten Historiker gearbeitet haben, so daß sein Bild heute kühn und gewaltig an der Schwelle der deutschen Geschichte steht, hat sich Friedrich Wilhelm I, obwohl er uns Modernen ungleich bedeutungsvoller ist, eines solchen Glückes nicht zu erfreuen gehabt. Die Zünftigen lernten freilich längst seinen Werth aus Ranke's Neun Büchern Preußischer Geschichte schätzen; weil indeß das Erscheinen dieses Werkes in eine Zeit fiel, wo die Parteiungen der Gegenwart das Interesse an der Vergangenheit ungebührlich beeinträchtigten, so gilt der zweitgrößte preußische König der Mehrzahl unsrer Gebildeten immer noch „als eine halb lächerliche, halb widerwärtige Figur, immerhin mit einigen subalternen Talenten daneben." Droysen's Preußische Politik, welche jetzt die Zeit seiner Regierung erreicht hat, trifft einen günstigeren Moment: wir stehen nicht wie vor 23 Jahren am Vorabend einer Revolution, welche Nation und Dynastie einander zu entfremden drohte, vielmehr sind beide durch gemeinsame Arbeit an einem der größten Werke unsres Jahrhunderts so innig wie lange nicht verbunden.

Aus den Archiven von Berlin, Hannover und Dresden, aus den Handschriften mehrerer Bibliotheken, aus gedrucktem Material, welches namentlich die durch Nichtbenutzung des Wiener, Londoner und Pariser Archivs entstandenen Lücken ergänzen half, hat der Architekt die Steine zu seinem imposanten Bau zusammengetragen. Was er geschaffen, ist nicht nur die erste vollständige Geschichte der äußern Politik Friedrich Wilhelm I, sondern umfaßt auch die Bestrebungen der übrigen europäischen Mächte, wie sie sich von dem Standpunkte der damaligen preuß. Staatsmänner aus darstellten. Bis auf die Tage, wo der Kronprinz in die Geschichte des Staates eingreift, hatte auch Ranke nur Umrisse gezeichnet; zur Ausfüllung derselben mußte die Arbeit von Stenzel dienen, vortrefflich gleich allem, was er geschrieben, aber nahezu 30 Jahre alt. Wenn daher Droysen auch in den spätern Partien, wo Ranke ihm die Bahn bereits geebnet hatte, Gelegenheit zu mancherlei Nachträgen fand, so war es ihm doch namentlich für diese frühere Periode vorbehalten, die werthvollsten Aufschlüsse zu geben. Es ist die Zeit, welche einen so außerordentlichen Machtzuwachs des Staates bezeichnet. Die inneren Zustände, welche denen von 1806 nicht unähnlich waren, wurden gründlich curiert, und nach außen das verkehrte von Friedrich I befolgte System verlassen, welches alle Mittel für die Succession des Hauses Habsburg in Spanien aufbot und damit eine erfolgreiche Theilnahme am nordischen Kriege unmöglich machte. So tief war Preußen in der allgemeinen Achtung herabgewürdigt, daß es Friedrich Wilhelm kaum gelang, Geldern — ein dürftiger Ersatz für so schwere Opfer — in Sicherheit zu bringen; dann warf er sich mit ungetheilter Kraft auf die nordischen Angelegenheiten, nach 1713 kam der Schwedter Hauptrecess zu Stande, „einer der wichtigsten Verträge, wie der Verf. I, 59 sagt, die Preußen geschlossen hat. Es war nach langem Zurückweichen der preußischen Politik ein erster Schritt vorwärts, man darf sagen der entscheidende Schritt. Kaiser und Reich hatten die deutschen Gebiete Schwedens weder von der offensiven Politik Karl XII fern zu halten, noch vor der Rache seiner Feinde zu schützen vermocht. Mit diesem Vertrage that Preußen beides." Aber Karl XII war verblendet genug, die einzige Macht, welche ihn retten konnte,

dem Zaren in die Arme zu treiben. Mag immerhin die Rechtsfrage zwischen Preußen und Schweden ungünstiger für das erstere gestanden haben als Droysen annimmt, die Hauptsache, daß das deutsche Interesse kraftvoll gewahrt worden, hebt er viel schärfer als Stenzel hervor, dessen Urtheil durch Bewunderung und Mitleid für die grandiose Figur des Schwedenkönigs etwas beeinflußt wird. Die Katastrophe brachte der Feldzug von 1715, „Schweden verlor seine Offensivstellung gegen das Reich und Polen" (I, 146). Doch ehe Preußen auch nur einen Theil von Vorpommern definitiv gewann, erhoben sich neue Gefahren: Mecklenburg ward der Gegenstand der begehrlichsten Wünsche nicht nur des Zaren, sondern auch des Kaisers und namentlich des Kurfürsten von Hannover. Die traditionelle Auffassung, daß letzterer mit Friedrich Wilhelm I eng gegen Schweden verbunden gewesen sei, wird vom Vers. widerlegt, es ist ein sehr wesentliches Ergebniß seiner Forschung, daß die welfische Politik jener Jahre, vertreten hauptsächlich durch den Minister Bernstorf, gestützt auf England, „mit dessen Kalbe sie pflügte", die Stellung Heinrichs des Löwen in Norddeutschland wiederzuerringen trachtete. Dies zu verhindern war eine Lebensfrage für Preußen, und offenbar gewinnt unter dem neuen Gesichtspunkte der Berliner Vertrag von 1728, dessentwegen der König so hart gescholten worden ist, eine viel günstigere Gestalt; denn durch denselben erlangte er „ein positives Recht, in dieser Sache mitzusprechen; wenigstens daß sich Hannover auch an der Ostseeküste festsetzte und sich des Mecklenburger Landes in ähnlich schleichsamer Weise bemächtigte, wie vor dreißig Jahren Lauenburgs, — dieser Möglichkeit war ein Riegel vorgeschoben" (II, 40). Bisher ist in der Regel Sachsen als derjenige norddeutsche Staat bezeichnet worden, welcher die Bildung der preußischen Macht ernstlich gefährdete: in der Droysen'schen Darstellung tritt indeß aller Orten — abgesehen von der kurzen Zeit der Herrenhäuser Allianz — die Rivalität zwischen Preußen und Hannover so drastisch hervor, daß man fortan letzteres mit Sachsen auf eine Linie stellen wird. Natürlich auch auf Ostfriesland, wo Preußen außerdem die Reunionsversuche der Holländer abzuwehren hatte, aber sogar auf die Hansestädte warf Georg I lüsterne Blicke, und Friedrich Wilhelm I mußte sich namentlich Bremens energisch annehmen: „wenn Bremen keine Reichsstadt bleibt, mag Alles im Reich in Krieg kommen, denn ich leide es nicht" (II, 125). Sollte nicht der Vers. durch diese Antipathie gegen das hannoversche Wesen sich zu seinem etwas harten Urtheil über England haben bestimmen lassen? Gewiß wird sich Niemand für die Walpoles begeistern, aber deswegen braucht noch nicht die nobility und gentry unterschiedlos neben der polnischen und schwedischen Libertät genannt zu werden (II, 416), und was die glorious revolution betrifft, so sind die Engländer doch nicht ohne einigen Grund auf sie stolz. Ganz gerechtfertigt dagegen wird man das strenge Wort über den Fluchtversuch des Kronprinzen finden (II, 109): „es war hohe Zeit — den Hochverrath in der eignen Familie für immer niederzuschlagen. Was sollte aus diesem Staat werden, der ganz auf Disciplin, Pflichttreue, Dienst, auf Ordnung und Unterordnung gegründet war, wenn der dem Thron Nächste ein solches Beispiel von Pflichtvergessenheit, Auflehnung, Desertion geben — konnte."

Als etwas wesentlich Neues heben wir noch hervor die von Droysen stark betonten imperatorischen Gelüste des Kaisers, der die Reservatrechte des Westfälischen Friedens zu erweitern strebte, sodann die kirchlichen Strömungen, welche namentlich auf katholischer Seite noch im 18. Jahrhundert so mächtig waren, daß man schwer begreift, wie für das 17. ihre Wirksamkeit von gewissen Historikern hat geleugnet werden können. So hat sich denn auch Karl VI in der Sache der Salzburger Emigranten durchaus nicht so unparteiisch benommen, wie es nach Ranke scheint; übrigens stammt die Idee ihrer Aufnahme in Preußen nicht von Seckendorf her, sondern ist vom König schon im August 1731 ventiliert worden (Droysen II, 158 Anm. 1). Für die Zusammenkunft mit dem Kaiser in Prag 1732 vermißte Ranke seiner Zeit schriftliche Berichte: es hat sich im hannoverschen Archiv werthvolles Material gefunden, wodurch das wahrhaft cynische Benehmen Oestreichs aufs Neue gebrandmarkt wird. Wir haben — sagte Seckendorf damals — den König „so weit herunter gebracht als möglich ist, und weiter als wir selbst erwarten können, ohne ganz mit ihm zu brechen" (II, 164). Wenn man freilich gemeint hat, Friedrich Wilhelm I sei vollkommen befriedigt aus Prag gegangen, so ist diese Ansicht nach einer Denkschrift von Podewils aus dem Jahre 1740 erheblich zu modificieren; auch das Histörchen, daß der König ebendaselbst eine kaiserliche Anwartschaft auf Ostfriesland erhalten habe, ist aus der Luft gegriffen (II, 177 Anm.).

Leider müssen wir es uns versagen, eine nähere Vorstellung von dem reichen Inhalt der beiden vorliegenden Bände zu geben, von der Meisterschaft des Vers.'s, die verschlungenen und verworrenen Fäden einer Politik, welche in der Diplomatie aufging, klar zu legen, die Situation des Augenblickes mit wenigen Worten treffend zu charakterisieren, die Entwicklung einer Epoche sichern Blickes zu überschauen, den geheimsten Wünschen der Mächte, den wahren Ursachen ihrer Allianzen mit seinem Gefühl nachzuspüren. Weniger zur Geltung kommt das persönliche Element. Es ist gewiß eine berechtigte Reaction gegen die Anekdoten und Klatschereien von Pöllnitz, Morgenstern, Faßmann, der Markgräfin von Baireuth, theilweise auch von Seckendorf, welche große Wirkungen auf möglichst kleine Ursachen zurückzuführen lieben, wenn Droysen die Entschlüffe des Königs in den Connex der gesammteuropäischen Verhältnisse rückt; ob es aber gerathen ist, bei einer Natur, welche dermaßen von Stimmungen beherrscht wurde, auf die psychologische Motivierung fast gänzlich zu verzichten, erscheint fraglich. Wir wissen wohl, daß es überhaupt im Plane des Buches liegt, vorzugsweise dem Gange der historischen Ideen zu folgen, welche im preußischen Staate zur Geltung gekommen sind, trotzdem drängt sich die triviale, aber deswegen nicht minder berechtigte Frage auf: wann sind Ideen anders als durch Personen verwirklicht worden? Wenn z. B. von einem Manne, der so redlich und glücklich für seinen König und Staat gearbeitet hat wie Ilgen, in Einer Zeile Abschied genommen wird, so dürfte dies mancher als eine Lücke empfinden, und gerade diejenigen, welche dem Grundgedanken des Verfassers rückhaltlos zustimmen, werden es gerne sehen, wenn er sich in diesem Punkte zu einer Aenderung seiner Methode verstünde. Es würde damit die segensreiche Einwirkung, welche er bereits auf die Nation geübt hat, in noch weitere Kreise getragen werden; denn in erster Linie ziehen den Menschen nun einmal nicht die Ideen, sondern die Menschen an.

Und blicken wir auf die Summe, welche Droysen schließlich zieht, so würde sie nicht völlig die Bewunderung rechtfertigen, welche man in neuerer Zeit für diesen König in Anspruch genommen hat. Seine auswärtige Politik — sagt er II, 424 f. — „war fast immer nur defensiv; sie zögerte, schwankte, griff in entscheidenden Momenten fehl; immer mißtrauend, wurde sie wiederholentlich getäuscht. Sie erschien die ersten Jahre von Rußland abhängig, im Weitern noch abhängiger vom Wiener Hofe; sie nahm von dem hannövrischen Hofe mehr als eine Insulte hin." Eben sie nimmt aber den bei weitem größten Theil des Werkes ein; es werden wohl hin und wieder auch andere Stücke des staatlichen Organismus besprochen — und wie sich beim Verf. von selbst versteht, nicht ohne neue Gesichtspunkte zu eröffnen, wir machen z. B. auf das Capitel über den Schulzwang (II, 418 f.) aufmerksam —, aber das Detail, welches sonst in so reicher Fülle vorgetragen wird, fehlt an diesen Stellen. Und doch sagt Droysen selber (II, 427): „wie der König einmal war und seine Aufgabe faßte, waren ihm die auswärtigen Verhältnisse keineswegs die Summe der Politik." Im Gegentheil: was seinen Namen unsterblich gemacht hat, war die Schöpfung eines Verwaltungs-,

Militär- und Finanzwesens, wie es damals ohne Gleichen war in Europa, ohne welches die Siege des Sohnes unmöglich gewesen wären, an welchem auch dieser größte König unsres Volkes nicht gerüttelt, auf welchem der preußische Staat fest gestanden hat beinahe ein Jahrhundert lang. Darum werden wir das vollständige Bild Friedrich Wilhelm I erst dann erhalten, wenn eine eingehende Geschichte auch seiner innern Politik geschrieben ist. M. L.

König Jérôme und seine Familie im Exil. Briefe und Aufzeichnungen. Herausgegeben von Ernestine v. L. Leipzig, 1870. Brockhaus. (IV, 332 S. 8.) 1 Thlr. 20 Sgr.

Wie schon der Titel des vorstehenden Buches anzeigt, so handelt es sich hier nicht um einen Beitrag zur Geschichte jener Tage, da König Jerome in Kassel sein lustiges Regiment führte; die Aufzeichnungen umfassen vielmehr zum allergrößten Theil die Zeit nach dem Zusammensturz des Königreichs Westfalen von 1813—1829; es schließen sich daran noch einige Briefe und Erinnerungen aus den nachfolgenden Jahren, und der Schluß der Aufzeichnungen zeigt uns den König Jerome, den wir in den ersten Schilderungen als heimathlosen vielfach bedrängten Flüchtling kennen gelernt hatten, wieder in seinem glänzenden Lebensabend, den er als kaiserlicher Prinz von Geblüt am Hofe seines vom Glück begünstigten Neffen in Paris zubringt. So ist es denn ein Beitrag zur Geschichte der Familie Bonaparte, den wir hier vor uns haben, und zwar aus einer Zeit, die sonst nur dürftig bekannt ist. Die Aufzeichnungen sind größtentheils Tagebuchblätter einer Frau von B., sowie Correspondenzen ihres Gatten und anderer zum Haushalt des Fürstenpaares gehöriger Personen. Herr von B., Braunschweiger von Geburt und Officier in westfälischen Diensten, war nach dem Sturze seines Königs, da ihm die Anstellung bei einem deutschen Herrn nicht gelingen wollte, auf das Anerbieten Jerome's als Hausbeamter in dessen Dienste getreten, um als Administrator der Güter, die Jerome im Oesterreichischen erstand, Verwendung zu finden, in einer Stellung, die ihm viel Aergerniß und wenig Lohn bringen sollte; da er sie aufgiebt, schuldet ihm Jerome noch sieben Jahre Gehalt. Wie wir aus den Aufzeichnungen erfahren, wird es freilich auch dem ehemaligen König schwer genug gemacht, seine ökonomischen Verhältnisse zu consolidieren, denn die zahllosen Plackereien, mit denen man damals die Mitglieder der Familie Bonaparte heimfuchte, lassen ihn schwer dazu kommen, ein ruhiges Heimwesen zu begründen, nebenbei geht in unfruchtbaren und ungeschickt angefangenen Projecten viel Geld verloren, auch ist der ehemalige König immer noch grand seigneur und trotz aller bedrängten Umstände fordert er von seinen Hausbeamten vor Allem Geld und ist ungnädig, wenn sie das nicht zu schaffen vermögen; im Uebrigen aber erscheint er als ein gutmüthiger wohlwollender Mann, der den kolossalen Wechsel des Glücks mit leidlicher Würde trägt. Den meisten Antheil erwecken die Einblicke, die uns in das Familienleben des ehemaligen Königspaars gewährt werden, und hier ist es vor Allem die wackere, treue Königin Katharina, deren Andenken es verdient, daß es in so liebenswerther Weise erneuert wird. Unbeirrt durch den Zorn des königlichen Vaters und trotz zahlloser Kränkungen und Verfolgungen bleibt sie dem Gatten, dem sie im Sonnenschein des Glücks die Hand gereicht, auch im Unglück treu und erleichtert ihm die schwere Bürde des Exils; in dem bescheidenen Landaufenthalt zu Schönau bleibt sie ihrem Gatten dieselbe; die sie im üppigen Königsschlosse zu Kassel war, sie stirbt mit den Worten: „Was ich in der Welt am meisten geliebt, warst du, Jerome! O daß ich dir in Frankreich hätte Adieu sagen können!" (1835). Von großen Staatsactionen und aus der Geschichte der hohen Politik erfahren wir aus unseren Aufzeichnungen so gut wie nichts, dennoch erregen sie durch die Personen, deren wechselndes Geschick uns vorgeführt wird, unsere volle Theilnahme, und der liebenswürdig anspruchslose und warm anmuthende Ton, in welchem die Tagebuchblätter und Briefe gehalten sind, macht sie uns nur noch werther.

Zeitschrift für Preuß. Geschichte u. Landeskunde. Hrsg. von P. Hassel. 7. Jahrg. Nr. 2.

Inh.: J. D. Opel, Kampf des Protestantismus u. des Katholicismus im Stift Halberstadt. — L. Prowe, Mittheilungen des Thorner Residenten am Warschauer Hofe aus den Jahren 1771 und 1772. — Kleinere Mittheilungen. — Recensionen.

Rübezahl. Hrsg. von Th. Oelsner. 1. Heft. Januar.

Inh.: A. Freih. v. Wolzogen, Louis v. Mutius, General der Cavallerie. Nekrolog. — M. Sadebeck, der Petersberg bei Halle, ein Verwandter des schles. Zobtenberges. — Luchs, Schloß Vogelgesang bei Nimptsch. — R. Graf Stillfried, Abstammung des erlauchten Hauses Hohenzollern. — Kurts, Pestalozzistiftung u. Pestalozzivereine. — Gewichtige Thatsachen in Betreff der Gesangbuchfrage. — R. Kärger, über Bezeichnungsweise der Häuser in Breslau. — Altes u. Neues ꝛc.

Mittheilungen des Vereins für Geschichte der Deutschen in Böhmen. Redig. von Ludw. Schlesinger. 8. Jahrg. Nr. 7.

Inh.: B. Grueber, das deutsche und das slavische Wohnhaus in Böhmen. — L. Schlesinger, Reisebeschreibung eines deutschböhmischen Glasschneiders. — Miscellen: J. Stocklöw, Sommer u. Winter; B. Hansgirg, Beitrag zur Geschichte der Stadt Joachimsthal; J. E. Födisch, die weiße Frau im Wolfsberge.

Naturwissenschaften.

Systematische Anleitung zu botanischen Excursionen in Mitteleuropa. Für Universitäten, Gymnasien und Realschulen. Herausgegeben von Dr. Jonas Rudolph Strohecker. München, 1869. Gummi. (2 Bll., 206 S. kl. 8.) 20 Sgr.

Wir glauben kaum, daß einer unserer Leser aus dem Titel den Inhalt des Buchs richtig errathen würde. Dasselbe besteht nämlich aus einer ziemlichen Anzahl durchschnittlich 1/3 bis 1/2 Seite langer Beschreibungen von im mittleren Europa häufig vorkommenden Pflanzen. Diese „Monographien", wie der Verf. sie nennt, sind nach der Blüthezeit der beschriebenen Pflanzen in sieben, den wärmeren Monaten entsprechende Abschnitte und in diesen wieder nach den Standorten geordnet und bestehen jede aus einem „Etymologie", einem „Geographie" und einem „Morphologie" überschriebenen Absatz. Der erstere ist, wie der Verf. angiebt, aus Wittstein's Handwörterbuch copiert und enthält, ebenso wie die Schreibweise der lateinischen Namen selbst, bisweilen grobe Nachlässigkeiten (z. B. S. 52 Tragopogon von τράγος Bock und γῶν Bart! Malachrium S. 118, Monotropa hyppopitys S. 185, Sparaganium S. 188 u. s. w.). Manche Ableitungen sind auch an sich ganz absonderlich z. B. Viscum von viscosus S. 8, Sisymbrium von σύς und ὔμβριος: vergl. auch Cheiranthus, Pneumonanthe. Unter „Geographie" finden wir allgemeine Standortsangaben, in denen auch Irrthümer nicht selten, namentlich Pflanzen als subalpin und alpin bezeichnet sind, die bis zum Meeresstrand hinabsteigen (z. B. Lycopodium Selago, Pyrola minor u. A.). Endlich die „Morphologie" enthält etwa 6 bis 8 Zeilen lange Beschreibungen. Wir sind der Ansicht, daß derjenige, welcher im Stande ist, nach den letzteren die betreffenden Pflanzen zu erkennen, mit viel größerem Nutzen auch eine gute Flora benutzen kann, und daß der noch in den ersten Anfängen Befindliche durch das vorliegende Buch nicht wesentlich gefördert wird, da dasselbe die termini voraussetzt, und nach seinem ganzen eben dargelegten Plane keine „systematische Anleitung" ist. Die Möglichkeit, daß der in der Wissenschaft noch ganz Fremde vielleicht durch die deutschen Namen sich etwas zurechtfände, hat der Verf. vielfach dadurch beschränkt, daß er statt allgemein bekannter Bezeichnungen wörtliche Uebersetzungen der lateinischen Namen giebt. So steht z. B. bei Lamium album „weiße Haifischblume", bei Vitis vinifera „weintragender Kraftstock", bei Pyrus Malus „Apfel-Birnbaum", bei Abies pectinata „bekammte Fichte", obwohl alle diese Pflanzen ganz unzweideutige deutsche Namen be-

sitzen. Alles in Allem können wir die von dem Verf., welcher sich die Uebersetzung des Buches in moderne Sprachen vorbehält, ausgesprochene Hoffnung, daß dasselbe dem Anfänger des botanischen Studiums von Nutzen sein werde, nicht theilen.

Heuglin, M. Th. v., **Ornithologie Nordost-Afrika's.** Lief. 1—6. Cassel, 1869. Fischer. (S. 1—192 u. 19 Taff. Imp.-8.) 6 Thlr.

Der berühmte Reisende, der zwölf Jahre lang Nordafrika durchforscht und dabei mit besonderer Vorliebe die Vogelwelt beobachtet hat, bietet in dem vorliegenden Werke eine hochwillkommene Ergänzung unserer Kenntniß von der afrikanischen Ornis. Und diese Ergänzung ist um so wichtiger, als sich dieselbe auf ein Gebiet bezieht, welches vermöge seiner zoogeographischen Beziehungen zu zwei Continenten und namentlich zu Europa längst schon ungemeines Interesse in Anspruch genommen hat. In den bis jetzt erschienenen drei Doppelheften werden 148 Species, nämlich 9 Geier, 62 Falkoniden, 17 Strigiden, 12 Caprimulgiden, 6 Cypseliden, 24 Hirundiniden, 5 Coraciaden, 1 Trogonide und 12 Alcadiniden beschrieben, unter denen die mit Europa und namentlich mit Deutschland gemeinschaftlichen Arten ein hervorragendes Interesse erwecken. Die Beschreibungen geben zuerst die Synonymie, zu der ein sehr vollständiger literarischer Apparat benutzt worden ist, nebst den localen Benennungen, sodann eine ausgezeichnet genaue Diagnose der Geschlechter und der Jugendzustände in lateinischer Sprache und endlich in deutscher Sprache ausführliche Schilderungen der gesammten Lebensweise und Oekonomie der Vögel, die bis in die kleinsten Züge der Natur abgelauscht sind. Wir haben dieselben mit wahrem Genusse gelesen. Schließlich wird noch die horizontale und auch die verticale Verbreitung der einzelnen Arten festgestellt und das sonstige Vorkommen angemerkt. Die 19 chromolithographischen Tafeln sind in jener ausgezeichneten Weise ausgeführt, die schon seit langer Zeit der Ruhm der Verlagshandlung ist.

Kopp, Herm., **Beiträge zur Geschichte der Chemie.** Mit einer Tafel. Zweites Stück. Braunschweig, 1869. Vieweg u. Sohn. (S. IX—XI, 241—530. gr. 8.) 3 Thlr. 10 Sgr.

Rasch ist auf die erste in d. Bl. (1869 Nr. 34 S. 995) angezeigte Lieferung obigen Werkes die zweite gefolgt, welche sich wesentlich nur mit den in griechischer Sprache abgefaßten alchemistischen Werken beschäftigt und eigentlich mehr der Literärgeschichte als der Geschichte der Chemie selbst gewidmet ist. Der Verfasser charakterisiert zuerst die in den Bibliotheken Europa's in nicht ganz geringer Zahl vorhandenen Handschriften von Sammlungen griechischer alchemistischer Aufsätze und giebt eine nach den Bibliotheken geordnete statistische Uebersicht derselben. Wir theilen lebhaft den von ihm ausgesprochenen Wunsch, daß recht bald ein Philologe sich entschließen möchte, diese Sammlung kritisch herauszugeben, da wir bis jetzt uns größentheils mit unzuverlässigen lateinischen Uebersetzungen oder dürftigen Inhaltsangaben begnügen müssen. — Sodann werden einige Persönlichkeiten besprochen, welche als alchemistische Autoritäten oder als Verfasser von Aufsätzen in den Sammlungen genannt sind. Dabei kommt freilich nicht viel heraus, weil man sich offenbar darin gefallen hat, vielen dieser Aufsätze den Schein eines höheren Alters dadurch beizulegen, daß man sie mythischen Persönlichkeiten zuschrieb. Es wird wohl nie gelingen, über die Persönlichkeiten eines Hermes trismegistos, Ostanes u. s. w. ins Klare zu kommen, und wir hätten gewünscht, daß der Verf. sich hier etwas kürzer gefaßt und die albernen Ansichten eines Borrich und Anderer, die mit abgöttischer Verehrung diese abgeschmackten Aufsätze betrachteten und sich vergeblich abmüheten, ihren geheimen Sinn zu entdecken, ruhig auf sich hätte beruhen lassen. Wichtiger ist jedenfalls die Untersuchung — und der Verf. giebt in dieser Beziehung dankenswerthe Winke —, wie diese Schriften nach ihrem Bekanntwerden im westlichen Europa gegen Ausgang des 15. Jahrhunderts auf die alchemistischen Vorstellungen einwirkten, welche das christliche Europa von den Arabern (Gebr!) entlehnt und ererbt hatte. Das schwierigste bleibt aber immer die sachliche Erklärung der Schriften selbst, die fast stets so dunkel gehalten sind, daß man in sie hineinlegen kann, was man will. Glaubte doch Höfer sogar aus einigen Stellen die Kenntniß des Sauerstoffs und seine Bereitung aus Queckfilberoxyd den griechischen Alchemisten vindicieren zu müssen. Die berühmte tabula smaragdina, die bis in das vorige Jahrhundert als das werthvollste alchemistische Document angesehen ward, und die wir bis jetzt nur in ihrer lateinischen Uebersetzung kennen, hat möglicherweise gar keinen alchemistischen Inhalt. — Auch das alchemistische Räthsel, welches der Verfasser zuletzt bespricht, scheint uns nur gezwungen auf Alchemie bezogen werden zu können, vielmehr dem Kreise gnostischer Philosophie anzugehören. — Wir bewundern die Resignation des Verfassers, der diesen dunklen Dingen, und wesentlich nur ihrer Außenseite, ein so hingebendes Studium gewidmet hat, und bitten ihn, sich mit Lessing (Leben des Soph.) zu trösten: „keine Mühe ist vergebens, die einem anderen Mühe ersparen kann. Ich habe das unnütze nicht unnützlich gelesen, wenn es von nun an dieser oder jener nicht weiter lesen darf." Um nicht ganz *ἀσυμβόλως* zu scheiden, wollen wir erwähnen, daß auf der k. Bibliothek zu Hannover sich eine Handschrift (17. Jahrh.) *Στεφάνου Ἀλεξανδρέως .... διδασκάλου τῆς μεγάλης καὶ ἱερᾶς τέχνης περὶ χρυσοποιΐας* befindet, wahrscheinlich von Leibniz herstammend, der bekanntlich in seinen jungen Jahren in Nürnberg in alchemistischen Kreisen verkehrte. H. G.

Zeitschrift für die gesammten Naturwissenschaften Redig. von C. G. Giebel u. M. Siewert. N. F. 1. Bd. Januar.

Inh.: H. Loew, Bemerkungen über einige Scatopsearten. — Derf., Lobioptera speciosa Meig. und L. decora nov. sp. — F. Rudow, einige neue Iroden. — H. Credner jun, geognost. Aphorismen aus Nordamerika. — Th. Liebe, die Knochenlagerstätte von Pahren im Reuß. Oberlande. — M. Siewert, über Phosphorkupferverbindungen. — C. Giebel, über den Guevi, Antilope Maxwelli. — Derf., Gryllotalpa siamensis n. sp. — Th. Irmisch, über die Keimung von Carpolyza spiralis Salisb. — Literatur. — Correspondenzblatt.

Archiv f. Naturgeschichte. Hrsg. von F. H. Troschel. 35. Jahrg. 4. Heft. 1869.

Inh.: A. v. Frantzius, die Säugethiere Costaricas, ein Beitrag zur Kenntniß der geograph. Verbreitung der Säugethiere Amerikas. (Schl.) — A. Krohn, über die früheste Bildung der Botryllusstöcke. — Troschel, Bericht über die Leistungen in der Naturgeschichte der Mollusken während des J. 1868. (Schl.) — G. Hartlaub, Bericht über die Leistungen in der Naturgeschichte der Vögel während des Jahres 1868.

Der zoologische Garten. Hrsg. von F. C. Noll. 11. Jahrg. Nr. 2.

Inh.: L. Martin, aus dem Leben der grauen Pelekane und verwandten Vögel auf der westl. Erdhalfte. — Pfr. K. Müller, aus meinen Erfahrungen über Singvögel in der Gefangenschaft. (Forts.) — E. Friedel, der zoolog. Garten von Friedrichsberg bei Kopenhagen. — A. Marmann, das thierische Seelenvermögen. — Correspondenzen 2c.

Botanische Zeitung. Red.: H. v. Mohl u. A. de Bary. 28. Jahrg. Nr. 7—10.

Inh.: P. Ascherson, über Bidens radiatus Thuill. — R. A. Philippi, über eine Form von Godetia Cavanillesii. — L. Fuckel, Fructification von Rhizomorpha. — J. Milde, über Melzleria alpina. — Derf., die erratischen Moose. — M. Kuhn, Analecta pteridographica. — Fr. Müller, Umwandlung von Staubgefäßen in Stempel bei Begonia; Uebergang von Zwitterblüthigkeit in Getrenntblüthigkeit bei Chamissoa; triandrische Varietät eines monandrischen Epidendrum. — Eine biolog. Eigenthümlichkeit einiger Cusuta-Arten. — Literatur, Personal-Nachrichten 2c.

Chemisches Centralblatt. Nr. 6 u. 7.

Inh.: H. Kämmerer, Studien über die Sauerstoffverbindungen der Halogene. — P. Wesselsky, über einige Doppelcyanverbindungen. — G. Krebs, Versuche über Siedverzüge. — R. Schneider, über eine neue Reihe krystallis. Platinverbindungen. — Schneider u. Preiß, üb. neue Schwefelsal-e. — C. Fremy, über die salpetrige Säure. — Friedel u. Ladenburg, über die Aetzylreihe des Siliciums.

Zeitschrift für Chemie. Hrsg. von F. Beilstein, R. Fittig u. H. Hübner. 13. Jahrg. N. F. 6. Bd. 4. Heft.

Inh.: Remsen u. Fittig, weitere Untersuchungen über die Constitution der Piperinsäure. — Beilstein u. Kuhlberg, über isomere Nitrotoluole u. Toluidine. — A. Saytzeff, aus dem techn. Laboratorium der Universität Kasan (über Amyl-Aethylsulfid; über die Wirkung von Zinknatrium auf ein Gemenge von Essigsäure-Anhydrid und Alkoholjodür; über die Einwirkung von PBr_5 auf Bromacetyl; neues Verfahren zur Umwandlung der Fettsäuren in deren Alkohole — Synthese des normalen Butylalkohols; über das Verhältniß, in welchem Sauerstoff zu einigen organ. Derivaten des 2werthigen Schwefels hinzutritt u. über das Verhalten von Jodäthyl gegen Aethylbisulfid.) — J. Tüttschew, über die Wirkung der Ammoniaksalze auf Kupferoxyd.

Land- und Forstwirthschaft.

Fallou, Fr. Alb., Grund und Boden des Königreichs Sachsen und seiner Umgebung in sämmtlichen Nachbarstaaten in volks-, land- und forstwirthschaftlicher Beziehung naturwissenschaftlich untersucht. Dresden, 1868. Schönfeld. (Auf dem Umschlag: 1869.) (XI, 240 S. 8.) 1 Thlr. 10 Sgr.

Der geschätzte Verfasser, welchem schon für seine „Pedologie", nicht minder auch für die „Anfangsgründe der Bodenkunde" und „Ackererden des Königreichs Sachsen" die allseitigste Anerkennung zu Theil wurde, hat von Neuem werthvolle Beiträge zur Kenntniß des Grund- und Fluthschuttes, speciell Sachsens und seiner Umgebung, geliefert.

Der erste Theil des Werkchens betrachtet das Grundgebirge nach seiner Lage, Höhe und seinem Einflusse auf die Gestaltung der Bodenfläche. Alsdann werden die einzelnen Felsarten des Grundgebirges nach ihrer gewerblichen Nutzbarkeit, Beschaffenheit und Beziehung zum aufliegenden Boden behandelt. Der zweite Abschnitt enthält die primitiven Böden nach ihrem Mineral- und Elementarbestande, ihrem Gehalte, Beschaffenheit, sowie nach ihrer Lage, Verbreitung und Mächtigkeit; in gleicher Weise auch die alluvialen Böden und untergeordneten Arten des Grund- und Fluthschuttes.

Durch das beigegebene Register ist Jedermann Gelegenheit geboten, sich in Bezug auf die Bodenverhältnisse irgend eines Theiles von Sachsen Kenntniß zu verschaffen. Jeder Hauptbodenart ist der procentische Gehalt von Reinerde und todtem Gesteine, sowohl der Ackerkrume als auch des Untergrundes, beigefügt.

Höchst wünschenswerth wäre es, wenn auch die anderen Theile unseres deutschen Vaterlandes einer gleichen Bearbeitung unterzogen würden. Jedem, der ein Interesse für den Boden hat, kann auch diese Arbeit Fallou's angelegentlich empfohlen werden.

Die landwirthschaftl. Versuchs-Stationen. Hrsg. von Fr. Nobbe. 12. Bd. Nr. 1 u. 2-3. 1869.

Inh.: Fr. Schulze, über quantitative Bestimmung der Kohlensäure zu agriculturchem. Versuchszwecken. — B. Hofmeister, zweiter Fütterungsversuch mit Merino- und Southdown-Frankenhammeln. — Fr. Nobbe, die Controle landwirthschaftl. Handelssämereien betr. — Versuche über den Einfluß der Ernährung auf die Milchproduction; von Kühn, Biedermann u. Striedter. — H. Wulfert, über die Bestimmung der Salpetersäure bei Gegenwart organ. Substanzen. — Mittheilungen aus dem agriculturchem. Laboratorium der Universität Leipzig. — Kühn u. Fleischer, Versuche über den Einfluß wechselnder Ernährung auf die Milchproduction, sowie über die Ausnutzung des Rauhfutters (Wiesenheu) und deren Veränderung durch Zugabe leichtverdaulichen Beifutters. — Zur Statistik 2c.

Annalen der Landwirthschaft. Redig. von C. v. Salviati. 27. Jahrg. X-XI u. XII. Oktober-November. December. 1869.

Inh.: Weber, Bericht über das Ergebniß von Brennereiversuchen. — Wittmack, Bericht von einer Reise nach Rußland. — M. W. Schlenker, das Blockland im Bremischen. — G. Haussen, zur Geschichte der Feldsysteme in Deutschland. (Schl.) — Josse, Getreide-Sortirungsmaschine. — P. François, Getreidereinigungsmaschine (Windfege). — Aus der Provinz Preußen. — Müller, die Rindviehhaltung und die Rinderpest in Spanien. — P. Sorauer, die kgl. Veterinär- u. Ackerbauhochschule zu Kopenhagen. — Bauernhochschule in Dänemark. — Einfluß des Lichtes auf die Vegetation. — M. Bauer, nordfranz. Landwirthschaft und ihr Vergleich mit den entsprechenden deutschen Kulturverhältnissen. Eine Studie. — Jahresbericht der Centralkommission für das agrikulturchem. Versuchswesen in Preußen für 1868. — Die Einführung des pneumat. Kanalisations-Systems zu Prag und deren Resultate. — F. Krocker, Fütterungsversuch mit verschiedenen Schafracen, deren Typen und Kreuzungsprodukten.

28. Jahrg. I. Januar.

Inh.: Berichte betr. die Düngungsversuche mit Kalipräparaten, — über die im Sommer 1868 ausgeführten Mohnanbauversuche zur Gewinnung von Opium, — über den 12. Jahresbericht der Versuchs-Station Ida-Marienhütte bei Saarau, — die Thätigkeit der Versuchsstation Kuschen für das J. 1868 betr. — E. Perels, die Konstruction der Drill- u. Dibbelmaschinen. — Korndiemen u. Diemenhaus. — Müller, die Rinderpest im Regbz. Frankfurt und die Instruktion zu dem Bundesgesetze vom 7. April. — Gasparin, die Auffindung von Phorphorsäure in dem durch Säuren unaufschließbaren Theile der Ackererde.

Monatschrift für das Forst- u. Jagdwesen. Hrsg. von Fr. Baur. December 1869, und Januar — März.

Inh.: Waldbau. Betrachtungen mit Bezugnahme auf die Waldungen der Gr. Hess. Rhein-Mainebene. — Zur Forstorganisation in Bayern. — Lebensbeschreibung des verstorb. Großh. Bad. Oberforstmeisters K. Phil. Friedrich Arnsperger. — Ueber Waldgenossenschaften. — Ueber die Verminderung des Hasenwildes. — Ein Frühling in Schweden. — Der forstliche Theil der Centralausstellung zu Karlsruhe. — Das Hectoliter als forstliche Maßeinheit. — Ueber Waldbewässerung. — Die Rentabilität des Schälens von Eichenaerbrinde. — Zur Naturgeschichte der Waldschnepfe. — Zur Anzucht der Wellingtonia gigantea. — Die Frosterscheinungen des J. 1869. — Lo-Presti's Holzseilenbahn.

Allgem. Forst- u. Jagd-Zeitung. Hrsg. von G. Heyer. 45. Jahrg. Dez. 1869. 46. Jahrg. Januar — März.

Inh.: Billhardt, der Waldfeldbaubetrieb in Verbindung mit der Holzkultur in der großhz. hess. Oberförsterei Viernheim. — Jäger, über Verbesserungen im Forstkulturbetrieb u. namentl. im Forstkulturwesen u. in der Waldpflege. — Aus dem Eichenschälwald. — J. Lehr, Klafter, Kubikmeter, Hektoliter und Scheit. — Kleine Sünden. Plaudereien aus der Schule der Praxis. — A. Bernhardt, Versuche mit der Aler's'schen Flügelsäge. — A. v. Seckendorff, über den Verlust, welcher durch Zufügung einer Blöße zu einer normalen Betriebsklasse entsteht. — Bonhausen, die Verjüngungsdauer der Weißtanne (Abies pectinata D. C.) im badischen Schwarzwalde. — Literar. Berichte 2c.

Handel und Industrie.

Eyth, Max, das Agriculturmaschinenwesen in Aegypten nach seinen Hauptbestandtheilen dargestellt. Mit 7 Tafeln Zeichnungen in gr. 4. Stuttgart, 1867. Metzler. (IV, 96 S. Lex.-8.) 2 Thlr.

Die Eröffnung des Suezkanals hat die Aufmerksamkeit auf Aegypten und dessen Entwicklungsfähigkeit in so hohem Grade gelenkt, daß wir eine, wenn auch verspätete Besprechung des obengenannten Werkes für nothwendig halten. Max Eyth, den Lesern des Dingler'schen Journals durch seine Skizzen aus der Londoner Industrieausstellung im Jahre 1862 und andere Aufsätze vortheilhaft bekannt, schildert darin die Einführung der Dampfpumpen und des Dampfpfluges in Aegypten, die großartigen Schwierigkeiten, von denen diese begleitet war, und den Aufschwung, welchen die Dampfcultur unter seiner Leitung auf den Gütern von Halim-Pascha nahm, der aber leider nicht nachhaltig war, weil durch einen Gewaltstreich des Vicekönigs die genannten Güter für die Krone eingezogen und damit alle Vortheile, welche Eyth mit so vieler Mühe errungen, auch mit einem Schlage vernichtet wurden.

Das Buch ist nicht nur für den Landwirth interessant, welcher darin Belehrung über die Bewässerungsverhältnisse, die Landwirthschaft und besonders die Baumwollencultur Aegyptens findet, sondern in noch viel höherem Grade für den Maschinenfabrikanten wichtig; es enthält nämlich die ausführliche, durch Abbildungen erläuterte Beschreibung der mit Erfolg angewandten Maschinen, außerdem sehr schätzbare Belehrungen über die eigenthümlichen Schwierigkeiten, welche gerade der Boden Aegyptens der Anwendung landwirthschaftlicher Maschinen entgegensetzt, und über die Fehler, welche in Folge dessen bei der Construction derselben vermieden werden müssen, wenn den englischen Fabrikanten, welche die Lieferung derselben fast ganz in Händen haben, erfolgreiche Concurrenz gemacht werden soll.

Nach seiner Abreise aus Aegypten hat übrigens Eyth für die Einführung der Dampfcultur in dem Thale des Mississippi mit

Erfolg gewirkt und beabsichtigt dieselbe jetzt in Deutschland, vorläufig in der preußischen Provinz Sachsen einzuführen.

Deutsche Industrie-Zeitung. Hrsg. von Rob. Binder. Nr. 4—10.

Inh.: Wlad. Zettel, über Zündwaarenfabrikation in Hinsicht ihrer Sanitäts- u. Feuergefährlichkeit. — Die Revision der Dampfkessel. — Die gesetzliche Sicherstellung des Publicums bei den Lebensversicherungsanstalten. — Kurze Arbeitszeit. — Ein österr. Handelstag. — Reform des Zolltarifs in den V. Staaten. — Der Jahresbericht der Handelskammer zu Leipzig für. 1867 u. 68. — Technik, technische u. industrielle Briefe ꝛc.

Berg- u. hüttenmännische Zeitung. Red.: Br. Kerl u. Fr. Wimmer. Nr. 7—10.

Inh.: H. Breithaupt, die deutsche Knappschaft. — Schnelle Methode zur Ermittelung der Eisensteinbeschickungen. — Eisenerzröstöfen. — H. C. Hahn, naturwissenschaftl. Notizen. — Drahtseilbahnen nach Hodgson. — C. Zerrenner, mineralog. Nachrichten. — Erfolge beim Raschettofenbetrieb. — Fortschritte in der Darstellung von Schmiedeeisen u. Stahl aus Roheisen u. Werth derselben für die Alpenländer. — Literar. Notizen über die Stabeisenfabrikation.

Oesterreich. Zeitschrift für Berg- u. Hüttenwesen. Red. O. Freih. v. Hingenau. 18. Jahrg. Nr. 7—10.

Inh.: Bergwerkseisenbahnen. — Ueber das Blei- und Silberwerk von Bottino in Toskana. — Sprengmittel Dualin. — Zur Viehsalzfrage. — Verwendung der Steinkohlenschiefer zur Ziegelfabrikation. — Steinkohlenbergbau und Seeschifffahrt in Bezug ihrer relativen Gefährlichkeit. — Ein Curiosum aus der Geschichte des salzburg. Bergbaues. — J. Lürmann's Hochöfen mit geschlossener Brust u. continuirlichem Schlackenabfluß.

Sprachkunde. Literaturgeschichte.

Steitz, Dr. Aug., **die Werke und Tage des Hesiodos.** Nach ihrer Composition geprüft und erklärt. Leipzig, 1869. Teubner. (IV, 188 S. gr. 8.) 1 Thlr 10 Sgr.

Hier haben wir die weitere Ausführung eines Grundgedankens, der vom Verf. in einer früheren Abhandlung, „de operum et dierum Hesiodi compositione forma pristina et interpolationibus. Gottingae 1856" ausgesprochen wurde und bald darauf die entschiedene Zustimmung Köchly's (Akad. Vorträge p. 388) erfuhr. „Es wäre ein literargeschichtliches Wunder — heißt es im vorliegenden Buche § 13 — wie es keine Zeit und kein Volk aufzuweisen hat, wenn in einem Gedichte, in dem vielfach Zusammenhang nicht besteht und von keiner unbefangenen Hypothese nachgewiesen werden konnte, nicht etwa ein dürftiges Gerippe, wie die vermutheten Urtheogonieen, sondern ein reich componiertes überall fest zusammenhängendes Kunstwerk, dem nichts zur Sache Gehöriges fehlt, ein latentes Dasein geführt hätte, ungeahnt von dem Verf. oder den Sammlern." An dieses Wunder glaubt Steitz mit Recht nicht und macht hier den Versuch, den allgemeinen Satz auf das hesiodische Gedicht anzuwenden und das ursprüngliche „Meisterwerk" durch „bloße Abstriche" herzustellen. Das sind nun freilich durchaus hyperbolische Ausdrücke, wie jeder einsehen muß, der das Steitzische „Urgedicht" in der vorgeschlagenen Form liest. Freilich sehen die vom Verfasser gewählten Ueberschriften der einzelnen Stücke bei dem ersten Anblick recht verführerisch aus: erster Theil: 1) Einleitung, 2) Ermahnung des Perses, 3) Gleichsam die Antwort der Richter (damit wird die Thierfabel bezeichnet), 4) Ermahnung des Perses, 5) Ermahnung der Richter, 6) Lehren für Perses. Zweiter Theil: I. Allgemeine ökonomische Ueberschriften, 1) über *ἀρετὴ καὶ κακότης*, 2) Sonstige Vorschriften zum Gedeihen des Hauswesens. II. Ueber die Landwirthschaft, 1) Grundregeln, 2) die Geschäfte des Landmanns. III. Ueber die Schifffahrt. Dritter Theil, 1. Abschnitt: Wahl der Gattin, Verhältnisse zum Freunde und zu Anderen überhaupt. 2. Abschnitt: Rücksichten gegen göttliche Mächte und auf die Nachrede des Menschen. 3. Abschnitt: über die glücklichen und unglücklichen Tage. Aber eine genaue Prüfung belehrt, daß diese Ueberschriften durchaus nicht unbefangen gewählt sind; selbst aber ihre volle Berechtigung angenommen, so erweist sich damit gewiß keine „reiche Composition", sondern ein höchst ungeschickter und verworrener Schematismus: ein immerhin werthvolles Resultat, das die aufgewendete Mühe schon verlohnt, mag auch der Verf. sich einstweilen einbilden, das Gegentheil desselben gefunden zu haben. — Das Buch giebt übrigens mehr als der Titel andeutet, nämlich vielfache Beiträge zur Erklärung und Kritik einzelner Stellen, auch wo die Durchführung der Grundhypothese nicht dazu veranlaßte. Eine sonderbare Voraussetzung ist die geringe „Sprachkenntniß", ja Unkenntniß der Bedeutung einzelner Worte bei dem alten Interpolator. Mißverstanden sind die Verse 361, 362. Eigene Conjecturen des Verf.'s finden sich nur selten, darunter die sehr gefährliche v. 504 *Βουκάτιον καχά τ'* für *Ληναιῶνα κάκ'*. Auch ist Usener's Vermuthung zu v. 282 durchaus nicht „für den Sinn ebenso gut" wie das Ueberlieferte, sondern das einzig Berechtigte.

Rosny, Léon de, **de l'origine du langage.** Paris, 1869. (44 S. 8.)

Daß das große Problem vom Ursprung der Sprache, welches von Heraklit dem Dunkeln an bis auf unsre Zeit so manche hervorragenden Denker aller Nationen beschäftigt hat, noch immer nicht befriedigend gelöst ist (und wann wird dies überhaupt der Fall sein?), beweisen die sich immer mehr häufenden Versuche erneuter Lösung. Jeder möchte vom Standpunkt seiner sprachlichen Studien aus der Sache in anderer Weise beikommen und selbst der grasse Materialismus hat nicht verfehlt, sich dieser Frage zu bemächtigen. Der Verf. obengenannter Schrift, der sich hauptsächlich mit dem Chinesischen, Japanesischen und andern ähnlich gebauten Sprachen beschäftigt hat, will zunächst im Anschluß an Grimm und Renan auch seinerseits einen Beitrag zur Aufhellung des Dunkels liefern. Hinsichtlich des Ursprungs der Sprache selbst strebt er nach einer gewissen, etwas unpräcisen Vermittlung, bei der sogar der Glaube an ein göttliches Dazwischentreten wieder herbeigezogen wird. Doch liegt nicht darin die Eigenthümlichkeit der Schrift, sondern vielmehr in des Verf.'s Ausführungen über den allgemeinen Charakter der Ursprache, welche er annimmt. Mit Recht vertheidigt Rosny die Ansetzung einer Stufe des Monosyllabismus gegen Renan's Einwände und fordert für jene primitive Sprachperiode einen Zustand der Einfachheit, wie sie von heutigen Sprachen z. B. noch das Chinesische aufweist. Dabei hebt er als besonderes Mittel zur Unterscheidung des Gedankenausdrucks eine Art musikalischer Modulation hervor, wie sie noch jetzt in gewissen asiatischen Sprachen eine große Rolle spielt, die europäischen Sprachen haben freilich Nichts mehr davon, doch vergleicht Rosny z. B. die nach dem Ton verschiedenen Bedeutungen der Interjection „ah." Der Ursprung der Sprache und der Ursprung der Musik fallen hiernach zusammen, später aber fixierte sich ein bestimmter Ton auf ein bestimmtes Wort so sehr, daß eine freie Verbindung von Tönen zur Harmonie, wie in der Musik, in der Sprache nicht möglich wurde. Die Auffassung des Verf.'s ist nicht ohne Geist durchgeführt und es mag immerhin als ein beachtenswerther Gedanke bezeichnet werden, daß eine besondere Art von Betonung dazu beitrug, die Ausdrucksfähigkeit kleiner, in ihrer Bedeutung unbestimmter Lautcomplexe in jener Urperiode der Sprachbildung zu erhöhen; ob dies gerade in der Weise, wie hier vermuthet wird, geschah, ist eine andere Frage. C.

Kraushaar, L., **de radicum quarundam Indogermanicarum variatione,** quae dicitur. Dissertatio inauguralis. Marburg, 1869. (71 S. 8.)

Mit dieser Dissertation debütiert ein Schüler von G. Curtius und zeigt darin, daß er mit Methode grammatische Untersuchungen zu führen und mit Sachkenntniß sein Material zu bearbeiten versteht. In den wesentlichsten Punkten seiner Beweisführung wird man ihm beistimmen können und mit ihm die Ansicht bestreiten dürfen, daß auch bei vocalisch anlautenden Wurzeln wie ak, ap die umgekehrte Reihenfolge der Laute ka, pa wurzelhaft sei. Das Hauptmittel, dessen sich der Verf. für seine Deductionen bedient, ist die Annahme vocalischer Aphärese, die sich allerdings an sicheren Beispielen nachweisen läßt und für andere wahrscheinlich wird. Doch übertreibt Kraushaar die Anwen-

dung dieses Mittels und gelangt dadurch zuweilen zu Combinationen, die theils für verfehlt, theils für mindestens kühn gelten müssen. Man wird daher manche seiner etymologischen Zusammenstellungen mit Vorsicht aufzunehmen haben. C.

Zeitschrift für ägypt. Sprache u. Alterthumskunde hrsg. von R. Lepsius. Januar-Februar.

Inh.: Joh. Dümichen, Bauurkunde der Tempelanlagen von Edfu. — P. Pierret, traduction du Chapitre 1er du Livre des Morts, d'après les papyrus du Louvre. — S. Birch, Varia. — Fr. Lenormant, sur une prétendue mention de l'Egypte dans un texte assyrien. — Notiz von G. Ebers. — Erschienene Schriften.

Blätter für das bayer. Gymnasialschulwesen, redig. von W. Bauer u. G. Friedlein. 6. Bd. 5. Heft.

Inh.: Zehetmayr, Feles. — Röder, über deutsche und lateinische Präpositionen. — H. Stadelmann, Epigrammata nostratium poetarum. — Scholl, das Präfixum vē. — Wirth, zur Erklärung des Acc. c. Inf. — Backmund, zu Cicero ad Att. I, 2. — Recensionen, Literarische Notizen 2c.

Jahrbuch für romanische u. englische Literatur. Hrsg. von Ludw. Lemcke. 11. Bd. 1. Heft.

Inh.: K. Bartsch, Beiträge zu den romanischen Literaturen: I. Zur provenzalischen Literatur; II. zur catalanischen Literatur. — A. Rochat, étude sur le vers décasyllabe dans la poésie française au moyen âge. — J. Brackelmann, verlorene Handschriften. — C. Schröder, Weihnachtslieder aus Bearn. — Beilage: Narducci c. Mussafia.

Alterthumskunde.

Neubauer, Dr. Rich., **commentationes epigraphicae.** Adjectae sunt tabulae quatuor. Berlin, 1869. Calvary u. Co. (3 Bll., 173 S. gr. 8.) 2 Thlr. 20 Sgr.

Der Verfasser dieser von Scharfsinn und großer Belesenheit in den athenischen Inschriften zeugenden Commentationes behandelt darin in zahlreichen einzelnen Abschnitten von sehr verschiedenem Umfange eine beträchtliche Zahl athenischer Inschriften, die fast sämmtlich auf die Verhältnisse der Epheben in der römischen Kaiserzeit Bezug haben, und liefert durch Ergänzung (in welcher Beziehung besonders die glücklichen Entdeckungen in dem ersten und zweiten Abschnitte, daß die Inschriften C. I. gr. n. 281 und Philistor II, S. 184 ff., sowie C. I. gr. n. 275 und *Ἐφημερὶς ἀρχαιολ. περ. Β'*, n. 199, S. 191 ff. je zu einem Ganzen zu verbinden sind, Erwähnung verdienen) und eindringende Erläuterung derselben nicht unwichtige Nachträge und Berichtigungen zu W. Dittenberger's Abhandlung „De ephebis Atticis" (vergl. Jahrg. 1864, Nr. 22, S. 522 f. d. Bl.). Was die Methode des Verf.'s anlangt, so führt derselbe bisweilen etwas zu leichte Gebäude auf dem unsicheren Fundamente von Hypothesen auf. So sucht er S. 12 ff. die Zeit, in welcher der in den Ephebeninschriften so häufig erwähnte Abaskantos Sohn des Eumolpos aus dem Demos Kephisia das Amt des Pädotribes verwaltete, zu bestimmen nach der Voraussetzung, daß damals (unter den Antoninen) der Kallippische Kalender in Athen Gültigkeit gehabt habe, einer Hypothese, die, wie er selbst sagt, „testimoniis adhuc uti non est confirmata sic non refutata" (?), und stellt dabei folgenden Satz auf: „Multa scilicet in quauis scientia valent atque adeo in usum vertuntur, quae cum nihil nisi verisimilia et probabilia videantur certis ex causis, tam diu auctoritate et fide florent, quam errata ea esse demonstratum sit firmis argumentis" — ein Satz, gegen dessen Gültigkeit wenigstens auf dem Gebiete philologisch-historischer Forschung wir entschieden protestieren, da die Verwendung solcher „provisorischer Wahrheiten" als Bausteine für die Solidität eines wissenschaftlichen Gebäudes in hohem Grade gefährlich ist. Noch bedenklicher ist das Verfahren des Verf.'s bei der Behandlung eines in der *Ἐφημερὶς ἀρχαιολ.* unter Nr. 3793 publicierten Fragmentes eines Namenverzeichnisses, das er gewiß mit Recht als ein Verzeichniß atheniſcher Archonten betrachtet (S. 133 ff.): um die Jahre, welchen die darin aufgeführten Archonten angehören, zu bestimmen, erlaubt er sich die willkürlichsten Aenderungen der Ueberlieferung (z. B. *Δεινόφιλος* statt *Θεόφιλος*, *Ἀντίπατρος* statt *Ἀντίοχος*, *Κόνων* statt *Ζήνων*), Aenderungen, die, wie er selbst in den Nachträgen (S. 172 f.) anerkennt, um so unsicherer sind, als außer der in der *Ἐφημερὶς* publicierten Copie von Pittakis noch eine zweite, offenbar sorgfältigere Publication dieses Fragments (in den *Ἐπιγραφαὶ ἀνέκδοτοι*, Athen 1860, *φυλλάδιον α'* n. 11) vorliegt, durch welche an allen diesen Stellen die Lesung von Pittakis bestätigt wird. Daher müssen auch die beiden sonst namentlich wegen ihrer Vollständigkeit sehr dankenswerthen Abschnitte XX (Paedotribarum series) und XXI (Index archontum eponymorum qui imperatorum aetate eo munere apud Athenienses functi sunt) in Bezug auf die darin gegebenen chronologischen Ansätze mit Vorsicht benutzt werden. Von den sonstigen Untersuchungen machen wir besonders auf die über die in den Ephebenverzeichnissen aufgeführten Gymnasiarchen aufmerksam (p. 33 ss.); der Verf. weist nach, daß dieselben nicht, wie man gewöhnlich annimmt, durch Cheirotonie erwählte Beamte, sondern Epheben sind, welche die Gymnasiarchie als eine freiwillige Leistung (Leiturgie) für einen beliebigen Zeitraum übernahmen. Interessant für die ganze Stellung des Ephebencorps, wenn man so sagen darf, das gewissermaßen einen Staat im Staate bildete, ist der vom Verf. p. 54 ss. geführte Nachweis, daß die Titel *ἄρχων*, *στρατηγός*, *βασιλεύς*, *πολέμαρχος* u. a. in vielen Ephebeninschriften nicht die gewöhnlich mit diesen Titeln benannten Staatsbeamten, sondern Epheben bezeichnen, welche von ihren Corpsbrüdern in Nachahmung der staatlichen Einrichtungen zu solchen Würden innerhalb der Corporation erhoben wurden, mit welchen wahrscheinlich gewisse Verpflichtungen zu Spenden oder sonstigen Leistungen für die übrigen Mitglieder der Corporation verbunden waren. — Die vom Verfasser S. 32 hervorgehobene Schwierigkeit, daß ein Ephebe *συγκλητικός* genannt wird, ist wohl dadurch zu lösen, daß man *συγκλητικός* als Bezeichnung des Sohnes eines Senators oder überhaupt des Angehörigen einer senatorischen Familie auffaßt. Zu den S. 108 zusammengestellten Zeugnissen für die Existenz eines *τέμενος τοῦ Δήμου καὶ τῶν Χαρίτων* in Athen ist hinzuzufügen das attische Ehrendecret für Hyrkanos Sohn des Alexandros bei Ioseph. ant. Iud. XIV, 8, 5. Die p. 112 geäußerte Vermuthung, daß in der Inschrift C. I. gr. n. 246 Col. III die Namen *ΚΑΛΛΙΝΙΚΟΣ* und *ΙΗΣΜΟΣ* (wohl *Ὀνήσιμος*) eine Interpolation Fourmont's seien, scheint uns durchaus unbegründet; wir glauben vielmehr, daß dieselben auf dem Steine selbst in späterer Zeit von einer müßigen Hand eingekritzelt sind. S. 131 n. 1 findet sich ein in den Addenda et Corrigenda nicht verbessertes falsches oder vielmehr wohl lückenhaftes Citat: „cf. Bursian, Geschichte der griech. Künstler I, 97" statt: cf. Bursian Rhein. Museum N. F. X, 478; Brunn Gesch. d. griech. Künstler I, 97. Bu.

Matz, Frid., **de Philostratorum in describendis imaginibus fide.** Bonn, 1867. Marcus. (2 Bll., 139 S. 8.) 25 Sgr.

„Besser spät als gar nicht", das wollen wir als Motto unserer leider sehr verspäteten Anzeige dieser Schrift vorsetzen, durch welche die namentlich zwischen Friederichs und Brunn nicht nur mit Lebhaftigkeit sondern sogar mit einer gewissen Animosität erörterte Frage nach dem kunstgeschichtlichen Werthe der Gemäldebeschreibungen der beiden Philostrate einer nochmaligen ruhigen Prüfung unterzogen und dadurch ihrer Lösung um einen Schritt näher gebracht wird. Nach einer Uebersicht über die bisherige Behandlung der Frage charakterisiert der Verf. zunächst die Beschreibungen von Kunstwerken, welche wir sonst bei den sogenannten späteren Sophisten, Romanschriftstellern und anderen byzantinischen Schriftstellern finden, und das Verhältniß der Gemäldebeschreibungen beider Philostrate und der Statuenbeschreibungen

des Kallistratos zu denselben, sodann stellt er zusammen, was sich aus den übrigen Schriften des älteren Philostratos zur Beurtheilung der Kunstkenntniß desselben entnehmen läßt. Von S. 45 an unterzieht er die Gemäldebeschreibungen selbst einer eingehenderen Prüfung zunächst mit Rücksicht auf die Frage, ob alle die Züge, welche der Leser bei vorurtheilsfreier Interpretation der Worte der Beschreiber als wirklich auf den beschriebenen Gemälden dargestellt anzunehmen hat, auch wirklich von Malern so dargestellt werden konnten, wobei namentlich die Gemälde, welche nach der Beschreibung der Philostrate mehrere Scenen derselben Handlung nebeneinander enthalten haben müssen, besprochen werden. Der Verf. leugnet nicht geradezu die Möglichkeit einer solchen Darstellungsweise (die Worte S. 53 „licet inter picturas Herculanenses Pompeianasque nullum iam indubium talis partitionis exemplum provenerit" würde er nicht geschrieben haben, wenn ihm bei Abfassung seiner Schrift bereits das im Atlas zu W. Helbig's Wandgemälden der vom Vesuv verschütteten Städte Campaniens Taf. VIII publicierte Pompejanische Gemälde mit zwei Scenen der Actäonssage bekannt gewesen wäre), hält es aber doch für wahrscheinlich, daß die Beschreiber das, was sie uns mit glänzenden Worten schildern, „non loci sed temporis perpetuitate coniuncta" sich gedacht haben (S. 55), d. h. also, daß sie, um ihrer Beschreibung größere Lebhaftigkeit zu geben, die weitere Entwicklung der wirklich dargestellten Begebenheit nicht bloß erzählt, sondern in rhetorischer Ausschmückung als wirklich auf dem Gemälde sichtbar geschildert haben. Weiterhin werden zahlreiche analoge Beispiele von rhetorischer Ausschmückung in der Schilderung des Gräßlichen, des Wunderbaren, der körperlichen Erscheinung der dargestellten Gegenstände u. dergl. m. aufgeführt, zum größten Theil mit Recht, in einigen Fällen mit Unrecht: so wenn S. 76 f. der Verf. die persönliche Darstellung der Σκοπιαί und Λειμῶνες in dem Gemälde des Todes des Hippolytos (Philostr. sen. II, 4) als ungehörig bezeichnet, oder wenn er S. 84 es für undenkbar erklärt, daß ein Maler den Paris, so wie er im Heroikos des ältern Philostratos (p. 317, 5 ed. Kayser) geschildert wird, mit einer emporgezogenen Augenbraue, dargestellt habe, während doch eine solche Darstellungsweise mit der Bildung einer Maske der komischen Bühne (vgl. Quintil. XI, 3, 74) völlig übereinstimmt. Trotz dieser und ähnlicher Bedenken kann Ref. indeß dem S. 94 ausgesprochenen allgemeinen Resultate dieser Untersuchung „Philostratos pro rhetorico et didactico imaginum fine saepius spectata parum curantes sicubi placuit aut prorsus nova sophistice affinxisse aut saltem auxisse res et exornasse" durchaus zustimmen. Weniger ist dies der Fall bei dem folgenden Abschnitte der Schrift, worin der Verf. auf Grund der Vergleichung einer Anzahl Philostratischer Gemäldebeschreibungen mit noch erhaltenen Schilderungen in antiken Dichtwerken die Ansicht ausspricht, daß eine Anzahl jener Beschreibungen gar nicht von wirklichen Kunstwerken ausgegangen, sondern reine Fictionen der Sophisten nach diesen Schilderungen der Dichter seien, oder, um wieder die eigenen Worte des Verf.'s (S. 103) zu gebrauchen „ne sophistae, quibus ornatum tantum extraneum curae fuisse iam manifestum est, interdum ipsas res a poetis mutuati corpus plane fictum et imaginarium splendida tamquam veste circumdederint." Wir erkennen gern an, daß der Verf. die zum Theil sehr ausgiebige Benutzung gewisser Dichter, insbesondere des Homer, Pindar, Euripides und Sophokles, hie und da auch des Alkaios, Theokrit und Apollonios Rhodios (zu denen von Prosaikern noch Xenophon kommt) durch die Philostrate in weit umfassenderer und gründlicherer Weise, als dies von Friederichs geschehen war, erwiesen hat; wir wollen ferner zugeben, daß diese und andere Schilderungen von den Philostraten nicht im Angesicht der geschilderten Bilder, sondern aus der Erinnerung an zu verschiedenen Zeiten und an verschiedenen Orten gesehene Kunstwerke (vielleicht nicht bloß Gemälde, sondern auch Reliefs) niedergeschrieben sein mögen, aber wir sind auch durch Matz's Ausführungen nicht davon überzeugt worden, daß irgend eine der Philostratischen Schilderungen ganz ohne Veranlassung eines wirklich vorhandenen Bildwerkes rein aus einer Dichterstelle, aus welcher der Beschreiber die Farben und einzelne Züge zur Ausschmückung seiner Beschreibung entlehnt hat, fingiert sei. Demnach müssen wir auch das Schlußurtheil des Verf.'s, durch welches den Philostratischen Εἰκόνες alle Brauchbarkeit für die Erkenntniß der antiken Malerei abgesprochen wird (S. 137: „Sane fieri potuit ut hinc inde nonnulla vel ex nobilium operum aut archetypis aut apographis expresserint, non magis hoc nego quam Passowius; id tantum non intellego quodnam in hisce declamationibus fundamentum sit unde profecti certi quippiam assequi possimus ad artis historiam promovendam. immo cavebimus ne illam damno potius quam lucro inde ditantes quae non habemus habere nobis videamur"), als ein zu strenges bezeichnen und glauben, daß wir allerdings berechtigt sind, die Εἰκόνες als eine freilich cum grano salis zu benutzende Quelle für unsere Kenntniß der von den antiken Malern behandelten Gegenstände und der Art ihrer Behandlung zu betrachten. Bu.

Mittheilungen der antiquarischen Gesellschaft in Zürich. Band 16. Abth. I. Heft 4, und Abth. II. Heft 4.

I. 4: C. Bursian, Aventicum Helvetiorum. 4. Heft. (S. 43—52 u. Taf. 14—22. 4.)

II. 4: M. Pfau u. G. Kinkel, Beschreibung der Burg Kyburg. (21 S. u. 5 Taf. 4.)

Archäolog. Zeitung. N. F. 2. Bd. 4. Heft. 27. Jahrg.

Inh.: J. Friedländer, neue Erwerbungen des K. Münzcabinets. — R. Kekulé, Herakles und Hebe auf griech. Reliefs. — O. Benndorf, Bildnisse von Harmodios und Aristogeiton. — R. Schöne, ein Geräth der Palästra. — E. Hübner, zum Apoll von Belvedere. — E. Curtius, Goldplättchen aus Kamiros. — Miscellen u. Berichte. — Beigegeben ist: Inhaltsverzeichniß zu den Jahrgängen 1862 bis 1867 von G. Hirschfeld.

Tonkunst.

Hanslick, Eduard, Geschichte des Concertwesens in Wien. Wien, 1869. Braumüller. (XV, 438 S. gr. 8.) 3 Thlr. 10 Sgr.

Eine interessante Arbeit, die ihrer Gründlichkeit wegen sicher einen bleibenden Werth besitzt. Sie giebt viel mehr als der Titel besagt, indem die Studien, welche in ihr niedergelegt sind, weit mehr umfassen, als bloß eine Schilderung des Concertwesens in Wien; wie denn ein Capitel die Musikvereine in Deutschland überhaupt, und ein anderes die fürstlichen Privatkapellen und den musicirenden Adel bespricht und zwar zu einer Zeit, die als Vorbereitungsperiode für unsere große goldene Epoche von großem Interesse ist. Der Verf. nennt diese Zeit humoristisch die patriarchalische und begrenzt sie mit 1750—1800 Haydn bis Mozart. Wien besitzt seit 1771, dem Gründungsjahre der Wiener Tonkünstler-Societät, erst ein öffentliches Concertwesen, da die Mitglieder dieser Gesellschaft Fachmusiker, keine Dilettanten mehr waren. Die Vorsteher dieser Societät hießen Musikgrafen, ein Graf Spork war der erste (1772) und Graf Podstatsky-Liechtenstein (1847) der letzte. Jetzt nennt sich die Gesellschaft „Haydn", der in dieses Institut, welches den Wittwen und Waisen der Musiker die Zukunft in etwas wenigstens sicherte, später ehrenvoll aufgenommen wurde, während Mozart sich vergeblich um diese Gunst bewarb. Das Concert spirituel 1725 ist die erste stabile Concertunternehmung überhaupt, nach ihr kommt aber doch wohl diese Wiener Societät.

Die Gründung der berühmten Leipziger Gewandhausconcerte steht der Gründung jener Wiener Musikgesellschaft um zehn Jahre nach, da sie aus 1781 datiert. Neben diesem Institut waren aber eine Zahl fürstlicher Privatkapellen entstanden, die eine Zierde damaliger Zeit waren. Sie haben ihre Blüthezeit um die

Mitte des vorigen Jahrhunderts und verstummen gegen Ende desselben. Die Adligen mußten bald die Liebe zur Musik mit bürgerlichen Kunstfreunden theilen. Zehn Städte, meist in Deutschland, werden aufgeführt mit Angabe ihrer Versuche, stehende Concerte zu gründen, in der letzten Hälfte des vorigen Jahrhunderts. Zu Anfang des jetzigen blühte in Wien der Dilettantismus im guten Sinne, in jeder gebildeten oder auf Bildung Anspruch machenden Familie gab es ein Fortepiano. Der Verf. kommt auf die reisenden Virtuosen zu sprechen, die in dieser Zeit, sowie zu Ende vorigen Jahrhunderts, zuerst große und kleine Höfe aufsuchten, selten wie jetzt Concertsäle.

Gab es Concerte, so dirigirte der erste Geiger; der Dirigent und der Taktstock datieren erst aus dem zweiten Decennium unseres Jahrhunderts. Leider können wir nicht fortfahren, über den interessanten Inhalt der 24 Capitel der 4 Bücher und ihrer Beilagen hier eingehend zu berichten, möge die Angabe der Bücherbezeichnungen als Andeutung genügen. Wir bemerkten schon, daß die erste Zeit von 1750—1800 als patriarchalische Zeit bezeichnet worden ist; man könnte sie auch die Haydn-Mozartische Zeit nennen. Das zweite Buch, die Association der Dilettanten 1800—1830, erscheint wegen Beethoven und Schubert besonders interessant. Das dritte Buch ist Virtuosenzeit betitelt 1830—1848 und hebt namentlich Liszt und Thalberg hervor. Das vierte Buch endlich führt bis in unsere Tage 1848—1868, die Association der Künstler, und es nennt der Verf. diese Zeit eine musikalische Renaissance, indem allerdings nicht zu leugnen ist, daß Concertinstitute, Gesangvereine, Akademien und Quartett-Productionen einen neuen Aufschwung genommen haben. Wir müssen Jedem, der sich für diese Seite unseres Culturlebens interessiert, diese reichhaltige und dabei höchst zuverlässige Arbeit empfehlen.

Schucht, Dr. J., Meyerbeer's Leben und Bildungsgang, seine Stellung als Operncomponist im Vergleich zu den Tondichtern der Neuzeit. Nebst noch ungedruckten Briefen Meyerbeer's. Leipzig, 1869. Matthes. (XIV, 404 S. 12.) 1 Thlr. 20 Sgr.

Der Verf. dieser Biographie hat vor andern den Vortheil näherer persönlicher Bekanntschaft mit dem verstorbenen Meister gehabt und diesen günstigen Umstand auch für seine Arbeit nach Kräften benutzt und verwerthet. Meyerbeer scheint selbst gewünscht zu haben, sich durch die Feder seines, doch wohl um Vieles jüngeren, Freundes besprochen zu sehen, was jedenfalls ein ehrendes Zeugniß für die Tüchtigkeit des Verf.'s genannt werden muß. Wir wissen nicht, ob Meyerbeer andern musikalischen Freunden so bereitwillig namentlich seine früheren Arbeiten, auch die, die er noch unter der Leitung seiner eigenen Lehrer geschrieben, zur Durchsicht und Benutzung für den biographischen Zweck überlassen hat; sicher ist diese Vergünstigung dem Verf. zu Theil geworden und so erfahren wir denn, wohl hier zuerst, daß Meyerbeer's erstes sorgsam gehütetes Werk ein großes Oratorium „Gott und die Natur" gewesen ist, welches der Verf., der namentlich nach der Stilentwickelung Meyerbeer's bei ihm drei Perioden annimmt, noch vor die erste verlegt. Er datiert diese Arbeit aus dem Jahre 1811 und hat das sehr umfängliche Werk in fünf Wochen von dem jungen Componisten geschrieben werden können, was von keiner geringen Gewandtheit und von einem großen Fleiße zugleich zeugt. Aus der ersten Periode, die vorwiegend deutschen Stil zeigt, und die bis 1816, bis zu seinem Auszug nach Paris geht, das er bald mit Italien vertauschte, werden uns die auch verschollenen, ohne Erfolg in Deutschland aufgeführten drei Opern, Jephta, Wirth und Gast, die zwei Kalifen, seine geistlichen Lieder und andere geistliche Compositionen genannt. Meyerbeer's Kunst bewegt sich hier vollkommen noch in den hergebrachten Formen. Echt italienisch und auch in Italien geschriebene Opern, deren Namen kaum noch bekannt sind, fallen der zweiten Periode zu, in welcher Meyerbeer sich der italienischen Melodik hingab. Die Erfolge waren befriedigender, wenn auch durchaus noch nicht durchschlagend, doch bezeugen diese Arbeiten einen bedeutenden Fortschritt des Künstlers in der Erfindung weicher und schöner Melodien. Die letzte dieser italienischen Opern, il crociato, ist 1824 geschrieben. Dann pausierte Meyerbeer, für sich studierend, und mit Robert dem Teufel, geschrieben von 1829 bis 1831, beginnt nun seine dritte Stilperiode, in der er so berühmt wurde. Es ist nicht nöthig, die übrigen vier oder fünf Allen bekannten Opern zu nennen. Nur so viel, daß der Verf. sie mit Sachkenntniß und unparteiisch, wie es einem aufrichtigen Biographen ziemt, ausführlich bespricht.

Vermischtes.

Jüdische Zeitschrift für Wissenschaft u. Leben. Hrsg. von Abrah Geiger. 8. Jahrg. 1. Heft.

Inh.: Die Versammlung zu Leipzig und die zu Philadelphia. — Wechsler, die Aufgabe der Synode. — Menachem, der Messias, der Paraklet, der heilige Geist. — Grünebaum, die Fremden (Gerim) nach rabbinischen Gesetzen. — A. Stern, die Juden im großen Deutschen Bauernkriege. — Rosenberg und Kohler, das Targum zur Chronik.

Monatsschrift f. Geschichte u. Wissenschaft des Judenthums. Hrsg. von Z. Frankel, fortges. von H. Grätz. 19. Jahrg. März.

Inh.: Beleuchtung einiger Stellen im Exodus 3, 1—15, 22. — Das Gottvertrauen der Anawim in den Stürmen unserer Zeit. — Eine Notiz zur Geschichte der Juden im byzantinischen Reiche. — Analekten zur Geschichte der Juden in Hildesheim. — Einiges zur Erklärung der Mischna Megilla 4, 9. — Tract. Megilla, Absch. III, Mischna 9. — Das Wort מירום in der talmudischen Literatur. — Recensionen.

Revue critique. Nr. 9.

Inh.: Corpus inscriptionum latinarum. Vol. II. Inscriptiones Hispaniae latinae ed. Ae. Hübner. — Aus F. H. Jacobi's Nachlaß, hrsg. von R. Zoppritz. Tableaux de la révolution française, p. p. A. Schmidt. T. II.

Nuova Antologia di scienze, lettere ed arti. 5. Anno. Vol. 13, Fasc. III. März.

Inh.: Fr. De Sanctis, un dramma claustrale. — G. Guerzoni, l'istruzione obbligatoria in Italia. — P. Selvatico, la pittura ad olio ed a tempera, presso gli antichi e i moderni. — Fr. Dall'Ongaro, il conte di San Donnino. (fine.) — B Odescalchi, il Museo d'arte ed industria in Vienna. — C. Bianchi, sulle condizioni della cosa pubblica in Italia dopo il 1866, a proposito della lettera di Stefano Iacini. — L. Alberti, sposa di fresca data, nun vuol esser trascurata. Proverbio. — F. Sclopis, notizie letterarie. (Sylvie, Fragments du journal d'un voyageur.) — R. Lambruschini, Pietro Cuppari. — Rassegna politica. — Bollettino bibliografico.

Die Grenzboten. Red.: G. Freytag u. J. Eckardt. Nr. 12.

Inh.: A. Springer, der Verfassungsstreit in Oestreich. — Der Unterstützungswohnsitz. — Aus Deutsch-Oestreich. — Zur neuesten Literatur über Polen. — J. Meyer's Künstlerlexikon. — Reisebilder aus Galizien. 5. Czernowitz und die Bukowina.

Wissenschaftl. Beilage der Leipz. Zeitung. Nr. 22 u. 23.

Inh.: Reisebriefe. — Aus dem Leben des Feldmarschalls Laudon. Eine Quellenstudie zur Geschichte des 7jähr. Krieges. — O. Paul, musikalische Zustände in Leipzig: Die Oper. — W. Buchholz, Neues Theater.

Beilage des K. Preuß. Staats-Anzeigers. Nr. 10.

Inh.: Die Wissenschaft des preuß. Civilrechts. 1. — Das Berliner Rathhaus. 1. — Der Handelsverkehr zwischen den Deutschen und Slaven im frühesten Mittelalter, mit Rücksicht auf die Entstehung Berlins. — Die Münzfrage vor dem französ. Senat. — Uebersicht der im J. 1869 erschienenen, Preußen betreff. Land- und Seekarten. — Statistik des Fürstenth. Reuß j. L. — Das französische Theater in Berlin.

Illustrirte Zeitung. Nr. 1394.

Inh.: Das Autorenrecht vor dem Reichstage. — Emil Wolff's „Judith". — Bari in Apulien. — Der Festzug des Leipziger Carnevals. — München. — In der Bildergalerie. Gemälde von B. Vautier. — Henrik Ibsen. — Der chinesische Schwarzhirsch im Zoolog. Garten zu London.

Siebenbürgisch-deutsches Wochenblatt. Nr. 9 u. 10.

Inh.: Europ. Zustände. 3. — Aus der Landeskirchenversammlung. 2. 3. — Siebenbürgische Stiftungen u. Funde unter der Verwaltung des Ministeriums des Innern. — Die kathol. Autonomie im Abgeordnetenhause. — Correspondenzen aus Pest u. Kronstadt. — Aschermittwochcorrespondenz. — Eingabe der Stadtcommunität Bistritz betr. den Wiederaufbau des röm.-kathol. Schulhauses. — Die Commandirenden 2c. (Forts.) — Pomologisches. 2. 3. — Die Arbeitseinstellungen oder Strikes. — Verschiedenes.

Zeitschrift für bild. Kunst. Hrsg. von C. v. Lützow. 5. Bd. 6. Heft.

Inh.: Heinrich Bürkel. Von C. A. R. — W. Bode, zur Rembrandt Literatur. — Fr. Reber, die internat. Kunstausstellung in München. 4. Plastik. (Schl.) — Die Galerie Brentano-Birckenstock. — Kunstliteratur. — Noch einmal die Restauration der Berliner Amazone. — Kunstchronik Nr. 11.

Serapeum. Hrsg. von Rob. Naumann. Nr. 2.

Inh.: Die Universitäts-Bibliothek zu Lüttich. (Geschichtl.-statistisch.) (Schluß.) — E. Weller, historische Lieder und Gedichte. Anhang. — Anzeigen.

Intelligenzblatt Nr. 2. Autobiographie von Dr. phil. Ludwig Friedrich Hesse. (Schluß.)

Buch der Welt. 8. Heft.

Inh.: Fr. Friedrich, das Ende der Natchez. (Forts.) — Finstermünz. — J. Beneden, aus dem Leben Savonarola's. (Forts.) — L. Habicht, offene Augen. (Forts.) — C. Reclam, der Group der Kinder. (Schl.) — Fr. Gerstäcker, Verhängnisse. (Forts.) — K. Kuß, nächtliche Räuber. — G. Rasch, die Entführung aus dem Kloster der Dominikanerinnen. (Forts.) — Der Rheinstein. — L. DuBois, Kathleen. (Forts.) — Aus allen Welttheilen.

Unsere Zeit. Hrsg. von Rud. Gottschall. N. F. 6. Jahrg. 6. Heft.

Inh.: H. Bartling, Sainte-Beuve und seine Schriften. — Das Königr. Kambodia und die Franzosen. 2. Art. Die Expedition auf dem Mekhongstrome. — N. v. Gerbel, der Moskowitismus. Zur Charakteristik der jetzigen russischen Zustände. — Nekrologe.

Magazin für die Literatur des Auslandes. Nr. 12.

Inh.: Chesney: Die preuß. Waffen im Feldzuge des J. 1815. — Der 3. Band der Biographie Gneisenau's, von Pertz. — Ueber Armenpflege und Heimathsrecht, von H. B. Oppenheim. — Der allgem. Deutsche Alpenverein. — Das alte u. neue Reval. — Die Volksliteratur in England. — Die Straßennamen Londons. — Luigi Desanctis. — H. Ethé: Morgenländ. Studien. — Eine creolische Grammatik.

Europa. Nr. 12.

Inh.: Ueber die Londoner Pantomimen. — Das Nachspiel in Paraguay. — Die Waldfinnen und Bettellappen in Norwegen. — Die Tollheiten der Mode. — Aus der Hansa. Culturgeschichtl. Skizze. — Nizza als Modebad.

Gartenlaube. Nr. 12.

Inh.: W. v. Hillern, aus eigener Kraft. (Forts.) — Ein Lehrbrief des Altonaer Zimmergewerkes. — R. Gottschall, Literaturbriefe. 3. — F. Arndt, die Damen auf dem Congreß zu Erfurt. — K. Stieler, in einem bair. Stellwagen. — Bock, Schulkindkrankheiten oder Schulkrankheiten? 3.

Daheim. Nr. 25.

Inh.: G. Hiltl, eine Cabinetsintrigue. (Forts.) — R. Koenig, zur Charakteristik der Frauenfrage. 2. — M. Jordan, ein Kapitel über das heut. Kunstgewerbe. — A. Wellmer, Studentenmütterchen. (Schluß.)

Berliner Revue. 60. Bd. 9. Heft.

Inh.: Die Maschine und ihre Opfer. — Zum 3. Congreß Nordd. Landwirthe. 2. — Für Baum und Wald. 1. — Congreß deutscher Pferdezüchter. 1. — Socials Recht und Privatrecht. 7.

Das Ausland. Nr. 10.

Inh.: Ueber Instincte der Insecten. — N. v. Gerbel, das Leben in den Salons von St. Petersburg. — Die Anfänge der menschl. Gesittung. 2. — H. v. Schlagintweit-Sakünlünski, die Architektur der Mohammedaner in Indien nach monumentalen Gebäuden des 16. u. des 17. Jahrh. — F. v. Hellwald, Einiges über holländ. Volkssitten. (Schl.) — Die neuesten Entdeckungen über die Beschaffenheit und das Leben in der Tiefe des Oceans.

Die Natur. Hrsg. von O. Ule u. K. Müller. Nr. 12.

Inh.: K. Müller, Gustav Wallis. Eine biograph.-naturgeschichtl. Skizze. 6. Rückkehr vom Pindaré. — O. Ule, Geschichte des spitzberg. Walfisch- u. Robbenfanges. 2. — P. Kummer, das kleinste Waldgeflügel. 1.

Vorlesungen im Sommersemester 1870.

15. Gießen. Anfang: 25. April.

I. Theologische Facultät.

Pff. ord. Hesse: die kleineren pauliniſchen Briefe; evang. Dogmatik; im Sem. N. T. Exegeſe. — Köllner: Kirchengeſch. 2. Hälfte; im Sem. kirchengeſch. Uebgn. — Nitzſch: bibl. Theol. des N. T.; Dogmengeſch.; im Sem. ſyſtem. Uebgn. — Schrader: Geſch. des Volkes Iſrael im Zuſammenhang mit der Geſammtgeſch. des alten Orients; Pſalmen; im Sem. A. T. Exegeſe. — **Prdoc.** Weiffenbach: neuteſtam. Grammatik; Paſſionsgeſch. von Jeſu Verhör bis zu ſ. Begräbniß; Repet. u. Examinatorien.

II. Juriſtiſche Facultät.

Pff. ord. Birnbaum: gem. deutſcher Strafproceß, mit Rückſ. auf das jetzige deutſche Strafverfahren im Allgem. u. insbeſ. die im Großhzth. Heſſen geltenden Strafproceßordnungen. — Bülow: röm. Erbrecht; exeg. Uebungen im röm. Rechte; gem. deutſches Civilproceßrecht 2. Th. — Regelsberger: Geſchichte u. Inſtitutionen d. röm. Rechts; gem. Pfandrecht mit Rückſicht auf die neuere Hypothekengeſetzgebung (Forts.); Pandektenpraktikum. — Waſſerſchleben: deutſches Privat- nebſt Handels-, Wechſel- u. Seerecht; gem. deutſches Kirchenrecht beider Confeſſionen. — **Prdocc.** Braun: deutſche Rechtsgeſchichte; Handelsrecht; Lehnrecht. — Zimmermann: juriſt. Encyclopädie; Geſch. des röm. Civilproceſſes; Repet. u. Examinatorien.

III. Mediciniſche Facultät.

Pff. ord. Buchheim: Pharmakologie 2. Th.; Pharmakognoſie; Receptirkunſt. — Eckhard: Entwickelungsgeſch. d. Menſchen; Experimentalphyſiologie; Curſe üb. Mikroſkopie u. Experimentalphyſiologie. — Pflug: ſpec. Pathol. u. Therapie der Hausthiere 2. Theil; Geburtshülfe desgl.; allgem. Thierproductionslehre. — Seitz: ſpec. Pathologie u. Therapie; phyſikal. Diagnoſtik; medic. Klinik. — Wernher: ſpec. Chirurgie; Operationslehre; Verbandlehre; chirurg. Klinik. — Wilbrand: medic. Polizei u. Hygiene. — Winther: allgem. Pathologie u. Therapie mit prakt. Curs. — **Pff. extr.** Birnbaum: Krankheiten der Wöchnerinnen und Neugebornen; geburtshülfl. Operationslehre mit Uebungen am Phantom; geburtshülfl. Klinik mit Explorationsübungen. — Kehrer: operative Geburtshülfe mit Uebungen am Phantom; Puerperalproceſſe. — Wetter: medic. Encyclop. u. Methodologie; allgemeine Therapie; Geſch. der Medicin. — **Prdocc.** Baur: Knochenbrüche; chirurg. Examinatorien. — Knoll: Lage der Eingeweide, mit Sectionen; mikroſk. Anatomie. — Stammler: Receptirkunſt. — **Dr.** Winckler: Zootomie (Oſteo- und Syndesmologie); Chirurgie; gerichtl. Thierheilkunde.

IV. Philoſophiſche Facultät.

Pff. ord. Baltzer: Differ.- u. Integralrechnung; analyt. Mechanik; mathem. Sem. — Buff: Experimentalphyſik; exper.-phyſikal. Uebgn. im Sem. — Heinzerling: Conſtructionslehre d. Hochbaues; bauliche Formenlehre des Hoch- und Brückenbaues; Examinatorium. — Heß: Encyclopädie der Forſtwiſſenſchaft 2. Th.; Waldbau. — Hoffmann: Botanik mit Excurſionen; Kryptogamenkunde; mikroſk. Uebungen. — Lange: röm. Staatsalterthümer; Demoſthenes' 3. philipp. u. Cherſoneſit. Rede; im Sem. Horaz' Epiſteln B. 2 ꝛc. — Lemcke: vergl. Grammatik der roman. Sprachen; Geſellſchaft für neuere Sprachen; Prologue und Knightes Tale aus Chaucer's Canterbury-Geſchichten mit einer Einleitung in die alt- u. mittelengl. Grammatik; franzöſ. Metrik. — Lutterbeck: griech. Alterthümer; Pindar's Oden; Cicero's Tusculanen. — Oncken: Geſch. der Hellenen und ihrer Cultur zu Perikles' Zeit; Geſchichte Europa's von 1848—1866. — v. Ritgen: Geſch. d. mittelalt. u. neueren Baukunſt; architekton. Compoſitionslehre, ſpec. Theil; Ornamentenzeichnen; Freihandzeichnen u. Malen. — Schilling: Logik; allgem. Geſch. der Philoſophie. — Schneider: Zoologie; Entwickelungsgeſchichte der Wirbelthiere; zootomiſch-zoolog. Uebgn. — Stahl: Polizeiwiſſenſchaft; Finanzwiſſenſchaft. — Streng: chem. u. phyſik. Geologie mit Excurſionen; Mineralogie und Bodenkunde desgl.; mineralog. Uebungen. — Vullers: hebr. Grammatik; perſ. Grammatik mit Rückſ. auf die verwandten Dialekte; Sanſkrit-Grammatik; Sanſkrit-Lehrcurs nach Laſſen-Gild.'s Anthologie (Forts.). — Weigand: deutſche Syntax; Evang. Matthäi im Hochdeutſch d. 9. Jahrh., nebſt Ueberſicht der ahd. Literatur; deutſche Wortbildung. — Will: Experimentalchemie, organ. Theil; prakt. analyt. Curſus. — **Pff. extr.** Abel: neuere Geſchichte von 1648 bis 1789; hiſtor. Uebungen. — Gordan: höhere Algebra; mathem. Sem. — Lübbert: griech. Mythologie u. Religionsgeſchichte; Plautus' Trinummus; im Sem. Thucydides B. 4 ꝛc. — Naumann: Thermochemie nach den Anſchauungen d. mechan. Wärmetheorie; chem. Technologie, unorgan. Theil. — Noack: Pſychol. als Erfahrungswiſſenſchaft; Entwicklungsgeſch. der deutſchen Philoſophie ſeit Kant; Geſchichte der Pharaonenherrſchaft in Syrien bis auf Moſes; Grundlinien der Hieroglyphik 1. Curſus. — v. Schlagintweit: Geographie der V. Staaten von Amerika, beſ. der weſtlichen Gebiete. — Zimmermann: Stiliſtik u. Rhetorik; Nibelungenlied; Geſch. der deutſchen Literatur bis zur Reformation. — Zöppritz: Feldmeßkunde; Theorie des Potentials u. ſ. Anwendung in d. Phyſik; im Sem. mathem.-phyſik. Uebgn. — **Prdocc.** Clemm: griech. Formenlehre, beſ. des homer. Dialekts; ausgew. Gedichte der röm. Elegiker. — Höfner: Geſchichte der röm. Kaiſerzeit bis auf Conſtantin d. Gr.; hiſtor. Uebungen darüber nach Herodian's hiſt., mit Einl. in die Geſchichtſchreiber der röm. Kaiſerzeit; üb. Machiavelli. — Oberf. Dr. Heyer: Waldwegebau, mit Demonſtrationen u. Excurſionen. — Muſikl. Mickler: Harmonielehre, Geſang u. verſchiedene Inſtrumente. — Hr. Müller: Gabelsberger'ſche Stenographie.

16. Kiel. Anfang: 25. April.

I. Theologiſche Facultät.

Pff. ord. Lüdemann: Ethik; Geſchichte u. Theorie des kirchl. Religionsunterrichts; homil. Semin.; katech. Sem. — Thomſen: Dogmengeſch. der patriſt. u. ſcholaſt. Zeit; Specialgeſch. der Reformation während des 16. u. 17. Jahrh.; bibl. Hermeneutik; kirchenhiſtor. Uebgn. — Weiß: Leben Jeſu; Römerbrief; 1. Brief Petri. — Lipſius: kirchl. Dogmatik; Geſchichte der apoſtol. Zeit; Einl. in die Augsb. Confeſſion. — Kloſtermann: Buch Hiob; Jeremias und Ezechiel; Interpretationsübungen über die poet. u. prophet. Stücke des Pentateuch. — Nöldeke ſ. IV.

II. Juriſtiſche Facultät.

Pff. ord. Neuner: röm. Erbrecht; Inſtitutionen u. Geſch. d. röm. Rechts. — Hänel: deutſches Staatsrecht; Geſch. u. Recht der deutſchen Bundesverhältniſſe; die preußiſche Verfaſſungsurkunde. — Wieding: Strafproceß. — Hinſchius: preuß. Civilrecht; deutſches Handelsrecht; kanoniſtiſche Uebungen. — **Prdocc.** Vöge: ſchleswig-

holst. Privatrecht mit Rücksicht auf das preuß. Recht; Völkerrecht. — Schütze: schleswig-holst. Privatrecht in Vergl. mit preuß. Civilrecht; gem. deutsches u. preuß. Strafrecht. — Seelig u. Thaulow s. IV.

III. Medicinische Facultät.

Pff. ord. Litzmann: geburtsh. Operationen; geburtsh.-gynäkol. Klinik. — Esmarch: Chirurgie; chirurg. Operationen an der Leiche; chirurg. Klinik. — Bartels: über acute Infectionskrankheiten und chronische Seuchen; medic. Klinik. — Kupffer: Anatomie d. menschl. Körpers Th. 2 (Neuro- u. Angiologie); Anatomie und Histologie der Sinnesorgane; histolog. Uebungen. — Hensen: Experimentalphysiologie Th. 1; Embryologie; chem. Uebungen mit Dr. Dähnhardt; physiol. Uebungen. — Cohnheim: spec. pathol. Anatomie; demonstrativer Cursus der patholog. Anatomie mit Sectionsübungen. — **Pff. extr.** Kirchner: pharmac. Chemie, organ. Theil; über Heilquellen; Receptirübungen; pharmacognost. Demonstrat. — Völckers: Ophthalmologie; Augenklinik; ophthalmosk. Cursus. — Bockendahl: Uebungen in Abfassung u. Vertheidigung gerichtsärztlicher Gutachten; über Ventilation u. Heizung. — Jürgensen: physikal. Diagnostik; Poliklinik mit Prof. Bartels. — **Prdocc.** P. Jessen: Psychiatrie. — P. W. Jessen: gerichtl. Psychiatrie. — Ritter: Hautkrankhh. — Seeger: Syphilis. — Edlefsen: Osteo- u. Syndesmologie; topogr. Anatomie des Bauchs u. der Extremitäten. — Dähnhardt: prakt. Harnanalyse; chem. Uebgn. s. o.; Repetitorien.

IV. Philosophische Facultät.

Pff. ord. Ratjen: Bibliothek. — Forchhammer: griechische Kunstarchäologie; im Sem. Horaz' Oden 2c. — Himly: theoret. u. Experimentalchemie; prakt. chem., pharmac. 2c. Uebgn. — Karsten: Experimentalphysik; Meteorologie u. Klimatologie; physikal. Uebungen; geolog. u. mineralog. Excursionen. — Seelig: allgem. u. vaterländ. Statistik; über die preuß. Agrarverhältnisse. — Thaulow: Logik u. Methaphysik; Rechtsphilosophie; im pädag. Sem. Aristoteles' Politik B. 7 u. 8. — Weyer: Integralrechnung; Theorie der Kegelschnitte; phys. Astronomie. — Weinhold: Gesch. der deutschen Literatur bis zum 16. Jahrh.; altdeutsche Uebungen. — Ribbeck: Geschichte der griech. Lyrik mit Lecture; ausgew. Briefe Cicero's; im Sem. Reden aus Thucydides. — Th. Möbius: altnord. Grammatik; Auswahl aus Snorre's Heimskringla; dän. Uebungen. — v. Gutschmid: röm. Staatsalterthümer; Herodot B. 2; histor. Uebgn. — Usinger: deutsche Gesch. von 1250—1550; über die Geschichtsquellen Deutschlands im Mittelalter; histor. Uebungen. — Nöldeke: Buch Hiob; Arabisch u. Sanskrit. — K. Möbius: allgemeine Zoologie; zoolog. Excursionen; zool. u. zootom. Uebungen. — Dilthey: Gesch. der neueren Philosophie; Abriß der Gesch. der alten u. mittleren Philosophie; philos. Uebgn. über Schleiermacher's Ethik. — Zirkel: Geologie; mineralog. Uebungen; mikrosk.-mineralog. u. petrogr. Uebgn. — **Pf. extr.** Nolte: allgem. Botanik; medic. Botanik; botan. Demonstrationen; botan. Excursionen. — **Prdocc.** Handelmann: Gesch. des Mittelalters. — Alberti: Gesch. der alten Philosophie; über einige bedeutendere Philosophen, die seit Mohrhof an d. Kieler Universität gewirkt haben. — Groth: deutsche Syntax; Goethe's Faust 2. Theil. — Jacobsen: theoret. Chemie; über den Kreislauf des Stoffes; chem. Repetitorien. — Voß: Naturgesch. der Wirbelthiere; die europ. Haussäugethiere; phys. u. zool. Repetitorien. — Behrens: phys. Geographie. — Braasch: Theorie u. Anwendung der Determinanten. — **Lectt.** Sterroz: Gesch. d. französ. Akademie; französ. Conversatorium. — Heise: Shakespeare's Cymbeline; engl. Uebgn. — Hr. Loos: Zeichnen u. Malen.

17. Königsberg. Anfang: 25. April.

I. Theologische Facultät.

Pff. ord. Erbkam: Kirchengesch. Th. 2; Symbolik; neuere Dogmengesch.; im Sem. kirchengesch. Uebgn. — Sieffert: theol. Encyclop. u. Methodologie; eschatolog. Dogmen. — Sommer: Einl. ins A. T.; Jesaias; Geographie des alten Palästina; im Sem. A. T. Uebgn. — Voigt: Hebräerbrief; neueste Kirchengeschichte; allgem. Religionswissenschaft im Anschluß an die Augustana; im Sem. N. T. Uebgn. — Grau: synopt. Evangelien; bibl. Theol. des N. T.; über einige berühmte Theologen d. alten Kirche. — Jacoby: Liturgik; evang. Kirchenrecht; evang. Eherecht; homil.-katech. Seminar. — **Prdocc.** Sieffert: Römerbrief; linguist. Einl. ins N. T.

II. Juristische Facultät.

Pff. ord. Laband: Gesch. des deutschen Civilrechts; deutsches Staatsrecht; exeg. Uebgn. — Güterbock: gem. u. preuß. Strafrecht; gem. u. preuß. Civilproceß; strafrechtl. Praktikum. — Sanio: ausgew. Pandektenabschnitte; exeg. Uebgn. im Seminar. — Schirmer: Institutionen des röm. Civilrechts; Geschichte desselben; Notherben- u. Pflichttheilsrecht; Seminar. — **Pff. extr.** v. Martitz: Völkerrecht; Einl. in die Rechtswissenschaft. — Salkowski: Pandekten ausschl. Familien- u. Erbrecht; Familienrecht.

III. Medicinische Facultät.

Pff. ord. v. Wittich: allgem. Physiologie; Experimentalphysiologie (animal. Processe); medic. Methodologie; Physiologie d. Gehörs, der Stimme u. Sprache; physiol. Prakticum. — Burdach: Osteo- u. Syndesmologie; Angiologie; anatom. Repetitorium. — Cruse: die preuß. Pharmakopöe; Repet. der Pharmakologie mit Receptirübgn. — Hirsch liest nicht. — Hildebrandt: geburtsh. Operationen mit Uebungen am Phantom; gynäkol. Klinik u. Poliklinik; pathol. Hämorrhagien. — Leyden: medic. Diagnostik; Krankhh. des Gehirns; medic. Klinik u. Poliklinik. — Müller: vergleich. Anatomie; über angeborne Fehler; Entwicklung des Menschen u. der Wirbelthiere; gesammte Anatomie. — E. Neumann: pathol. Histologie; pathol. Anatomie d. Bewegungsorgane; mikrosk. Uebgn. — Wagner: chirurg. Klinik u. Poliklinik; die übrigen Vorlesungen noch unbestimmt. — **Pff. extr.** Bohn: Hautkrankheiten; über Pocken u. Impfung. — Goltz: Physiologie der Circulation; Auswahl der Physiologie der Nerven. — H. Jacobson: Leberkrankheiten; physikal. Beobachtungsmethoden. — J. Jacobson: Pathologie der Accommodation und Refraction; Poliklinik für Augenkranke. — **Prdocc.** Berthold: Augenspiegel- u. Augenoperationsübungen; ophthalmol. Klinik u. Poliklinik. — Caspary: Syphilis. — Grünhagen: Histologie und Histochemie. — v. Hippel: ophthalmosk. Uebungen; Augenoperationsübungen. — Jaffé: physiol. u. pathol. Chemie. — Perls: pathol.-anatom. Demonstrationen; physiol. Repetitorien. — Samuel: allgem. Therapie und Arzneimittellehre; Vivisectionscurs. — Petruschky: gerichtl. Medicin. — Schneider: Knochen- und Gelenkkrankheiten; Kriegschirurgie. — Seydel: Geburtshülfe Th. 1.

IV. Philosophische Facultät.

Pff. ord. Hopf: Diplomatik; allgem. Gesch. des Mittelalters. — Caspary: allgem. Botanik mit Excursionen; officin. Pflanzen; Giftpflanzen. — Friedländer: röm. Literaturgesch.; Interpretirübungen in lat. Dichtern u. Prosaikern; im Sem. Apulejus de Cupidine et Psyche. — v. Goltz: spec. Pflanzenbau; allgem. u. spec. Thierzucht; landwirthsch. Demonstrationen u. Excursionen. — Hagen: die Werke der vorzüglichsten Künstler; Gesch. der Kupferstecherkunst; über die Maler in Bologna, Rom u. Sevilla im 17. Jahrh. — Ilse: Nationalökonomie; Auswahl der Finanzwissenschaft; Polizeiwissenschaft. — Jordan: Grundzüge der latein. Syntax; Cicero's Brutus; im Sem. Isokrates. — Lehrs: Geschichte u. Methode der Philologie; Sophokles' Oedipus Coloneus; über d. griech. Tragödie. — Luther: Geodäsie; astronom. Uebungen. — Maurenbrecher: neuere Gesch. von 1492—1648; histor. Uebgn. nach Lambert v. Hersfeld. — Moser: Magnetismus u. Galvanismus; Meteorologie und Klimatologie. — Nesselmann: Sanskrit-Grammatik; arabische Grammatik; Gesch. der Mathematik; Benfey's Sanskrit-Chrestomathie; Auswahl des Koran. — Fr. Neumann: Mineralogie; Auswahl d. mathem. Physik; Seminar. — Nitzsch: röm. Gesch. Th. 1; Methode d. histor. Studien; Seminar. — Richelot: Differentialgleichungen; Variation der Constanten u. Seminar; einzelne mathem. Probleme. — Rosenkranz noch unbestimmt. — Schade: Gesch. d. altdeutschen Dichtung; altdeutsche Sprachdenkmäler. — Simson: Psalmen; Gesch. d. Volks Israel. — Spirgatis: pharmac. Chemie; theor. Chemie; chem. Uebungen. — Ueberweg: Psychologie; Gesch. d. alten Philosophie; philos. Uebgn. — Zaddach: Zoologie; Säugethiere; zoolog. Repet. u. Uebungen. — **Pf. extr.** Rosenhain: Einleitung in die Analysis d. Unendlichen; Integralrechnung. — **Prdocc.** Lohmeyer: noch unbestimmt. — Merleker: vergleich. Geographie der asiat. Länder des persischen Reiches. — Michaelis, Fr. J. Neumann u. Zander lesen nicht. — Berendt: geolog. Uebungen u. Excursionen. — Sohncke: Theorie der elektrischen Ströme. — **Drr.** Kurschat: lithauisches Seminar. — Pelka: poln. Seminar. — Hr. Heinrich: deutsche Stenographie nach Gabelsberger in 2 Cursen. — Hr. Meißner: Orgelspiel; Generalbaß; Gesang.

18. Zürich. Anfang: 19. April.

I. Theologische Facultät.

Fritzsche: Kirchengesch. 2. Th.; Repetit. der Kirchengeschichte; Dogmengesch. 2. Th.; patrist. Uebungen. — Schweizer: Dogmengesch. der reformirten Kirche; Theorie des Kirchenregiments. — Keim: Evang. Johannis; Leidensgeschichte; Gesch. des apostol. Zeitalters; Reformationsgeschichte Zürich's. — Biedermann: Dogmatik 1. Th.; dogmat. Uebungen; Religionsphilosophie u. allg. Religionsgesch. — Volkmar: Einl. in das N. T.; Römerbrief; exeg.-histor. Uebungen an den Apokryphen (1. Buch Judith u. 4. Buch Esra); allg. u. spec. Methodik. — Steiner zeigt später an. — Kesselring: cursor. Lectüre des Galater- u. der Corintherbriefe; homilet. Uebungen. — Egli: Jeremia; bibl. Geographie u. Geschichte. — Heidenheim: Jesaia; Chaldäisch (Buch Daniel); alttestam. Theologie; alttestamentl. Interpretirübungen; Erklärung der phöniz. Inschriften. — Wörner: messian. Weissagungen; Hebräerbrief; bibl. Anthropologie. — Furrer: histor.-topogr. Beschreibung Palästina's.

II. Staatswissenschaftliche Facultät.

Exner: Pandekten mit Ausschl. d. Obligationenrechts; romanist. Repetitorium (Gajus); exeget. Uebungen an ausgew. Pandektenfragmenten (Paviniani Responsa). — Ofenbrüggen: Einleit. in die deutsche Rechtswissenschaft; deutsches Strafrecht; Criminalprakticum. — Temme: gem. deutscher Civilproceß; ausgew. Partieen d. Strafrechts u. Strafprocesses. — Rüttimann: zürcher. Privatrecht (Obligationen- u. Erbrecht); Verfassungsrecht der schweizer. Kantone. — Fr. v. Wyß: die schweizer. Privatrechte in vergl. Uebersicht; Erklär. älterer schweizer. Rechtsquellen. — Fick: Institutionen d. röm. Rechts; Wechselrecht; Assekuranzrecht. — Böhmert: Wirthschaftspolitik; die Arbeiterfrage; Einleitung in die Statistik; volkswirthschaftl. Conversatorium u. Excursionen zur Besichtigung von Fabriken, Gütern 2c. — — Boretius: deutsches Privatrecht; Lehnrecht; Sachsenspiegel; allg. Staatsrecht. — v. Marschall: Nationalökonomie; Gesch. u. Theorie des Handels u der Gewerbe. — Schneider: röm. Rechtsgeschichte; röm. Erbrecht; zürcher. Civilproceß. — Ryf: Gesch. des röm. Civilprocesses; Pandektenprakticum u. Repetitorium.

III. Medicinische Facultät.

Cloetta: allg. Pathologie; Heilquellenlehre. — Frey: vergleich. Anatomie; mikrosk. Prakticum. — Meyer: Osteo- und Syndesmologie; topograph. Anatomie; Anatomie des Hirns u. der Sinnesorgane; Statik u. Mechanik des menschl. Knochengerüstes mit Berücksichtigung der Mißgestaltungen dess. — Locher-Balber: Encyklop. und Methodologie der Medicin; allgem. Therapie u. allg. Theil der Arzneimittellehre u. der Receptirkunst; Repetitorium der spec. Arzneimittellehre. — Biermer: spec. Pathol. u. Therapie; medic. Klinik; Syphilis. — Gusserow: Gynäkologie; geburtsh. Klinik u. Poliklinik; geburtsh. Operationskurs. — Rose: spec. Chirurgie; chirurg. Klinik; chirurg. Operationskurs. — Hermann: 1. Hälfte d. Experimentalphysiologie; Physiologie der Sinnesorgane; Electricitätslehre für Mediciner; die Lehre von d. Nahrungsmitteln; Arbeiten im physiolog. Laboratorium. — Gudden: Pathol. u. Therapie der psych. Krankheiten mit klin. Demonstrationen. — Horner: Ophthalmologie, 2. Theil; ophthalmol. Klinik; Augenoperationskurs. — Eberth: spec. pathol. Anatomie; Prakticum der pathol. Histologie; demonstrativer Cursus mit Secirübungen; Arbeiten im pathol. Institut. — Wyß: Poliklinik; Demonstrationen aus der Pädiatrik; mikrosk.-chem. Diagnostik; Hautkrankheiten. — Spöndli: theoret. Geburtshülfe. — Billeter: Pathol. u. Therapie der Mundorgane; zahnärztl. Operationskurs. — Goll: prakt. Cursus für Larvngoskopie; Arzneiverordnungslehre u. Repet. d. Materia medica. — Huguenin: mikrosk. Anatomie von Hirn u. Rückenmark, mit Bezug auf Physiologie und pathol. Anatomie d. Central-Organe d. Nervensystems. — Schwalbe: Elektrotherapie; Repetit. der spec. Pathologie und Therapie; Geographie der Krankheiten.

IV. Philosophische Facultät.

Behn-Eschenburg: Shakspeare's Hamlet, mit Einl. über die Einrichtung des altengl. Theaters; engl. Uebgn. 2. Curs. — Kym: Psychologie; Darstellung u. Kritik der Philosophie von Cartesius bis Hegel; philos. Uebungen. — Büdinger: allgem. Gesch. 2. Theil (mittl. u. neuere Gesch.); universalhist. Conversatorium; Gesch. der nordamerikan. Freistaaten; histor. Uebgn. — Schweizer-Sidler: vergleich. Grammatik der Hauptglieder d. indogerm. Sprachstammes 1. Th.; Fortf. des Sanskritcurses; im Sem. griech. Uebungen nach Curtius Grammatik. — Hug: griech. Literaturgesch. 2. Th.; Lectüre zur griech. Literaturgesch.; Cäsars gall. Krieg mit bes. Behandlung d. neueren Forschungen; im Sem. Cicero pro Sestio. — Ettmüller: der Nibelunge nôt; Gesch. d. deutschen Literatur bis 1600; Walther v. d. V. — G. v. Wyß: Gesch. der Schweiz, 2. Theil; Gesch. des K. Zürich. — Benndorf: Euripides Jon mit Einleit. über die Theateralterthümer; Uebungen in griech. Epigraphik; Erklärung der Gypsabgüsse der archäologischen Sammlung; im Semin. Lysias. — Wölfflin: röm. Literaturgeschichte; ausgew. Gedichte Pindar's. — Uhlig: ausgew. Abschnitte des Lucrez, nebst Darlegung des antiken Materialismus; Gesch. der Pädagogik. — Vögeli: Leben d. Kaisers Ferdinand I. 1531—1564; Darstellung der Literatur, welche durch das Concil von Rom hervorgerufen wurde. — Fehr: Pädagogik; Abriß d. schweizer. Kunstgesch. — Rochat: Provenzalisch. — Gfell-Fels: Naturgesch. des Menschengeschlechts; Darwins Entwicklungslehre. — Meyer v. Knonau: histor. Besprechungen u. Uebungen, bes. schweizer. Gesch.; Zwingli. — Kinkel: griech. Kunstmythologie (Fortf.); Politik und Cultur Athens im perikleischen Zeitalter. — Rahn: Lionardo, Raffael u. Michelangelo; kunsthist. Besprechungen u. Uebungen. — Honegger: deutsche Literaturgeschichte seit Göthe; Stylistik, Dispositions- und Vortragslehre, 2. Cursus; Aesthetik. — Lange: inductive Logik u. Theorie der empir. Forschung.

Wislicenus: organ. Chemie; chem. Statik; prakt. Uebgn.; Halbpraktica für Specialcurse. — Heer: spec. Botanik, bes. offic. Pflanzen, mit Excursionen; Uebersicht der für Oekonomie u. Gewerbe wichtigsten Pflanzen. — Städeler: organ. Chemie; chem. Prakticum; zoochem. Untersuchungen. — Mousson: Experimentalphysik 2. Theil (Wärme, Licht, Electricität); deutsche Repetition; französ. Repetition; spec. Physik für Chemiker (Magnetismus, Electricität u. Galvanismus). — Escher v. d. Linth liest nicht. — Kenngott: elementare Mineralogie. — Wolf: Gesch. der Astronomie. — Merz: analyt. Chemie 1. Theil (qualit. u. Maßanalyse mit spec. Berücksichtigung medicin. Untersuchungen); Repet. der organ. Chemie; über Benzol und dessen Abkömmlinge; polyvalente Alkohole u. deren nächste Derivate. — Hug: analyt. Geometrie der Ebene; Fortf. der Analysis; Elemente der Differenzialrechnung. — Cramer: mikrosk. Uebungen. — Denzler: Elementarmathematik; Differenzial- u. Integralrechnung; analyt. Geometrie; descriptive Geometrie, Axonometrie und freie Perspective. — Egli: phys. Geographie 2. (organ.) Theil; Pflanzen-, Thier- und Anthropogeographie; die geogr. u. naturwissensch. Entdeckungsreisen der Neuzeit. — Weith: moderne chem. Theorieen; Gruppe d. Cyans; Repet. der unorgan. Chemie. — Hofmeister: Experimentalphysik 2. Theil; Repet. der Physik und prakt. Uebungen. — Menzel: die thierischen Parasiten des Menschen; zoolog. Conversatorium; botan. Conversatorium; mineral. Conversatorium; die Biene u. ihre Zucht.

• 19. Marburg. Anfang: 25. April.

I. Theologische Facultät.

Henke: Einl. in d. theol. Studium; Kirchengesch. Th. 1; homil. Gesellschaft. — Scheffer: Hauptlehren der Dogmengesch.; Dogmatik; dogmat. Examinatorium: Katechetik u. Pastoraltheologie. — Ranke: messian. Weissagungen des A. T.; Römerbrief; in der patrist. Gesellsch. Augustin's Confessionen. — Dietrich: Aethiopisch; Hebräisch; hebr. Archäologie und Gesch.; Psalmen. — Mangold: Gesch. der neueren Theologie; Korintherbriefe. — Heyne: Ethik; Auswahl der kirchl. Archäologie; protest. Kirchenrecht; Gesch. u. System d. Pädagogik. — Groß: Pastoralbriefe; Bekenntnißschriften d. luther. Kirche.

II. Juristische Facultät.

Büchel: Gesch. d. röm. Privatrechts; Repet. über röm. Rechtsgeschichte: Institutionen. — Röstell: deutsches Privat- u. Lehnrecht; deutsches eheliches Güterrecht; Kirchenrecht. — Arnold: deutsche Reichs- u. Rechtsgesch.; ältere bess. Gesch. mit Rücks. auf Recht und Verfassung; Staatsrecht. — Fuchs: Strafrecht; Civilproceß; strafrechtl. Prakticum. — Ubbelohde: Gesch. des röm. Civilprocesses; röm. Erbrecht; Familienrecht. — Bremer: Pandekten; Pfandrecht. — Platner: deutsches Privat- u. Lehnrecht; preuß. Privatrecht; Handels-, Wechsel- u. Seerecht; Prakticum über deutsches Privat-, Handels- u. Wechselrecht; üb. Versicherungen. — Schmidt: Pandektenprakticum. — Meyer: Völkerrecht; allg. Staatsrecht u. Politik. — Schulin: röm. Rechtsgesch.; Auswahl des Corpus juris civ.; Institutionen; Examinatorium über röm. Recht.

III. Medicinische Facultät.

Heusinger I: Gesch. der Medicin; Entwicklungsgeschichte; die Medicin in Deutschland. — Nasse: spec. Physiologie des Menschen; Zeugung u. Entwicklungsgesch.; physiol. u. mikrosk. Uebgn.; physiol. Examinatorium. — Roser: allgem. Chirurgie; Operationscursus; chirurg. Examinatorium; chirurg. Klinik. — Falck: medic. Encyclop. u. Methodologie; Gesundheitspflege; Diätetik; Toxicologie; Arzneimittellehre; Receptirkunst; pharmakol. Uebungen. — Dohrn: über Beckenfehler; geburtsh. Operationscursus; geburtsh. Klinik. — Lieberkühn: allgem. Anatomie; topogr. Anatomie; mikrosk. Uebgn. — Beneke: pathol. Anatomie u. Pathogenese; pathol.-anatom. Uebgn.; über den Harn. — Mannkopff: spec. Pathol. u. Therapie; medic. Klinik; Examinatorium über klin. Gegenstände. — Wagener: Osteologie; Syndesmologie. — Horstmann: Staatsarzneikunde für Mediciner; gerichtl. Medicin für Juristen; über Vaccination. — Eichelberg: über den Puls. — Hüter: Krankhh. der weibl. Geschlechtsorgane; geburtsh. Uebgn. am Phantom; geburtsh. Examinatorium. — Heusinger II: Anleit. zu Krankenuntersuchungen; Hautkrankhh. — Langhans: allg. pathol. Anatomie u. Physiologie; pathol.-histol. Prakticum. — Labs: Physiologie der Schwangerschaft, der Geburt u. des Wochenbettes; geburtshilfl. Repetitorium.

IV. Philosophische Facultät.

Hessel: sphär. Trigonometrie; Krystallographie; mineral. Conversatorium; technol. Conversatorium. — Stegmann: Analysis Th. 1 mit Uebgn.; üb. Krümmung d. Flächen. — Zwenger: anorg. Chemie; chem. Uebgn.; Examinatorium üb. Chemie u. Pharmacie. — Weißenborn: Logik u. Einl. in die Philosophie; Psychologie; philos. Disputatorium. — Dunker: Geologie; geol. u. mineralog. Excursionen; fossile Pflanzen. — Glaser: Entwickelung d. wirthschaftl. Verhältnisse in Deutschland; polit. Oekonomie. — Herrmann: allgem. Gesch. von 1600 bis auf Friedrich d. Gr.; histor. Seminar. — Wigand: allg. Botanik; system. Botanik u. Arzneipflanzen; botan. Prakticum; botan.-mikrosk. Cursus; Excurss. u. Demonstrationen; über die Darwin'sche Lehre. — Cäsar: Horaz' Oden; griech. Literaturgesch. Th. 2; im Sem. Homer. Hymnus auf Demeter 2c. — Schmidt: philolog.

Encyclopädie; lat. Grammatik; im Sem. D. Cicero ꝛc. — Claus: allgem. u. medic. Zoologie; Uebersicht d. Wirbelthiere; zool. Uebgn. — Carius: Experimentalchemie Th. 1; chem. Praktikum; Anleitung zu eudiometr. Untersuchungen. — Melde: Auswahl der prakt. Astronomie; Experimentalphysik; Theorie d. Beugungserscheinungen; physik. Praktikum. — Dietzel: Volkswirthschaftslehre; Finanzwissenschaft; über Socialismus. — Lucä: Auswahl der deutschen Grammatik; Nibelungen; deutsche Gesellschaft. — F. Justi: vergleich. Grammatik; Sanskrit; indische Schriftsteller; Neupersisch; Gothisch. — K. Justi: Gesch. der Philosophie des Alterthums; philos. Conversatorium. — ten Brink: Shakespeare's Macbeth; Chanson de Roland; Gesch. der französ. Literatur im Mittelalter. — Lange: Vitruv; Tacitus Germania; Gesch. der christl. Kunst. — Nissen: latein. Epigraphik; Gesch. der Westhellenen; histor. Uebungen. — v. Drach: Integration der Differentialgleichungen; analyt. Geometrie d. Ebene; analyt.-geometr. Uebgn. — Heß: Theorie der algebr. Gleichungen mit 1 Unbekannten, mit Uebungen; sphär. Trigonometrie mit Anwendung auf Astronomie. — Kämmerer: theor. Chemie; quantit. analyt. Chemie; qualit. analyt. Chemie. — Feußner: theoret. Physik 2. Th.; Meteorologie. — v. Könen: Geognosie mit Anwendung auf Landwirthschaft u. Gewerbe; Paläontologie; Uebgn. im Bestimmen von Mineralien u. Fossilien. — Mösta: chem. Geologie; über Erzlagerstätten u. bergmänn. Gewinnungsarbeiten; geogn. Verhältnisse d. preuß. Monarchie.

Ausführlichere Kritiken

erschienen über:

de Bary, Schimmel und Hefe. (Von H.: Z. f. Parasitenk. II. 1.)
Biedermann, Dogmatik. (Von Steinacker: Pr. d. Ggw. 2.)
Blaß, Hyperidis or. (Von H. Sauppe: G. g. A. 7.)
Böckel, griechisches Uebungsbuch. (Von Dr. Markhauser: Bl. f. d. bair. G. VI. 5.)
Bulletin de l'école franç. d'Athènes. (Von O. Benndorf: G. g. A. 7.)
Celakovsky, Prodromus der Flora von Böhmen. (Von Ascherson: Bot. Z. 9.)
Ebeling, Graf von Beust. (Grenzboten 11.)
Eckardt, Rußlands ländl. Zustände. (Von A. Wagner: G. g. A. 8.)
Fischer, Anti-Trendelenburg. (A. A. Z. 62.)
Fortlage, 8 psychol. Vorträge. (Von L. B. F.: Nat.-Z. 117.)
Garthausen, conject. Ammianea. (Von W. Cart: Rev. cr. 8.)
Grandclaude, princ. de 89. (Von v. Schulte: R. Litbl. 6.)
Grothe, Bilder und Studien. (Schotte's Rep. 1.)
Hartig, Gerbstoff. (Von Neubrand: Baur's Mschr. 3.)
v. Janko, Laudon. (Von 16: A. Mil.-Z. 8 f.)
Kampschulte, Calvin. (Von Dr. Wendel: Pr. d. Ggw. 2.)
v. Krane, Cav.-Remonten. (Von 63: A. Mil.-Z. 8 f.)
Kreuzer, Eherecht. (Von J. E. Diendorfer: R. Litbl. 6.)
v. Maltzan, Tunis. (Von H. E.: G. g. A. 7.)
Maret, Concile. (Von Prof. Friedrich: R. Litbl. 6.)
Martin, sciences et philos. (Von v. Hertling: Ebd.)
Peiper, Walter v. Chatillon. (Von Ch. Thurot: Rev. cr. 8.)
Renan, Paulus. (Von Dr. Wendel: Pr. d. Ggw. 2.)
Rüffer, Strategen. (Von Xr.: A. Mil.-Z. 6 f.)
Scholl, griechisches Vocabularium. (Von Dr. Autenrieth: Bl. f. d. bair. G. VI. 5.)
Schrader, DeWette's Einl. ins A. T. (Von J. Derenbourg: Rev. cr. 8.)
Schwarzer u. Langenbacher, forstliche Chemie. (Von R. Weber: A. Forst- u. Jagd-Z. 3.)
Schweizer, Glaubenslehre. (Von Steinacker: Pr. d. Ggw. 2.)
Seefried, Grafen von Abensberg. (Hassel's Z. 2.)
Unger, de Ammiani locis. (Von W. Cart: Rev. cr. 8.)
Weber, poet. Literatur der Schweiz. (Bl. f. lit. U. 11.)
Zarncke, Nibelungen. (Von rb.: A. A. Z. 63.)
v. Zezschwitz, bibl. Unterricht. (Von Linsenmann: R. Litbl. 6.)

Wichtigere Werke der ausländischen Literatur.

Französische.

Brébant, Dr., zymétologie pathologique. Le charbon ou fermentation bactéridienne chez l'homme. (XI, 128 p. 8.) Reims.
Desmasures, A., histoire de la révolution dans le département de l'Aisne, 1789. (311 p. 8.) Vervins. 3 fr. 90 c.
DuBoys, histoire du droit criminel de l'Espagne. (XV, 732 p. 8.) Grenoble. 8 fr.
Godron, Dr. A., histoire des Oegilops hybrides. (58 p. 8.) Nancy.
Hamel, E., précis de l'histoire de la révolution française. (IV, 563 p. 8.) Paris. 6 fr.
Le Goueslier d'Argence, Th. O., de la compensation en droit romain et en droit franç. (234 p. 8.) Abbeville.
Meaume, G. E., histoire de l'ancienne chevaleric lorraine. Chapitre 1. 1. période, 1048—1431. (XVI, 117 p. 8.) Nancy.
Moret, Dr. A., du rôle des infusoires et de la place qu'ils occupent dans le monde. (XI, 84 p. 8.) Rennes.
Nicaise, Epernay et l'abbaye St.-Martin de cette ville. Histoire et documents inédits. 2 vol. (XXVI, 471 p. 8.) Châlons-sur-Marne.
Ramée, D., le grand perturbateur romain, César. Avec un portrait de César tiré du Musée britannique. (VIII, 655 p. 8.) Paris.
Revon, L., inscriptions antiques de la Haute-Savoie, épigraphie gauloise, romaine et burgonde. (52 p. gr. 4. à 2 col.) Annecy.
Simoni, E., Mazzini. Histoire des conspirations mazziniennes. (463 p. 18.) Paris.
Spach, L., mélanges de critique littéraire. 4. série. (147 p. 12.) Strasbourg.
Stapfer, P., Laurence Sterne, étude biographique et littéraire, précédée d'un fragment inédit de Sterne. (LII, 306 p. 8.) Paris.
Vallotton, P., le vrai saint Paul. (430 p. 18.) Paris. 4 fr.
Waddington, Ch., Dieu et la Conscience. (XII, 406 p. 8.) Saint-Germain.
Winterer, histoire de sainte Odile, ou l'Alsace chrétienne au 7. et au 8. siècle. (238 p. 12.) Colmar.

Skandinavische.

(Zu beziehen durch A. Fritsch' Skandinav. Sortiment in Leipzig.)

Bonnevie, J. A., Passater og Monsuner. En Fremstilling af de regelmæssige Vindforhold paa Verdenshavene. 10 Ngr.
Bousdorff, E. J., anatomisk beskrifning af det gangliösa nervsystemet hos menniskan. (84 S. 4. mit 5 col. Kpfrtaff.) 1 Thlr. 20 Ngr.
— Kritik der allgemein angenommenen Deutung der Furcula bei den Vögeln. (30 S. 4. mit 4 Kpfrtaff.) 1 Thlr. 3 Ngr.
Brandt, C. J., romantisk Digtning fra Middelaldcren. 1. Band. (372 S. 8.) 1 Thlr. 24 Ngr.
Codex Frisianus. En Samling af norske Konge-Sagaer. Udgiven efter offentlig Foranstaltning af C. R. Unger. 2. Heft. (S. 193—384. gr. 8.) complt. 2 Thlr. 24 Ngr.
Darre, H. J., Kong Sverre og Norge paa hans Tid. En historisk Skildring til Læsning for Folket. (512 S. 8.) 2 Thlr.
Eichhorn, C., svenska studier. Strödda bidrag till fäderneslandets odlings-, litteratur- och konst-historia. (282 S. 8.) 1 Thlr. 24 Ngr.
Fries, E., Icones selectae hymenomycetum nondum delineatorum III. (Text S. 15—26 nebst 10 Kpfrtaff. in Fol.) 4 Thlr. 12 Ngr.
Fries, Th. M., och C. Nyström, Svenska polarexpeditionen år 1868 med kronoångfartyget Sofia. Reseskizzer. Mit Holzschn. u. Farbendrucken, nebst Karte. (231 S. gr. 8.) 2 Thlr. 18 Ngr.
Das neueste Reisewerk über die Nordpolexpedition vom J. 1868.
Kinch, J., Ribe Bys Historie og Beskrivelse indtil Reformationen. Udgivet med Understøttelse af det jydske historisk-topografiske Selskab. 3. 4. Heft. (192, 116 S. mit 3 Taff. 8.) 1 Thlr.; 20 Ngr.
Montelius, O., remains from the iron age of Scandinavia. I. Section: Descriptions of the finds. II. Sect.: Conclusions. (66, 32 S. nebst 8 Kpfrtaff. in kl. Fol.) 6 Thlr.
Nielsen, J., Bidrag til Norges og Sveriges Historie 1812—1816. (8.) 1 Thlr. 18 Ngr.
Petersen, N. M., Nordisk mytologi. Föreläsningar. Med afbildningar. (XXIV, 372 S. 8.) 2 Thlr.
Storm, G., om den gamle norrøne Literatur. Et Indlæg i Striden mellem Grundtvig og den norske historiske Skole. (8.) 12 Ngr.
Thomas Saga Erkibyskups. Fortælling om Thomas Becket Erkebiskop af Canterbury. To Bearbeidelser samt Fragmenter af en Tredie. Efter gamle Haandskrifter udgiven af C. R. Unger. (XVI, 560 S. gr. 8. nebst 2 Taff. Facs. 4.) 4 Thlr. 24 Ngr.
Þorkelson, Jón, Skýringar á vísum í nokkrum íslenzkum sögum. (48 S. 8.) 10 Ngr.
—, —, Aefisaga Gizurar Þorvaldssonar. (VIII, 144 S. 8.) 24 Ngr.
Þorleifsson, Jón, Ljóðmæli og ýmislegt fleira. (XII, 208 S. 8.) 1 Thlr. 6 Ngr.
Tychsen, C., Grundprinciperne for Differentiation og Integration af Funktioner med een og to uafhængige Variable. (156 S. 8.) 1 Thlr. 3 Ngr.

Antiquarische Kataloge.

(Mitgetheilt von der Antiquariats-Buchhandlung Kirchhoff u. Wigand.)

Fröhling in Elberfeld. Nr. 12. Theologie, Philosophie, Pädagogik.
Hermann in Halle. Nr. 7. Naturwissenschaften.
Kirchhoff u. Wigand in Leipzig. Nr. 270. Literaturgesch., deutsche und ausländ. Belletristik. Nr. 271. Schöne Künste, Kupferwerke, Curiosa, Schreibkunst, Spiele, Theater u. Tanz, Costüm, Sports ꝛc. 271. Socialwissenschaft. (Arbeiter-, Genossenschafts- und Gewerbeverhältnisse, Gesundheits- u. Armenpflege, Gefängnißwesen.) (Die Bibliothek des Prof. B. A. Huber enthaltend.)
Mai in Berlin. Geschichte.
Schmitz in Elberfeld. Nr. 51. Naturwissensch., Physik, Chemie ꝛc.

Würzner in Leipzig. Nr. 26. Theologie, Philologie ꝛc. Nr. 27. Geschichte.

Auctionen.

(Mitgetheilt von denselben.)

25. April in Leipzig (T. O. Weigel): Bibliotheken des Geh. Rath C. G. Carus u. Prof. Scheibe in Dresden, Consist.-Rath v. Rechenberg in Dessau u. Prof. Mann in Halle.

Nachrichten.

Der ordentl. Professor der classischen Philologie Dr. Wilhelm Studemund in Würzburg hat einen Ruf in gleicher Eigenschaft und als Director des philolog. Seminars in Greifswald angenommen, und wird seine Vorlesungen daselbst schon im Sommersemester beginnen.

Professor Dr. R. v. Stintzing in Erlangen ist unter Verleihung des Charakters als Geh. Justizrath zum ordentl. Professor in der juristischen Facultät zu Bonn ernannt worden.

Der Privatdocent Dr. A. Rohling in Münster ist zum außerordentl. Professor in der theolog. Facultät daselbst ernannt worden.

Der Regens des Priester-Seminars zu Braunsberg Dr. theol. Fr. Hipler ist zum ordentl. Professor in der theolog. Facultät des Lyceum Hosianum daselbst ernannt worden.

Der Privatdocent Dr. Carl Gräbe in Leipzig ist als ordentl. Professor der Chemie nach Königsberg berufen worden.

Dem Professor Dr. H. Hälschner in Bonn ist der Charakter als Geh. Justizrath verliehen worden.

Der Oberfinanzrath Professor Dr. J. Chlupp in Prag erhielt den Orden der eisernen Krone 3. Classe.

Dem Privatdocenten Dr. W. Lossen in Heidelberg ist der Charakter als außerordentl. Professor in der philosophischen Facultät daselbst verliehen worden.

Am 17. März † in Berlin der frühere Professor zu München Dr. Carl Friedrich Neumann, Historiker und Orientalist, im 78. Lebensjahre.

Literarische Anzeigen.

72] Verlag von F. A. Brockhaus in Leipzig.

Soeben erschien:

Xenia Orchidacea.

Beiträge zur Kenntniss der Orchideen

von **Heinrich Gustav Reichenbach fil.**

Zweiter Band. Siebentes Heft:

Tafel CLXI—CLXX; Text Bogen 19—21.

4. Geh. 2 Thlr. 20 Ngr.

Von diesem für Botaniker und alle Freunde der Pflanzenkunde sowie für Bibliotheken höchst wichtigen Werke ist nach längerer Pause wieder ein Heft als Fortsetzung erschienen.

Der erste Band, enthaltend 100 Tafeln und 31 Bogen Text, kostet in 10 Heften 26 Thlr. 20 Ngr., gebunden 30 Thlr., und ist durch alle Buchhandlungen zu beziehen. Jedes Heft des zweiten Bandes kostet 2 Thlr. 20 Ngr.

65] **Einladung zum Abonnement.**

In dem unterzeichneten Verlage erscheint der dritte Jahrgang der

BERICHTE

DER

DEUTSCHEN CHEMISCHEN GESELLSCHAFT

ZU BERLIN.

Monatlich zwei Hefte (August und September ausgenommen).

Die Arbeiten einer ganzen Reihe von Laboratorien gelangen in dieser Zeitschrift zuerst an die Oeffentlichkeit. Geeignete Correspondenten machen über die Fortschritte der reinen sowohl wie der angewandten Chemie in andern Ländern, namentlich Frankreich und England, ferner in Holland, Belgien, Russland, Skandinavien, Italien, der Schweiz und endlich Amerika regelmässig und in kürzester Frist Mittheilung.

Mit Rücksicht auf den noch stets wachsenden Umfang der Berichte (von 20 Bogen bei dem ersten Jahrgange auf ca. 50 Bogen bei dem zweiten) ist der Preis für den jetzt beginnenden dritten Jahrgang auf 4 Thlr. gestellt. Der erste und zweite Jahrgang sind zum Preise von 5 Thlr. (I. Band 2 Thlr., II. Band 3 Thlr.) von uns zu beziehen.

Jede solide Buchhandlung kann auf Verlangen das erste Heft des neuen Jahrganges zur Ansicht vorlegen.

Berlin. **Ferd. Dümmler's Verlagsbuchhandlung**
(Harrwitz und Gossmann).

Im Verlage der Unterzeichneten ist erschienen und durch alle Buchhandlungen zu beziehen: [68

Geschichte

des Geschlechtes von Schönberg

Meissnischen Stammes

von **Albert Fraustadt**, Pfarrer zu Luppa.

I. Band. gr. 8. Mit 4 Steindruck- und 19 Holzschnitt-Tafeln.

Preis broseh. 4 Thlr. 20 Ngr.; in eleg. Originalbande 5 Thlr. 10 Ngr.

Die vorstehende Geschichte eines der ältesten und bekanntesten sächsischen Adelsgeschlechter dient nicht nur als historisches Quellenwerk sondern bietet auch ein interessantes Detailbild des Culturlebens seit fernen Jahrhunderten und wird zugleich zur reichen Fundgrube für die Geschichte anderer Adelsgeschlechter. Der zweite u. letzte Band erscheint im Laufe des nächsten Jahres.

Leipzig, November 1869. **Giesecke & Devrient.**

Bibliothekswerk.

Soeben erschien ein neuer Band der „Amtlichen Sammlung der älteren Eidgenössischen Abschiede": [69

Die Eidgenössischen Abschiede

aus dem Zeitraume von 1500 bis 1520.

Bearbeitet von

Anton Philipp Segesser.

1523 Seiten, gr. 4., Preis Thlr. 3. 20.

Bei Gelegenheit des Erscheinens dieses höchst interessanten Bandes erlaube ich mir überhaupt auf dieses mit größter Sorgfalt herausgegebene Werk aufmerksam zu machen.

Die früher erschienenen Bände sind ebenfalls nur durch mich zu beziehen. Basel, **Felix Schneider's** Buchhandlung.

Gefälliger Beachtung empfohlen!

Die Commissions-Verlagsbuchhandl. von **Theodor Lißner** in Leipzig empfiehlt sich zur Uebernahme guter Manuscripte, resp. zum Vertrieb neuer, wie auch älterer Werke, Zeitschriften ꝛc. aller Art, unter Zusicherung billigster Bedingungen.

Da diesem Geschäftszweige eine ganz besondere Aufmerksamkeit gewidmet wird, und durch die bereits angeknüpften Verbindungen ein sehr großes Feld eröffnet ist, dürfte dieses Unternehmen allen Herrn Autoren von wesentlichem Interesse sein. — Ausführliche Prospecte stehen gratis und franco zu Diensten. [73

Antiquarischer Bücherverkehr.

K. F. Koehler's Antiquarium in **Leipzig**, Poststr. 17.
Bedeutendes Lager wissenschaftlicher Werke.
Cataloge gratis und franco. [3

Druck von W. Drugulin in Leipzig.

Literarisches Centralblatt

für Deutschland.

Nr. 15.] Herausgeber und verantwortlicher Redacteur Prof. Dr. Fr. Zarncke. [1870.

Verlegt von Eduard Avenarius in Leipzig.

Erscheint jeden Sonnabend. 2. April. Preis vierteljährlich 2 Thlr.

Inhalt:

Zimmermann, Studien und Kritiken zur Philosophie und Aesthetik. 2 Bände.
Mariano, introduzione alla filosofia della storia.
v. Hartmann, Schelling's positive Philosophie.
Seefried, die Grafen von Abenberg.
v. Bock, der deutsch-russische Conflict an der Ostsee.
Livländische Beiträge. N. F. I. 1. 2. Heft.
Lebensbilder, geschichtliche u. kulturgeschichtliche. 2. Th.
v. Roehl, fossile Flora der Steinkohlenformation Westphalens.
Naumann, Grundriß der Thermochemie.
Wolf, Handbuch der Mathematik, Physik ꝛc. 1. Band. 1. Lieferung.
Schenk, einige Aufgaben über Anwendung der Algebra ꝛc.
Vassalli, rechtsphilosophische Betrachtungen über das Strafverfahren.
Schnitzler, l'empire des tsars. Tome IV.
Rödiger, de nominibus verborum arabicis.
Hyperidis orationes ed. Blass.
Anthologia latina. Pars prior ed. Riese. Fasc. I.
Phaedri fabularum libri rec. Fumagalli.
Il Propugnatore. Vol. II. Parte 1.
Pfannenschmid, das Weihwasser.
Riehl, Wanderbuch.
Vorlesungen im Sommersemester 1870: 20. Bonn. 21. Berlin.

Philosophie.

Zimmermann, Robert, Studien und Kritiken zur Philosophie und Aesthetik. Zwei Bände. Wien, 1870. Braumüller. (XII, 391; VIII, 399 S. gr. 8.) 4 Thlr.

Gesammelte Aufsätze. Der erste Band mit dem Separattitel: Zur Philosophie, enthält streng wissenschaftliche, der zweite mit der Ueberschrift: Zur Aesthetik, vorzugsweise kritische Aufsätze aus allen Theilen der Kunstwissenschaft. Der durch seine Geschichte der Aesthetik wie durch die Neugestaltung derselben als Formwissenschaft bekannte Verfasser liefert hier den Beweis, welch fruchtbarer Verwerthung seine allgemeinen Principien in kritischer Anwendung fähig sind. Die Aufsätze des ersten Bandes zerfallen in Studien und Kritiken. Jene betreffen meist Gegenstände der Geschichte der Philosophie wie die ursprünglich in Fichte's Zeitschrift erschienene Abhandlung über Pherekydes von Syros, die in den Sitzungsberichten der kaiserl. Akademie der Wissenschaften zu Wien enthaltenen Vorträge über Nikolaus Cusanus, über Leibnitzen's Conceptualismus, über Leibnitz und Lessing u. a.; unter denselben haben auch die vom Verfasser dem Andenken Schiller's und Fichte's gewidmeten Jubiläumsvorträge ihre Stelle gefunden, die beider Stellung als Denker im ganzen Umfange beleuchten. Die Kritiken betreffen meist das Verhältniß der Philosophie zur Naturwissenschaft bei Lotze und Fechner; hervorzuheben unter denselben ist des Verf.'s Recension von Lotze's Geschichte der Aesthetik in Deutschland, wozu er vor Allen berufen war und die sich zu einer durchgreifenden Vertheidigung des ästhetischen Formalismus und einer eindringenden Widerlegung des Weiße-Lotze'schen Standpunktes ausrundet. Der zweite Band zerfällt in sechs Abschnitte, die nach einander eine Geschichte der Entwicklung des Dramas in Oesterreich von Ayrenhoff bis auf Grillparzer, Shakespeareana, Dichter und Dichtungen, Beiträge zur Aesthetik der Tonkunst, Maler und Bilder und Reisefrüchte aus Italien enthalten. Bei der verhältnißmäßig geringen Bekanntschaft des deutschen, auch des gelehrten Publicums mit den Entwicklungszuständen der Wiener Schaubühne wird der erstgenannte Aufsatz, der dieselbe im engen Zusammenhange mit der Entwicklung des österreichischen Staates darlegt, von dem österreichischen „Gottsched", Sonnenfels, dem österreichischen „Racine", Heinrich Collin, und dem österreichischen „Schiller", Grillparzer, historisch getreue Schilderungen entwirft, der Lesewelt des Neuen und Interessanten Vieles darbieten. Die Shakespearebetrachtungen sind theils gegen Vischer's Auffassung des Hamlet, theils gegen Rümelin's weitgehenden Realismus gerichtet. Der Abschnitt „Dichter und Dichtungen" enthält ausführliche Charakteristiken der Dichter Auerbach und Fr. Hebbel nebst einer besondern eingehenden kritischen Analyse des Hauptwerkes des letztern, der Nibelungen. Die Aufsätze über das Musikalisch-Schöne und für die Instrumentalmusik vertheidigen den formalen Charakter der Musik und nehmen die letztere gegen Gervinus' Unterschätzung in Schutz. Unter den Malern treffen wir eine umständliche Darstellung des Lebens und der Werke von Asmus Carstens, dem Vater der neuen Malerei; außerdem kritische Betrachtungen über Hauptwerke von David, Overbeck, Lessing, Piloty, Rahl, Führich u. A. Den Schluß macht eine originelle kunstkritische Betrachtung der so oft geschilderten Laokoonsgruppe und eine zu allgemeinen ästhetischen Ideen fortleitende beredte und anschauliche Schilderung der berühmten Pästumtempel bei Salerno, beides auf Reiseerinnerungen aus Italien gestützt. Die durch die Mannichfaltigkeit ihres anziehenden Inhalts wie durch die Klarheit der Darstellung und die Einheit der zu Grunde liegenden philosophischen und ästhetischen Anschauungsweise des Verf.'s beachtenswerthe reichhaltige Sammlung möge der deutschen Lesewelt bestens empfohlen sein.

Mariano, Raffaele, introduzione alla filosofia della storia. Florenz, 1869. Le Monnier Nachf. (LVII, 484 S. 8.)

Eine Zusammenstellung der Vorlesungen, welche der bekannte italienische Philosoph August Vera in den Jahren 1862—65 an der Universität zu Neapel über Hegel's Philosophie der Geschichte gehalten hat. Dieselben sollten nicht selbst Philosophie der Geschichte in Hegel's Geist, sondern vielmehr nur Einleitung in das Studium derselben sein, dem die sehr ausführliche Vorrede des Herausgebers ihrerseits wieder als Einleitung dient. Vera hat sich bekanntlich nicht bloß als Uebersetzer, sondern auch als Bearbeiter insbesondere der in Hegel's Schule etwas zurückgesetzten Naturphilosophie anerkennenswerthe Verdienste um die Verbreitung des Systems desselben in drei Sprachen und Ländern, in England, Frankreich und Italien erworben. Der als philosophischer Schriftsteller selbst nicht unbekannte Herausgeber hat die Vorlesungen seines Lehrers in der richtigen Erkenntniß, daß die Schule nicht das Publicum sei, und daß, ch'è ben appropriato all' una, non è sempre fatto per accomodarsi alle esigenze dell' altro, nicht wörtlich, sondern nur „der Substanz nach" mitgetheilt. Dieselben zerfallen in acht Capitel, deren erstes im Allgemeinen vom Begriff, Gegenstand und Methode der Philo-

sophie der Geschichte handelt, während das zweite die verschiedenen Theorien derselben von Montesquieu, Herder, Bossuet, Vico, ferner den Einfluß der Tradition, der Gewohnheit, der Race und der Sprache auf die Geschichte bespricht. Das dritte Capitel hat sodann die Behauptung, daß die Geschichte ein System sei, das vierte das Wesen des nationalen, das fünfte jenes des allgemeinen Geistes der Menschheit zum Gegenstande. Das sechste, siebente und achte behandeln nacheinander den Fortschritt, die Idee und das Princip, sowie den Ursprung und die Natur der Geschichte. Für den deutschen Leser interessant ist dabei vornehmlich die Parallele zwischen Hegel's Philosophie der Geschichte und des Italieners de Vico Scienza nuova, die der Verfasser S. 74 u. ff. zieht, und die unbefangene Kritik, der er die letztere unterwirft. Vico unterscheidet drei Weltalter: das göttliche, das heroische und das menschliche, und spricht als Gesetz der Geschichte aus, daß jede Nation ebenso wie der Einzelne und die ganze Menschheit geboren werde, sich entwickle und untergehe. Vera findet das letztere mit Recht ebenso oberflächlich als jedes Bezugs auf das eigentliche Ziel der Geschichte, die Humanitätsidee, entbehrend. „Le nazioni, sagt er, cadono, anzi debbono cadere; ma l'umanitá non cade giammai e giammai non retrocede." Als neue Bestätigung des anhaltenden Interesses für deutsche Philosophie in dem der freien Geistesentfaltung so lang ferngehaltenen Italien verdient die nach romanischer Weise etwas wortreich und rhetorisch, aber mit sichtlichem Bemühen nach wissenschaftlicher Strenge abgefaßte Schrift warme Beachtung.

Hartmann, E. v., Schelling's positive Philosophie als Einheit von Hegel und Schopenhauer. Berlin, 1869. Löwenstein. (62 S. gr. 8.) 15 Sgr.

Von Hegel's Satze ausgehend, daß, wo mehrere Philosophien zugleich auftreten, es unterschiedene eine Totalität ausmachende Seiten seien, sieht der Verf. in dem gleichzeitigen Erscheinen der Hauptwerke Hegel's (Encyklopädie) und Schopenhauer's (Welt als Wille und Vorst.) den historischen Fingerzeig, daß beide zusammen erst das ganze Resultat des Vergangenen ziehen, daß keiner für sich genügt und des Andern zu seiner Ergänzung bedarf. Den Schlüssel zur Einigung dieser „widerstrebenden" Elemente findet derselbe „wo ihn noch Niemand bemerkt hat", in —Schelling, und zwar in seiner positiven Philosophie. Der Verfasser entwickelt zuerst im Anschluß an Schelling's Kritik der Hegel'schen Philosophie, die er „noch heute für das Beste" erklärt, was darüber geschrieben worden, die Unzulänglichkeit des Panlogismus. „Derselbe verkennt sich, wenn er sich für die ganze Philosophie hält, und mehr als die logischen Verhältnisse im Wesen der Dinge erklären zu können glaubt, ist aber vollständig berechtigt, wenn er dem Logischen gegenüber das Unlogische oder den Willen als gleichberechtigtes Princip anerkennt." Die Vorstellung des letztern gehört der positiven, die des erstern der negativen Philosophie nach Schelling's Ausdruck, den der Verfasser dahin auslegt: Die logische Idee setzt das Was, der unlogische Wille das Daß der Dinge. Derselbe erörtert nun die Aehnlichkeiten mit und die Verschiedenheiten von Schopenhauer, welche Schelling's neugewonnener Standpunkt zeige, und schließt daran eine scharfsinnige Entwicklung und Kritik der beiden „unentbehrlichen" Principien, des realen, das wir in uns als Wille kennen, und des idealen, d. i. der Idee des Dinges, welche sich nach logischem Gesetz bestimmt, deren consequente Durchführung seine „Philosophie des Unbewußten" enthält.

Philosophische Monatshefte. Hrsg. von J. Bergmann. 4. Band. Wintersemester 1869/70. 5. Heft.

Inh.: K. G. Bayrhoffer, der gegenwärtige Standpunkt der Philosophie. (Schl.) — Recensionen u. Berichte. (Bahnsen: Charakterologie ꝛc., von E. v. Hartmann; Fischer: Anti-Trendelenburg, von R. Quäbicker; Liebmann: obj. Anblick, von J. B.; Baumann: Raum, Zeit ꝛc., von G. Hermann; Caspari: Leibniz, von Hoffmann.)

Geschichte.

Seefried, J. N., die Grafen von Abenberg fürstl. bayer.-welf. Abkunft, die Ahnen des preußischen Königshauses und der Fürsten von Hohenzollern. München, 1869. G. Franz. (109 S. 8.) 15 Sgr.

Es ist gewiß keine Frage, daß die jetzt allerdings ziemlich allgemein für richtig gehaltene Annahme über die Herkunft der nürnbergischen Hohenzollern, welche Stillfried und Märker aufgestellt haben, immer noch auf sehr schwachen Füßen steht. Am mißlichsten ist es gewesen, daß man es für gut gefunden hat, den Namen Friedrich, welcher vom Ausgange des 12. bis weit in das 13. Jahrhundert hinein vorkommt, auf zwei Personen zu vertheilen. Daher darf es gerade nicht Wunder nehmen, wenn genealogische Forscher mit anderen Hypothesen hervortreten. Die in dem obigen Buche versuchte schwebt aber jedenfalls auf noch viel luftigeren Füßen als diejenige, welche sie widerlegen soll. In einer auch sonst schon bekannten alten Grabschrift in der Münsterkirche zu Heilsbronn werden die Stifter dieser Kirche aufgezählt: zuerst stehen Grafen von Abenberg, dann ein Graf Conrad der Jüngere und im folgenden Verse eine Mechtild und eine socia Sophia. In dem genannten Conrad will der Verf. gleichfalls einen Abenberger erkennen, wogegen sich wohl nicht viel sagen ließe, das socia übersetzt er aber mit Gemahlin, macht Sophia zu Conrad's Gemahlin und findet in ihr die bekannte Erbtochter der nürnbergischen Burggrafen aus dem Hause Raabs. Es ist unmöglich, hier in alle Einzelheiten des versuchten Beweises zu folgen, bis zur Ueberzeugung ist er aber noch lange nicht geführt; vor allem hätte doch bewiesen werden müssen, daß socia hier wirklich die angenommene Bedeutung hat, und daß der Name Sophia nothwendigerweise auf die angenommene Persönlichkeit zu beziehen ist. Das Schlußresultat, zu welchem der Verf. kommt, ist dieses: Conrad Graf von Abenberg ist der Stammvater der angeblichen Hohenzollern von Nürnberg, seine Söhne sind zunächst Conrad II Burggraf von Nürnberg und Friedrich Graf von Abenberg-Zollern. Der Name Zollern sei eben nur dadurch in dieses Geschlecht hinein gekommen, daß der letztere eine Gräfin von Zollern geheirathet habe. Des Pudels Kern indessen liegt ganz wo anders. Der Verf. ist ein Verehrer der „Welfen bis an das Ende der Tage" (S. 101). Seiner Annahme nach stammen die Grafen von Abenberg aus dem welfischen Geschlecht, denn die schwarz-weißen Würfel und die Brackenköpfe gehören zum echten Welfenschild, und daß die ersteren den Zollern ursprünglich zukämen, müsse noch erst erwiesen werden (S. 88). Er äußert demnach fast triumphierend (S. 97): „Damit fällt die Abstammung der Burggrafen von den Zollern (Hohenzollern) als eine Fiction und leere Erfindung der letzten Zeiten des Mittelalters in sich zusammen, König Wilhelm von Preußen ist demnach auch der letzte (stemmate ultimus) der Hohenzollern." Ja er geht noch einen Schritt weiter. Zum Schluß des Ganzen lesen wir (S. 104):

„Friedrich der Rothbart konnte Heinrich den Löwen ächten, die regierenden Kaiser konnten das Herzogthum für sich behalten und verwalten lassen, dasselbe aber an ein fremdes, ein anderes als agilolfingisches (welfisches) Geschlecht zu vergeben, das ist ihnen nie gelungen und wird auch wohl niemals gelingen, denn das Volk der Bayern und Waleisen, von denen Wolfram von Eschenbach, der sich mit Stolz einen Bayer nennt (und vom Verf. mit besonderer Vorliebe zum Beweis seiner Behauptungen herangezogen wird), nach Dr. Simrock singt:

„Wen dieser Länder Eins gebar,
Wird der gefüg, ist's wunderbar",

hätte es nicht geduldet und wird es nie dulden, eben deswegen aber scheint es uns nicht bloß höchst wahrscheinlich, sondern fast gewiß, daß die jetzt regierenden Häuser von Bayern und Preußen einer und derselben Wurzel, der welfischen (Not. 170: die bayerischen Wecken sind die auf die Spitze gestellten Ecksteine (Würfel) der Welfen) angehören und entstammt sind." K.—L.

Bock, W. v., der deutsch-russische Konflikt an der Ostsee. Zukünftiges, geschaut im Bilde der Vergangenheit u. der Gegenwart. Leipzig, 1869. Duncker u. Humblot. (5 Bll., 117 S. 8.) 24 Sgr.

Livländische Beiträge. Herausgeg. von W. v. Boek. 3. Band. (Neue Folge 1. Bd.) 1. 2. Heft. Ebend., 1869. (169, 168 S. gr. 8.) à 1 Thlr. (Vgl. Centralbl. Nr. 9, S. 232.)

Herr von Bock hat sich durch seine zahlreichen Schriften über die deutsch-russischen Ostseeprovinzen schon seit einigen Jahren als geistvollen und feingebildeten Publicisten bekannt gemacht. Die ersten Bände seiner „Beiträge", an denen nicht selten Unklarheit und Schwerfälligkeit der Darstellung getadelt werden mußten, erwarben sich nichtsdestoweniger durch die Gründlichkeit ihrer juristischen Deductionen und eine große Anzahl wichtiger und interessanter Actenstücke über neuere livländische Geschichte (wir erinnern namentlich an das seitdem wiederholt reproducierte Memorial des kaiserlichen Commissars Bobrinski über die Lage der Convertiten der griechischen Kirche) rasche Verbreitung und nachhaltigen Einfluß auf den Gang der deutsch-russischen Polemik. Sie sind u. A. die Veranlassung zu den Angriffen Samarin's gegen die Ostseeprovinzen gewesen, welche eine ganze Literatur von Entgegnungen hervorriefen.

Die „neue Folge" der Beiträge, denen entschiedene formale Fortschritte nachzurühmen sind, haben mit den alten neue Vorzüge verbunden. Während Herr v. Bock in der Herausgabe und Kritik seines reichen actenmäßigen Materials fortfährt und dasselbe durch eingehende politische, juristische und historische Commentare ergänzt und weiteren Kreisen zugänglich macht, hat er sein Programm durch Reproduction und Kritik hervorragender Erscheinungen der politischen Literatur Rußlands wesentlich erweitert und dadurch seinem Unternehmen eine breitere Basis gesichert. Von besonderem Interesse sind die Ausführungen über das Verhältniß der katholischen zur griechisch-orientalischen Kirche, welche der Verfasser an Besprechungen der Concilliteratur und der Overbeck'schen Propaganda für die Orthodoxie des Morgenlandes knüpft. Offenbar geht Herr von Bock in seinem Bestreben, russisch-propagandistische Bestrebungen unter den verschiedensten Formen wiederzuerkennen, hie und da zu weit; schwerlich wird er z. B. für seine Hypothese, daß das Janus'sche Buch gräcisierende Tendenzen verfolge und mit der theologischen Weisheit Overbeck's in Verbindung stehe, Gläubige finden. In ihrer Hauptabsicht, die Gefahren des Panslawismus für die westliche, zumal deutsche Cultur in ein möglichst helles Licht zu setzen und an der Terrorisierung des protestantisch-deutschen Elements am baltischen Meer zu verdeutlichen, sind die Livländischen Beiträge aber entschieden berechtigt und auf der richtigen Fährte. Sowohl als Organ für die neuere Geschichte und die Interessen der Ostseeprovinzen, wie als Sammelschrift über russische Stimmungen der Gegenwart, ist das v. Bock'sche Unternehmen an seinem Platz und der Beachtung des deutschen Publicums werth.

Das Buch über den „deutsch-russischen Conflict an der Ostsee" enthält zwei Aufsätze, von denen der letztere besonders wichtig erscheint, weil er das auf das Princip des Communalbesitzes gegründete russische Gemeindewesen einer genauen Analyse unterzieht, die einschlägliche Literatur kritisch bespricht und zugleich die großen Fortschritte nachweist, welche die agrarischen Verhältnisse der Ostsee-Provinzen (die von der Gesetzgebung von 1861 bekanntlich unberührt blieben) in socialer wie wirthschaftlicher Beziehung gemacht haben.

Lebensbilder, geschichtliche und kulturgeschichtliche. Aus den Erinnerungen und der Mappe eines Greises. Zweiter Theil. Hannover, 1869. Meyer. (IV, 358 S. 8.) 1 Thlr. 10 Sgr.

Das vorstehende Buch scheidet sich in drei verschiedene Abtheilungen, deren erste augenscheinlich die Jugenderinnerungen des Verf.'s umfaßt, während die zweite Erinnerungen an Hannover, die dritte einige Reisebilder enthält. Letztere scheinen nur Füllsel zu sein, sie enthalten kaum etwas, das das Interesse des Lesers in höherem Grade rege machen könnte, auch grenzt Schreibweise und Schilderung etwas ans Triviale. Besser ist es mit den ersten beiden Abtheilungen bestellt. Das Jugendleben des Verf.'s zeigt uns ein echt niedersächsisches Stillleben in Dorf und Kleinstadt, einfach und schlicht geschrieben, reich an charakteristischen und seinen Zügen; ein gewandterer Erzähler hätte vielleicht mehr daraus machen können, aber auch in ihrem anspruchslosen Gewande erwecken diese Schilderungen rege Theilnahme und lassen es gerechtfertigt erscheinen, daß neben den analogen Bildern aus dem Süden unseres Vaterlandes auch der Norden einmal Berücksichtigung gefunden hat. Die zweite Abtheilung — die Erinnerungen an Hannover — enthalten Bilder aus der Geschichte des nunmehr verschwundenen Welfenreichs vom Beginn des Jahrhunderts bis zur Zeit des Königs Ernst August († 1851) ausschließlich. Dieselben sind ebenfalls aus den Erinnerungen des Verf.'s niedergeschrieben. Historischen Werth haben sie wohl kaum, aber sie sind mit warmer Heimathsliebe geschrieben und geben uns ein anschauliches Bild von dem eigenthümlichen Leben und Vegetieren dieses Klein- oder vielmehr Mittelstaates, der zu einer selbständigen Rolle in Deutschland von vornherein verdorben war und sie glücklicher Weise auch rasch genug ausgespielt hat.

Anzeiger für Kunde der Deutschen Vorzeit. Februar.

Inh.: A. Essenwein, über einen Wollteppich in der Sammlung der Gewebe im german. Museum. — W. Wattenbach, lateinische Reime des Mittelalters. 2. — Köhler, eine Handschrift über Kriegskunst aus der Mitte des 15. Jahrh. (Schl.) — J. Baader, zur Geschichte des Römerzugs Kaiser Maximilian's im J. 1507 u. 8. — Einige Notizen über arabische Stoffe, welche zu liturg. Gewändern im Mittelalter Verwendung fanden. — Sanctus Nemo. — Lochner, die Fugger und Peter Vischer's Gitter. — J. Baader, deutscher Gesang wird den Schülern verboten (1580). — Chronik des Germ. Museums, der histor. Vereine 2c.

Revue des questions historiques. Quatrième année. 15. livr. Janvier. Paris, Palmé.

Inh.: Comte Desbassyns de Richemont, l'art chrétien pendant les trois premiers siècles. — M. Sepet, Gerbert et le changement de dynastie. II: Hugues Capet et Charles de Lorraine. — M. de la Rochcterie, la communion de Marie-Antoinette à la conciergerie. — Mélanges. (comte Riant, le saint suaire de Cadouin, à propos d'un livre de M. le vicomte de Gourgues; Ch. Trochon, Richard Simon et l'histoire critique du vieux testament; G. Masson, les testaments des douze patriarches; L. Wiesener, les manuscrits nationaux de l'Angleterre; Ph. Tamizey de Larroque, trois lettres inédites de Marguerite de Valois. — G. Baguenault de Puchesse, les derniers travaux sur l'homme au masque de fer.) — Beekmann, courrier allemand. — G. Masson, courrier anglais. — C. Casati, courrier italien. — M. Sepet, chronique. — Bulletin bibliographique.

Naturwissenschaften.

Roehl, E. v., Major, fossile Flora der Steinkohlen-Formation Westphalens einschliesslich Piesberg bei Osnabrück. Mit 32 Taff. Abbildgn. Cassel, 1869. Fischer. (V, 191 S. gr. 4.) 40 Thlr.

Der Reichthum der westphälischen Steinkohlenflora ist zwar längst im Allgemeinen bekannt gewesen und verschiedene Publicationen haben einzelne ausgezeichnete Vorkommen zur weiteren Kenntniß gebracht, aber eine genauere Bekanntschaft mit den in Westphalen gehobenen Schätzen vermittelst einer geordneten Zusammenstellung der dortigen fossilen Pflanzen ist bisher immer noch ein frommer Wunsch geblieben. Dem wird endlich durch vorliegendes Werk abgeholfen, aus dem wir eine Flora von 248 Arten kennen lernen, von denen 101 Species auf die Filices und 90 Species auf die Selagines entfallen. Es tritt uns also hier ein Verhältniß entgegen, wie es im Allgemeinen auch die übrigen Floren der Steinkohlenformation zeigen. Leider ist eine speciellere Parallele mit anderen Localitäten nicht möglich gewesen, da nach der Klage des Verf.'s selbst eine genaue Fest-

stellung der Flötze, welche die gelieferten Pflanzen beherbergt haben, selten möglich gewesen ist, auch sich nicht immer hat ermitteln lassen, ob die Pflanzen dem Liegenden oder dem Hangenden der Flötze angehörten, so daß weder die Grenzen der Süßwasser- und der Meeresbildungen sich ziehen, noch auch die von Geinitz aufgestellten Vegetationsgürtel sich verfolgen ließen. Die besonderen Verhältnisse, unter denen der Verf. seine Sammlung zusammenbringen mußte, geben dafür eine allerdings genügende Erklärung. Bei Behandlung der einzelnen Arten hat der Verf. sich bestrebt, kleinere Abweichungen auf schon bekannte Species zurückzuführen, weshalb wir auch nur wenigen neuen Arten (Sphenopteris crenulata, subtilis, exarctata, Andraeana, Geinitzi, Alethopteris irregularis, Sigillaria Bäumleri, Goldenbergi, Decheni, Lepidodendron Markii, Nöggerathia Ludwigiana, Dückeriana, Rhabdocarpus Ludwigii) und nur solchen, die uns wohl berechtigt erscheinen, begegnen. Daß Gyromyces Ammonis Göpp. als Spirorbis carbonarius Daws. aufgeführt wird, können wir nur billigen. Uebrigens geben die hier niedergelegten Forschungen abermals die Ueberzeugung, daß in Betreff der eigentlichen Natur mancher Reste der Formation die Acten noch nicht als geschlossen zu betrachten sind, wie dies namentlich bei den Stigmarien, bei Ulodendron, Haloniaetc. der Fall ist. Auch Nöggerathia ist für die meisten dahin gewiesenen Formen nur erst ein Nothbehelf. Den Schluß des Werkes bildet zuerst ein Verzeichniß der Gattungen und Species, dann ein Index für die Tafeln und endlich ein Verzeichniß der auf den verschiedenen Zechen gesammelten Fossilreste, womit eine Abhülfe für den oben erwähnten Mangel wenigstens angebahnt werden soll. Die Tafeln sind so vortrefflich ausgeführt, wie wir es von der Verlagshandlung seit lange gewohnt sind. Einige Zeichnungen sind nach Exemplaren gefertigt, wie sie wohl selten in solcher Größe und Erhaltung gefunden worden sind.

Naumann, Dr. Alex., Prof., **Grundriss der Thermochemie** oder der Lehre von den Beziehungen zwischen Wärme und chemischen Erscheinungen vom Standpunkt der mechanischen Wärmetheorie dargestellt. Braunschweig, 1869. Vieweg u. Sohn. (VIII, 150 S. gr. 8.) 1 Thlr.

Wie der Titel besagt, wendet der Verfasser im vorliegenden Werke die mechanische Wärmetheorie zur Erklärung der chemischen Erscheinungen an, und zwar soweit die experimentellen Grundlagen überhaupt dazu ausreichen. Die Versuche, unsere jetzigen Kenntnisse und Anschauungen über das Wesen der Wärme für die Chemie zu verwerthen, sind überhaupt noch neu; an einer Schrift, welche die zerstreuten Aufsätze zusammenfassend und die Lücken ergänzend, ein zusammenhängendes Bild von dem Stande der Wissenschaft in dieser Beziehung gab, fehlte es bis jetzt ganz. Durch Abhülfe dieses Mangels hat der Verfasser sich ein großes Verdienst um die Chemiker erworben, und nicht wenig dazu beigetragen, die Chemie dem Ziele näher zu führen, welches er selbst ihr aufstellt, eine Mechanik der Atome zu werden. Ganz besonders anerkennenswerth ist es, daß der Verf. nicht nur die Anwendung irgend schwieriger mathematischer Entwicklungen völlig vermieden hat, sondern auch seine Darlegungen so klar und faßlich giebt, wie es der Gegenstand zuließ. Nur eine Ausstellung haben wir in dieser Beziehung zu machen. Es ist nämlich bei jeder Anwendung mathematischer Formeln gewiß wünschenswerth, die Darstellungsweise so einzurichten, daß die verschiedenen Gleichungen einfach durch arithmetische Operationen sich combinieren lassen. Dieses hat der Verf. in einigen Fällen nicht berücksichtigt. Wenn z. B. bei Entwicklung des Mariotte-Gay-Lussac'schen Gesetzes verlangt wird, man solle die Gleichungen (8) und (11) zur Gleichung 13 verbinden, so kann dieses nur geschehen, indem man sie zuvor aus der mathematischen in die Sprache des gewöhnlichen Lebens zurückübersetzt und sich vergegenwärtigt, daß die Zeichen p' und p'' in (8) die nach dem Volumen, dieselben Zeichen in (11) die nach der Temperatur und in (13) die nach Volumen und Temperatur veränderlichen Drucke bedeuten, während ein einfach arithmetisches Verfahren natürlich zu ganz falschen Resultaten führen würde. Wenn auch die hierdurch verursachte Schwierigkeit nicht eben groß ist, so möchte es sich doch empfehlen, sie zu vermeiden, etwa in ähnlicher Weise, wie für dasselbe Gesetz in A. Ritter's technischer Mechanik, S. 648, geschehen ist, gerade weil das Buch sich an einen Leserkreis wendet, der meist wenig mathematische Gewandtheit besitzt. Kr.

Zeitschrift für Parasitenkunde. Hrsg. von E. Hallier u. F. A. Zürn. Bd. 1. (3 Hefte.) Jena, 1869. Mauke's Verlag.

Inh.: L. Pfeiffer, die Ruhrepidemie von 1868 in Weimar. — F. M. Dränert, Bericht über die Krankheit des Zuckerrohrs. — E. Hallier, die Muscardine des Kiefernspinners. — H. Karsten, über Exobasidium. — E. Hallier, über den Parasiten der Ruhr. — Hassenstein, Alkoholbehandlung des Aspergillus glaucus im äußeren Gehörgange. — E. Lorent, die originäre Entstehung des Milzbrandes beim Vieh. — Hallier, die Parasiten der Infektionskrankheiten. — W. Bender, Blutuntersuchungen bei Milzbrand. — J. Zorn, über die Vorkehrungsmaßregeln gegen die Gattine-Epidemie. — Hagen, ein neuer Ohrpilz. — Hallier, Notiz zu vorstehender Arbeit. — Preuß, über die kleinsten mikroskop. Pilzformen, insbes. über den Faulbrutpilz. — O. Klotzsch, Untersuchungen über die Natur der Gährungserscheinungen. — Bender, über das Gift der Maul- und Klauenseuche. — E. Hallier, die Parasiten der Infectionskrankheiten. — J. Zorn, über mehrfach quertheilige und schieftheilige Schizosporangien bei Puccinia graminis Pers. — F. A. Zürn, Arbeiten der landwirthschaftl. Versuchsstation Jena. Abtheilung für zoopathol. und zoophysiol. Versuche. — Hagen, zwei weitere Fälle von Ohrpilzen. — E. Hallier, vorläufige Notiz zu vorstehender Arbeit. — Umersperger, über Haematuria brasiliensis. — Kurze Mittheilungen, Literaturübersicht, Literar. Besprechungen.

Vierteljahrsschrift der Naturf. Gesellschaft in Zürich. Redig. von Rud. Wolf. 14. Jahrg. 3. Heft. 1869.

Inh.: Wolf, astronomische Mittheilungen. — Fritz, die Vertheilung der Gewitter in der Schweiz. — Kleine Notizen.

Chemisches Centralblatt. Nr. 8 u. 9.

Inh.: Fr. Ullik, über Molybdänsäure u. ihre Verbindungen. — H. Waschold, über das Sanguinarin. — A. Münts, über die Zusammensetzung der Haut u. die Veränderung derselben beim Gerben. — E. Bourgoin, Elektrolyse chem. Verbindungen. — E. Linnemann, Untersuchungen einiger Aminamide der Fettsäurereihe. — Heeren, über Fabrication u. Erhärtung der Cämente. — M. Köttnitz, über schleimf. u. zuckerf. Anilin u. deren Derivate.

Zeitschrift für Chemie. Hrsg. von F. Beilstein, R. Fittig u. H. Hübner. 13. Jahrg. N. F. 6. Bd. 5. Heft.

Inh.: A. Gawalowski, eine Heberbürette. — Ad. Baeyer, über die Mellithsäure. — E. Frémy, Untersuchungen über die salpetr. Säure. — A. Rossi, Synthese des Propylalkohols aus dem Aethylalkohol. — J. Stenhouse, über Chloranil u. Bromanil. — G. Gore, über Fluorsilber. — Ueber Wyrouboff's Kritik der Arbeiten von Reindel. — Kleine Mittheilungen.

Mathematik.

Wolf, Dr. Rud., Prof., **Handbuch der Mathematik, Physik, Geodäsie und Astronomie.** Mit zahlreichen Holzstichen im Text. In 2 Bänden. 1. Band. 1. Lief. Zürich, 1869. Schulthess. (S. 1—160. gr. 8.) 1 Thlr. 6 Sgr.

Das Taschenbuch für Mathematik, Physik, Geodäsie und Astronomie, welches der Verfasser im J. 1852 in seiner damaligen Stellung als Lehrer an der Berner Oberrealschule veröffentlichte, und welches vorzugsweise bestimmt war, seinen Schülern als Leitfaden zu dienen, hat trotz seiner Knappheit soviel Anklang gefunden, daß im Jahre 1868 eine vierte Auflage desselben nöthig wurde. Mehrfache Aufforderungen haben den Verfasser nun veranlaßt, in gleicher Anordnung „ein auf zwei Octavbände berechnetes Handbuch zu publicieren, das außer dem Inhalte des Taschenbuchs und der sein Verständniß erleichternden Entwickelungen, auch sonst vielfache Zusätze und historisch-literarische Notizen enthält."

Von diesem größeren Werke, welches etwa 30 Druckbogen umfassen und in sechs Lieferungen erscheinen soll, liegt die erste Lieferung zur Besprechung vor. Dieselbe enthält die Arithmetik in acht Abtheilungen (historische Einleitung, die arithmetischen Operationen, Gleichungen und Proportionen, Progressionen und

Kettenbrüche, Combinationslehre und Wahrscheinlichkeitsrechnung, binomischer Lehrsatz, die Lehre von den Reihen, Differential- und Integralrechnung) und einen Theil der Geometrie (Vorbegriffe, das Dreieck, das rechtwinklige Dreieck und die goniometrischen Functionen, Trigonometrie, Viereck und Vieleck).

Was nun zunächst im Allgemeinen die Haltung des Werkes betrifft, so will es dem Ref. scheinen, als sei nicht überall das richtige Maß von Ausführlichkeit getroffen worden. Während die elementaren Partien der Arithmetik verhältnißmäßig eingehend behandelt sind, ist den Gleichungen höheren Grades nur ein einziger Paragraph gewidmet, der rücksichtlich der Auflösung solcher Gleichungen nur die Bemerkung enthält, daß hierzu „verschiedene Näherungsmethoden, praktisch wohl am Besten die sog. Regula Falsi" benutzt werden. Sehr kurz ist auch die wichtige Frage nach der Convergenz oder Divergenz unendlicher Reihen in §. 53 abgethan; nach Erklärung des Begriffes der Convergenz wird nur gezeigt, daß eine Reihe mit unbegrenzt abnehmenden Gliedern, die wechselnde Zeichen besitzen, und ebenso eine Reihe, bei welcher der Grenzwerth des Quotienten zweier auf einander folgenden Glieder kleiner als die Einheit ist, convergieren. Die Anwendung dieser Regeln auf die früheren Reihenentwickelungen wird dem Leser überlassen und übrigens bemerkt, daß man sich in vielen Fällen ohne genaue Prüfung leicht über die Convergenz oder Divergenz einer Reihe täuschen könne, daß daher bestimmte Kriterien von Nutzen seien und daß nach dieser Richtung besonders Cauchy sich entschiedene Verdienste erworben habe. Selbst eine Angabe der Literatur, in welcher der Leser sich weiteren Rath erholen könnte, fehlt. Ebenso ist die nur zwanzig Seiten umfassende Darstellung der Differential- und Integralrechnung zu kurz für das Studium, als bloßer Leitfaden hätte aber die Darstellung im „Taschenbuche" ausgereicht. Auch findet sich in diesem Abschnitte vieles Veraltete, wie die Ableitung der Differentialquotienten von Exponentialgröße und Logarithmus mittels unendlicher Reihen, die gänzliche Vernachlässigung des Restgliedes bei der Taylor'schen und Maclaurin'schen Reihe u. a.

Einen wesentlichen und im Allgemeinen schätzenswerthen Bestandtheil des Buches bilden die zahlreichen historischen und literarischen Notizen, die dasselbe bietet. Allerdings hat man manchmal Mühe, eine Notiz, die man gerade sucht, aufzufinden. Doch wird dies wohl besser werden, wenn erst das im Prospect in Aussicht gestellte ausführliche Register vorliegen wird. Rücksichtlich der literarischen Notizen kann übrigens Referent die Bemerkung nicht unterdrücken, daß dieselben nicht immer mit der wünschenswerthen Sorgfalt ausgewählt und öfters nicht an den richtigen Platz gestellt sind. In ersterer Hinsicht sei beispielsweise die Literatur der Variationsrechnung erwähnt, die von neueren Lehrbüchern außer dem großen Strauch'schen Werke nur das kleine, mehr kritische Schriftchen von Mayr enthält, die Werke von Stegmann, Jellett und Lindelöf aber mit Stillschweigen übergeht. Neben Lommel's Schriftchen über die Bessel'schen Functionen hätte die Neumann'sche ungefähr um dieselbe Zeit und in demselben Verlage veröffentlichte Arbeit über den gleichen Gegenstand nicht mit Stillschweigen übergangen werden sollen. Fast noch störender als solche Lückenhaftigkeit, die sich, wie Ref. gern gesteht, nicht ganz wird vermeiden lassen, ist aber der Uebelstand, daß viele Notizen an Orten stehen, wo man sie nicht sucht. So ist die Literatur der Differentialrechnung dem ersten Paragraphen in der Lehre von den Reihen beigegeben, der den Begriff der Function erläutert, weil mit diesem Abschnitte die „höhere Arithmetik" beginnt. Man trifft aber hier nicht bloß Lehrbücher der Differential- und Integralrechnung, sondern auch historische Werke, wie die Arbeiten von Gerhardt und Weißenborn über die Geschichte der höheren Analysis, während andere historische Schriften ganz verwandten Inhalts erst im ersten Paragraphen der Differentialrechnung namhaft gemacht werden; ferner findet man an der ersten Stelle auch noch Schriften über einzelne Disciplinen, wie über elliptische und Bessel'sche Functionen aufgeführt. Warum sind denn nicht auch Kugelfunctionen und Abel'sche Functionen berücksichtigt worden? Gar nicht an diese Stelle gehört Serret's Cours d'algèbre supérieure, der vielmehr früher bei den Gleichungen hätte erwähnt werden sollen. In ganz ähnlicher Weise steht im ersten Paragraphen der Geometrie in einer langen Liste vorwiegend elementar geometrischer Werke, gerade zwischen den Elementarwerken von Crelle und Haßler, auch Möbius' barycentrischer Calcul, und derselbe Paragraph bringt uns auch Mascheroni's Geometria del compasso, während das verwandte Buch von Steiner: die geometrischen Constructionen ꝛc. nicht erwähnt wird. Auch Fiedler's Elemente der neueren Geometrie und der Algebra der binären Formen, die an derselben Stelle mit aufgeführt werden, gehören nicht dahin.

Referent möchte nicht gern ein Urtheil fällen, bevor er von dem ganzen Werke Einsicht genommen hat. Die vorliegende Lieferung aber hat in ihm nicht gerade die Erwartung rege gemacht, als werde das Buch den Anforderungen, die das mathematische Publicum gegenwärtig an ein derartiges Handbuch stellen darf, allenthaben genügen. G-l.

Schenk, Joh., einige Aufgaben über Anwendung der Algebra und Trigonometrie zur Lösung und Construction geometrischer Aufgaben für die Schüler der oberen Klassen an Gymnasien und Realschulen. (Aus dem Jahresberichte des Olmützer Gymn.) Wien, 1869. Gerold's S. in Comm. (89 S. gr. 8.) 20 Sgr.

Die in diesem Schriftchen zusammengestellten und mit vollständig durchgeführten Auflösungen versehenen sechszig Aufgaben beziehen sich meist auf Dreiecke. Obwohl der Mehrzahl nach nicht neu, bieten sie doch vielleicht dem Einen oder dem Andern ein erwünschtes Uebungsmaterial und namentlich dürfte das Büchelchen strebsamen Schülern der oberen Classen von Realschulen und Gymnasien zum Selbststudium zu empfehlen sein.

Medicin.

Archiv für die gesammte Physiologie des Menschen u. der Thiere. Hrsg. von E. F. W. Pflüger. 3. Jahrg. 2–3. Heft.

Inh.: Huizinga, über die Unerregbarkeit der vorderen Rückenmarksstränge. — S. L. Schenk, über die Rotationen der Embryonen von Rana temporaria innerhalb der Eihülle. — G. Kerner, Beiträge zur Kenntniß der Chininresorption. 2. Abth. — Hilger, über das Vorkommen der chondrigenen Substanz bei den niederen Thieren. — Fr. Goltz, über die physiol. Bedeutung der Bogengänge des Ohrlabyrinths.

Archiv f. pathol. Anatomie u. Physiologie u. f. klin. Medicin. Hrsg. von Rud. Virchow. 49. Bd. 2. Heft.

Inh.: W. Ebstein, großes Osteom der linken Kleinhirnhemisphäre. — Fräntzel, Enterotomie bei Ileus. — Fr. Riegel, zur Pathologie und Diagnose der Mediastinaltumoren. — Eggel, eine seltene Mißbildung des Thorax. — C. Ruge, über cellulares und intercellulares (sog. interstitielles) Knochenwachsthum. — P. Ruge, Wirkung des Alkohols auf den thierischen Organismus. — H. Nothnagel, zur Lehre vom klonischen Krampf. — Kl. Mittheilungen.

Vierteljahrschrift für die prakt. Heilkunde. Red.: Jos. Halla u. Jos. Hasner R. v. Artha. 27. Jahrg. 1. Bd.

Inh.: W. Hofmann, Beitrag zur Lehre von der forens. Beurtheilung von Verbrennungen. — H. v. Luschka, die Pars abdominalis der menschl. Speiseröhre. — Heschl, fötale u. prämature Obliteration der Schädelnähte nach Fällen der Grazer Sammlung. — Küchenmeister, über Haematokele periuterina seu pelvica. — Steiner und Neureutter, die Krankheiten der Harnorgane im Kindesalter. — W. Krause, die Art. profunda linguae und der Arcus raninus. — Hamburger, die Auscultation des Oesophagus als diagnostischer Behelf in Mediastinalkrankheiten. — Analekten, Liter. Anzeiger, Miscellen.

Deutsche Vierteljahrsschrift für öffentl. Gesundheitspflege. Redig. von C. Reclam. 1. Bd. 4. (Schluß-) Heft. 1869.

Inh.: G. Varrentrapp, der heutige Stand der hygieinischen Forderungen an Schulbauten. — H. Wasserfuhr, über die Sterb-

lichkeit der Neugeborenen u. Säuglinge in Deutschland. — Hobrecht, das Liernur'sche System u. seine Anwendung in Prag. — Reclam, Gutachten über die gesundheitsschädl. Einflüsse einer Gypsbrennerei auf die Nachbarschaft. — Besprechung: Ueber die Ernährung der Bewohner Königsbergs und anderer großer Städte. — Zur Tagesgeschichte. — Auszüge und Notizen.

Deutsche Zeitschrift für die Staatsarzneikunde. Redig. von S. A. J. Schneider. N. F. 27. Bd. 2. Heft. 1869.

Inh.: Maßmann, Bericht der zur Ermittlung von Maßregeln gegen den Milzbrand eingesetzten Commission. — W. E. v. Faber, Wuthkrankheit und Tetanus. — B. Ritter, das Badeleben und die Bäder bei den alten Römern. Eine antike sanitätspolizeil. Skizze. — L. Krahmer, wie sind die Kopfverletzungen des verst. W. entstanden? — R. v. Krafft-Ebing, über eine Form des Rausches, welche als Manie verläuft. — Literatur u. Kritik.

Neues Repertorium für Pharmacie. Hrsg. von L. A. Buchner. 18. Bd. 12. Heft. 1869.

Inh.: C. Seuhofer, über die Sulfoxybenzoësäure. — G. Malin, über eine neue Bildungsweise der Protacatechusäure. — Fr. Rochleder, über die Chrysophansäure. — A. H. van Ankum, über das ätherische Oel und den giftigen Bestandtheil der Wurzel von Cicuta virosa. — A. Husemann, über das Cytisin. — Kurze Mittheilungen 2c.

Deutsche Klinik. Hrsg. von Alex. Göschen. Nr. 7 u. 8.

Inh.: H. Senftleben, zur wundärztl. Waffenkunde. 3. (Schl.) — L. Meyer, Bericht aus dem städt. Pockenlazareth. (Forts.) — O. Kulp, 22. Semestralbericht über die Martin'sche Klinik u. Poliklinik. — Bloß, der Magencatheter à double courant, ein neuer Heilapparat zur Magendouche. — C. Ph. Falck, Beiträge zur Kenntniß der Wirkungen des Thebains. (Forts.) — Bahr, weitere Reflexionen über Kriegschirurgie. (Forts.) — R. Evers, zur Casuistik der Transfusion. — Miscellen 2c. — Feuilleton: R. Finckenstein, die ital. Medicin des 17. Jahrh. u. die iatromechanische Schule. (Forts.)

Monatsblatt Nr. 2. Lion sen., öffentl. Wasch- u. Badeanstalten. (Schl.) — Friedmann, neueste sanitätische Berichte aus den Niederländ. Colonien.

Rechts- und Staatswissenschaft.

Vassalli, Dr. Aug., allgemeine rechtsphilosophische Betrachtungen über das Strafverfahren, nebst einigen critischen Erörterungen über den bündnerischen Strafproceß, als Anhang zum ersten Bande. I. Band. Allgemeine Principien. Erlangen, 1869. Enke. (VIII, 286 S. 8.) 1 Thlr. 12 Sgr.

Wir haben stets an dem Grundsatz festgehalten, daß der gute Wille auf wissenschaftlichem Gebiete keinen Anspruch auf Anerkennung habe; daher sind wir auch jetzt außer Stande, die vorliegende Schrift anzuerkennen als überhaupt zur Existenz berechtigt. Eine treuherzige Wiederholung in unerträglicher Breite von lauter Material, welches im ersten besten Compendium klarer gedacht und gesagt aufzufinden ist. Wir haben nicht einmal darüber ins Reine kommen können, ob wir es überhaupt mit einem Dr. juris zu thun haben. Damit unser Urtheil nicht unsubstantiirt und zu hart erscheine, geben wir folgendes Material. S. 71 steht: „So ist es, um ein Beispiel anzuführen, physisch absolut nothwendig, daß ein Baumeister, um ein Haus aufzuführen, wie frei und ungebunden er sonst nach dem Vertrage, den er mit seinem Arbeitgeber abgeschlossen, in allen seinen Handlungen sein mag, zunächst das Fundament zu dem Gebäude lege, auf welches das ganze Mauerwerk zu stehen kommt, um, sobald auch dieses einmal vollendet ist, das Ganze endlich mit dem Dache zu bedecken. Und ganz ebenso verhält es sich auch mit dem Proceßrecht." — Da fehlt doch wahrlich nur ein Holzschnitt! — S. 214 u. ff. bespricht der Verf. die Haft nach bünderischem Recht. Der § 26 der Proceßordnung lautet: „Da aber das Geständniß des Angeschuldigten zu seiner Verurtheilung nicht wesentliches Erforderniß ist, so darf zur Erzielung desselben weder die Haft noch die Untersuchung überhaupt verlängert werden." Dadurch sei nun eine Verschärfung der Haft, das gewöhnliche Einsperren bei Wasser und Brod bis zum Geständniß nicht ausdrücklich ausgeschlossen, es entspreche aber den Volksansichten, welche bei den mangelhaften Bestimmungen des Gesetzes zu einer höchst entscheidenden Geltung gelangen. — So würde doch hoffentlich ein Dr. juris nicht argumentieren! — Endlich S. 221 steht: „Die Thatsache also, daß der Kreispräsident auch hier zuerst thätig wird, übt daher keinen directen Einfluß auf die Urtheilsfällung, was von der größten Wichtigkeit ist, wenn es sich darum handelt, in wiefern die Betheiligung einer Person an früheren processualischen Handlungen einen solchen Einfluß auf die Fällung des Urtheils ausüben mag." — Das wird, glauben wir, genügen. Schlechte Bücher leben auf Kosten der guten; hoffen wir, daß die weiteren Bände ungedruckt bleiben.

Schnitzler, J.-H., l'empire des tsars au point actuel de la science. Tome IV. Les intérêts matériels et privés. Paris, 1869. Berger-Levrault Ve et fils. (VIII, 956 S. gr. 8.)

Von Schnitzler's seit 1856 unter kaiserlicher und akademischer Protection begonnenem **Empire des Tsars** liegt nunmehr der vierte Band vor, welcher die Productions- und Handelsstatistik Rußlands umfaßt. Mit völlig gerechtfertigtem Wohlgefallen weist der Verf. auf das massenhafte literarische Material hin, aus dem sich seine fleißige Arbeit aufgebaut hat. Er hat sich nicht begnügt, seinen Blick auf Rußland zu beschränken, sondern sucht auch die Verhältnisse anderer Länder zum Vergleich herbeizuziehen; und so beruht der Inhalt dieses Bandes auf mehr als dreihundert Quellenschriften.

Von einem im Ausland nur durch die allgemeine Vorstellung von über Leibeigenen geschwungenen Knuten repräsentierten Lande ist Rußland binnen kurzer Zeit zu einem der am fleißigsten statistisch bearbeiteten Staaten geworden. Seit den noch sehr elementaren „Rußlands Kraftelementen" von Reden (1854) sind eine Menge einzelner Studien und umfassender Werke erschienen, die dem Ausland einen klareren Blick in jenes interessante Reich zu öffnen suchen; wir brauchen nur an Tengoborski, Buschen, Harthausen, das Buch: „Menschen und Dinge in Rußland" zu erinnern. Dergleichen Privatarbeiten über Rußland sind uns desto unentbehrlicher, als die äußerst zahlreichen officiellen statistischen Quellenwerke, welche in neuerer Zeit erscheinen, für uns so gut wie verschlossen sind, weil sie eben russisch geschrieben sind — und sich mit der Erlernung dieser Sprache heutzutage, wo man so viel zu lernen hat, zu belasten, kann Einem wohl kaum zugemuthet werden. Das Schnitzler'sche Werk ist uns deshalb bestens willkommen, und wir glauben auch keinen Zweifel in die Zuverlässigkeit des Gebotenen deshalb setzen zu sollen, weil der Vers. gleichsam kaiserlicher Statistiker ist. Das Buch macht durchaus den Eindruck des Strebens nach Objectivität. Daß man die statistischen Zahlengrundlagen nicht überall und ohne Weiteres gläubig hinnehmen darf, ist selbstverständlich. Man weiß, wie viel Umstände auch in den civilisiertesten Ländern auf die Fälschung der statistischen Data hinarbeiten; wie viel mehr in den russischen Steppen! Es giebt zwar berühmte Statistiker, welche meinen, bei so großen Zahlen, wie sie Rußland bietet, gleichen sich die Fehler gegenseitig aus; uns deucht aber, daß aus einer Addition von Fehlern nimmer eine sichere und richtige Hauptsumme entstehen kann.

Mit solcher Vorsicht müssen wir jede Statistik, und insbesondere russische in die Hand nehmen. Aber davon abgesehen bleibt doch in Schnitzler's Werk noch ein sehr brauchbarer, umfangreicher Rest, dessen Lectüre wir durchaus empfehlen können, zumal die Darstellung recht gewandt und das dem Laien so leidige Tabellenwerk in dem interessanten Text geschickt verborgen ist. — Der fünfte und letzte Band des Werkes wird eine topographische Darstellung des Zarenreichs in seinem neuesten Bestande bringen.

Blätter f. Gefängnißkunde. Red.: G. Ekert. 4. Bd. 3. u. 4. Hft.

Inh.: F. Brunn, über die Vollziehung der Strafarbeit. Nebst amtlichem Bericht über den Zustand der Dänischen Strafanstalten 1863—68. Unter Mitwirkung des Verf.'s aus dem Dänischen übersetzt und mit einem Vorwort versehen von J. A. Elvers.

Sprachkunde. Literaturgeschichte.

Roediger, Dr. J., **de nominibus verborum arabicis** commentatio. Accedunt textus arabici specimina III. Halle, 1870. Buchh. des Waisenhauses. (40 u. 30 S. 8.) 22½ Sgr.

In der neuen Wetzstein'schen Sammlung auf der königlichen Bibliothek zu Berlin findet sich eine sehr alte vortreffliche Handschrift, enthaltend ein Werk des bekannten Philologen Abû Alî Alfârisî, dessen Titel „Buch der Poesie" es nicht ahnen läßt, daß dasselbe rein grammatisch ist und nur immer äußerlich an einzelne abgerissene Verse alter Dichter anknüpft. Herr Joh. Rödiger, ein Sohn des berühmten Orientalisten, der vor Kurzem in der Z. d. D. M. G. zuerst eine Notiz über dies Buch gegeben, veröffentlicht in dieser seiner ersten selbständig erscheinenden Schrift 3 Capitel daraus, sowie zwei parallele Stücke aus anderen grammatischen Werken, und verbindet damit eine Besprechung ihres Inhaltes. Abû Alî handelt hier von den sog. „Nomina verborum." Damit bezeichnen die Grammatiker eine Reihe verschiedenartiger Wörter, welche in lebhafter Rede verbale Kraft zu haben scheinen, ohne doch eigentlich als Verba betrachtet werden zu können, Wörter, die sich zum Theil auch durch Seltsamkeiten in ihrem Bau auszeichnen. Die Grammatiker fassen jene Wörter als „Eigennamen" der entsprechenden Verba finita. Allerdings paßten sie größtentheils nicht zu den gewöhnlichen Theorien der Worteintheilung und Flexionslehre, aber statt nun diese Theorien selbst einer Kritik zu unterziehen, ergriffen sie lieber diesen wunderlichen Ausweg. Herr Rödiger legt nun in anerkennenswerther Weise dar, daß diese ganze Wortclasse ein Phantasiegebilde, daß darin ganz Heterogenes zusammengestellt ist. Auch seine Besprechung der einzelnen Wörter, welche zu dieser Classe gezählt werden, verdient durchweg entschiedene Beistimmung. Allerdings sind diese Wörter einer genauen Untersuchung werth, da die daran meist durch die Lebhaftigkeit der Rede oder durch ihre interjectionelle Herkunft verursachten formellen und syntaktischen Anomalitäten auf wichtige Punkte der arabischen Grammatik, z. B. auf die Lehre vom Tanwîn, ein bedeutendes Licht werfen. Wir können dem Verf. der kleinen Arbeit nur Glück wünschen zu der Besonnenheit und Selbständigkeit wie zu der tüchtigen Sprachkenntniß, die er hier entfaltet. Die arabischen Textproben sind durchweg correct; in dem Stück aus Ibn Jaîsch, welches zwei weniger guten Handschriften entnommen ist, möchten vielleicht noch einige Kleinigkeiten zu verbessern sein. Den Grammatiker Abû Alî lernen wir als einen äußerst spitzfindigen Mann kennen; freilich entschuldigt hier der Stoff ein wenig diesen Fehler, da ja bei der Schiefheit der gestellten Aufgabe nicht mit geraden Schlußfolgen auszukommen war, aber aus den von Hrn. Rödiger bekannt gemachten Capitelüberschriften des ganzen Buches darf man wohl vermuthen, daß er eine besondere Vorliebe für solche mißliche Gegenstände hatte. Den Ibn Jaîsch kannten wir schon aus anderen Bruchstücken als einen klaren Kopf. Unbedeutend ist, nach dem hier gegebenen kurzen Stück zu schließen, der Commentar des Arbedîlî zu dem kurzen Werke Zamachschari's Al-anmûdadsch.

Wir hoffen dem Verfasser der tüchtigen Schrift noch recht oft auf dem Gebiete semitischer Sprachforschung wieder zu begegnen. Daß das Buch leider lateinisch geschrieben, beruht sicher nicht auf freier Wahl des Verfassers. — Das Aeußere ist vorzüglich.

Nachtrag. Inzwischen hat Ahlwardt im letzten Heft der Ztschr. d. D. M. G. den Nachweis geführt, daß das Buch des Abû Alî Alfârisî nicht kitâb aššiʿr heißt, sondern daß es sein Commentar zu den in seinem grammatischen Werke al'Idâh vorkommenden Versen ist. Th. N.

Hyperidis orationes quattuor cum ceterarum fragmentis edidit Fridericus Blass. Leipzig, 1869. Teubner. (XXXVI, 112 S. kl. 8.) 13½ Sgr.
(Bibliotheca scr. gr. et rom. Teubneriana.)

Zum erstenmale liegen hier die Reste von Hyperides Reden in einer Ausgabe vereinigt vor. Der Text entspricht in der Zeilenabtheilung genau den Papyrusblättern und schließt sich auch im übrigen möglichst der Ueberlieferung an. Die unter dem Texte fortlaufend beigefügte adnotatio critica enthält die handschriftlichen Abweichungen und giebt außerdem mit aller nur wünschenswerthen Vollständigkeit Aufschluß über das, was englische, deutsche, holländische, schwedische, italienische und französische Gelehrte in erfreulichem Wetteifer bisher für die Wiederherstellung der verstümmelten oder verderbten Stellen geleistet haben. So wird die Ausgabe als ein Glied in der weitverbreiteten Teubner'schen Sammlung der Classiker das ihrige dazu beitragen, das Interesse für Hyperides lebendig zu erhalten und fernere Verbesserungsversuche anzuregen. Was die Anlage der Ausgabe im Ganzen betrifft, so würde es gewiß vielen erwünschter gewesen sein, wenn ein nach jetzt üblicher Weise gedruckter, möglichst emendierter und geläufig lesbarer Text und dazu je auf der andern Seite die handschriftliche Ueberlieferung so genau, als sie nur der Druck wiederzugeben vermag, neben einander gestellt wären. Dadurch würde der Uebelstand fern geblieben sein, den der jetzt vorliegende Text hat, daß wir nämlich beim Lesen einen guten Theil der Unbequemlichkeit, welche die Handschrift selbst bietet, mit in den Kauf nehmen, und doch außerdem, um die volle handschriftliche Ueberlieferung kennen zu lernen, immer die Anmerkung vergleichen müssen. Doch sei es fern deshalb etwa einen Tadel gegen den Herausgeber auszusprechen, da er, wie nach dem Plane der Sammlung zu vermuthen ist, daran gebunden war den Raum möglichst zu sparen. Noch ein Wort besonderer Anerkennung sei der sorgfältig gearbeiteten praefatio gewidmet. Außerdem zieht es Ref. vor, anstatt auf Einzelheiten einzugehen, einige Verbesserungsvorschläge zur Rede für Euxenippos mitzutheilen. Col. 19, 28 hat eine ungewöhnliche, aber rhetorisch wohl berechtigte Wortstellung die Verderbniß τούτων veranlaßt; denn Hyperides schrieb doch wohl ὧν οὐδεμία δήπου τῶν αἰτιῶν τούτῳ οὐδὲν κοινωνεῖ τῷ εἰσαγγελτικῷ νόμῳ. Col 42, 22 ff. scheint zunächst καλῶς (in ironischem Sinne) erforderlich; dann handelt es sich nicht darum, was alle wissen, sondern was sie anerkennen, also etwa καίτοι ταῦτά γ' ὁμολογοῦσι πάντες ὅτι οὔτε πόλις u. s. w. Allerdings bleibt immer noch dazwischen eine Lücke, enthaltend das Object zu εἰδέναι. Dürfte man den Ausfall einer Zeile annehmen, so böte sich als eine Ergänzung, die dem Gebrauche der attischen Redner wohl entspricht, dar: καλῶς μοι δοκεῖς εἰδέναι, ὦ Πολύευκτε, τὸ τῆς πόλεως ἦ|θος. Zu dem Anfange von Col. 36 müßte eigentlich eine genaue Darstellung des Sachverhaltes vorausgehen, ehe ein Verbesserungsvorschlag aufgestellt werden darf; doch sei hiermit der Versuch gewagt, ob die Conjectur πρόσωπόν τ' ἐκπονησάμενοι ohne weitere Erklärung plausibel erscheint. Col. 21, 22 führt die Verderbniß der Handschrift vielleicht auf ein ursprüngliches γραφήτω ἀσεβείας; desgl. Col. 23, 27 auf εἰ μὴ τὰς μὲν τιμὰς u. s. w.; endlich Col. 31, 9 scheint die Corruptel des vorhergehenden Wortes zum Ausfalle von ἀλλὰ — ἀλλὰ δεινὰ γὰρ ἐποίησεν u. s. w. — geführt zu haben.

Anthologia latina sive poesis latinae supplementum. Pars prior: Carmina in codicibus scripta rec. Alex. Riese. Fasc. I: Libri Salmasiani aliorumque carmina. Leipzig, 1869. Teubner. (XLVIII, 308 S. kl. 8.) 1 Thlr.

Da die Ausgaben der lateinischen Anthologie von P. Burmann und H. Meyer für Manchen nicht leicht zu beschaffen sind, muß man diese handliche Edition derselben mit Freuden begrüßen und kann man nur wünschen, daß der Rest diesem 1. Hefte des 1. Bandes bald folgen möge. Hauptvorzüge desselben sind die genaue Collation der benutzten Hdschr., namentlich des wichtigen codex Salmasianus, und sodann die Anordnung der ganzen Gedichtsammlung. Während nämlich Burmann und Meyer, ohne Rücksicht auf die Ordnung in den Handschriften, die Gedichte nach den Stoffen oder der Abfassungszeit anordneten, hält Riese die in

den Handschriften überlieferte Reihenfolge fest und läßt diese selbst nach ihrem Alter, soweit man es bestimmen kann, auf einander folgen. Dadurch erreicht er außer andern Vortheilen eine größere Uebersichtlichkeit und Sicherheit in der Beurtheilung des kritischen Materials, die verloren gegangen wäre, wenn er nach den Principien Burmann's und Meyer's die zusammen überlieferten Gedichte hätte auseinanderreißen wollen. Damit aber auch eine Uebersicht über die Materien nicht fehle, sollen danach angelegte indices dem folgenden Hefte beigegeben werden. Das vorliegende erste Heft des ersten Bandes enthält nun außer den Argumenten der Virgilischen Werke aus dem codex Vaticanus und einigen anderen Kleinigkeiten die Sammlung des Salmasianus und des mit ihm im engsten Zusammenhange stehenden Vossianus Q. 86, der zu demselben Supplemente liefert; das zweite soll die in andern Handschriften seit dem 8. Jahrhundert gesammelten Gedichte umfassen. Der zweite Band wird die metrischen Inschriften enthalten und seiner Zeit vom Prof. Buecheler besorgt werden.

Ausgeschlossen von dieser Sammlung sind alle diejenigen Stücke größeren oder geringeren Umfangs, die schon in den Ausgaben der Verff., denen sie wirklich zugehören, ediert oder sonst den Werken bekannterer Dichter angehängt sind, wie die Virgilischen Catalecta u. s. w., ferner alle Fragmente und ganzen Gedichte, die bei irgend einem alten Schriftsteller citiert werden. Die Emendation des Textes hat der Herausgeber nach Kräften gefördert; daß trotzdem noch manche Stelle der Besserung harrt, ist bei der mitunter traurigen Ueberlieferung und der Masse von Einzelfragen nicht zu verwundern. Die Einleitung rechtfertigt die in dieser Ausgabe befolgte Anordnung der Gedichte und enthält sodann den Bericht über die benutzten Handschriften, vorzüglich die Geschichte der Benutzung des Salmasianus und die genaue Beschreibung seines Aussehens und Inhalts. Dabei werden auch die geringen Reste kritischer Zeichen in demselben erwähnt. Es findet sich nämlich 7 Mal ein R am Rande desselben beigeschrieben, und zwar 3 Mal bei corrupten Stellen, 4 Mal, wie Riese meint, um auf vorkommende Eigennamen aufmerksam zu machen; allein auch an diesen Versen liegen bedeutendere Corruptelen vor. Nun ist auch in dem mit Minuskelschrift geschriebenen Leipziger Maniliuscodex von der Hand, die auch den Text schrieb, am Rande sehr häufig ein langgezogenes Γ beigesetzt, und zwar stets an corrupten Stellen. Danach ist jene Note wohl nicht, wie Riese glaubt, zu identificieren mit dem chresimon, das auch immer eine andere Form hat, sondern, was auch die Auflösung des Compendiums sein mag, für ein Zeichen zu halten, das den Leser oder nachfolgenden Corrector auf Verderbnisse des Textes hinweisen sollte. Chr. L.

Phaedri Augusti liberti fabularum Aesopiarum libri qui supersunt eum indiee rerum (?). Recognovit Carolus Fumagalli, L. D. Mailand, 1870. Valentiner et Mues.

So erfreulich es ist, daß die Deutsche Philologie immer mehr Anerkennung bei den früher so spröden Italienern findet, müssen wir doch gegen eine Verwerthung derselben, wie sie obige Ausgabe des Phaedrus bietet, im Interesse der Ehrlichkeit entschieden protestieren. Die ganze „Recognition" von Herrn Fumagalli besteht nämlich darin, daß derselbe den Text des Phaedrus von Eyßenhardt mit dem ersten Index wortgetreu hat abdrucken lassen, mit Einschluß sämmtlicher Druckfehler in den Accenten, z. B. IV, 14, 17. VI, 14, 4. 24. 15, 11. 12. 20, 1. 6. 21, 2. 26, 12 u. s. w. — außer daß an c. 70 Stellen die Lesart L. Müller's in den Text aufgenommen ist. Die äußere Ausstattung des Büchleins ist mit auffälliger Absichtlichkeit der Ausgabe des eben genannten Gelehrten gleich gemacht. Wir überlassen danach dem Leser das Urtheil, was es mit jener „Recognition" auf sich hat, und rathen Herrn Fumagalli, bei künftigen Ausgaben sich den Spruch des römischen Dichters Horatius „non fumum ex fulgore sed ex fumo dare lucem" hübsch zur Richtschnur zu nehmen. X.

Il Propugnatore. Studii filologici, storici e bibliografici in appendice alla collezione di opere inedite o rare. Bologna, 1869. Vol. II, parte 1. (480 S. 8.)

Wir haben im vorigen Jahre (Nr. 8, S. 207) auf diese neue Zeitschrift aufmerksam gemacht, und betrachten es als eine angenehme Pflicht, den Lesern des Centralbl. über den Fortgang des schönen und nützlichen Unternehmens zu berichten. Die Hoffnungen, welche die ersten Hefte geweckt hatten, sind nicht getäuscht worden; vielmehr übertrifft der vorliegende Band an Wichtigkeit der Beiträge seinen Vorgänger um ein Beträchtliches. Als die bedeutendste Arbeit ist jene von Pio Rajna anzusehen, einem Zögling der Pisaner Schule, welcher in der glücklichsten Art debütiert. Er hat entdeckt, daß Pulci's Morgante Maggiore zum größten Theile nichts anderes als das Rifacimento eines älteren noch handschriftlich liegenden Epos ist. Letzteres ist unter jene zahlreichen Gedichte zu zählen, welche in roher Sprache und ungelenkem Stile von obscuren Menschen verfaßt, meist zu öffentlichem Vortrage durch Bänkelsänger bestimmt waren. Wir können der auf alle Einzelheiten eingehenden Untersuchung hier nicht folgen und begnügen uns daher mit der Bemerkung, dieselbe sei mit so großer Klarheit und Gründlichkeit geführt und stütze sich auf so zwingende Beweise, daß man dem Ergebnisse derselben nur zustimmen kann.

An Inedita enthält der Band: ein Lapidarium, von Narducci mit einer sehr gelehrten Einleitung versehen; dann eine Uebersetzung des Bestiaire d'Amour des Richard de Fournival, welche nach der Meinung des Herausgebers Grion noch dem 13. Jahrhundert angehört. Diefelbe ist um so interessanter, als sie am Schlusse ein längeres Stück bietet, welches weder in Hippeau's Drucke noch in der Wiener Handschrift enthalten ist. Wahrscheinlich kommt sie in irgend einer der andern Handschriften der Pariser Bibliothek vor. Als drittes Ineditum begegnen wir einem Tractate über die Undankbarkeit, aus einer Handschrift der Ambrosiana von Ceruti herausgegeben. Sie enthält eine Reihe von Erzählungen, Fabeln u. s. w., über welche man einige Nachweise gern erhalten hätte. Nach Astolfo (= P. Alphonsus) wird die Fabel von Schlange, Mann und Fuchs erzählt; s. Köhler's Nachweise zu den Sicilianischen Mährchen Nr. 69. Sehr ausführlich ist die Geschichte des Mannes, der folgende drei treffliche Sprichwörter gelesen und denselben entgegenhandelte: man solle einen Gehängten nicht losbinden, der Frau nicht trauen, und sich nicht in die Lage setzen, Herrengunst zu bedürfen; worüber zunächst Schmidt und Jannet zu Straparola I, 1 nachzusehen. Der Band enthält auch eine Uebersetzung der Abhandlung Bernhardi's über Matteo di Giovenazzo. Wir ersehen daraus, daß der neueste Herausg. der Diurnali, Giuseppe del Re, eine die Authenticität vertheidigende Schrift vorbereitet. Msk.

Philologus. Hrsg. von Ernst v. Leutsch. 29. Bd. 3. Heft. 1869.

Inh.: O. Seyffert, zu Plautus. — Susemihl u. Brieger, Bemerkungen zum 4. Buche des Lucretius. — E. v. Leutsch, Eur. Phoen. 51. 52. — Campe, Horat. Epist. I, 11. 4. — H. Weber, zu Stobaeus. — P. Langen, Beiträge zur Kritik und Erklärung des Ammianus Marcellinus. — J. J. Rospatt, die Politik der Republik Rhodus und der übrigen griech. See- und Handelsstaaten in den Kriegen Roms gegen Macedonien, Syrien u. Griechenland. 2. — E. v. Leutsch, Eur. Phoen. 98. — Derf., die griech. Elegiker. 1. Art. Theognis. Darin die Abhandlung: Das Stichwort als Ordnungsprincip der theognideischen Fragmente, von Th. Fritzsche. — Miscellen. (Zur Erklärung und Kritik der Schriftsteller: E. v. Leutsch, zu Terpandros; O. Hense, Aesch. Choeph. 410 sqq. tractavit; G. Lahmeyer, zur Texteskritik von Cicero's Laelius; Ed. Wölfflin, stilistische Nachahmer des Tacitus.) — Auszüge ꝛc.

Neue Jahrbücher für Philologie u. Pädagogik. Red.: Alfr. Fleckeisen u. H. Masius. 99. u. 100. Bd. 12. Heft. 1869.

Inh.: L. Breitenbach, wer ist der κατήγορος in Xenophon's Commentarien? — L. Dindorf, über die Form Τραγῳδίτης. Nach-

trag. — R. Eucken, Beiträge zum Verständniß des Aristoteles. 3.— Zu Pausanias; von K. — G. F. Schömann, zu Aeschylos [Eum. 234]. — E. Wunder, über zwei Oden des Horatius [I, 30. I, 22].— W. Teuffel, zu Cicero pro Murena. — A. Baumstark, Anz. von Curtze: Germania von Tacitus. — W. Braun, zur Tragödie Octavia. — K. Mayhoff, zu Cicero's erster Catilinaria [2,5]. Nachtrag.

II. Altenburg, Gedanken über die lateinische Conjugation und den latein. Elementarunterricht. — Kiene, die Homerischen Gedichte in der Schullectüre und der Zusammenhang des 2. Buchs der Ilias mit dem ersten.

Jahrbuch des Vereins für wissenschaftl. Pädagogik. Hrsg. von T. Ziller. 2. Jahrg.

Inh.: M. Allihn (Fritz Kaselitz), über die pädag. Behandlung von Kunstformen mit bes. Beziehung auf die Poesie. — Reiche, über die Schöpfungsfrage. — T. Ziller, das Proömium von Homer's Odyssee, methodisch bearbeitet. — Barth, die äsopische Fabel im Kindergarten. — Fölsing, Volksballspiele. — Ballauff, Beiträge zur Beantwortung der Fragen 53 und 54 des Vereinsjahres 1869—70. — Bartholomäi, über die genetische Methode bei dem geometrischen Unterrichte. — Ballauff, sind die jetzt in Deutschland gebräuchl. Staatsexamina von der Art, daß durch sie die wissenschaftl. Tüchtigkeit der Examinanden u. die Tüchtigkeit für ihren Beruf wahrhaft gefördert werden? — Uhle, über Anwendung Herbart'scher Unterrichtsgrundsätze auf den Gymnasien in ihrer jetzigen Einrichtung. — T. Ziller, zur Theorie pädagog. Reisen. — Dix, über Herbart's Mittheilungen an Hrn. v. Steiger. — Stoy, Uhland's Pädagogik. — Kleinere Aufsätze, Fragen 2c.

Pädagogisches Archiv. Hrsg. von W. Langbein. 12. Jahrg. Nr. 2.

Inh.: Betrachtungen über den geograph. Unterricht. (Von H. v. R.) — Die Gründung u. Einweihung der Realschule zu Reichenbach in Schlesien. — Harms, zur Schulstatistik. — Das Schulgeld in den höheren Schulen Stettins. (Von B.) — Beurtheilungen u. Anzeigen. — Pädagogische Zeitung.

Zeitschrift für Stenographie u. Orthographie. Hrsg. von G. Michaelis. 18. Jahrg. Nr. 1.

Inh.: G. Michaelis, zur Fortbildung der Stolzeschen Stenographie. — Stenographieunterricht an der Handelsakademie zu Danzig. — Ueber Zachers orthographische Thesen. (Verhandlungen der 25. Versammlung deutscher Philologen u. Schulmänner in Halle vom 1. bis 4. Oct. 1867.)

Deutscher Sprachwart. Hrsg. von M. Moltke. 5. Bd. Nr. 1—4.

Inh.: Tageskalender der deutschen Literatur. — Deutsche Literaturjubiläen im J. 1870. — Lange, Blicke in den Gang der Natur bei der frühesten Entwicklung des Sprachvermögens. — W. Baumann, etwas über Sprach-, Schrift- und Volksthum der Deutschen im Mittelalter. — Lesarten- u. Stellenmusterung zu den deutschen Klassikern (A. Stengel, zwei Wallensteinstellen). — Vergleichende Wörterbücherschau. — F. Zehender, Schleiermacher's Predigten in Bezug auf sprachl. Form u. rhetor. Verfahren. — Regeln u. Rügen, Allerlei 2c.

Mythologie.

Pfannenschmid, Dr. Heino, **das Weihwasser im heidnischen und christlichen Cultus,** unter besonderer Berücksichtigung des germanischen Alterthums. Ein Beitrag zur vergleichenden Religionswissenschaft. Mit 2 Holzschn. Hannover, 1869. Hahn. (XV, 231 S. 8.) 1 Thlr. 10 Sgr.

Das vorliegende Werkchen ist, wie der Verfasser im Vorworte mittheilt, bei Gelegenheit einer anderen, noch nicht veröffentlichten Arbeit über „heidnische und christliche Erntefeste in Niedersachsen" entstanden und ist die weitere Ausführung eines dort nur kurz berührten Punktes, nämlich die Untersuchung der Frage, ob die heidnischen Germanen den Gebrauch des Weihwassers gekannt und geübt hätten. Diese Untersuchung führte den Vers. natürlich zu der weiteren Frage, ob das Weihwasser der römisch-katholischen Kirche derselben von Haus aus eigenthümlich sei oder ob sich bei demselben ein Zusammenhang zwischen Heidenthum und Christenthum nachweisen lasse und ob eine Umbildung von jüdisch-heidnischer zu christlicher Sitte stattgefunden habe. Das Resultat seiner Untersuchungen ist die Bejahung der letzten beiden Fragen und der Nachweis des Processes, der sich bei dieser Umbildung vollzogen hat. Der Vers. behandelt demnach im ersten Abschnitte den sacralen Gebrauch des Wassers bei den Reinigungsgebräuchen der Aegypter, Inder, Perser, Juden, Muhamedaner, Griechen und Römer, wobei das Material über Inder und Perser (Bactrer) etwas zu kurz gekommen ist, da dasselbe zum großen Theil nur bereits veralteten Quellen entnommen ist, während es für die Inder aus Manu, Yâgñavalkja (mit deutscher Uebersetzung von Stenzler), Açvalâyana's grihyasûtra (gleichfalls mit deutscher Uebersetzung von Stenzler) u. a. Werken in erheblich umfangreicherem Maße zu gewinnen war, und über die nach der zoroastrischen Lehre vorzunehmenden Reinigungen Spiegel in seiner Avestaübersetzung Bd. 2, S. LXXXIV ff. in einem eigenen Abschnitte gehandelt hat, woraus sich die Uebereinstimmung der bei diesen Völkern üblichen Reinigungsgebräuche mit denen der übrigen Indogermanen noch in höherem Grade ergeben haben würde. — Im Anschluß an die im Alterthum üblichen Waschungen und Besprengungen vor dem Betreten des Tempels behandelt der Verf. dann im zweiten Abschnitte den christlichen Basilikenbau, um den Stand des Wassergefäßes zum Hand- und Fußwaschen in demselben nachzuweisen, woran er dann im folgenden Abschnitte die Darlegung der Beschaffenheit und Einrichtung der heidnisch-germanischen Tempel und Frithöfe anschließt und bei dieser Gelegenheit den Rosengärten einen längeren Excurs widmet. Im vierten Abschnitte wird dann vom Wassercultus der Germanen im Allgemeinen gehandelt und besonders auch nachgewiesen, wie in den christlichen Kirchen oder in der Nähe derselben noch heute aus der heidnischen Zeit stammende Quellen vorhanden sind, was sich aus der Umwandlung heidnischer in christliche Cultusstätten herschreibt. Abschnitt 5 untersucht die Frage, ob die heidnischen Germanen heiliges Wasser zum Besprengen bei gottesdienstlichen Handlungen gekannt haben, und bejaht dieselbe. Der Vers. behandelt hier zunächst die Wassertaufe und sieht dieselbe als indogermanisches Gemein- und Erbgut an, worin Ref. ihm nicht beistimmen kann, da die oben angeführten ältesten Quellen bei den Indern dieselbe nicht kennen; auch der Vendidad schreibt nach der Geburt des Kindes nichts weiter als einfache Waschung vor, wobei natürlich an eine innere Reinigung nicht gedacht ist (Spiegel Avesta übers. Bd. 2, S. XIX); erst spätere Zeit kennt ein der christlichen Taufe analoges Verfahren. Dagegen ist die Wassertaufe in Verbindung mit der Namengebung mindestens im germanischen Norden für die heidnische Zeit unzweifelhaft bezeugt. — Die am Schlusse dieses Capitels behandelte Frage, ob die auf alten, sogenannten Opfersteinen befindlichen runden Vertiefungen dazu gedient haben, geweihtes Wasser zu halten, wie der Verf. mit Nilsson annimmt, bedarf nach dem von Hyltén-Cavallius (Wärend och Wirdarne 1, 145 ff.) beigebrachten Volksbrauche, der sich an diese Steine und ihre Vertiefungen anschließt, erneuter Untersuchung. — Im sechsten und siebenten Abschnitte behandelt dann der Verf. das Weihwasser in der christlichen Kirche und kommt nach Prüfung der ältesten Quellen, die dasselbe behandeln, zu dem Resultate, daß die Kirche dasselbe aus dem Heidenthume, wie so vieles, das sie nicht vertilgen konnte, herübergenommen und ihren Zwecken dienstbar gemacht habe. Der achte Abschnitt bringt einen Rückblick und zieht die Ergebnisse, die, je weniger sie den Orthodoxen gefallen werden, um so mehr Allen, die auf dem echt protestantischen Boden der freien Forschung stehen, empfohlen sein mögen. Zusätze und ein sorgfältiges Register machen den Beschluß. A. K.

Vermischtes.

Riehl, W. H., **Wanderbuch** als zweiter Theil zu „Land und Leute." Stuttgart, 1869. Cotta. (VII, 380 S. 8.) 1 Thlr. 18 Sgr.

A. u. d. T.: **Die Naturgeschichte des Volkes** als Grundlage einer deutschen Social-Politik. 4. Band.

Mit der vom Verfasser gewünschten „Gründlichkeit" haben wir das Vorwort des Wanderbuchs zweimal gelesen, vor und nach dem Buch, was wir übrigens ohnehin gewohnheitsgemäß zu

* *

thun pflegen. Riehl hat darin freilich nicht wenig versprochen, aber er hat doch noch mehr gehalten. Er hat dem Vorwort noch eine stattliche Einleitung vorausgeschickt, welche den Titel seines Buches noch in einem andern Sinne rechtfertigt, als der Inhalt selbst; ja Einleitung und das Werk selbst stehen in einer mittelbaren durch das Vorwort vermittelten Beziehung zu einander, insofern die in der Einleitung entwickelte Theorie des Wanderns im Werk selbst paradigmatisch in die Praxis übertragen wird. Das Wandern nach unserm braven Bädecker verhält sich zum Wandern nach diesem Wanderbuch, etwa wie Handwerk zur Kunst. Für den Bädecker-Reisenden, der sich auf den Horizont seines Buches beschränkt, giebt es vorwiegend Straßen aller Arten und Stationen, mit 5—20 Minuten historisch-topographischen Aufenthalt, Locomotions-Apparate aller Gattungen, Naturalverpflegung verschiedener Güte und endlich Merk- und Sehenswürdigkeiten inclusive schöne Aus- eventuell Rundsichten. Wir wollen dem bewährten Führer durch Deutschland und die angrenzenden Länder mit dieser Charakteristik nicht im Mindesten zu nahe treten; was er leisten will, leistet er in so praktischer Weise, daß sich ein jeder seiner als eines guten, sichern Wanderstabes bedienen kann. Nach Riehl zu reisen ist aber nicht jedermanns Sache, vielmehr eine Kunst, die geübt sein will und für deren Uebung man in gewissem Grade, wie für jede andre Kunstübung veranlagt sein muß. Was beim Reisen Object der Sinneswahrnehmung ist (namentlich des Gesicht-, Gehör- und Geschmacksinnes), steht beim Riehl'schen Reisen als dieser bloße Gegenstand der Wahrnehmung durchaus in zweiter Linie; es ist nur Mittel zum Zweck, es bietet die verschiedenen mikroskopischen Gläser dar, durch welche in erkennbarer Vergrößerung dem innern Auge das vorgeführt wird, was hinter alle dem Sichtbaren, Hörbaren, Schmeckbaren u. s. w. als treibendes Culturelement für Land und Leute gelegen ist und ohne jenes Medium und dessen richtigen Gebrauch den Meisten unerkennbar verborgen bliebe. Den Gebrauch dieses Mikroskops für die Socialpolitik lehrt Riehl in der Einleitung, durch Mittheilung der Handwerksgeheimnisse des Volksstudiums; denn wie jede Kunst kann auch die Riehl'sche Wanderkunst des Handwerks nicht entrathen. Daß man zu Fuß und allein wandern muß, daß man nie nach dem Weg zu fragen, sondern nur die Leute über sich selbst zu fragen habe, daß und wie man vom Kleinen zum Großen gelange, ein Tagebuch führen, Anekdoten und Charakterzüge sammeln und nach der Heimkehr die gemachte Reise literarisch wiederholen muß, wird in einzelnen Capiteln bewiesen, beziehungsweise gelehrt, so daß selbst der routinierteste Reisende, welcher bei dieser Inhaltsaufzählung vielleicht über die vielen Selbstverständlichkeiten den Kopf schüttelt, im Einzelnen noch sehr wird lernen können. Was nun mit diesen Handwerksgeheimnissen aus wenig beachteten deutschen Gegenden für Landes- und Volkskunde zu gewinnen war, ist in 7 Aufsätzen nach so verschiedenen Richtungen hin dargelegt, daß des Verfassers Gesammtmethode seiner Volksstudien aus den einzelnen einander ergänzenden Theilen zu Tage tritt.

Die erste und umfänglichste Abhandlung „Auf dem Wege nach Holland" entwickelt die allmählichen Uebergänge deutschen und holländischen Wesens auf 2 Wegen am Rhein und an der Nordseeküste. Sie ist die praktische Illustration seiner Lehre von der Benutzung der Literatur als Stoff- und des Tagebuches als Gedankenquelle. Der „Gang durchs Tauberthal" ist, wenigstens beziehungsweise, ein praktischer Beleg für die Lehre von der Fragestellung über Land und Leute. Der Aufsatz „Bauerland mit Bürgerrechten" betrifft die Heimath des Verfassers, den Rheingau. Was hier erwandert und in seßhaftem Aufenthalt erlebt war, wurde benutzt zur Aufklärung der alten Literatur des Rheingaues. Die Methode für die umfängliche Abhandlung „Eine geistliche Stadt" basiert auf einer Ausnahme, welche in der Lehre von der Fragestellung statuiert war. Der Professor Sieghart in Freising hat an der leitenden Idee dieser Abhandlung unbewußt, aber viel befragt mitarbeiten müssen. So ist es ein Stadtbild im umfassendsten Wortsinn; ihren Leib und ihre Seele, die Geschichte ihrer äußeren Erscheinung, wie ihres inneren Lebens sehen wir mit einem gründlichen Fleiß und in einer Anschaulichkeit gezeichnet, daß ein lebhaftes Verlangen nach einem größeren Anbau dieses speciellen Feldes der culturgeschichtlichen Studien entsteht, das wir am liebsten durch den Verfasser befriedigt sehen möchten. — In der „Holledau" wird uns dieses erst in neuester Zeit durch seinen Hopfenbau wieder bekannt gewordene „Schelmenländel" in seiner noch scharf ausgeprägten Besonderheit seines Land- und Leutecharakters in humoristischer und feiner Weise gezeichnet. „Das Geraner Land und seine Kaiserstätten" wird als das Land der großen und kleinen Contraste geschildert, die sich noch überall zu Räthseln verschlingen. Wenn wir dort überall „auf schwankendem Boden stehen", so ist dies nach dem Druck des Wanderbuches in so buchstäblicher Weise wahr geworden, daß der Anfang des Aufsatzes nicht mehr haltbar ist; denn der Verfasser darf nicht mehr, „ohne jemandem nahe zu treten, bei den meisten seiner Leser voraussetzen, daß sie nicht wissen, wo das Geraner Land liegt." — Der letzte Aufsatz „Aus dem Leithawinkel" steht wie im Buch, so auch in der Methode und Localität im entschiedensten Gegensatz zum ersten Aufsatz, indem der Verfasser hier der Literatur wenig, seinem Tagebuch für den behandelten Stoff aber Alles zu verdanken erklärt. Die ganze Localität gestaltet sich zu einem Leben- und Wirkungskreis von Joseph Haydn, dessen Bild in sinnigen und innigen Zügen von dem entsprechenden Hintergrund dieser deutschen Mark gegen Ungarn sich abhebt. — Das Wanderbuch ist mit der bekannten Riehl'schen Wärme für seinen Gegenstand geschrieben, die nicht bloß dem Geiste, sondern auch dem Gemüth einen Antheil am Genuß der Lectüre gewährt, und der Humor, der sich oft in und zwischen den Zeilen hervordrängt, legitimiert auch hier sich wie häufig im Leben als echtes Kind der Wanderlust, das sie mit der Wanderbeschwerde erzeugt. — Wünschen wir mit dem Verfasser seinem Buche nicht bloß Leser, sondern auch gelehrige Wanderschüler.

Bullettino dell' instituto di corrispondenza archeologica. Nr. I-II. Januar-Februar. (Doppelheft.)

Inh.: I. Berichte über die Sitzungen des Instituts am 10. u. 17. Dec. 1869, am 7., 14., 21. u. 28. Januar 1870. — II. Ausgrabungen: R. A. Canciani, neue Entdeckungen in den Umgebungen von Rom (Anzio; Porto; Nazzano).

Revue critique. Nr. 10.

Inh.: Travels of Fah-Hian and Sung-Yun, translated by S. Beal. — Aristotelis opera IV. 2. Fragmenta, ed. Ae. Heitz. — Duc d'Aumale, histoire des princes de Condé pendant les 16. et 17. siècles. — G. Kanngießer, die Stellung Moses Mendelssohn's in der Geschichte der Aesthetik. — Breve fra og til Carl Christian Rafn, med en Biographi udgivet af B. Groendal.

Die Grenzboten. Red.: G. Freytag u. J. Eckardt. Nr. 13.

Inh.: Die Militärliteratur seit den Befreiungskriegen. — Waisenpflege. — Zum Gesetz über das literarische Urheberrecht. — Politischer Monatsbericht. (Ende März.) — Literatur.

Allgem. Zeitung. Beilage. Nr. 71—77.

Inh.: Die engl. Unterrichtsbill. — Adrian v. Ostade. — H. Vambery, die Beilegung der Grenzstreitigkeiten zwischen Bochara u. Afghanistan. — J. Rodenberg, Berliner Plaudereien. 8. — Hegel u. Schopenhauer. — Streiflichter auf das bayer. Budget. 2. — Die Sprache Otfried's v. Weißenburg. — Ein siames. Minister über Christenthum u. Buddhismus. — Röm. Topographie u. Museumskunde. — Der deutsche Zollverein. — Aus einem Briefe Montalembert's. — August Koberstein. — Victor Guérin's Judäa. — Ueber den Tod des Hofraths Dr. Unger. — Die Infallibilitätsfrage u. der Stuhl für hebr. Sprache am Collége de France. — Montalembert. (Nekrolog.) — Ignaz Moscheles. (Nekrolog.) — Der realistische Roman. — Münchener Kunst.

Wissenschaftl. Beilage der Leipz. Zeitung. Nr. 24 u. 25.

Inh.: Aus dem Leben des Feldmarschalls Laudon. (Schluß.) — W. Buchholz, Neues Theater. — Die Militairliteratur seit den Befreiungskriegen.

Illustrirte Zeitung. Nr. 1395.

Inh.: Die Kirchenversammlung u. der moderne Staat. — Das 25jähr. Jubiläum der Leipziger Schweizergesellschaft. — Der Reiseführer Berlepsch. — Dr. Franz Unger. — R. Ambrosi, Etrurische Grabstätten. — Das neue Platendenkmal in Syrakus. — Ein Maskenfest des Berliner Künstlervereins. — H. Weininger, der Schwedenschimmel im Zeughause zu Ingolstadt. — Die Klöster in Siam. — Brehm, Brutansiedelungen der Seevögel an der Magelhaensstraße.

Beilage des K. Preuß. Staats-Anzeigers. Nr. 11.

Inh.: Die Wissenschaft des preuß. Civilrechts. 2. — Das Berliner Rathhaus. 2. — Zur Statistik der Seeunfälle.

Siebenbürgisch-deutsches Wochenblatt. Nr. 11 u. 12.

Inh.: Aus der Landeskirchenversammlung. 4. 5. — Zur Unterrichtsdebatte. — Correspondenzen aus Pest, Mediasch, Heltau, Klausenburg, Hermannstadt und „Vom Lande". — Bistritzer Eingabe betr. den Wiederaufbau des röm.-kathol. Schulhauses. (Schl.) — Die Commandirenden. (Forts.) — Die Wahrsagerin. (Gedicht.) — Die Arbeiternoth in unserer Landwirthschaft. — Wohlgemeinte Winke an unsere Weinproducenten. 2. — Pomologisches. 4. 5. — Das Lotterieanlehen von 24 Millionen Gulden. — Die Eisenbahn durch das Praovathal.

Serapeum. Hrsg. von Rob. Naumann. Nr. 3.

Inh.: F. L. Hoffmann, Bibliographisches in einem Romane. — E. Weller, historische Lieder u. Gedichte. Anhang. — Dialoge u. Gespräche des 17. Jahrh. — Anzeigen.

Intelligenzblatt Nr. 3. Wichtiges genealogisches Manuscript.

Sonntagsblatt, hrsg. von Fr. Duncker. Nr. 10—13.

Inh.: W. Jensen, zweimal Weihnacht. (Schl.) — A. Wittstock, Emil Ollivier. — R. Doehn, die Vielweiberei der Mormonen. — C. F. Liebetreu, ein Annoncenbureau. — Ders., Warte Schlingel! — C. Sterne, die Darwin'sche Artlehre. — L. Jacobi, die Entzifferung der Hieroglyphen. — G. Kletke, des Sohnes Heimkehr. — Hochzeitsgebräuche auf Möuchgut. — Fr. Maurer, der verzauberte See auf Luson. — C. Nissel, verhängnißvolle Finanzoperationen. — Lose Blätter.

Buch der Welt. 9. Heft.

Inh.: H. Oelschläger, die Katzenmarie. — B. Burette, Vera. — Fr. Friedrich, das Ende der Natchez. (Forts.) — Der eingeschlafne Schullehrer. Genrebild nach Hiddemann. — J. Venedey, aus dem Leben Savonarola's. (Forts.) — L. Habicht, offene Augen. (Forts.) — Johann v. Werth u. Prinz Eugen. Originalzeichnungen von W. Camphausen. — Fr. Gerstäcker, Verhängnisse. (Schl.) — G. Rasch die Entführung aus dem Kloster der Dominikanerinnen. (Forts.) — L. DuBois, Kathleen. (Forts.) — Aus allen Welttheilen.

Deutsche Turnzeitung. Nr. 9—13.

Inh.: K. Wassmannsdorff, der nubische Wurfstock u. das Wurfbrett der Eskimos. — E. Dürre, Louis Lorter's zwei Ersteigungen des Montblanc. — K. Wassmannsdorff, die Turnübungen in den Philanthropinen zu Dessau, Marschlins, Heidesheim u. Schnepfenthal. — Kl. Mittheilungen u. Nachrichten.

Blätter f. liter. Unterhaltung. Hrsg. von Rud. Gottschall. Nr. 12.

Inh.: R. Gottschall, zwei neue Romane. — K. Fortlage, philosoph. Schriften. — K. G. v. Berneck, militär. Büchertisch. — Feuilleton: Der Abgeordnete Braun u. die Autorenrechte. — Bibliographie.

Magazin für die Literatur des Auslandes. Nr. 13.

Inh.: Das Leben Robert Schumann's. — Die Dantelibersetzerin Josefa v. Hofinger und ihr Buch der Frauen. — Jerusalem's Opfertod, ein Epos. — Eines Deutschen Briefe aus Prag: Politik und Vereinsleben. — Der Genfer Maler Joseph Hornung. — Die Frauenfrage in England. — Die kaiserl. öffentl. Bibliothek in St. Petersburg. — Garibaldi u. das röm. Priesterthum. — Nachrichten aus dem Mormonenreiche.

Europa. Nr. 13.

Inh.: Das Jordanthal u. das bibl. Paradies. — Ein neues Feld für Bergsteiger. — Das Volkslied im Voigtland. — Eine Fabrik falscher Handschriften. — Die Weihnachtsspiele in der Provence. — Das Herbarium Delessert.

Gartenlaube. Nr. 13.

Inh.: W. v. Hillern, aus eigener Kraft. (Forts.) — Aus den vier Wänden der röm. Frauenwelt. — Aus den letzten Tagen zweier Verurtheilten. 1. Ist das Strafe? — Die Sicherheitsapparate der Eisenbahnen. — Kraft u. Anmuth in der Mädchenschule. Von O. — Unter den Tropen. 1.

Daheim. Nr. 26.

Inh.: G. Hiltl, eine Cabinetsintrigue. (Forts.) — G. Hammer, ein Hirschduell. — R. Koenig, zur Charakteristik der Frauenfrage. 3. — Der letzte Staupenschlag in Preußen. Eine heitere Erinnerung aus vergangener Zeit. Von H. B. — P. Niemeyer, der Nachfolger Schönleins. (Prof. Frerichs.) — Zu den drei Mohren in Augsburg.

Berliner Revue. 60. Bd. 10. Heft.

Inh.: Zum 3. Congreß Nordd. Landwirthe. 3. — Das nordd. Strafgesetzbuch. — Congreß deutscher Pferdezüchter. 2. — Stärke u. Formation des preuß. Heeres u. der preuß. Marine in allen hervorragenden Zeitpunkten ihrer Geschichte. 4.

Allgem. Militär-Zeitung. 45. Jahrg. Nr. 9—11.

Inh.: Der große König im großen Kriege. (Schl.) — Aphorismen über Ausbildung der Infanterie. [Offener Brief eines Aergerlichen.] — Das 50jähr. Jubiläum des k. preuß. 34., 37. u. 40. Infanterieregiments. — Die Bewaffnung der europ. Heere im Jahre 1869. — Zur Taktik der Zukunft. — Skizzen über die englische Armee. (Forts.)

Das Ausland. Nr. 11.

Inh.: Sieben Monate bei Lopez in Paraguay. — O. Schmidt, Beiträge zur Descendenztheorie und zur Systematik der Spongien. — Le Verrier und die Pariser Sternwarte. — J. Wiesner, die Guarana. — Versuche einer Popularisirung der Naturwissenschaften. — Streitschriften engl. Biologen über den Begriff des Lebens. — Durchbruch neuer geolog. Anschauungen in England.

Die Natur. Hrsg. von O. Ule u. K. Müller. Nr. 13.

Inh.: K. Müller, Gustav Wallis. Eine biograph.-naturgeschichtl. Skizze. 7. Reise zum Amazonenstrome. — O. Ule, Geschichte des spitzberg. Walfisch- u. Robbenfanges. 3. — P. Kummer, das kleinste Waldgeflügel. 2.

Vorlesungen im Sommersemester 1870.

20. Bonn. Anfang: 25. April.

I. Katholisch-theologische Facultät.

Pff. ord. Achterfeldt liest nicht. — Dieringer: Dogmatik Th. 2; Theorie der göttl. Offenbarung; homil. Uebgn. — Hilgers: Patrologie; Apostelgeschichte. — Floß: Kirchengesch. Th. 2; Ethik Th. 2; moraltheol. Uebgn. — Reusch: B. Daniel; bibl. Hermeneutik; die chald. Stellen des A. T. — Langen: Evang. Johannis; Römerbrief; Disputationen über neutestam. Fragen. — **Pff. extr.** Roth: Pastoraltheologie Th. 2; Verwaltung des Bußsacraments; katech. Uebungen. — Simar: Dogmengesch.; Ethik Th. 2; dogmat. Repetitorium. — **Prdoc.** Kaulen: B. Judith; hebr. Uebungen.

II. Evangelisch-theologische Facultät.

Pff. ord. Lange: Ethik; Apologetik. — Hundeshagen: Kirchengesch. Th. 2; Philipperbrief. — Krafft: Dogmengesch.; Gesch. der römisch-kathol. Kirche seit dem Trienter Concil. — Held liest nicht. — Kamphausen: Einl. ins A. T.; B. Hiob; Galaterbrief. — Christlieb: Gesch. u. System d. Liturgik; schwierigere Perikopen; 2. Timoth. in d. theol. Gesellschaft. — **Prdoc.** Thoenes: Epheserbrief.

III. Juristische Facultät.

Pff. ord. Walter: deutsche Rechtsgesch.; Kirchenrecht beider Confessionen; ausgew. Capp. des deutschen Rechts. — Bluhme: Kirchenrecht beider Confessionen sammt Eherecht; gem. deutscher Civilproceß; Uebungen des Pandekteurechts. — Böcking: Institutionen; Erläuterung der justinianischen Institutionen. — Sell: Pandekten; röm. Erbrecht; röm. Sachenrecht; Civilproceßübungen. — Bauerband: rhein. Civilproceßrecht; kirchl. u. bürgerl. Eherecht. — Hälschner: europ. Völkerrecht; deutsches Staatsrecht; Verfassung d. norddeutschen Bundes. — v. Stintzing: Pandekten 1. Hälfte (allgem. Lehren und dingliche Rechte); röm. Rechtsgesch.; über die Reception u. wissensch. Behandlung d. röm. Rechts in Deutschland. — Aegidi: deutsche Rechtsgesch.; Strafrecht; jurist. Encyclopädie; Quellen des deutschen Rechts. — **Pff. extr.** Nicolovius liest nicht. — Hüffer: gem. deutsches u. preuß. Staatsrecht; Naturrecht oder Rechtsphilosophie; kirchl. Vermögensrecht mit bes. Rücksicht auf Preußen u. das linke Rheinufer. — Schröder: Handelsrecht sammt Wechsel- und Seerecht; deutsche Rechtsgesch.; Uebgn. d. deutschen Privatrechts. — **Prdocc.** Lörsch: deutsches Privat- sammt Lehnrecht; ehel. Güterrecht des rhein. Civilrechts. — Klostermann: gem. deutscher und preuß. Civilproceß; Wechselrecht.

IV. Medicinische Facultät.

Pff. ord. Naumann: Gesch. der Medicin d. 18. u. 19. Jahrh. — Weber: Osteologie des Beckens. — Veit: gerichtl. Medicin; Gynäkologie; geburtsh. Klinik; geburtsh. Operationscursus. — Busch: Verrenkungen 2. Th.; chirurg. Klinik; chirurg. Operationscursus mit Prof. Doutrelepont. — Schultze: Anatomie der Sinnesorgane; mikrosk. Anatomie; Theorie u. Gebrauch des Mikroskops; mikrosk. Uebgn. mit Prof. Valette. — Pflüger: Physiologie Th. 1; physiol. Chemie; physiol. Prakticum; physiol. Seminar. — Rühle: Auswahl spec. Pathologie; medic. Klinik und Poliklinik. — Rindfleisch: über patholog. Neubildung; pathol.-histol. Cursus; pathol. Seminar. — **Pff. extr.** Schaaffhausen: Urgesch. des Menschen; allgem. u. vergleich. Physiologie; mikrosk. Uebungen. — v. La Valette St. George: Osteo- u. Syndesmologie; Auswahl d. topogr. Anatomie; mikrosk. Uebgn. s. o. — Sämisch: über innere Erkrankungen des Auges; Augenoperationscursus; ophthalmosk. Cursus; Augenklinik. — Binz: Poliklinik für Kinderkrankheiten; pharmakol. Seminar. — Doutrelepont: Chirurgie; Syphilis; chirurg. Operationen s. o. — Obernier: physik. u. chem. Diagnostik mit Uebgn.; Laryngoskopie. — **Prdocc.** Finkelnburg: Hygiene; gerichtliche Medicin. — Greeff: üb. Wirbellose mit zootom. u. mikrosk. Uebgn.; Bau u. Naturgesch. der Echinodermen.

V. Philosophische Facultät.

Pff. ord. Nöggerath: Mineralogie; pharmac. Mineralogie; Lagerstätten der Mineralien; physikal. Seminar. — Bischof: reine u. angewandte Experimentalchemie; Auswahl der Chemie; physikal. Seminar. — Argelander: popul. Astronomie; über Mikrometer; prakt. astron. Uebgn. — Diez: Elemente des Altdeutschen; Gesch. der roman. Sprachen; über Sprache u. Literatur der Provenzalen; Elemente des Portugiesischen u. Lusiaden Gesang 1—3. — Bergemann, Lassen, Mendelssohn lesen nicht. — Gildemeister: Syrisch; Arabischer Cursus (Forts.); Hariri; Elemente d. Sanskrit; sanskrit. Schriftsteller; Panini und Sayana zum Rigveda; Firdusi; arab., ind., persische Schriftsteller. — v. Sybel: deutsche Geschichte; histor. Seminar. — Knoodt: Psychologie; die Systeme Descartes' u. Spinoza's. — Troschel: Zoologie; Mollusken; zoolog. Uebgn. im Seminar. — Simrock: Walther v. d. V. — Nasse: Politik; Gesch. der preuß. Verwaltungsorganisation. — Clausius: mathem.

Optik mit Experimenten; physikal. Sem.; Arbeiten im Laboratorium. — Schäfer: Gesch. Griechenlands; histor. Seminar. — Springer: Culturgesch. des 18. Jahrhunderts; Kunstgesch. der neuesten Zeit; kunsthistor. Uebungen. — Kampschulte: neuere Gesch. von 1648 bis 1789; histor. Seminar. — Bücheler: röm. Literaturgeschichte; im Sem. Homer's Hymnus auf Merkur. — Useuer: Demosthenes' Rede vom Kranze; im Sem. Livius B. 21 ꝛc. — Lipschitz: Elemente der Differential- u. Integralrechnung; Theorie der Kräfte nach dem Newton'schen Gesetz; mathem. Seminar. — Hanstein: allgem. Botanik; Classen, Ordnungen u. Familien der Phanerogamen; botanisch-mikrosk. Uebungen; Uebgn. im Bestimmen d. Pflanzen; botan. Excursionen; Seminar. — Heimsoeth: Euripides' Medea; exeg. u. krit. Uebgn. — Delius: histor. Grammatik der französ. Sprache; Dante's Divina Commedia; Shakespeare's As you like it. — Kekulé: Grundzüge der allgem. Chemie; Experimentalchemie Th. 2 (organische); Auswahl chemischer Lehren; chem. Praktikum mit Prof. Engelbach. — Meyer: philos. Encyclopädie u. Logik; Pädagogik u. Gesch. ders.; über den Einfluß d. Philosophie auf die Fortschritte der Künste u. Wissenschaften. — Neuhäuser: allgem. Geschichte der Philosophie; Psychologie; philos. Uebgn. — Bergk: Metrik d. griech. u. röm. Dichter; ausgew. Gedichte der griech. Elegiker. — **Pff. extr.** Breidenstein: Harmonielehre; Orgel u. Gesang. — Kaufmann liest nicht. — Ritter: Aristophanes' Acharner. — Radicke: analyt. Geometrie der Ebene; ebene u. sphär. Trigonometrie. — Schaarschmidt: Gesch. der gesammten Philosophie; über Platon's Leben, Schriften u. Lehre. — vom Rath: Geognosie Th. 1 (Petrographie); geognost. Excursionen. — Bernays: Einleit. in die Schriften des Aristoteles u. Erklärung s. Poetik; Gesch. der literar. Kritik bei den Griechen u. Deutschen. — Mohr: Pharmacie; volumetr. Analyse; mechan. Theorie der chem. Verwandtschaft. — Held: Nationalökonomie; über die wirthschaftlichen Errungenschaften des norddeutschen Bundes. — Kortum: Einleit. in die Analysis sammt der Theorie unendlicher Reihen; mathem. Seminar. — Engelbach: Auswahl der chem. Technologie; Pharmacie; chem. Uebgn. s. o. — **Prdocc.** Andrä: über fossile Pflanzen u. Thiere. — Gehring: analyt. Geometrie des Raumes; Dynamik. — Bernhardt: Geschichte des 19. Jahrh. von 1830—1848. — Schlüter: Paläontologie; Geognosie von Nord- u. Westdeutschland. — Ketteler: Einl. in die theoret. Physik; ausgew. Lehren d. Physik. — Müller: röm. Literaturgesch.; über die sprachlichen Abweichungen d. Attiker u. Atticisten. — Klein: Abriß der Gesch. der röm. Beredsamkeit bis auf Cäsar u. Cicero pro Sestio; in d. philol. Gesellsch. Horaz' ausgew. Episteln ꝛc. — Rieth: Toxicologie; chem. Repetitorium; quantit. Analyse der Gase. — v. Hertling: Gesch. der Philosophie. — Varrentrapp: Gesch. der Entstehung u. Ausbildung d. Kirchenstaats; Quellenkunde d. deutschen Geschichte des Mittelalters. — v. Lasaulx: Mineralogie; ausgew. Capp. d. Geologie. — Weiß: Anleitung zur Anfnahme geognostischer Karten. — Schmidt: griech. Grammatik; Sanskrit 2. Cursus. — Pfitzer: über die Fortpflanzung d. Gewächse; die Flora von Bonn. — Güßfeldt u. Glaser lesen nicht. — Hiller: Gesch. der griech. Komödie u. Aristophanes' Vögel; Hesiod's Werke u. Tage; philolog. Uebgn. — Birlinger: neuhochdeutsche Grammatik vom 15. bis zum 19. Jahrh.; Evang. Lucä gothisch; deutsche Kirchensprache d. Mittelalters. — Giesen: analyt. Geometrie des Raumes; Hydrostatik u. Hydrodynamik; ausgew. Capp. der analyt. Geometrie der Ebene. — Dilthey: Geschichte der griech. Tragödie; archäolog. Encyclopädie; archäol. Uebungen.

21. Berlin. Anfang: 25. April.

I. Theologische Facultät.

§ **Pff. ord.** Steinmeyer: Römerbrief; Homiletik; homilet. Uebungen. — Dillmann: Genesis; bibl. Theol. des A. T.; targum. Uebgn. — Dorner: Theol. des N. T. u. Leben Jesu; Ethik; theol. Gesellsch. — Semisch: Kirchengesch. 3. Th.; Einleit. ins N. T.; Erklärung d. Briefes an Diognet. — Twesten: Evang. Matthäi; philos. Theologie u. allgem. Theil der Glaubenslehre; über Begriff u. Studium der Dogmatik. — **Pf. hon.** Brückner: prakt. Theologie; homil. Uebungen. — **Pff. extr.** Benarn: B. Hiob; 2. B. Samuelis. — Kleinert: Einl. ins A. T.; messian. Weissagungen; theol. Disputatorium. — Meßner: Korintherbriefe; Galaterbrief. — Piper: Kirchengesch. Th. 2; archäol. u. patrist. Uebgn. — Vatke: allgem. philos. Theologie u. Religionsgesch.; Einl. in die gesammte philos. Theologie. — Weingarten: Kirchengesch. Th. 2; Symbolik; Gesch. der Reformation. — **Prdocc.** Plath: Gesch. der protest. Mission Th. 1. — Schmidt: Kirchengeschichte Th. 1; Gesch. der mystischen Theologie.

II. Juristische Facultät.

Pff. ord. Berner: jurist. Encyclop. u. Methodologie; Strafrecht; Strafproceß; d. Carolina; strafrechtl. Praktikum. — Beseler: gem. deutsches u. preuß. Staatsrecht; deutsche Reichs- u. Rechtsgesch.; jurist. Gesellsch. — Brunns: röm. Rechtsgesch.; gem. deutscher und preuß. Civilproceß; röm. Civilproceß. — Gneist: Institutionen u. Alterthümer d. röm. Rechts; Strafrecht; Strafproceß. — Heffter: Kirchenrecht, daneben Eherecht; Völkerrecht. — Heydemann: Naturrecht oder Rechtsphilosophie; preuß. Landrecht; vergleich. Erklärung ausgew. Lehren und Streitfragen des preuß. u. französ. Rechts. — Homeyer: Sachsenspiegel. — Rudorff: Pandekten; ausgewählte Pandektenstellen. — **Pff. extr.** Baron: Pandekten; röm. Erbrecht; preuß. Landrecht; Cicero's Reden in Civilprocessen; preuß. Erbrecht. — v. Holtzendorff: deutsches u. preuß. Staatsrecht; Kirchenrecht; europ. Völkerrecht; Politik; Einl. ins Völkerrecht. — Lewis: deutsches Privat- sammt Lehn- und Handelsrecht; deutsches Wechselrecht. — **Prdocc.** Behrend: deutsche Rechtsgesch.; preuß. Landrecht; Handels-, Wechsel- und Seerecht; Gesch. des deutschen Civilprocesses. — Eck: röm. Erbrecht; röm. Civilproceß; ausgew. Civilrechtsfälle. — Gierke: deutsches Privat- nebst Lehn-, Wechsel- u. Handelsrecht; üb. Handelsgesellschaften u. Erwerbs- u. Wirthschaftsgenossenschaften. — Krüger: Institutionen u. Alterthümer des röm. Rechts; röm. Erbrecht; Institutionen d. Gajus. — Schmidt: jurist. Encyclop. u. Methodologie; Repet. der Pandekten u. Alterthümer des röm. Rechts, mit exeget. Uebungen; Repet. u. Examinatorien in drei Sprachen.

III. Medicinische Facultät.

Pff. ord. Reichert: Entwickelungsgesch. des menschl. Körpers u. der Thiere; vergleich. Anatomie; ausgew. Theile der spec. Entwickelungsgesch. zur Erläuterung der normalen u. pathol. Anatomie; mikrosk. Textur u. Structur des menschl. Körpers; anat. u. mikrosk. Uebgn. — Bardeleben: Akiurgie; chirurg. Klinik; chirurg. Operationsübungen an Leichen. — Du Bois-Reymond: Experimentalphysiologie Th. 1; Lehre von der Diffusion; physiol. Uebungen mit Prof. Rosenthal. — Ehrenberg liest nicht. — Frerichs: spec. Pathol. u. Therapie; medic. Klinik. — v. Gräfe: Ophthalmologie; Augenklinik; Augenoperationscursus; Augenspiegelcursus. — Hirsch: spec. Pathol. u. Therapie; Grundlinien der histor.-geogr. Pathologie. — Jüngken: allgem. u. spec. Chirurgie; Verletzungen des menschl. Körpers. — v. Langenbeck: chirurg. Operationscursus; chirurg. Klinik. — Martin: Geburtsh. mit Operationscursus am Phantom; geburtsh. Klinik; gynäkol. Klinik und Poliklinik. — Mitscherlich: Arzneimittellehre; üb. aufregende Mittel. — Romberg liest nicht. — Schultz-Schultzenstein: theoret. u. medic. Botanik mit physiol. Untersuchungen; medic. u. ökonom. Naturgesch.; ges. Physiologie d. Menschen mit Experimenten und mikrosk. Beobachtungen; über Allopathie, Homöopathie u. anabiotische Medicin; botan. Excursionen. — Virchow: spec. pathol. Anatomie; Lungenkrankheiten; demonstrativer Cursus pathol. Anatomie u. Mikroskopie und pathol. Sectionen; Prakticum der pathol. Histologie. — **Pff. extr.** Albrecht: Zahnheilkunde; Krankheiten der Zähne u. d. Mundes. — Ebert: Klinik und Poliklinik für Kinderkrankheiten. — Gurlt: Verbandlehre. — Hartmann: Osteologie; Syndesmologie. — Lewin: Klinik für Hautkrankheiten u. Syphilis; laryngosk. Cursus. — Liman: gerichtl. Medicin; Obductionscursus mit Prof. Skrzeczka; Auswahl der medic. Polizei. — Meyer: Poliklinik; Herzkrankheiten. — Munk: spec. Physiologie der Nerven. — Rosenthal: experim. Theil der Physiologie mit bes. Rücks. auf Pathologie; Lehre von d. Athmung; ausgew. Abschn. d. Physiologie; physiol. Uebgn. s. o. — Skrzeczka: gerichtl. Medicin für Juristen; desgl. für Mediciner; Obductionscursus s. o. — Traube: propädent. Klinik mit Uebungen in Percussion u. Auscultation. — Westphal: Krankhh. d. Nervensystems; Klinik für Nerven- u. Geisteskrankheiten. — **Prdocc.** Bergson: spec. Pathol. u. Therapie; Receptirkunde. — Busch: chirurg. Anatomie; Gelenkkrankhh. — Cohnstein: Geburtshülfe u. Gynäkologie mit Operationsübungen am Phantom; ausgew. Abschnitte d. Gynäkologie u. die neuesten Erforschungs- u. Operationsmethoden; geburtsh. Operationscursus. — Erhard: Ohrenkrankheiten. — Eulenburg: spec. Pathol. und Therapie; Lähmungen; Electrotherapie. — Guttmann: Percussion, Auscultation u. a. Explorationsmethoden; Herzkrankheiten; diagnost. Praktikum für innere Krankhh. — Kristeller: ausgew. Abschnitte der Gynäkologie u. die neuesten Erforschungs- u. Operationsmethoden; geburtsh. Operationscursus. — v. Lauer: medic.-chirurg. Semiotik; allg. medic.-chirurg. Therapie. — Leber: Refractions- ꝛc. Anomalien; Augenspiegelcursus; patholog. Anatomie des Auges. — Liebreich: Arzneimittellehre; medic.-chem. Uebungen; mediciu. Curse mit Experimenten. — Lucä: Ohrenheilkunde. — Mitscherlich: chirurg. Krankhh. der Harn- u. Geschlechtsorgane. — Nothnagel: Auscultation und Percussion; Neurosen. — Pincus liest nicht. — Quincke: Pathologie des Harns. — Ravoth: allg. u. spec. Chirurgie mit Repet.; Knochenbrüche u. Verrenkungen, mit Verbandübungen; über Hernien. — Rieß: Infectionskrankheiten. — Sander: Psychiatrie; über die socialen Folgen d. Geistesstörungen. — Schöller: geburtsh. Klinik; geburtsh. Operationscursus mit Uebgn. am Phantom. — Schultzen: spec. Pathologie u. Therapie; Lehre vom Fieber. — Senator: über die diagnostische Harnuntersuchung. — Tobold: Krankhh. der Pharynx u. Larynx; Laryngoskopie; laryngosk. Curse. — Valentiner liest nicht. — Walden-

burg: Practicum über Auscultation, Percussion u. Laryngoskopie; Laryngoskopie. — Wolff: spec. Chirurgie mit chirurg.-anatom. Demonstrationen; chirurg. Anatomie d. Extremitäten. — Zülzer: Arzneimittellehre; Einl. in die medic. Statistik.

IV. Philosophische Facultät.

Pff. ord. Curtius: griech. Mythologie; Geschichte der griech. Staatsverfassgn.; archäol. Uebgn. — Bekker u. Beyrich lesen nicht. — Braun: allgem. Botanik (Morphologie, Anatomie, Physiol. der Pflanzen); natürl. Pflanzensystem; botan. Excursionen; botan. Untersuchgn. — Dove: Experimentalphysik; üb. Polarisation d. Lichtes. — Droysen: histor. Encyklop. u. Methodologie; neuere Gesch. von 1500—1763; histor. Gesellschaft. — Harms: System u. Gesch. d. Naturrechts; allgem. Gesch. d. Philosophie; Methode d. akad. Studiums. — Haupt: Aeschylus' Perser; Properz' Elegien. — Helwing: Nationalökonomie u. Finanzwissenschaft; Examinatoria über Politik u. Cameralia. — Hofmann: organ. Chemie; chem. Uebgn. — Hübner: latein. Grammatik Th. 2 (Syntax); Gesch. der griech. Beredsamkeit; Cicero's Reden. — Kirchhoff: griech. Metrik; ausgew. Gedichte Pindar's; epigraph. Uebungen. — Kummer: analyt. Geometrie. — Lepsius: Geschichte der ägypt. Kunst; hieroglyph. Grammatik. — Magnus: angewandte Physik mit Experimenten; physikal. Conversatorium; Uebgn. im Laboratorium. — Mommsen: Auswahl latein. Inschriften; üb. die Zusammensetzung der Annalen d. Livius; Uebgn. über röm. Alterthum. — Müllenhoff: deutsche Grammatik; Angelsächsisch und Beovulf; deutsche Gesellschaft. — Ohm: über positive, negative u. imaginäre Größen. — Peters: allgem. u. spec. Zoologie; Zootomie oder vergleich. Anatomie; zool.-zootom. Uebungen. — v. Ranke: Gesch. des 14. u. 15. Jahrh. — v. Raumer: Auswahl der allgem. Literaturgesch. — Rödiger: Psalmen; Arabisch; Syrisch; arab. u. hebr. Uebgn. in s. oriental. Gesellsch.; arab., pers., hebr. Privatissima. — Rose: Abriß d. Mineralogie; Geognosie, bes. des Urgebirges und der vulkanischen Formationen. — Tobler: ital. Grammatik; Gesch. der provenzal. Literatur; roman. Gesellschaft. — Trendelenburg: Logik; die jüngsten philos. Systeme seit Kant; philos. Uebgn. üb. Aristoteles' Ethik B. 10. — Weber: Rigveda od. Atharvaveda; Sanskrit-Grammatik; Zend od. Pali; Kalidasa's Sakuntala; Privatissima in Sanskrit, Pali, Zend. — Weierstraß: Grundzüge der Theorie der analyt. Functionen. — **Pff. extr.** Althaus: Gesch. der Philosophie bis zum 18. Jahrh.; allgem. Einl. in d. Philosophie d. Gesch. — Baeyer: organ. Experimentalchemie Th. 1; organisch-chemische Uebungen. — Bellermann: Musikgesch. Th. 2 bis Franco v. Cöln; Uebgn. d. Contrapunkts. — Dieterici: Koran u. arab. Syntax; arab. Schriftsteller. — Erdmannsdörffer: Gesch. des preuß. Staates von 1763—1840; Gesch. des engl. Revolutionszeitalters. — Erman: Theorie u. Praxis geograph. u. physikal. Beobachtungen; Anwendung d. Wahrscheinlichkeitsrechnung auf d. Physik. — Förster: sphär. Astronomie u. Theorie d. Instrumente. — Friedrichs: Geschichte der griechisch-römischen Kunst; archäol. Uebgn. — Friedländer: Finanzwissenschaft. — Geppert: römische Literaturgeschichte; Plautus' Epidicus. — Gruppe: Einleitung in die Philosophie. — Hotho: Poetik und Abriß der Geschichte der Poesie. — Jaffé: Chronologie d. Römer u. der Völker d. Mittelalters; histor. Uebgn. — Kiepert liest nicht. — Koch: System. Botanik, bes. medic. u. ökonom. Pflanzen, mit Excursionen; Uebgn. üb. Phanerogamen. — Köpke: neuere Gesch. seit 1550; histor. Uebungen. — Maßmann: Gothisch; Tacitus Germania; Paläographie; pädag. Untersuchungen. — Michelet: Naturrecht mit Universalrechtsgeschichte; allgem. Gesch. d. Philosophie. — Müller: Geographie und Ethnographie von Asien; Ethnographie u. Statistik von Europa. — Mullach: Ilias; Tacitus' Agricola (lat.). — Petermann: samaritan. Sprache und Literatur; chald. Grammatik. — Poggendorff: physikalische Geographie. — Quincke: Akustik; ausgew. Capp. d. mathem. Physik. — Rammelsberg: anorgan. Chemie Th. 2; chem. Grundlagen der Geologie. — Riedel liest nicht. — Roth: über Vulkane u. Erdbeben. — Schneider: Experimentalchemie; analyt. Chemie mit Rücks. auf Maßanalyse; über Eisen, Nickel, Kobalt. — Schott: Mongolisch; über den Buddhismus in China; von den Geisteserzeugnissen der finnisch-ugrischen Völker. — Sonnenschein: Pharmacie; chemisches Conversatorium; chem. Untersuchungen. — Steinthal: Gesch. d. Sprachen, bes. der griech. u. lat., u. über Ursprung u. Charakter der roman. Sprachen; allgem. und vergleich. Mythologie; Einl. in die Literaturgeschichte. — Thaer: Encyclop. der Landwirthschaft; ausgew. Theile des Ackerbaus und der Viehzucht. — Werder: Logik u. Metaphysik, mit Rücks. auf die bedeutendsten Systeme. — **Prdocc.** Aschersон: Familien der Phanerogamen (bes. Gymnospermen und Monokotylen) mit Berücks. d. einheimischen Flora; botan. Excursionen. — Bastian: ethnogr. Anthropologie. — Dühring: Volkswirthschaftslehre; Gesch. der Philosophie; üb. Optimismus u. Pessimismus; preuß. Finanzen, Polizeiwissenschaft u. Verwaltungsrecht; Nationalökonomie; Anleitung zu wissenschaftl. Arbeiten in staatswirthschaftl. Fächern. — Garcke: officin. Pflanzen; botan. Excursionen. — Gerstäcker: allgem. und spec. Entomologie; über die in der Landwirthschaft nützl. u. schädl. Insecten. — Haarbrücker: Auswahl aus dem Koran u. a. arab. Autoren. — Hassel: Gesch. des 30jähr. Krieges mit Einl. über die Verhältnisse der Religionsparteien gegen 1600; histor. Uebungen aus der neueren preuß. Geschichte. — Heydemann: Pausanias' Attika; Alterthümer Pompeji's; archäol. Uebgn. — Hoppe: Differentialrechnung u. Theorie der Reihen; analyt. Mechanik; Theorie der ellipt. Functionen. — Johäntgen: Panini's Sanskrit-Grammatik; Raub der Sita (aus dem Ramayana) oder ausgew. Episoden des Mahabharata. — Kny noch unbestimmt. — Märcker: Philosophie der Kunst der Alten; Principien der Ethik der Alten nach Aristoteles; Rhetorik; rhetor. Uebgn. — Oppenheim: Gesch. der Chemie mit bes. Rücks. auf die neuere Entwickelung; chem. Conversatorium. — Sadebeck: bestimmende Krystallographie; über den Zusammenhang von Form u. Inhalt der Mineralien. — Schultz: medicin. Klimatologie; ausgew. Abschnitte der Polizeiwissenschaft; über die Heilsamkeit des ital. Klimas. — Sell: Synthesen organ. Körper; chem. organ. u. anorgan. Repetitorien. — Thomé: Integralrechnung; Theorie u. Anwendungen d. Potentialfunction; üb. Kugelfunctionen. — Wetzstein: Koran. — Wichelhaus: theoret. Chemie mit bes. Berücks. der neueren Ansichten; chem. Untersuchungen. — **Lectt.** Fabbrucci: ital. Grammatik; ital. Literaturgeschichte; ital. u. französ. Privatissima. — Dr. Michaelis: deutsche Stenographie; üb. Sprache u. Schrift; Privatissima in deutscher, engl., französ. Stenographie. — Solly: neuere engl. Dichter; engl. Privatunterricht.

Ausführlichere Kritiken

erschienen über:

Bahnsen, Charakterologie und Voruntersuchungen. (Von E. v. Hartmann: Philos. MH. IV. 5.)
Baumann, Raum, Zeit ꝛc. (Von C. Hermann: Ebd.)
Caspari, Leibniz' Ph. (Von Hoffmann: Ebd.)
Curtze, Tac. Germania. (Von A. Baumstark: Flckf. JB. 12.)
Esselen, Sigambern. (Von A. F.: Anz. des G. M. 2.)
Finckenstein, zur Gesch. der Syphilis. (Graetz' Mschr. 3 f.)
Fischer, Anti-Tr. (Von Dr. R. Quäbicker: Philos. MH. IV. 5.)
v. Hartmann, Philosophie d. Unbewußten. (Von C. K.: Nat.-Z. 133.)
Hübner, inscriptiones Hisp. lat. (Von G. Boissier: Rev. cr. 9.)
Liebmann, obj. Anblick. (Von J. B.: Philos. MH. IV. 5.)
Meyer's Künstler-Lexicon. (Grenzb. 12.)
v. Noorden, span. Erbfolge-Krieg. I. (Von -dt: Nat.-Z. 127.)
Pertz, Gneisenau. III. (Von L. B. F.: Lehm.'s Mag. 12.)
Prince, Perses d'Esch. (Von L. Schmidt: Pädag. A. 2.)
Schmidt, A., tableaux. II. (Von J.-J. Guiffrey: Rev. cr. 9.)
Thomas, Creole grammar. (Von B.: Lehm.'s Mag. 12.)
Zöppritz, aus Jacobi's Nachlaß. (Von K. H.: Rev. cr. 9.)

Wichtigere Werke der ausländischen Literatur.

Amerikanische.

Alsop, G., a character of the province of Maryland. (125 p. roy. 8.) New York. 6 s.
Cone and John, Petrolia; a brief history of the Pennsylvania Petroleum region, from 1859 to 1869. Illustr. (652 p. 12.) New York. 14 s.
Greeley, H., essays; designed to elucidate political economy. (383 p. 12.) Boston. 6 s. 6 d.
Harcourt, R., rambles through the British Isles. Illustr. (349 p. 12.) New York. 8 s. 6 d.
Noyes, J. H., history of American socialism. (678 p. 8.) Philadelphia. 18 s.
Peet, H. P., history of the United States of America. (423 p. 12.) New York. 8 s. 6 d.
Walker, A. F., the Vermont brigade in the Shenandoah valley. (191 p. 12.) Burlington. 7 s. 6 d.
Wood, A., the American botanist and florist. (600 p. 12.) New York. 12 s.

Englische.

Bell, Sir Ch., Letters, selected from his correspondence with his brother George Joseph Bell. (445 p. 8.) 12 s.
Bonwick, J., daily life and origin of the Tasmanians. (310 p. 8.) 12 s. 6 d.
Cooper, Rev. W. M., Flagellation and the Flagellants: a history of the Rod in all countries, from the earliest period to the present time; with numerous illustr. (547 p. 8.) 12 s. 6 d.
England or Rome: the Reunion of Christendom; addressed to the Rev. E. S. Ffoulkes, and respectfully dedicated to the Rev. Gentlemen late of the Anglican but now of the Roman Church, and those halfway between two opinions. By a Lay Member of the Church of England. (242 p. 8.) 2 s.
Gloag, P. J., a critical and exegetical commentary on the Acts of the Apostles. 2 vols. (900 p. 8.) Edinburgh. 21 s.

Godkin, J., the Land War in Ireland: a history for the Times. (447 p. 8.) 12 s.
Hunt, Rev. J., religious thought in England from the Reformation to the end of last century; a contribution to the history of theology. Vol. 1. (500 p. 8.) 16 s.
Inman, Th., on the restoration of health: being essays on the principles upon which the treatment of many diseases is to be conducted. (296 p. 8.) 7 s. 6 d.
Plumptre, E. H., biblical studies. (450 p. 8.) 7 s. 6 d.
Taylor, A., papers in relation to the ancient topography of the eastern counties of Britain, and on the right means of interpreting the Roman Itinerary. (102 p. roy. 8.) 12 s.
Wood, H. T. W., the reciprocal influence of English and French literature in the eighteenth century. (60 p. 8.) 2 s. 6 d.

Französische.

Champagny, comte de, les Césars du 3. siècle. 3 vol. (1415 p. 18.) Abbeville.
Correspondance de Napoléon I., publiée par ordre de l'empereur Napoléon III. T. 30. Oeuvres de Napoléon I. à Ste.-Hélène. (579 p. 8.) Paris.
Dardenne, l'Enseignement théologique en France. T. 2. (647 p. 8.) Meulan.
Dours, monographie iconographique du genre Anthophora Lat. (211 p. 8.) Amiens.
Fisquet, H., la France pontificale. Histoire chronologique et biographique des archevêques et évêques etc. Métropole d'Avignon. Montpellier. 2. partie, contenant Béziers, Lodève, St.-Pons de Tomières. (655 p. 8.) Bar-le-Duc. 5 fr.
Fitz-Gerald, Ch., l'Individualisme. Droit individuel et droit autoritaire. (100 p. 8.) Paris. 1 fr. 20 c.
Garnier, J., les Insectes dans l'antiquité et au moyen âge, essai historique. (79 p. 8.) Amiens.
Gouverneur, A., un coin du vieux Nogent: L'Hôtel-Dieu, esquisse historique. (115 p. 8.) Nogent-le-Rotrou.

Nachrichten.

Der Professor der Nationalökonomie Dr. Wagner in Freiburg hat einen Ruf nach Berlin angenommen.

Der Privatdocent Dr. Hans Hübner in Göttingen ist zum außerordentl. Professor in der philos. Facultät daselbst ernannt worden.

Der Pfarrer Kraus in Stettfurt im Kanton Thurgau hat einen Ruf als Prof. der Theologie nach Marburg angenommen.

Der Privatdocent an der Wiener Universität Dr. Fr. Neumann ist zum außerordentl. Professor der Nationalökonomie an der Kriegsschule daselbst; ferner Dr. A. Gregus, Mitglied der ungarischen Akademie, und der Prof. des Preßburger Obergymnasiums A. Ludrich zu ordentl. Professoren an der Pester Universität, jener für Aesthetik, dieser für Pädagogik, ernannt worden.

Der Privatdocent Dr. H. Müller in Freiburg ist zum außerordentl. Professor in der philos. Facultät daselbst ernannt worden.

Der von Zürich nach Gießen berufene Professor der Theologie Dr. phil. Eberh. Schrader ist von der theolog. Facultät zu Zürich honoris causa zum Doctor der Theologie ernannt worden.

Dem Professor Dr. Gurlt zu Berlin ist der königl. Kronenorden 2. Classe, sowie dem Professor Dr. Spinola daselbst der Rothe Adlerorden 4. Classe verliehen worden.

Der Professor der Physik an der Wiedener Oberrealschule in Wien Dr. J. F. Pisco ist zum correspondierenden Mitgliede der kgl. belgischen Akademie ernannt worden.

Am 18. März † zu Heidelberg im Alter von 78 Jahren der Geheimrath Professor Dr. Karl Heinrich Rau.

Am 25. März † zu Berlin der Director des Köllnischen Gymnasiums, Professor Dr. Ernst Ferd. August, nach 53jähriger Wirksamkeit.

In der am 7. März bei T. O. Weigel in Leipzig stattgefundenen Versteigerung der Bibliothek des verstorbenen Geheimrath v. Martius in München erzielten die nachstehenden Werke folgende Preise:

Academia Caes. Leopold. 1737—1868: 131 Thlr.
Transactions of the Linnean Society vol. 1—25: 126 Thlr.
Annales du Muséum nat. d'hist. natur.: 123 Thlr.
Wiener Sitzungsberichte Bd. 1—57: 107 Thlr. 1 Gr.
Martius historia palmarum: 172 Thlr.
Martius Flora Brasiliensis: 235 Thlr. 1 Gr.
Oeder icones plantarum etc.: 250 Thlr.
St. Hilaire, de Jussieu e. a. Flora Brasiliae: 95 Thlr.
Bateman, the Orchidaceae of Mexico: 113 Thlr.

Preisaufgabe der Beneke'schen Stiftung.

77]

Speculative Constructionen haben über die Constitution der Materie kein haltbares Ergebniß geliefert. Es bedarf der Induction aus den Resultaten mannigfacher exacter Untersuchungen, um die für die verschiedensten philosophischen Interessen hochwichtigen Fragen zu beantworten, ob die bekannten chemischen Elemente als ursprünglich verschiedene Stoffe oder als irgendwie gebildete Derivationen einer identischen Grundmaterie aufzufassen, und wie in beiden Fällen die Formeln, welche ihre charakteristischen Eigenschaften ausdrücken würden, als Glieder einer Reihe anzuordnen sind. Die wichtigste Vorarbeit hierzu ist die exacte Bestimmung der Atomgewichte dieser Elemente.

Obwohl durch die klassischen Untersuchungen von J. S. Stas die Atomengewichte des Chlors, Broms, Jods, des Kaliums, Natriums, Lithiums, des Bleis, Silbers, des Schwefels und Stickstoffs mit außerordentlich großer Schärfe und möglichster Vermeidung constanter Fehler neu ermittelt und die wahrscheinlichen Fehler der Endresultate berechnet sind, so umfassen diese Arbeiten doch nur etwa den sechsten Theil der bis jetzt bekannten Elemente, während die Atomengewichte der übrigen Elemente bald eine größere bald eine geringere Zuverlässigkeit besitzen.

Die philosophische Honoren-Facultät der Georgia Augusta, der großen Schwierigkeiten sich bewußt, welche mit diesen Untersuchungen verbunden sind, macht mit voller Würdigung der eben genannten Arbeiten zum Gegenstand der Preisaufgabe der Beneke'schen Stiftung für das Jahr 1870 eine neue durchaus exacte Bestimmung der Atomengewichte der Erdmetalle, zugleich mit der Feststellung der Fehlergrenzen der gewonnenen Resultate; sie verlangt ferner eine kritische Bearbeitung des in dieser Beziehung vorhandenen wissenschaftlichen Materials. Die Facultät würde daneben die Frage gern erörtert sehen, ob die Hypothesen von Prout und Dumas zu verwerfen sind, oder ob die noch vorhandenen Unterschiede zwischen jenen Hypothesen und den Beobachtungen durch genügende chemische oder physikalische Gründe sich erklären lassen.

Die Bearbeitungen dieser Aufgabe sind bis zum **31. August 1872** dem Decan der philosophischen Facultät zu Göttingen in deutscher, lateinischer, französischer oder englischer Sprache einzureichen; auch muß in üblicher Weise jede eingeschickte Arbeit mit einem Motto und mit einem versiegelten, den Namen und die Adresse des Verfassers enthaltenden Couvert, welches dasselbe Motto trägt, versehen sein.

Der erste Preis wird mit **500 Thalern Gold in Friedrichsd'or**, der zweite oder das Accessit mit **200 Thalern Gold in Friedrichsd'or** honoriert werden. Die Verleihung der Preise findet im Jahre 1873 am 11. März, dem Geburtstage des Stifters, in öffentlicher Sitzung der Facultät statt.

Gekrönte Arbeiten bleiben unbeschränktes Eigenthum ihrer Verfasser.

Im Uebrigen sind über die Beneke'sche Stiftung die Göttinger gelehrten Anzeigen vom 2. April d. J. zu vergleichen.

Göttingen den 2. April 1870. Decan, Senior und Professoren der Honoren-Facultät.

W. Müller.

Literarische Anzeigen.

Publicationen der Kaiserlichen Akademie der Wissenschaften zu St. Petersburg.

74]

Durch **Leopold Voss** in Leipzig, Buchhändler der K. Akademie, zu beziehen:

Mémoires de l'Académie. VIIme Série.

Tome XIII. Nr. 3. **Kokscharow, N. v.**, über Linaritkrystalle. in-4. 1869. 20 Ngr.

Nr. 4. **Steinschneider, M.**, Al-Farabi [Alpharabius], d. arabischen Philosophen Leben und Schriften, mit besond. Rücksicht auf die Geschichte der griech. Wissenschaft unter den Arabern. Nebst Anhängen: Joh. Philoponus bei den Arabern; Darstellung der Philosophie Plato's; Leben u. Testament des Aristoteles von Ptolemaeus. Grösstentheils nach handschriftl. Quellen. in-4. 1869. 2 Thlr. 10 Ngr.

Nr. 5. **Mkhithar d'Aïrivank, XIIIe S.**, Histoire chronologique traduite de l'arménien, sur le manuscrit du musée asiatique par M. Brosset. in-4. 1869. 1 Thlr. 5 Ngr.

Nr. 6. **Sperk, G.**, die Lehre von der Gymnospermie im Pflanzenreiche. Eine von der K. Universität zu Charkow gekrönte Preisschrift. Mit 7 Tafeln. in-4 1869. 1 Thlr. 17 Ngr.

Nr. 7. **Gruber, Dr. W.**, Beiträge zur Anatomie des Schädelgrundes. I. Abhlg. Mit 3 Tafeln. in-4. 1869. 20 Ngr.

Nr. 8. **Linsser, C.**, Untersuchungen über die periodischen Lebenserscheinungen der Pflanzen. Zweite Abhandlung. Resultate aus einer eingehenden Bearbeitung d. europ. Materials f. die Holzpflanzen in Bezug auf Wärme und Regen-Menge. in-4. 1869. 25 Ngr.

Tome XIV. Nr. 1. **Brandt, J. F.**, de Dinotheriorum genere Elephantidorum familiae adjungendo, nec non de Elephantidorum generum craniologia comparata. in-4. 1869. 12 Ngr.

Nr. 2. —, Untersuchungen über die Gattung der Klippschliefer (Hyrax Herm.) besonders in anatomischer und verwandtschaftlicher Beziehung, nebst Bemerkungen über ihre Verbreitung und Lebensweise. Mit 3 Tafeln. in-4. 1869. 1 Thlr. 13 Ngr.

Nr. 3. **Zawarykin, Th.**, Verlauf der Chylusbahnen im Dünndarme. Mit 2 Tafeln. in-4. 1869. 10 Ngr.

Nr. 4. **Osten-Sacken, Baron Fr. v. d.** und **F. J. Ruprecht**, Sertum Tianschanicum. Botanische Ergebnisse einer Reise im mittleren Tian-schan. in-4. 1869. 20 Ngr.

Nr. 5. **Ganin, M.**, über die Embryonalhülle der Hymenopteren- u. Lepidopteren-Embryonen. Mit 1 Tfl. in-4. 1869. 10 Ngr.

Nr. 6. **Strauch, Dr. A.**, Synopsis der Viperiden, nebst Bemerkungen über die geographische Verbreitung dieser Giftschlangen-Familie. Mit 2 Kupfertafeln. in-4. 1869. 1 Thlr. 15 Ngr.

Nr. 7. **Helmersen, G. v.**, Studien über die Wanderblöcke und die Diluvialgebilde Russlands. Mit 10 Tafeln. in-4. 1869. 2 Thlr. 7 Ngr.

Nr. 8. **Metschnikoff, Dr. E.**, Studien über die Entwickelung der Echinodermen und Nemertinen. Mit 12 Kupfertafeln. in-4. 1869. 1 Thlr. 27 Ngr.

Tome XV. Nr. 1. **Bunge, Al.**, Generis Astragali species gerontogaeae. Pars II. Specierum enumeratio. in-4. 1869. 2 Thlr. 5 Ngr.

Nr. 2. **Ruprecht, F. J.**, Flora Caucasi Pars I. Accedunt tabulae VI. in-4. 1869. 3 Thlr. 7 Ngr.

Bulletin de l'Académie IIIme Série. Tome XIII. XIV. in-4. 1869. à 3 Thlr.

Mélanges asiatiques, tirés du Bulletin de l'Académie. Tome VI. livr. 1. gr. 8. 1869. 20 Ngr.

Mélanges biologiques, tirés du Bulletin de l'Académie. Tome VII. livr. 1. gr. 8. 1869. 17 Ngr.

Mélanges gréco-romains, tirés du Bulletin de l'Académie. Tome III. livr. 1. gr. 8. 1869. 27 Ngr.

Mélanges physiques et chimiques, tirés du Bulletin de l'Académie. Tome VIII. livr. 1. gr. 8. 1869. 22 Ngr.

Mélanges russes, tirés du Bulletin de l'Académie. Tome IV. livr. 5. gr. 8. 1869. 23 Ngr.

Bibliotheca Livoniae historica. Systematisches Verzeichniss der Quellen und Hülfsmittel zur Geschichte Estlands, Livlands und Kurlands, von Dr. Eduard Winkelmann. Heft I. in-4. 1869. 2 Thlr. 14 Ngr.

Böhtlingk, O., und **R. Roth**, Sanskrit-Wörterbuch. Liefrgn. 40—42. (Bd. VI. 2—4). in-4. 1869. 3 Thlr.

Repertorium für Meteorologie, herausgegeben von der Kaiserl Akademie der Wissenschaften, redigirt von Dr. Heinrich Wild. Band I. Heft 1. in-4. 1869. 1 Thlr. 15 Ngr.

Schiefner, A., Herrn Professor Wassiljew's Vorrede zu seiner russischen Uebersetzung von Târanâtha's Geschichte des Buddhismus in Indien, deutsch mitgeth. Nachtrag zu d. deutschen Uebersetzung Târanâtha's. gr. 8. 1869. 8 Ngr.

Târanâtha's Gesch. d. Buddhismus in Indien, aus dem Tibetischen übers. v. Anton Schiefner. gr. 8. 1869. 1 Thlr. 16 Ngr.

Wiedemann, F. J., Ehstnisch-deutsches Wörterbuch. in-4. 1869. 8 Thlr. 12 Ngr.

Durch **Leopold Voss** in Leipzig ist ferner zu beziehen:

Compte-rendu de la Commission Imp. archéologique pour l'année 1867. gr. 4. avec Atlas in-fol. St. Peterbourg. 1868. 5 Thlr.

Vasen-Sammlung, die, der Kaiserl. Ermitage. 2 Thle., mit 16 Steindrucktafeln. gr. 8. St. Petersburg. 1869. 4 Thlr.

Im Verlage von **Leopold Voss** in Leipzig erschien:

Arendt, R., Materialien für den Anschauungsunterricht in der Naturlehre. kl. 8. 1869. 18 Ngr.

—, der Anschauungsunterricht in der Naturlehre als Grundlage für eine zeitgemässe allgemeine Bildung und Vorbereitung für jeden höheren naturwissenschaftlichen Unterricht. Mit specieller Bezugnahme auf des Verfassers Materialien für den Anschauungsunterricht in der Naturlehre. gr. 8. 1869. 10 Ngr.

Bergé, Ad., Dictionnaire persan-français avec une table alphabétique pour servir de dictionnaire français-persan et un tableau comparatif des années de l'ère mahométane et de l'ère chrétienne. in-8. 1869. relié. 2 Thlr. 20 Ngr.

Caspary, Dr. O., Leibniz' Philosophie, beleuchtet vom Gesichtspunkt der physikalischen Grundbegriffe von Kraft und Stoff. Ein historischer Beitrag zur neueren Philosophie und zur Geschichte der Naturwisseuschaft. gr. 8. 1870. 1 Thlr. 6 Ngr.

Centralblatt, Chemisches. Repertorium für reine, pharmaceutische, physiologische und technische Chemie. Dritte Folge. I. Jahrg. Lex. 8. 1870. 5 Thlr.

Encyklopädie, allgemeine, der Physik, herausgeg. v. G. Karsten. Liefrg. 20. gr. 8. 1869. 1 Thlr. 26 Ngr.

Funke, O., Lehrbuch der Physiologie für akademische Vorlesungen und zum Selbstudium. 5. völlig neu bearbeitete Aufl. Band 1. Lfrg. I. in-8. 1869. 1 Thlr. (Lfrg. 2 gelangt in nächster Zeit zur Ausgabe.)

Hartenstein, G., Historisch-Philosophische Abhandlungen. in-8. 1870. 3 Thlr. 20 Ngr.

Karsten, G., **F. Harms** und **G. Weyer**, Einleitung in die Physik.
Allgem. Literatur der Physik; Philosophische Einleitung in die Encyklopädie der Physik; Maas und Messen; Zeit- und Orts-Bestimmung; von den Eigenschaften der Materie und den physischen Kräften.
Mit 87 in den Text eingedruckten Holzschnitten. gr. 8. 1869. 8 Thlr. 20 Ngr. (Bildet Bd. I der allgemeinen Encyklopädie der Physik. — Nach Vollendung in derselben jetzt apart verkäuflich.)

Liebmann, F. M., Chênes de l'Amérique tropicale. Iconographie d. espèces nouv. ou peu connues. Ouvrage posthume, achevé et augmenté d'un aperçu sur la classification des chênes en général par A. S. Oersted. in-fol. 1869. 32 Thlr.

Bewährte Schulbücher in neuen Auflagen:

C. G. Zumpt, Lateinische Grammatik. 12. Auflage. Bearbeitet von A. W. Zumpt. 1 Thlr. 10 Sgr.

Auszug aus C. G. Zumpt's Lateinischer Grammatik. Zum Gebrauche für untere und mittlere Klassen gelehrter Schulen. 9. Aufl. Bearbeitet von A. W. Zumpt. 15 Sgr.

Friedrich Gedike's Lateinisches Lesebuch. 26. Aufl., besorgt von Dr. Fr. Hofmann, Stadt-Schulrath in Berlin. 10 Sgr.

Philipp Buttmann's Griechische Grammatik. Herausgegeben und bearbeitet von Alex. Buttmann, Professor. 22. Aufl. 1 Thlr.

Philipp Buttmann's Griechische Schulgrammatik. Herausgegeben und bearbeitet von Alex. Buttmann, Professor. 15. Aufl. 20 Sgr.

Voigt (Prof. F), Grundriß der brandenburgisch-preußischen Geschichte in Verbindung mit der deutschen. 4. Aufl. 6 Sgr.

Voigt (Prof. F.), Grundriß der alten Geschichte. 2. Aufl. 5 Sgr.

Voigt (Prof. F.), Geschichte des brandenburgisch-preußischen Staates. Zweite verb. Aufl. Zwei Theile. 1867. gr. 8. 2 Thlr.

Berlin. Ferd. Dümmler's Verlagsbuchhandlung
67] (Harrwitz und Goßmann).

Bei S. Hirzel in Leipzig ist soeben erschienen: [79

Friedrich Christoph Dahlmann
von
Anton Springer.
Erster Theil.
(Mit Dahlmann's Bildniß.)
gr. 8. Preis: 2 Thlr. 12 Ngr.

Anfang April d. J. erscheint: [81

Lehrbuch
der
deutschen Reichs- und Rechtsgeschichte,
von Prof. Dr. **Joh. Friedr. Ritter von Schulte.**
Zweite umgearbeitete Auflage.
Preis eleg. geb. ca. 3 Thlr.

Diese zweite Auflage ist vermehrt worden durch Anhänge, in welchen kurz die Geschichte der alten Herzogthümer, die Bildung der Fürstenthümer, die Territorien der Reichszeit, Kreise ꝛc. geschildert werden. Auch ist überall durch Hinweisen auf die politischen Vorgänge der Zusammenhang mit der allgemeinen Geschichte hergestellt worden. Endlich ist der Darstellung der neueren Entwickelung auf dem Gebiete der Staats-Verfassung u. Verwaltung ein größerer Raum gegeben worden, sodaß das Werk nicht blos dem Juristen, sondern dem Historiker, Theologen, ja jedem wissenschaftlich Gebildeten große Dienste leisten wird.

Stuttgart. Wilh. Nitzschke's Verlag.

Bei F. E. C. Leuckart in Breslau erschien so eben:

Mozart's Don Giovanni-Partitur
erstmals nach dem Autograph herausgegeben unter Beifügung einer neuen Textverdeutschung
von **Bernhard Gugler.**
XIX und 476 Seiten Folio. Kartonnirt. Preis 12 Thlr. [78

Im Verlage der Königlichen Hofbuchhandlung von E. S. **Mittler & Sohn** in Berlin Koehstr. 69 erschien:

Grundriss
der
Christlichen Dogmengeschichte
von
Friedrich Nitzsch.
Dr. theol., o. ö. Professor an der Universität Giessen.
I. Theil.
Die patristische Zeit.
I. Abschnitt: Begründung der altkathol. Kirchenlehre.
II. Abschnitt: Entwicklung der altkathol. Kirchenlehre.
Preis 2 Thlr. [80

76] Verlag von F. A. Brockhaus in Leipzig.

Soeben erschien:

Lao-tse Táo-tĕ-king.
Der Weg zur Tugend.
Aus dem Chinesischen
übersetzt und erklärt
von **Reinhold von Plaenckner.**
8. Geh. 2 Thlr.

Dieses Werk des chines. Philosophen Lao-tse, eines Zeitgenossen des Confucius, bietet eine reiche Quelle tiefsinniger Anschauungen über religiöses und philosophisches Lehren und Leben; es nimmt in der chinesichen Literatur eine sehr hohe Stelle ein und ist auch in Europa schon vielfach zum Gegenstand specieller Forschungen gemacht worden. Die hier vorliegende erste vollständige deutsche Uebersetzung darf um so sicherer auf grosse Theilnahme rechnen, als der Herausgeber die vielfachen Irrthümer der französischen und englischen Uebersetzungen darin berichtigt, sowie durch ausführliche Erläuterungen zu jedem Kapitel das Werk dem Verständniss deutscher Leser möglichst nahe zu bringen gesucht hat.

Antiquarischer Bücherverkehr.

K. F. Koehler's Antiquarium in **Leipzig**, Poststr. 17.
Bedeutendes Lager wissenschaftlicher Werke.
Cataloge gratis und franco. [3

Druck von W. Drugulin in Leipzig.

Literarisches Centralblatt

für Deutschland.

Nr. 16.] Herausgeber und verantwortlicher Redacteur Prof. Dr. Fr. Zarncke. [1870.

Verlegt von Eduard Avenarius in Leipzig.

Erscheint jeden Sonnabend. 9. April. Preis vierteljährlich 2 Thlr.

Inhalt:

Ehrmann, Geschichte der Israeliten.
v. Harleß, Geschichtsbilder aus der lutherischen Kirche Livlands. 2. Aufl.
Sammter, Chronik von Liegnitz. 2. Th. 1. Abth.
Dixon, der Tower von London. 1. Band.
Giebel, der Mensch.
Ratzel, Sein und Werden der organischen Welt.
Leuckart, Bericht über die Naturgeschichte der niederen Thiere 1866—67.
Birnbaum, Leitfaden der chemischen Analyse.
Brockmann, Lehrbuch der ebenen und sphärischen Trigonometrie.
Göppert, über die organischen Erzeugnisse.
Rodbertus-Jagetzow, zur Erklärung und Abhülfe der heutigen Creditnoth des Grundbesitzes.
Zschokke, institut. fundamentales linguae arabicae.
Kammer, zur homerischen Frage. I.
Horatii Carmina ed. Müller.
Horatius ex recens. Bentleii. T. I. Ed. III.
Weidner, Commentar zu Vergils Aeneis Buch 1 u. 2.
Agnel, de l'influence du langage populaire sur la forme des mots français.
Gradl, Lieder u. Sprüche der beiden Meister Spervogel.
Berggreen, nygræske Folke-Sange og Melodier.
Lobe, Consonanzen und Dissonanzen.
Fuchs, Virtuos und Dilettant.
Vorlesungen im Sommersemester 1870: 22. Leipzig. 23. Erlangen. 24. Innsbruck. 25. Landw. Akad. Ung.-Altenburg.

Theologie.

Ehrmann, Dan., **Geschichte der Israeliten** von den urältesten Zeiten bis auf die Gegenwart. Zum Gebrauche für Schule u. Haus. 1. Th. Biblische Geschichte. 2. Th. Von der Zeit Alexander des Großen bis auf die Gegenwart. Selbstverlag. Brünn, 1869. Karafiat in Comm. (VIII, 112; 114 S. gr. 8.) 15; 17 Sgr.

Das vorliegende Buch zerfällt in zwei Theile, von denen der erste die biblische Geschichte enthält, der zweite die Geschichte der Israeliten von der Zeit Alexander's des Großen bis auf die Gegenwart. Der Verf., emeritierter Rabbiner und Religionslehrer zu Brünn, will mit dieser Arbeit einen Leitfaden für den jüdischen Geschichts- und Religionsunterricht geben, er läßt daher Citate und Beweisstellen absichtlich bei Seite, und giebt in gedrängter Sprache eine glatte und übersichtliche Verarbeitung des Stoffes. Die Darstellung der biblischen Geschichte schließt sich an die Originalquellen getreu an mit eingestreuten Notizen über Verfasser und Inhalt einzelner biblischer Bücher nach der herkömmlichen Tradition, erhebt sich aber im Weiteren nicht über die Weise der sonst gebräuchlichen Lehrbücher. Dagegen hat der zweite Theil, die Darstellung der jüdischen Geschichte von Alexander d. Großen an vor den meisten den Vorzug voraus, daß er nicht nur überhaupt lesbar ist, sondern auch mit einer vollkommenen Beherrschung des Stoffes eine klare, auch dem Christenmenschen verständliche Sprache verbindet. Die politische Geschichte der Juden, d. h. ihrer Leiden und Verfolgungen, wird mit Weglassung der immer gleichartigen und haarsträubenden Einzelheiten in Kürze, chronologisch und geographisch geordnet, vorgeführt; um so mehr Sorgfalt ist auf die Ausarbeitung der jüdischen Cultur- und Literärgeschichte verwendet: die wichtigsten Persönlichkeiten werden in ihrer Bedeutung aufgefaßt, und so „die Oase in der Wüste der eintönigen Leidensgeschichte der Juden im Mittelalter dem heiteren Blicke der Jugend erschlossen." So wird z. B. II, § 59 von der Mischna und ihrer Eintheilung gehandelt, § 60 Boraitha, Machilta Sifra, Halacha, Hagada u. s. w., § 61 vom jüdischen Kalender, § 65 babylonischer Talmud, 68 Geonim, 69 Midrasch, Massora, 70 Liturgie, 72 Kabbala, 74 Karaiten u. s. f.

Mit besonderer Vorliebe und Geschick sind die spanischen Juden und ihre literarischen Erzeugnisse behandelt und die neueren jüdischen Geistesrichtungen und Reformbestrebungen unparteiisch dargelegt. Besonders lobenswerth ist, daß der Verf. die bei Juden auf ihren Specialgebieten so beliebten termini technici entweder vermeidet oder pünktlich erklärt. In der Transscription der hebräischen vermißt man (auch im ersten Theile) häufig die Consequenz; aber nochmals: der zweite Theil kann geradezu als eine übersichtliche neuhebräische Literaturgeschichte besonders christlichen Lesern empfohlen werden. J.

Die Predigt der Gegenwart. Hrsg. von einem Vereine Weimar. Prediger. 7. Jahrg. 2. Heft.

Inh.: Holtzmann, die Versuchungen des geselligen Verkehrs. — J. J. Kneucker, der Glaube an Jesum als den Christ. — F. Passauer, Predigtskizzen über die Sonntagsevangelien. — Welche Hindernisse stehen der Wirksamkeit des Predigers in unsern Tagen entgegen? Von einem Laien. — Recensionen 2c.

Zeitschrift für Protestantismus u. Kirche. Hrsg. von J. Ch. K. v. Hofmann u. A. N. F. 59. Bd. 3. Heft. März.

Inh.: Der geeignete Zeitpunkt zur Reform des Ehescheidungsrechts für Bayern dieſſ. d. Rheins. — Gesetzgebungsrecht evangel. Landeskirchen im Gebiete der Kirchenlehre. — Eine neue lutherische Kirchenzeitung.

Monatsblätter für innere Zeitgeschichte. Hrsg. von H. Gelzer. 35. Bd. 2. Heft. Februar.

Inh.: Aufgaben und Gefahren des evangel. Deutschlands. — Protestantische Briefe. Von einem Theologen an einen Laien. I. Das römische Concil und die katholische Kirche. Hoffnungen und Befürchtungen. — Die Propaganda des Panslavismus in den Ostseeprovinzen. (Livländische Correspondenz.) — Blätter aus Wilhelm Wackernagel's poetischem Nachlasse. (Forts.) — Deutschland und Rom. Beleuchtungen und Actenstücke zum römischen Concil.

Allgem. Kirchenzeitung. 49. Jahrg. Nr. 9 u. 10.

Inh.: Ein Aktenstück aus dem Zeitalter der Gegenreformation. — Die diesseitige Generalsynode in Bayern über den Etd. — Zum Concil. — Die Pommersche Provinzialsynode. — Oeffentl. Erklärung in Sachen des Katechismus in der Pfalz. — Kirchl. Mittheilungen u. Nachrichten.

Lutherische Kirchen-Zeitung. Unter Mitwirkung von C. Scheele 2c. 1. Bd. 2. Heft.

Inh.: Die Wiedertäufer nach Dr. A. Lührs. — Die Wirkungen der Sünde u. der Gnade. Ein Vortrag. — Ueber den päpstl. Hof nach Dr. O. Mejer. — Johann Georg Hamann. Ein Literaturbild des vor. Jahrh. — Franz v. Baader gegen Rom. — Eine Umschau u. zwei dießjähr. Vorworte preuß. Kirchenzeitungen. — Musica sacra für höhere Schulen nach Dr. L. Schöberlein. — Schrift u. Tradition nach Dr. Diekhoff. — Rückblicke auf die erste hannov. Landessynode, zum Verständniß und zur Verständigung.

Nordd. Protestantenblatt. Hrsg. von C. Manchot. 3. Jahrg. Nr. 11 u. 12.

Inh.: Keine „ungeänderte" Augsburgische Confession mehr. — Die Unfehlbarkeit des Papstes, von Athanase Coquerel. — M. Baumgarten, die Vermittlungstheologen. — E. Bulle, protestantische Warte. — Die Finanzen der Berliner Mission. — Die provinzielle Gliederung des Protestantenvereins. — Der Bekenntnißstreit in der Schleswig-Holstein. Landeskirche. — C. Manchot, die Ewigkeit der Höllenstrafen und die evangelische Allianz. — Aus den Protestantenvereinen 2c.

Protest. Kirchenzeitung. Hrsg. von P. W. Schmidt. Nr. 11 u. 12.

Inh.: Der Gesetzentwurf für öffentl. Elementarunterricht in England und Wales. (Schluß.) — Die „Leipziger Blätter für Pädagogik" und die Theologie. — O. Bagge, zur Katechismusfrage. 3. (Schl.) — Aus Kassel. — Die Frequenz der theolog. Facultäten im Wintersemester 1869/70. — Eine Gewissensfrage an uns Evangelische angesichts des ökumenischen Conzils. — Literatur. — Correspondenzen u. Nachrichten.

Neue Evangel. Kirchenzeitung. Hrsg. von H. Meßner. Nr. 11 u. 12.

Inh.: Die Verhandlung über die Todesstrafe im Nordd. Reichstag. — Fortbildungs-Unterricht im Anschluß an die Volksschule als Mittel der Volkserziehung. — Zum Concil. — Aus der anglican. Kirche. — Ein deutscher Congreß für Emigrantenmission. — Dr. Christlieb's Apologetik. — Die Frauenfrage. 1. — Der Spiritismus. — Zur Hess. Kirchenverfassungsfrage. — Das Stuttgarter Evang. Sonntagsblatt.— Aus Mexiko. — Aus F. H. Jacobi's Nachlaß.— Correspondenzen.

Allgem. ev.-luther. Kirchenzeitung. Nr. 11 u. 12.

Inh.: Zum kirchl. Kampf in Kurhessen. — Die Apologetik auf der Kanzel u. vom Katheder mit Hinweis auf Ernst Naville. (Schl.) — Ostfriesland u. die Verhandlungen der Landessynode. — Eine moabit. Inschrift aus dem 9. Jahrh. v. Chr. — Römisches. 1. — Zur Erkenntniß des Charakters der preuß. Union aus den Verhandlungen der kirchl. Konferenz zu Berlin im J. 1856. — Korrespondenzen. — Kirchl. Nachrichten ꝛc.

Geschichte.

Harleß, Dr. G. C. Adolf v., Geschichtsbilder aus der lutherischen Kirche Livlands vom Jahre 1845 an. 2. unveränderte Aufl. Leipzig, 1869. Duncker u. Humblot. (5 Bll., 221 S. gr. 8.) 1 Thlr. 15 Sgr.

Innerhalb der ziemlich zahlreichen Literatur über die Ostseeprovinzen Rußlands, welche die letzten Jahre auf den Büchermarkt gebracht haben, nimmt das vorliegende Buch eine besonders beachtenswerthe Stellung ein, weil es einen genau abgegrenzten Gegenstand eingehend und mit Hülfe eines complicierten actenmäßigen Materials erörtert, — die Lage der lutherischen Kirche Livlands und ihren Kampf mit der griechisch-orthodoxen Propaganda. Der Vers. begnügt sich nicht damit, die moralische und religiöse Seite der Sache abzuwägen, er geht in einer ausführlichen „Vorbericht und Vorgeschichte" überschriebenen Einleitung auf die Rechtsfrage, die tractatenmäßige Stellung der livländischen Landeskirche ein und führt den actenmäßigen Beweis, daß die an derselben geübte Vergewaltigung, von allem Uebrigen abgesehen, die gröbste Verletzung eines Vertrages involviert, der den baltischen Protestanten unbeschränkte Gewissensfreiheit und Schutz vor jedem Eindrang anderer Bekenntnisse in der bündigsten Weise zugesichert hatte. Auf dem hellen Grunde des den Livländern stipulierten Rechts heben sich die dunklen Bilder, welche in den nachfolgenden Capiteln von der gewaltsamen Ausbreitung und rücksichtslos durchgeführten Festsetzung der griechischen Kirche entworfen werden, mit besonderer Schärfe und Deutlichkeit ab. Der Vers. befolgt die sehr zweckmäßige Methode, die während jeder Phase dieses religiösen Kampfes beliebten Regierungsmaßregeln zunächst an den Verträgen zu messen, und dann zu der moralischen Würdigung einer Politik überzugehen, die weder zu offener Leugnung der übernommenen Verpflichtungen noch zur Berücksichtigung der ihr wiederholt und unwidersprechlich vorgelegten Beschwerden den Muth hatte. — Der Hauptnachdruck wird nicht sowohl auf die schamlosen Barbareien der 40er Jahre als auf die Unhaltbarkeit des gegenwärtigen Zustandes gelegt, bei dem Abhülfe noch möglich ist. Wir erfahren, daß die griechische Kirche nicht nur unter der vorigen, sondern auch unter der gegenwärtigen Regierung die Opfer ihrer Verführung und Vergewaltigung mit eiserner Hand festhält; an die Stelle der Criminalstrafen, welche bis zum Jahre 1856 gegen Convertiten angewendet wurden, welche zum Lutherthum zurückkehren wollten, ist neuerdings Verfolgung der Geistlichen getreten, welche nicht den Muth hatten, die der Seelsorge bedürftigen, thatsächlich längst aus der griechischen Kirche geschiedenen Letten und Esthen von den lutherischen Altären zurückzustoßen. Alles, was während der Herrschaft des vielgerühmten russischen Liberalismus zur Sühnung des Unrechts von 1845 und 1846 geschehen ist, reduciert sich auf diese veränderte Methode der Verfolgung und einen geheimen (und demgemäß nie gehörig befolgten) Erlaß, der die russischen Geistlichen anwies, bei Trauungen gemischter Paare nicht mehr die Reverse über griechische Erziehung der zu erzeugenden Kinder zu verlangen. Nach wie vor giebt es zehntausende lettischer und esthnischer Bauern, die zur griechischen Kirche angeschrieben sind, thatsächlich gar keiner Glaubensgemeinschaft angehören und gewaltsam von dem Lutherthum, dem sie zudrängen, abgeschnitten sind. Zu diesem tief unsittlichen Zustande kommt noch die wachsende Zahl von Concubinaten, welche von Personen eingegangen werden, denen die griechischen Priester unter dem Vorwande notorischer Glaubensuntreue die kirchliche Einsegnung verweigern.

Obgleich der Verfasser sich wesentlich auf die Darstellung der kirchlichen Zustände Livlands beschränkt und die sonstigen Verhältnisse nur beiläufig berücksichtigt, zeugt sein Buch von einer Kenntniß des Landes und seiner Bewohner, die bei einem Nichtindigenen überraschend ist und die den Werth seiner Darstellung beträchtlich erhöht. Der specielle theologische Standpunkt des Oberhauptes der lutherischen Kirche Bayerns tritt nur in dem Vorwort und einer Schlußapostrophe, die gegen das preußische Staatskirchenthum gerichtet zu sein scheint, hervor. — Die Harleß'schen Bilder tragen nicht nur eine Ehrenschuld des deutschen Protestantismus gegen die Glaubensgenossen der baltischen Provinzen Rußlands ab, indem sie mit dankenswerther Anschaulichkeit und Ausführlichkeit deren bedrängte Lage schildern, — sie sind außerdem als Zeugniß dafür höchst schätzbar, daß es gegenüber Beeinträchtigungen der Gewissensfreiheit innerhalb der protestantischen Culturwelt keine Meinungsverschiedenheit, sondern bloß ein Verdammungsurtheil giebt, über dessen Unbedingtheit alle Parteien einig sind.

Sammter, Dr. A., Chronik von Liegnitz. Auf Kosten der Stadt-Commune herausgegeben. 2. Theil. 1. Abth. (Von 1455 — 1547.) Liegnitz, 1868. (VII, 525, XXIII S. 8.) 1 Thlr. 10 Sgr.

Dieser zweite Theil hat wesentliche Vorzüge vor dem ersten. Die lichteren Zeiten, wo fast durchgängig ein reiches und gutes Quellenmaterial vorlag, stellten die Kritik des Vers.'s auf weniger harte Proben, und das war sehr wesentlich. Ferner hat unser Chronist recht fleißige Quellenstudien gemacht und sich dabei nicht ausschließlich auf das sehr ergiebige Liegnitzer Archiv gestützt, sondern auch aus dem Staats- und dem Stadtarchive zu Breslau sowie aus den handschriftlichen Schätzen der Fürstensteiner Bibliothek mancherlei eruiert. Freilich läßt sich gegen die Verarbeitung vieles einwenden, und geradezu tadelnswerth ist das fortwährende Hereinziehen von Geschichten, die entweder bloß Schlesien allgemein oder auch Orte betreffen, welche Liegnitz durchaus nichts angehen. Hr. Sammter hätte es z. B. der Commune wohl ersparen können, die Darstellung der Geschichte und Sage der Burg Kynast (S. 38), des Gröditzberges (S. 45), des Hummelschlosses (S. 132) mit abdrucken lassen zu müssen, und wenn er die culturhistorischen Schilderungen eines Zeitgenossen aus der Reformationszeit auf S. 147 ff., die ja auch nicht in Liegnitz, sondern in Brieg spielen, weggelassen hätte, könnte es ihm wohl lieb sein; denn inzwischen hat Grünhagen (Zeitschrift des schles. Geschichtsvereins Bd. IX) glaubhaft nachgewiesen, daß diese culturhistorischen Bilder der Brieger Syndikus Koch ums Jahr 1830 sich ebenso mit Stumpf und Stiel erfunden hat, wie die Denkwürdigkeiten der Dorothea Sibylla. Die Geschichte von Liegnitz ist keineswegs uninteressant, und es war wirklich nicht nöthig, sie mit allerlei unechtem romantischen Flitterwerk herauszustaffieren. Es ist geradezu widerwärtig, wenn man in einer urkundlichen Stadtgeschichte mit einemmale auf eine Stelle stößt wie die (S. 7): „Es war am Morgen des 25. Juni 1454, da verkündete der Thorwart des Schlosses (Fürstenstein), daß ein Reitknecht zu Roß mit verhängtem Zügel vor der Burg Einlaß begehre, und da er die Rüstung der Fürstensteiner trug, so erhielt er sofort

Aufnahme. Die Zugbrücke vor dem Schlosse rasselte nieder und der mit Staub und Blut bedeckte Reiter öffnete das Visir." So geht es dann im. Leihbibliothekenstile einer vergangenen Zeit mehrere Seiten weiter.

Sehr schätzenswerth ist es, daß ziemlich die Hälfte des Buches urkundliches Material enthält. Der Abdruck der Urkunden macht im Ganzen den Eindruck der Correctheit, hätte sich Sammter nur die Uebersetzungen derselben (nicht allein aus dem Lateinischen sondern sogar aus dem Mittelhochdeutschen) gespart! Wer das Bedürfniß fühlt, auf die Originale zurückzugehen, von dem darf man voraussetzen, daß er etwas Latein versteht und auch die nicht allzugroßen Schwierigkeiten, welche die Sprache im Ausgange des 15. Jahrhunderts macht, zu überwinden vermag. Auch in diesem urkundlichen Anhange hätte übrigens mancherlei füglich wegbleiben können, so das bereits in andern leicht zugänglichen Werken, wie z. B. in Ehrhard's Presbyterologie Gedruckte, und kaum verständlich erscheint es, wie der Chronist von Liegnitz darauf kommen konnte, auf S. 311 eine Beurtheilung Luther's von katholischer Seite aus Westermann's illustrierten Monatsheften 1864 noch einmal abzudrucken. Bezüglich der auf S. 402—519 mitgetheilten Regesten der Urkunden des Liegnitzer Stadtarchivs aus dem hier behandelten Zeitraume beruft sich der Verf. darauf, daß das Verzeichniß dem Professor Grünhagen zur Revision vorgelegen habe.

Dixon, Will. Hepworth, der Tower von London. Mit Bewilligung des Verfassers übersetzt u. mit Anmerkungen versehen. Erster Band. Berlin, 1870. Fr. Duncker. (VIII, 413 S. gr. 8.) 2 Thlr.

Wir haben es in dem vorstehenden Buche nicht mit einer Geschichte des Towers zu thun, sondern mit Darstellungen der Schicksale der bemerkenswerthesten Insassen dieses berühmten Königssitzes und Gefängnisses, in dessen Mauern sich ein so gewaltiges Stück englischer Geschichte abgespielt hat. Unser Autor hat die einzelnen Zellen des Towers im Hinblick auf die berühmten Gefangenen, welche sie beherbergten, und gestützt auf authentische Nachweise einem sorgfältigen Studium unterworfen, und dieses Buch, das Resultat langjähriger Forschungen, ist die Frucht desselben. Es konnte dabei selbstverständlich mit einer Darlegung der Geschicke der einzelnen Gefangenen im Tower nicht gethan sein, vielmehr wurde stets ein Hinblick auf das Leben der Einzelnen vor ihrer Einkerkerung sowie eine Darstellung der allgemeinen Zeitverhältnisse nöthig. Das Buch umfaßt die Periode von der frühen Normannenzeit bis zu den Tagen Jakobs I, einen Zeitraum also von beinah 600 Jahren. Der Tower ist ein lautredender Zeuge für die Geschichte Englands; den höchsten Glanz und die tiefste Trauer der Nation hat er in seinen Mauern gesehen; bis zum 17. Jahrhundert giebt es kaum ein bedeutendes Ereigniß in der Geschichte dieses Landes, das nicht zu Episoden im Tower Anlaß gegeben hätte. Könige und Königinnen, Staatsmänner, Helden, Gelehrte, Prälaten haben dort gelitten und geblutet; es konnte keinen besseren Hintergrund geben, um eine Reihe der ergreifendsten und anziehendsten Bilder aus der Geschichte Englands vorzuführen. Die Darstellungen lassen sich allenfalls in vier Gruppen theilen, ieren erste die Zeit bis Heinrich VIII umfaßt; unter den einzelnen Bildern aus dieser Periode nimmt das des „guten Lord Cobham" vor Allem unsere Aufmerksamkeit in Anspruch: jener Mann ist nämlich das Urbild zu Shakespeare's Falstaff; ursprünglich freilich war er ein wackerer und frommer Kriegsmann, aber ein Feind der Geistlichkeit, die damals eben zur größeren Ehre Gotts die Blutgerichte und Scheiterhaufen für Ketzer errichtete. Cobham nahm sich der bedrängten Lollarden an; er zerfiel deshalb mit der Geistlichkeit und endigte, nach vierjährigen Verfolgungen, auf dem Scheiterhaufen, aber auch sein Andenken wurde von den Mönchen noch geschändet und bis zur Unkenntlichkeit verzerrt; aus dem tapferen Glaubenskämpfer machten sie eine komische und häßliche Figur, die in allen Pantomimen den Spott des Publicums erregte, und schließlich in dieser Gestalt auch von Shakespeare übernommen wurde. Dieser aber entdeckte den schnöden Mißbrauch, er strich den Namen Oldcastle (der andere Name Cobhams) und erklärt im Epilog zum zweiten Theile Heinrich's IV: „Oldcastle starb als Märtyrer, jener aber (Falstaff) war ein anderer Mann." — In der zweiten Gruppe, welche die Glaubenskämpfe unter Heinrich VIII und Maria schildert und außerordentlich viel des Trefflichen enthält, ist es in erster Linie die Geschichte der Königin Jane Grey, die unsere ganze Theilnahme erweckt. Die neuntägige Regierung der jungen Königin, ihr Sturz, das Leben im Kerker und endlich der trauervolle Ausgang sind in unübertrefflich feiner und rührender Weise, fern von jeder Effecthascherei, dargestellt worden. Wir halten diese Schilderungen für das Juwel der ganzen Darstellung. — In der 3. Gruppe führt uns der Autor das Intriguenspiel der papistischen Partei vor, welches der Katastrophe Maria Stuarts vorausging; es werden uns dabei tiefe und überraschende Einblicke in die Geschichte jener Zeit gewährt, die uns eine Fülle neuer Gesichtspunkte zur Würdigung der Ereignisse an die Hand geben. Die vierte Gruppe endlich enthält die Geschichte Walter Raleigh's. Dieser Mann ist der Liebling unseres Autors und mit schier schwärmerischer Anhänglichkeit entrollt er uns das tragische Geschick seines Helden, den er als den Urheber der großen transatlantischen Politik Englands, als den Begründer des freien Nordamerika, als den Besieger, aber auch als das Opfer Spaniens vorführt. Mit liebevoller Ausführlichkeit sind die thränenreichen Geschicke Raleigh's im Tower beschrieben und mit größter Theilnahme folgt man der hinreißenden Darstellung. — Wir brauchen nach dem Gesagten kaum noch etwas zur Empfehlung des Buches hinzuzufügen; es reiht sich würdig den früheren Leistungen des Verf.'s an und verdient in hohem Grade die Anerkennung, die es bereits in der Heimath gefunden hat. Die Uebersetzung ist durchaus glatt und gewandt und liest sich recht gut. Gern vernehmen wir, daß die Verlagshandlung auch von dem zweiten, vor Kurzem in England erschienenen Theil bereits eine deutsche Uebersetzung vorbereitet.

Vierunddreißigster Jahres-Bericht des historischen Kreis-Vereins im Regierungsbezirk von Schwaben u. Neuburg für das Jahr 1868. Augsburg, 1869.

Inh.: Berichte und Verzeichnisse. — Th. Herberger, die vier ältesten noch nicht edirten Originalurkunden des Augsb. Stadtarchivs. — B. Greiff, was Kayser Carolus dem Vten die Römisch Künglich Wal cost im 1520 Jar. — J. L. Bautenbacher, kurze Nachrichten über das Leben und die Werke des Glasmalers Ludwig Mittermaier aus Lauingen. — Brunner u. Scheuermayer, Kaiser Karls V Todtenfeier, veranstaltet von Kaiser Ferdinand I im Dome zu Augsburg am 24. u. 25. Februar 1559. — 10. Plenarversammlung der histor. Commission bei der kgl. bayer. Akademie der Wissenschaften. Bericht des Secretariats.

Rübezahl. Hrsg. von Th. Oelsner. 2. Heft. Februar.

Inh.: H. Palm, Karl Gottlob Schönborn. Nekrolog. — R. Kärger, über Bezeichnungsweise der Häuser in Breslau. (Forts.) — Th. Oelsner, der „Froissart", das Kleinod der Breslauer Stadtbibliothek. — R. Graf Stillfried, Abstammung des erlauchten Hauses Hohenzollern. (Schluß.) — Altes u. Neues 2c.

Naturwissenschaften.

Giebel, Dr. C. G., Prof., der Mensch. Sein Körperbau, seine Lebensthätigkeit und Entwicklung. Leipzig, 1868. O. Wigand. (VIII, 470 S. 8.) 2 Thlr. 12 Sgr.

Der unermüdliche Vf. so vieler brauchbarer wissenschaftlicher Arbeiten findet immer noch Muße, mit Verständniß der Zeitrichtung auch dem weiteren Kreise der Gebildeten die Ergebnisse der wissenschaftlichen Forschung in populärer Weise zugänglich zu machen. Mit Recht macht er darauf aufmerksam, daß auch die genauere Kenntniß des menschlichen Körpers in den Bereich der-

jenigen Interessen gezogen werden müsse, mit denen die gebildete Welt sich zu beschäftigen habe. Vollkommen auf der Höhe der Wissenschaft stehend bietet der Verf. in vorliegendem Buche eine ebenso ausreichende als anziehende Belehrung zuerst über die animalen, sodann über die vegetativen Systeme, aus denen der menschliche Organismus sich aufbaut, und wir glauben seine Befürchtung, daß irgend ein Leser wenigstens die anatomischen Auseinandersetzungen überschlagen möchte, um so weniger theilen zu sollen, als die anatomischen Verhältnisse zum Verständniß der Verrichtungen, dem niemand gern entsagen wird, unentbehrlich sind. Diese gegenseitige Unentbehrlichkeit ergiebt sich schon aus der Auffassung des Organismus, welche der Verf. an die Spitze seines Werkes stellt und damit den Nachweis führt, daß im Gegensatze zu einer modernsten und unaussprechlich bescheidenen Anschauungsweise, nach welcher der menschliche und überhaupt alle zusammengesetzten Organismen blos Kolonien sein sollen, wir wirklich Individuen sind. Der bei weitem und auch wissenschaftlich wichtigste Theil des Buches ist der letzte, welcher sich mit der Verschiedenheit der Menschen nach Alter, Geschlecht, Rasse ꝛc. beschäftigt. Hier entwickelt der Verf. seine Gründe für die Annahme, daß die Menschen nicht von Einem Paare abstammen, demnach also nicht von Menschenrassen gesprochen werden könne, sondern vielmehr von Menschenarten, deren vorläufig fünf, nämlich Amerikaner, Turanier, Kaukasier, Neger und Australier unterschieden werden. Von ganz besonderem Interesse ist die Fixierung des Verhältnisses der Affen zum Menschen, die nach Aeby und auf Grund von dessen Messungsmethode durchgeführt wird. Mit Recht wird die Hereinziehung der Mikrocephalen in die einschlägigen Untersuchungen zurückgewiesen. Im Gegensatze zu den Behauptungen von Huxley, die nur von denen für Resultate gründlicher Untersuchung ausgegeben worden sind, welche damit ihre eigenen Behauptungen zu stützen beabsichtigten, ergiebt sich der auf Zahlen beruhende Nachweis, daß der für ganz eminent anthropomorph ausgegebene Gorilla vom Menschen viel weiter entfernt ist, als vom Marder. Auch an den Extremitäten und am Becken zeigt der Verfasser den großen Abstand des Baues der sogenannten Anthropomorphen von dem des Menschen. Den Schluß macht eine lichtvolle Erörterung des geologischen Alters des Menschen, welches nach dem Verf. vorläufig noch nicht über die Diluvialzeit hinaufgerückt werden kann. Wir glauben das Buch, dem die Verlagshandlung eine treffliche Ausstattung gegeben hat, bestens empfehlen zu sollen. R.

Ratzel, Dr. Fritz, Sein und Werden der organischen Welt. Eine populäre Schöpfungsgeschichte. Mit vielen Holzschn. im Text u. 1 Lithographie. Leipzig, 1869. Gebhardt u. Reisland. (XI, 514 S. gr. 8.) 2 Thlr. 24 Sgr.

Das Buch ist eine Uebertragung von Häckel's genereller Morphologie in die populäre Redeweise, diesen Ausdruck in gutem Sinne genommen. Die Darstellung macht besonders deshalb einen günstigen Eindruck, weil die freilich oft unvermeidliche Polemik in gemäßigtem Tone auftritt und sich der extravaganten und nicht selten die Grenzen des Anstands überspringenden Ausfälle enthält, die neuerdings nur so häufig den Hauptinhalt von Streitschriften ausmachen. Auch das muß anerkannt werden, daß der Verf. nie vergißt, wie sehr diejenigen, die augenblicklich das große Wort in der Wissenschaft führen, auf den Schultern derer stehen, die vor ihnen gearbeitet haben. Die Betrachtung des Protistenreichs, das uns weniger wie eine Großthat Häckel's, als vielmehr wie ein Nothbehelf vorkommt, sowie jene des Pflanzen- und Thierreichs ist abgesehen von einiger Breite lichtvoll und verständlich und jedenfalls die vorzüglichere Partie des Buches. Wesentlich zurück steht der paläontologische Theil des dritten Abschnittes, in welchem übrigens mit Recht die Häckel'schen Anteformationen zurückgewiesen werden, und der fünfte Abschnitt über die Schöpfung des Menschen, während die Geschichte der Entwickelungstheorie im vierten Abschnitte sich recht gut liest. Die Ausstattung ist, was Papier und Druck anlangt, vorzüglich.

Leuckart, Dr. Rud., Prof., Bericht über die wissenschaftlichen Leistungen in der Naturgeschichte der niederen Thiere während der Jahre 1866—1867. Berlin, 1869. Nicolaische Verlagsbuchhdlg. (279 S. 8.) 2 Thlr. 25 Sgr.

Der vorliegende Bericht ist nicht weniger interessant, als die sieben seit 1857 demselben vorangegangenen, und übertrifft dieselben wesentlich an Reichhaltigkeit, da die schon seit länger datierende Richtung der zoologischen Forschung auf die niederen Thiere überhaupt und besonders deshalb in fortwährender Zunahme begriffen ist, weil innerhalb dieses Gebietes die Positionen gesucht werden, von denen aus der Kampf zwischen den Darwinianern und ihren 'Gegnern geführt wird. An die Spitze seines Berichts stellt der Verfasser Häckel's Generelle Morphologie der Organismen und benutzt diese Gelegenheit zu der Erklärung, daß er in Bezug auf die Descendenzfrage entschieden auf dessen Seite stehe. Indem wir mit ihm in der Lehre Darwin's gern einen Fortschritt erkennen, können wir es uns nicht versagen unsere Genugthuung auszusprechen, daß wir in dem besonnenen Forscher das Gegentheil des fanatischen Verf.'s der Generellen Morphologie gefunden haben. Unter den Vorbehalten, die unser Berichterstatter macht, ist er selbst und mit ihm wohl die Mehrzahl der Zoologen und Botaniker, die nicht bloß Fanniſten und Floristen waren, Darwinianer vor Darwin gewesen. Unter den Arbeiten über die Würmer sind besonders jene von Agassiz, Schneider, Quatrefages, Malmgren, Kinberg und Grube über Anneliden, jene von Stieda, Cobbold, Krabbe und Keferstein über Platoden, jene von Claparède, Smitt und Hyat über Ciliaten, zu denen der Verf. bekanntlich auch die Bryozoen rechnet, hervorzuheben. Die wichtigsten Arbeiten über die Echinodermen sind jene von Selenka und von Semper über die Scytodermen, von Lütken über die Aktinozoen, von Thomson und Carpenter über die Pelmatozoen. Unter den Cölenteraten sind die Ktenophoren besonders von Wagener und Kowalewsky, die Anthozoen von Kölliker und Verril, die Poriferen von Bowerbank und Schmidt, unter den Protozoen die Infusorien von Stein und Cohn, die Rhizopoden von Greeff in eingehenderer Weise bearbeitet worden. Der Bericht ist ein werthvolles und vermöge der vom Berichterstatter beigefügten Kritiken belehrendes und anregendes Repertorium über den Stand unserer Kenntniß von den Kreisen der niederen Thierwelt.

Birnbaum, Dr. K., Prof., Leitfaden der chemischen Analyse für Anfänger bearbeitet. Leipzig, 1869. Quandt u. Händel. (XII, 92 S. kl. 8.) 12 Sgr.

Wo in den Vorträgen über Chemie atomistische Formeln benutzt werden, ist es sicher unbequem, im Laboratorium Bücher mit Aequivalentformeln zu gebrauchen. Halten wir es somit für gerechtfertigt, daß auch in den für den ersten Unterricht in der chemischen Analyse bestimmten Hülfsbüchern die atomistische Anschauungsweise eingeführt werde, wie es der vorliegende Leitfaden versucht, so glauben wir doch, daß der Werth derartiger Bücher vorwiegend in der richtigen Auswahl des Stoffes, in der Aussonderung des nicht für den Laboratoriumsunterricht Geeigneten, sowie darin zu suchen ist, daß sie eine exacte und mit sich selbst consequente Sprache reden. In manchen dieser Punkte läßt der Leitfaden zu wünschen übrig. Unter den Angaben finden wir viele für das Laboratorium bedeutungslose, und vermissen dagegen Genauigkeit bei Beschreibung der einzelnen Reactionen. Die Sprache ist einerseits doctrinair, indem sie gebräuchliche Ausdrücke, wie Oxyd, Oxydul, der Theorie zu Liebe zu vermeiden sucht, dagegen von Mangano-, Manganisalzen, Ammoniumhydrat, Magnesiumhydrat u. s. w. redet, andererseits inconsequent, indem

sie die Ausdrücke Oxydationsstufen des Chlors, Stickstoffs ꝛc. beibehält. Die Formeln des Verf.'s:

$$ZnN^2O^6,\ Na^2\,Bo^4O^7,\ Pb\,C^4H^6O^4$$

u.a. sind ganz so falsch, wie die Aequivalentformeln, nur im entgegengesetzten Sinne. Um der wechselnden Atomigkeit zu entgehen, nimmt der Verf. an, im Zinnchlorür, Eisenchlorür ꝛc. seien 2 Atome 4- oder 6-werthigen Metalls mit je 1 oder 2 Verwandtschaftseinheiten untereinander verbunden. Wenn die Atomtheorie es in der That nöthig machte, Anfängern derartige Hypothesen vorzutragen, so würden wir es für besser halten, bei den alten Aequivalentformeln zu bleiben. Kr.

Zeitschrift für Parasitenkunde. Hrsg. von E. Hallier u. F. A. Zürn. Bd. 2. 1. Heft.

Inh.: E. Hallier, Beweis, daß der Micrococcus der Infectionskrankheiten keimfähig und von höheren Pilzformen abhängig ist, und Widerlegung der leichtsinnigen Angriffe des Hrn. Collegen Bary zu Halle. — R. Hagen, weitere Fälle von Pilzkrankheiten des Ohres. — Ullersperger, über Haematuria brasiliensis. (Forts.) — R. Weise, Beiträge zur Lehre vom Typhus abdominalis und vom Typhus exanthematicus. — Nölting, über eine Pilzbildung im Ohre; nebst Notiz von Hallier. — E. Hallier, die Parasiten der Infectionskrankheiten. (Forts.) — J. Zorn, zur Weichselzopffrage. — Kurze Mittheilungen ꝛc.

Zeitschrift für die gesammten Naturwissenschaften. Redig. von C. Giebel u. M. Siewert. 34. Bd. 11-12. Hft. 1869.

Inh.: J. Schulz, über die Suberinweinsäure, eine der Weinsäure homologe Säure. — Ferd. Rudow, neue Mallophagen. — E. Taschenberg, die Sphegidae des zoologischen Museums der Universität Halle. — R. Richter, Steingeräthe bei Saalfeld in Thüringen, aus der Bronzezeit. — H. Credner, Aufruf zur Untersuchung der diluvialen Geschiebe in Sachsen u. Thüringen. — Literatur ꝛc.

Zeitschrift f. analyt. Chemie. Hrsg. von R. Fresenius. 9. Jahrg. 1. Heft.

Inh.: F. Goppelsroeder, über eine schnell ausführbare und genaue Methode der Bestimmung der Salpetersäure, sowie über deren Menge in den Trinkwassern Basels. — W. Heintz, über das Verhalten der salzsauren Lösung der phosphorsauren Ammoniaktalkerde gegen Ammoniak. — J. Löwe, über die Anwendung des Glycerin-Kupferoxydnatrons zur Nachweisung und Bestimmung des Traubenzuckers. — E. Reichardt, kleine Apparate für das Laboratorium. — Derf., über die Bestimmung der Salpetersäure nach Schloesing. — H. Topsöe, über einige Methoden zur Bestimmung des Chlors, des Broms u. des Jods in ihren Verbindungen mit Platin. — H. Struve, über das Verhalten der schwefels. Salze des Kalks, Baryts, Strontians und des Bleioxyds zur Schwefelsäure. — W. Reinige, zur Bestimmung des Jods. — Schönn, über das Verhalten des Wasserstoffsuperoxyds zu Molybdän- u. Titansäure. — Mohr, übermangansaures Kali in alkalischer Lösung. — Mittheilungen aus Fresenius' Laboratorium ꝛc.

Chemisches Centralblatt. Nr. 10 u. 11.

Inh.: H. Ste.-Claire Deville, über den Status nascendi. — H. Salkowski, über einige arsens. Salze. — Ueber Verbindungen gepaarter Cyanmetalle mit Ammoniak. — M. Brandau, über chlorige Säure. — O. Hesse, Beitrag zur Kenntniß der Opiumbasen. — Barfoed, über die Bleisalze der Ameisensäure. — P. Bolley, über das Phenylbraun.

Zeitschrift für Chemie. Hrsg. von F. Beilstein, R. Fittig u. H. Hübner. 13. Jahrg. N. F. 6. Bd. 6. Heft.

Inh.: Jannasch u. Fittig, über das Tetramethylbenzol. — C. Bender, über Acetonsulfosäure. — E. Wroblevsky, üb. einige Derivate der Toluolreihe. — Derf., über isomere Nitrobromtoluole und Bromtoluidine. — A. Schreiber, über Diäthylpyroxylsäureäther. — Merz u. Weith, üb. Entstehungsverhältnisse der Monosulfosäuren des Naphtalins. — Kleine Mittheilungen.

Mathematik.

Brockmann, F. J., Lehrbuch der ebenen und sphärischen Trigonometrie. Für Gymnasien und Realschulen bearbeitet. Leipzig, 1869. Teubner. (VIII, 147 S. gr. 8.) 16 Sgr.

Das vorliegende Lehrbuch soll eine streng wissenschaftliche Darstellung der Trigonometrie geben, welche die Mitte hält zwischen den erschöpfenden Entwicklungen größerer Handbücher und den aphoristischen Angaben vieler Leitfäden. Ausgeschlossen hat der Verf. Alles, was über das Bedürfniß der Gymnasien und Realschulen hinausliegt, also namentlich die Reihenentwicklungen der goniometrischen Functionen, die Erörterung ihres Zusammenhanges mit der Exponentialfunction ꝛc.; dagegen hat er den Anwendungen der goniometrischen Functionen auf Algebra und Geometrie ein besonderes Kapitel gewidmet, in welchem unter andern die Moivre'sche Formel und die Auflösung der Gleichungen zweiten und dritten Grades sowie der reciproken Gleichungen vierten Grades mit Hülfe goniometrischer Formeln zur Sprache kommt. Die geometrischen Aufgaben hätte Ref. noch etwas zahlreicher gewünscht, denn wenn einmal Schüler einer Realschule oder eines Gymnasiums zur Anschaffung eines besonderen Lehrbuches der Trigonometrie veranlaßt werden, so wird dies wohl in vielen Fällen auch die Stelle einer Aufgabensammlung ersetzen müssen.

Uebrigens ist die Schrift mit Sorgfalt und Umsicht gearbeitet, ihre Darstellung ist leicht verständlich, und nicht nur für den Schulunterricht, sondern auch zum Studium dürfte sie sich als sehr brauchbar erweisen. G—l.

Medicin.

Archiv der deutschen Gesellschaft f. Psychiatrie u. gerichtl. Psychologie. Red.: A. A. Erlenmeyer. 16. Jahrg. October-Nov.-Dezember-Heft. 1869.

Inh.: A. Erlenmeyer, die psychiatrische Klinik. — Welter, die Errichtung einer Irrenheilanstalt im Regbz. Cassel. — Koch, über ein neues Verfahren bei der künstl. Ernährung Geisteskranker. — Ehrt, die Colonie Reckwitz bei Hubertusberg. — Literatur, Tagesgeschichte ꝛc.

Archiv der Heilkunde. Redig. von E. Wagner. 11. Jahrg. 2. Hft. 1869. (Ausgegeben den 18. Febr. 1870.)

Inh.: Fiedler u. Hartenstein, zur Hydrotherapie des Typhus u. anderer acuter Krankheiten. — O. Barth, hochgradige Kothstauung in Folge einer durch zu langes Mesocolon zu Stande gekommenen Darmverlagerung. — A. Boettcher, polypöses Myom des Ileums. — L. Thomas, klinische Studien über die Nierenerkrankung bei Scharlach. — O. Bayer, weitere Beiträge zur Frage über die Entstehung des ersten Herztones. — Kl. Mittheilungen. — Recensionen.

Journal für Kinderkrankheiten. Hrsg. von Fr. J. Behrend u. A. Hildebrand. 27. Jahrg. 9-10. Heft. 1869.

Inh.: H. Brecht, über die Diagnose der Miliartuberkulose durch den Augenspiegel. — J. Albu, die Diphtheritisepidemie in Berlin 1868/69. — S. Pappenheim, das Verhalten der Diphtheritis zu den Witterungsverhältnissen u. etliche sich ergebende Folgerungen über das Wesen jener Erkrankung. (Forts.) — „Du rachitisme; mémoire couronné. Par Chonnaux-Dubisson."

Friedreich's Blätter f. gerichtl. Medicin. Hrsg. von E. Buchner. 21. Jahrg. 1. Heft. Januar-Februar.

Inh.: Haschek, Selbstmord bei Irren, begangen in den Irrenhäusern selbst. — Lauchert, Tod durch Schrotschuß. — Zillner u. Schumacher, Gutachten über den Geistes- u. Gemüthszustand des taubstummen Brandlegers P. H. — Ist die Curatel über Kaufmann A. aufzuheben? Gutachten. — Lindwurm, Gutachten über Haftfähigkeit. — E. Buchner, Anklage wegen Milchfälschung. — Derf., selbstbestimmungsfähig oder nicht? — Lauchert, Kindsmord.

Oesterr. Vierteljahresschrift für wissenschaftl. Veterinärkunde. Redd.: Müller u. Röll. 32. Bd. 2. Heft. 1869.

Inh.: Branell, zur Anatomie des Rennthieres. — E. Semmer, ein Beitrag zur Lehre über die putride Vergiftung. — Derf., Resultate der Impfung mit Syphilis bei Thieren. (Forts.) — Pillwax, Bericht über die 1868 in Wien und Umgebung unter den Hunden aufgetretenen Wuthfälle. — Müller, Hauptveterinärbericht für das Erzhzth. Oesterreich u. d. Enns von 1868. — A. Hartmann, Erfahrungen u. Bemerkungen über Füllenlähme. — R. Andersohn, Beitrag zur Geschichte des Milzbrandes als Hausthierseuche im Wolmar'schen Kreise im Gouvernement Livland. — Analecten.

Archiv der Pharmacie. Hrsg. von H. Ludwig. Januar.

Inh.: E. A. Schmidt, Untersuchungen über die Bestandtheile der Cubeben ꝛc. (Gekrönte Preisschrift.) — J. C. Blaß jun., Geschichte, Industrie und chemische Zusammensetzung des amerik. Petroleum. — H. Christ, über Catha edulis, nebst Nachschrift von Flückiger. —

Reichardt, zwei Waschmittel. — Monatsbericht. — Literatur und Kritik.

Deutsche Klinik. Hrsg. von Alex. Göschen. Nr. 9 u. 10.

Inh.: C. Ph. Falck, Beiträge zur Kenntniß der Wirkungen des Thebains. (Schl.) — Th. Clemens Schooß- u. Luxushunde als Uebermittler von Echinococcus-Infectionen. — Caspari, über die Wirkung des Veratrum viride. — A. Evers, zur Casuistik der Transfusion. (Schl.) — L. Meyer, Bericht aus dem städt. Pockenlazareth. (Schl.) — O. Kuby, 22. Semestralbericht üb. die Martin'sche Klinik und Poliklinik. (Forts.) — Caspari, erfolgreiche Behandlung der Tabes dorsualis zu Meinberg im Fürstenthum Lippe. — J. Bierbaum, über das Recidiv der Meningitis tuberculosa. — Johnen, eine weitere Notiz zum Herpes Zoster im Bereiche des Nervus trigeminus. — Bahr, weitere Reflexionen über Kriegschirurgie. (Forts.) — Notizen ꝛc. — Feuilleton: C. v. Brunn, einige Notizen über den Alpencurort Engelberg.

Rechts- und Staatswissenschaft.

Göppert, Dr., Prof., **über die organischen Erzeugnisse.** Eine Untersuchung aus dem römischen Sachenrecht. Halle, 1869. Buchh. d. Waisenhauses. (VIII, 408 S. gr. 8.) 2 Thlr.

Unter organischen Erzeugnissen versteht der Verf. das, was man sonst als fructus naturales zu bezeichnen pflegt: außer den eigentlichen Producten des Thier- und Pflanzenreichs auch Mineralien u. dgl., quae non renascuntur (S. 15). Das Buch will die für die Stellung dieser Sachen als Rechtsobjecte angenommene Grundanschauung entwickeln und deren Consequenzen verfolgen (S. 19). Der Verf. bahnt sich zu seiner ersten Aufgabe den Weg durch eine ausführliche Polemik gegen die Meinung, welche in den Früchten „Accessionen" der Muttersache sieht (S. 50—148). Diese erweitert sich ihm zu einem Angriffe auf die moderne Lehre von den Nebensachen überhaupt, besonders den Pertinenzen. Was niet- und nagelfest ist, wird für einen Theil der Hauptsache (von einer solchen dürfte man eigentlich gar nicht sprechen) erklärt (S. 64), was man sonst Pertinenz nennt, sind Dinge, welche man kraft extensiver Interpretation des (erblasserischen u. s. w.) Willens als zu anderen Sachen gehörig ansah, oder „gewisse Kleinigkeiten", die man fast wie Theile betrachtete und die deshalb der römische Verkehr unter der Bezeichnung der Hauptsache mitbegriff (S. 65 f. 71). So viele treffende Bemerkungen im Einzelnen, namentlich gegen den mit dem Quellenausdrucke accedere getriebenen Mißbrauch sich hier finden: das Ergebniß hält Ref. doch kaum für geeignet, die bisherige Lehre in ihrem wesentlichen Bestande zu erschüttern. Den Einfluß der Verkehrsanschauungen auf den Begriff der Pertinenz und das Gewicht der Willensinterpretation hat man auch bisher nicht verkannt. Aber gerade die gemeine Anschauung möchte sich sträuben, alles Niet- und Nagelfeste (z. B. Doppelfenster) als Theil anzusehen; und die Behandlung anderer Dinge fast als Theile scheint keinen rechten juristischen Gesichtspunkt zu gewähren. In den Ausführungen gegen den sogenannten Eigenthumserwerb durch Accession (S. 87—100) folgt der Verf. meist Bechmann. Von erheblicher Bedeutung dagegen ist die Schlußabhandlung des ersten Abschnittes über die Fruchtprästation bei arbiträren Klagen (S. 101 f.). Das Resultat ist, daß die Früchte nicht als Zubehör der restituierten Sache gefordert werden, sondern daß sie nur soweit in iudicium veniunt, als ein eigener Anspruch darauf, namentlich eine Condiction begründet ist (S. 141). Das letzte Wort ist damit wohl noch nicht gesprochen, und die Abweisung (S. 135) der Anschauung, welche die Restitutionspflicht aus einer Art unentwickelten, nur mit der dinglichen Klage geltend zu machenden Ersatzanspruches ableitet, keinesfalls schlagend, vielleicht übereilt. Die Negatoria, meint der Verf. (S. 143), werde nach dieser Theorie ein Gemisch aus dinglicher und Ersatzklage. Aber sollte dieser Vorwurf nicht seine eigene Construction der Vindicatio treffen? — Der zweite Abschnitt (S. 149—226) entwickelt des Verf.'s Theorie, wonach die Früchte vor ihrer Trennung Theile der Muttersache, nach derselben „gewesene Theile" sind. Das Hauptinteresse nimmt natürlich der zweite Satz in Anspruch. Der Verf. giebt zu (S. 17. 185 ff.), daß a priori die jetzt, wie es scheint, herrschende Auffassung der separierten Früchte als neuer Sachen vieles, ja gleich Vieles Empfehlendes habe. Dennoch hält er die seinige für die „natürlichere", für die einer primitiven Rechtsbildung angemessenere (S. 189). Denkbar wäre freilich eine Aenderung des Standpunktes durch die classische Jurisprudenz. Aber der Verf. meint, daß diese erfolgt sei, müsse jedenfalls von den Gegnern erwiesen werden (S. 190). Selbstverständlich weiß der Verf., daß solche Deductionen aus der Natürlichkeit einer Rechtsanschauung nicht viel verschlagen. Einem Anderen erscheint vielleicht das zur Welt geborene Thier, das in Garben liegende Getreide, das zu Tage geförderte Gestein „natürlich" als neue Sache. Deshalb führt Göppert seinen processualischen Rigorismus auch nicht durch. Vor Allem sucht er die Argumente seiner Gegner zu entkräften. Aus dem heillosen fr. 7 de exc. rei iud. wird sich schwerlich ein solches entnehmen lassen. Die Hauptstütze für die „Neusachentheorie" bleibt immer der bekannte Satz von der Usucapionsfähigkeit der beim b. f. possessor separierten Früchte einer res furtiva. Gegen ihn richtet sich Göppert's Angriff. Die Hauptpunkte seiner Ausführung sind: 1) In der Perception der Früchte einer res furtiva durch den m. f. possessor liege kein furtum (S. 201). Sollte sich der m. f. possessor so wesentlich vom colonus post lustrum fructus percipiens (fr. 4 § 1 de R. C. fr. 67 § 5 de furt.) unterscheiden? — 2) Die älteren römischen Juristen haben die Unersitzbarkeit der Sache sich über alle Accessionen der Sache erstrecken lassen (S. 205). (Freilich wird das aus fr. 4 § 17 de usurp. nur für den partus erschlossen.) Diese Theorie aber, meint Göppert (S. 211), sei nur unter der Voraussetzung erklärlich, daß man früher den partus nicht als neue Sache ansah. Zugegeben, was keineswegs feststeht, daß Paulus wirklich in fr. 4 c. eine von der seinigen abweichende ältere Doctrin referiert, so bezieht sich diese ja lediglich auf den partus, dessen durchgängig anomale Behandlung allseitig zugegeben wird. — Aber Göppert ist 3) der Ansicht, man müsse vom partus als Normalfalle ausgehen; ursprünglich sind die zur gestohlenen Sache beim Diebe hinzukommenden Theile furtiv, die später hinzukommenden sind es nur so lange, als sie mit der Muttersache zusammenhangen (S. 214). Eine abweichende Behandlung der wahren Früchte hat das Fruchtrecht des redlichen Besitzers herbeigeführt, dem man die Usucapion nicht wohl vorenthalten konnte (S. 216). Unleugbar hat diese Darstellung etwas Ansprechendes. Aber keine Spur deutet den Entwickelungsgang an, Alles weist dem partus eine Ausnahmestellung zu. — Diese Polemik zieht sich auch durch die folgenden beiden Abschnitte (S. 227 ff., S. 276—319) hindurch, welche das Fruchtrecht des Eigenthümers und der dinglich Berechtigten erörtern. Es wird ausgeführt, der Eigenthümer könne über die werdende Frucht schon mit Wirksamkeit für die Zeit ihrer Trennung verfügen; bei der Separation falle ihm eo ipso die Frucht zu: daher machten die Quellen den Fruchterwerb zu keinem besonderen modus acquirendi und die ältere Jurisprudenz lasse bei Fruchtersitzung denselben Titel dauern, aus welchem die Hauptsache ersessen werde (S. 256). Dem Wortlaute von fr. 959 pro empt. und dem gegenüber, was Göppert (S. 206) selbst über Julian's Ansicht sagt, scheint diese letzte Behauptung doch bedenklich. Interessant sind die darauf folgenden Erörterungen über den Fruchtbezug des obligatorisch (S. 263—75) und des dinglich Berechtigten. Die Hauptconsequenz aus seinen Vordersätzen zieht der Verf. in Abschnitt 5 über das Fruchtrecht des b. f. possessors. Es werden zunächst in vortrefflicher Weise alle Bedenken gegen die Lehre zusammengestellt, welche dem b. f. possessor Eigenthum an den Früchten zuschreibt. Es geht daraus hervor, daß wir es mit einer Singularität zu thun haben (S. 320—44). Die eigene Theorie des Verf.'s legt dem b. f. possessor Usucapionsbesitz, also auch die Publiciana bei (S. 347 vgl. S. 350) und Consumptionsbefugniß, auf Grund welcher er dem gutgläubigen Erwerber unentziehbaren Usu-

capionsbesitz überträgt (S. 362). Daß dieses Rechtsverhältniß ebenfalls eine volle Singularität ist, müßte sofort in die Augen springen, auch wenn es der Vers. nicht ausdrücklich anerkennte (S. 368). Unter solchen Umständen bleibt Ref. lieber bei der herrschenden Meinung und vermeidet damit solche bedenkliche Consequenzen wie die, daß die Früchte noch eingeklagt werden dürfen, wenn die Muttersache schon usucapiert ist (S. 352). — Eine zweite Folgerung zieht Abschnitt 6: Das Pfandrecht an der Muttersache erstreckt sich eo ipso auch auf die separierten Früchte. Mit c. 3 in quib. caus. pgn., welche diese Erstreckung auf tacita conventio zurückführt, findet sich der Vers. (S. 379 f.) in einer Ref. nicht ganz verständlichen Weise ab.

Obwohl Ref. sich vielfach von den Ausführungen des Vers.'s nicht überzeugt fühlt, so vermindert das doch nicht seine entschiedene Anerkennung ihrer Gründlichkeit, Umsicht und von einer fast überströmenden Literaturfülle getragenen Gelehrsamkeit. Man mag dem Vers. zustimmen oder widersprechen, immer wird man von ihm lernen. Pce.

Rodbertus-Jagetzow, zur Erklärung und Abhülfe der heutigen Creditnoth des Grundbesitzes. I. Die Ursachen der Noth. II. Zur Abhülfe. Jena, 1869. Fr. Mauke. (4 Bll., 143; XX, 401 S. 8.) 2 Thlr.

Die Grundgedanken dieser höchst beachtenswerthen Schrift lassen sich kurz folgendermaßen zusammenfassen: Die Ursache der Creditnoth des ländlichen Grundbesitzes — vom städtischen Grundbesitz wird nur nebenbei gehandelt — liegt in der Behandlung des Grund und Bodens als Capital und der Berechnung des Bodenwerths nach dem jeweiligen, stets schwankenden Zinsfuße. Die Abhülfe liegt in der Rückkehr zum mittelalterlichen Princip des Rentekaufs. Das gilt für den Immobiliarcredit. Für den Personal- oder eigentlich landwirthschaftlichen Credit liegt die Noth in dem Mangel an zweckmäßig organisierten Creditanstalten und daher die Abhülfe in der Organisation von solchen Anstalten.

Der Vers. schlägt deshalb vor, was den Immobiliarcredit der Besitzer betrifft: gesetzliche Einführung der Rentenbriefsform für jede Hypothek und Scheidung der Rentenbriefe in Land- und Gutsrentenbriefe, erstere den Pfandbriefen, letztere den Hypothekenbriefen analog; aber nie auf Capital, stets auf Rente, die auf den Reinertrag basiert ist, lautend. Was den Personalcredit der Landwirthe betrifft, so verlangt er einen auf Depositen und beschränkte Notenemission gestützten Bankcredit durch alle Kreise.

Die Widersinnigkeit der heut allgemein gestellten Forderung, daß aus dem Grund und Boden Capital herausgezahlt werde, kann wohl nicht geleugnet werden, und ebenso wenig die Gefahr, welche in der Berechnung des Bodenwerths nach dem jeweilig geltenden Zinsfuße und darauf basierten Creditoperationen liegt. Ob aber die Vorschläge von Rodbertus der herrschenden wirthschaftlichen Strömung nicht zu sehr zuwiderlaufen, um dem Grundbesitz wirkliche Hülfe zu bringen, ist ein praktisches Problem, dessen Beantwortung wir so kurzhin nicht wagen möchten. Abgesehen davon scheint eine allzustarke Vermehrung der Inhaberpapiere bei Immobiliarcredit und speciell der Banknoten beim Personalcredit nicht ohne Bedenken. Sollten sich aber auch Rodbertus' praktische Vorschläge theilweis als unausführbar erweisen, so ist die Originalität und hohe wissenschaftliche Bedeutung seiner Ausführungen über allen Zweifel erhaben, der Reichthum an brauchbaren Gedanken ungewöhnlich, die Klarheit der Darstellung vorzüglich, und wir legen deshalb die Lectüre des Buches denen, die es angeht, dringend ans Herz.

Blätter f. Gefängnißkunde. Red.: G. Ekert. 4. Bd. Extraheft.

Inh.: Ueber den Begriff der Strafanstalts-Arbeit, und: Die Beibehaltung der Zuchthausstrafe in dem Entwurf des norddeutschen Strafgesetzes. Zwei Fragen, begutachtet von Pastor Rommel.

Annalen des Nordd. Bundes u. des deutschen Zollvereins ꝛc. Hrsg. von G. Hirth. 8. Heft. Jahrg. 1869.

Inh.: Deutsche Eisenbahnstatistik für das Betriebsjahr 1867. (Schl.) — Die Gewerbeordnung für den Nordd. Bund. (Forts.) — Zur Ausführung des Vereinszollgesetzes vom 1. Juli 1869. — Die Wechselstempelsteuer im Nordd. Bunde und ihre Erhebung. — Die Gewährung der Rechtshülfe im Norddeutschen Bunde. — Die Einführung der Allgem. Deutschen Wechselordnung ꝛc. und des Handelsgesetzbuchs als Bundesgesetze. — Die Errichtung eines obersten Bundesgerichtshofes für Handelssachen. — Die Beschlagnahme der Löhne. — Ein Handelsvertrag mit Rußland. — Thronreden zur Eröffnung und zum Schlusse des Reichstages u. des Zollparlaments im J. 1869.

Sprachkunde. Literaturgeschichte.

Zschokke, Dr. th. H., Prof., **institutiones fundamentales linguae arabicae** in usum juventutis academicae editae. Wien, 1869. Braumüller. (XXIV, 202 S. 8.) 2 Thlr.

Die neue arabische Grammatik, mit der wir hier beschenkt werden, verzichtet ausdrücklich auf jede Selbständigkeit. Man würde ihr gewiß daraus allein keinen Vorwurf machen, wenn sie wirklich alles auf dem Gebiete arabischer Sprachkunde bis jetzt Geleistete mit Sachkenntniß und Kritik verarbeitet und sich dabei der unumgänglichen philologischen Akribie befleißigt hätte. Beides aber läßt unser Werk gleich sehr vermissen. Sein Standpunkt im Allgemeinen kennzeichnet sich hinlänglich daraus, daß es lediglich dem Bedürfnisse, das vergriffene — Oberleitner'sche Handbuch zu ersetzen, nachkommen will. Von dem wahren Stande unserer Wissenschaft und von den Ansprüchen, die man heute an eine arabische Grammatik macht, scheint Vers. überhaupt keinen Begriff zu haben; die Arbeiten der Sacy'schen Schule sind kaum in seinen Gesichtskreis gekommen, vielmehr findet er auch im Arabischen noch „alles Heil" in Ewald. Indem er dessen Grammatik als hauptsächliche Hülfsquelle benutzte, hat er denn auch alle alten und längst vergessenen Fehler dieses Werkes besonders in der Syntax getreulich nachgeschrieben, von den wahren und unbestrittenen Verdiensten desselben sich hingegen nichts-angeeignet. Das dürre Regelwerk, das er einzig wiedergiebt, wird durch den Zweck der Kürze nicht entschuldigt; denn es leidet dabei an einer höchst unwissenschaftlichen, oberflächlichen und darum gewöhnlich auch ganz schiefen Auffassung.

Im höchsten Grade vermissen wir aber die Correctheit im Einzelnen. Damit meinen wir durchaus nicht die zahlreichen und nur zum kleinen Theil berichtigten Druckfehler im arabischen Satz — für eine Elementargrammatik gewiß auch eine sehr bedenkliche Zugabe —, sondern wirkliche Fehler und Irrthümer oft der gröbsten Art. Ebenso bieten die sprach- und literargeschichtlichen Abrisse — denn auch diese finden noch auf den 13 Bogen Platz — manche ergötzliche Dinge. Beispiele sind in der That überflüssig; denjenigen, welche uns im Verdacht der Pedanterie haben, empfehlen wir eine kurze Ansicht des Buches, um sich zu überzeugen, gegen welche Ungeheuerlichkeiten auch heutzutage noch die Wissenschaft anzukämpfen hat. — Wir möchten fast vermuthen, daß der Vers. seine Kenntniß des Schriftarabischen überhaupt nicht aus lebendigem Studium und Lectüre, sondern lediglich aus seinen Grammatiken geschöpft hat.

Kammer, Dr. Eduard, **zur homerischen Frage.** 1. Königsberg i. Pr., 1870. Hübner u. Matz. (39 S. 8.) 10 Sgr.

Bei der Ueberproduction, die schon so lange auf diesem Gebiete herrscht, nimmt man wohl eine neue Schrift „Zur homerischen Frage" mit der bangen Ahnung in die Hand, irgend etwas zehnmal Gesagtes zum elften Mal gesagt zu finden. Um so angenehmer wird man überrascht, hier eine ebenso originelle als frappante Ansicht aufgestellt und mit sehr guten Gründen durchgeführt zu sehn. Der Vers. unternimmt zu beweisen: 1) daß der Zweikampf zwischen Menelaos und Paris mit seinen Folgen (*Γ* 1—*Δ* 220, woran sich dann als Fortsetzung anschließt *H* 315 ff.) ein selbständiges Lied gebildet hat, das nicht in das zehnte

Jahr des Krieges, sondern in eine frühere Periode gehört, in die Ilias aber nachträglich eingeschoben ist. 2) daß auch der Schiffskatalog in *B* auszuscheiden ist. Wenn dies letztere schon von den verschiedensten Seiten gesagt worden ist, so ist dagegen (soviel Ref. weiß) dem Vers. ganz eigenthümlich der wie uns scheint gelungene Nachweis, daß auch dies Stück nicht für das zehnte Jahr des Krieges, sondern für den Anfang, und zwar wahrscheinlich nicht für die Landung vor Troja sondern etwa für die Abfahrt von Aulis gedichtet ist: Beziehungen auf spätere Ereignisse (die Aussetzung des Philoktet, den Fall des Protesilaus, den Zorn des Achill) ergeben sich als nachträgliche Zusätze. Wenn ferner auch der Zweikampf des Paris und Menelaos aus einer frühern Periode des Krieges in die jetzige Ilias herübergenommen ist, so erklärt sich unter andern sehr einfach die schon von Lachmann bemerkte Ungehörigkeit, daß Priamos im zehnten Jahr des Krieges noch nicht die Haupthelden der Griechen kennt, sowie daß Helena noch nicht weiß, ob ihre Brüder mitgezogen sind. Als Hauptbeweis für seine Ansicht betrachtet aber der Verf. mit Recht, daß die Handlung in *Γ* und Anfang *Δ* ganz ohne Einfluß auf die Folge ist, daß die spätere Erzählung (abgesehen von wenigen kurzen, leicht auszuscheidenden Stellen) den Zweikampf, die Verträge, den Bundesbruch der Troer in der That gar nicht zu kennen scheint: da dies alles an Stellen, wo es nothwendig erwähnt werden mußte, ignoriert wird. Indem nun mit Ausscheidung der Stelle *Δ* 5 ff., wo Zeus die Fortsetzung des Krieges als offene Frage behandelt, der einzige von dem Verfasser als stichhaltig anerkannte Einwand Grote's gegen die Zusammengehörigkeit von *B—H* mit der Achilleis wegfällt, kann der Verf. seine Grundvorstellung von der Einheitlichkeit des Gedichts festhalten. Ist es ihm gelungen zu beweisen, daß wir „in dem Kanon homerischer Lieder Stücke haben", die einer ganz andern Sphäre des Krieges gehören (also „Spuren einer andern Ilias" wie bei Lachmann), so fällt in der That damit auf den Reichthum der epischen Poesie und die Entstehung der homerischen Gedichte ein ganz neues Licht. Wir hoffen genug gesagt zu haben, um die inhaltreiche kleine Schrift, mit der der Verf. sich als einen (ganz anders als der große Haufe der Thyrsusschwinger) berufenen Mitarbeiter auf diesem Gebiete ankündigt, der Aufmerksamkeit aller derjenigen Homeriker zu empfehlen, die die Homerische Frage noch nicht als definitiv gelöst betrachten. L. Fr.

Q. Horatii Flacci Carmina. Recognovit et praefatus est Luc. Müller. Leipzig, 1869. Teubner. (LXXX, 280 S. 8.) 7½ Sgr.

Diese Ausgabe, die wohl zunächst für die Schule berechnet ist, schließt sich in der Constitution des Textes am nächsten an die von Meineke an; doch huldigt der Herausgeber in der Frage nach den Interpolationen der Horazischen Gedichte, wie man es in einer Schulausgabe jedenfalls billigen wird, noch conservativeren Grundsätzen als jener. Trotzdem hat er die von diesem nicht angefochtene Strophe carm. I, 12, 9—12 gestrichen, weil die Eichen nicht noch besonders als durch Orpheus' Lieder gerührt bezeichnet werden könnten, nachdem das Gleiche schon im Allgemeinen von den Wäldern ausgesagt sei. Unter den übrigen Abweichungen von den Handschriften und von Meineke, die sämmtlich in der Vorrede verzeichnet sind, heben wir als eigne Conjecturen Müller's hervor folgende: carm. I, 2, 29 schlägt er für acuisse ferrum, damit der nothwendige Begriff des Bürgerkrieges ausgedrückt werde, cecidisse ferro vor; in carm. I, 15 will er die vierte und fünfte Strophe nach der achten stellen, was wohl durchaus zu billigen wäre, wenn nicht das ganze Gedicht durch seine übrigen Mängel sich als Studie verriethe; in carm. I, 18, 34 soll aus metrischen Gründen statt pueris geschrieben oder wenigstens gelesen werden puris; carm. III, 6, 21 will er das corrupte matura virgo mit nicht eben großer Evidenz in acerba virgo corrigieren; sat. II, 2, 29 f. liest er nach den Spuren der Handschriften und der Scholien nicht ohne Wahrscheinlichkeit: carne tamen quamvis distat nil hac magis illam inparibus formis deceptum te petere! esto, und faßt die Stelle als Ausruf des verwunderten oder erzürnten Dichters. Auch sonst sind einige Beiträge zur Erklärung in der Einleitung geliefert. Außerdem gereicht der Ausgabe ein, wenn der Vers. nur die Zwecke der Schule im Auge hatte, vielleicht zu sorgfältiger und ins Einzelne gehender libellus de metris Horatianis und ein index grammaticus et metricus zur Zierde. Chr. L.

Q. Horatius Flaccus. Ex recensione et cum notis atque emendationibus Richardi Bentleii. Tomus posterior. Editio tertia. Berlin, 1870. Weidmann. (710 S. gr. 8.) 2 Thlr. 20 Sgr.

Als den neuen Herausgeber der größten kritischen Leistung Bentley's nennt sich im Nachworte Karl Zangemeister, der durch seine Dissertation über die *ἅπαξ εἰρημένα* im Horaz wie durch seinen Aufsatz über die Blandinischen Handschriften des Cruquius allen Freunden des Horaz wohlbekannt ist. S. 708 ff. giebt Z. über sein Verfahren Rechenschaft. — Wir haben in der vorliegenden Ausgabe den ersten mit wahrhaft kritischer Sorgfalt besorgten Abdruck der Bentley'schen Arbeit, der zugleich durch neue Zuthaten, durch sorgfältige Nachprüfung aller Citate, die häufig rectificiert und besonders in den Zahlen genauer präcisiert sind, einen eigenthümlichen Werth erhält. Besonders aber sind wir Z. zu Dank verpflichtet für den ganz neu von ihm ausgearbeiteten Index, der alle früheren Arbeiten ähnlicher Art, die von Verburg, Doering u. a. antiquiert und durch die musterhafte Sorgfalt der Ausführung allen ähnlichen Unternehmungen als Vorbild hingestellt werden kann.

Hiernach dürfen wir dieser neuesten Ausgabe von Bentley's classischem Werke überall günstigen Empfang versprechen. Alle Anerkennung verdient noch die solide und elegante Ausstattung des Werkes sowie die correcte Ausführung des Druckes. Q. s. f. s. p.

Weidner, Dr. A., Conrector, **Commentar zu Vergil's Aeneis Buch I und II.** Leipzig, 1869. Teubner. (VIII, 488 S. gr. 8.) 2 Thlr. 20 Sgr.

Nachdem der Text der Virgilischen Werke durch die kritischen Arbeiten Ribbeck's und Anderer im Ganzen für sicher festgestellt gelten kann, liegt den Freunden des Dichters nachgerade die Pflicht ob, eine gründlichere und geschmackvollere Erklärung zu schaffen. Diese Aufgabe hat der Verf. des vorliegenden Commentars zu den beiden ersten Büchern der Aeneis rüstig in Angriff genommen. Da er keiner Schwierigkeit wissentlich aus dem Wege gegangen ist, darf man seiner Arbeit, außer großer Sorgfalt im Allgemeinen, drei Vorzüge zuschreiben. Er geht von dem einzig richtigen Grundsatze aus, seinen Dichter, so lange es angeht, aus sich selbst zu erklären. So hat er Gelegenheit zu sehr schönen Beobachtungen über Grammatik und Sprachgebrauch Virgil's, namentlich im Unterschiede von Cicero und Livius, gesunden und Zusammenstellungen geliefert, die auch für die Erklärung der übrigen Bücher von Werth sind. Nächstdem hat der Verf. überall Acht gehabt auf die tiefer liegenden Motive der Virgil'schen Erzählung; er sucht überall den Höhepunkt der Darstellung, auf den alle Einzelheiten hinstreben, festzustellen und aufzuweisen, mit welchen Mitteln derselbe vorbereitet und gewonnen wird. So ist es ihm gelungen, von dem ästhetischen Werthe der Dichtung ein klareres Bild zu schaffen, als seine Vorgänger. Das dritte ist die Untersuchung über das Verhältniß Virgil's zu seinen Quellen, den Dichtern oder prosaischen Schriftstellern, welche Theile der troischen oder speciell der Aeneassage behandelt haben: ein Theil der Virgilerklärung, für den nach den geringen und unkritischen Anfängen durch Heyne sehr wenig geschehen und der doch sehr wesentlich ist, um Virgil's dichterische Begabung, namentlich seine Erfindung richtig zu beurtheilen. Hier hat der Verf. sich nicht damit begnügt, im Allgemeinen die Quelle Virgil's anzugeben, sondern er weist im Einzelnen nach, wie er dieselbe benutzt hat,

ob er von derselben abweicht, und wenn er es thut, ob zum Nutzen oder Schaden der Darstellung und aus welchen Gründen. Dabei hat er freilich wohl zuweilen seine Resultate mit größerer Sicherheit hingestellt, als es doch die fragmentarische Ueberlieferung jener alten Dichter erlaubt. Darum muß man auch Widerspruch erheben gegen die Art, wie er sich mit dem Zeugniß des Macrobius abfindet, wonach Virgil im zweiten Buch der Aeneis den Pisander fast wörtlich übertragen haben soll. Es scheint ihm, mit Recht, unglaublich, daß Virgil nur den Pisander allein und keinen der kyklischen Dichter benutzt habe, darum erklärt er die Stelle des Macrobius so, daß jener uns unbekannte Pisander schon vor Zenodot sämmtliche epische Dichter in einem κύκλος ἐπικὸς gesammelt habe; dieses Werk sei dann nie unter dem Namen des Sammlers, sondern immer als κύκλος oder κυκλικοί citiert. Demnach liege in dem Zeugniß des Macrobius nur die Nachricht von der auch sonst wahrscheinlichen Benutzung der kyklischen Dichter durch Virgil versteckt. Allein diese Erklärung, die auch durchaus nicht so, wie der Vers. meint, durch die Ausdrücke des Macrobius empfohlen wird, ist schon darum unmöglich, weil es unglaublich ist, daß sich die Nachricht von Pisander als dem Sammler eines κύκλος ἐπικός im ganzen Alterthum sonst nirgends finden und sich doch, wenn auch mißverstanden, in den Macrobius gerettet haben sollte. Vielleicht muß man sich bei der von Heyne versuchten Lösung der Schwierigkeit beruhigen, daß nämlich der unter Septimius Severus lebende Pisander den Virgil ausschrieb, aber Macrobius oder seine Quelle die Sache umdrehte. — Dem Commentar ist natürlich der Text der Ausgabe von Ribbeck zu Grunde gelegt; doch hat der Verf. an einigen Stellen, wo jener eine Conjectur glaubte nöthig zu haben, die handschriftliche Lesart vertheidigt, freilich oft mit nicht durchaus überzeugenden Gegengründen. Denn wunderlich ist es doch, wenn der Verf. die nicht allzu gewaltsame Verbesserung von Ribbeck II, 74 f. ablehnt, um dann die ganzen Verse als unecht zu verwerfen; jene nämlich hebt alle in der Ueberlieferung vorhandenen Schwierigkeiten; an der Anrede rex in v. 77 aber hätte der Vers. nicht deshalb Anstoß genommen, weil der König vorher nicht als handelnd genannt sei, wenn er sich an v. 58 erinnerte. Vollends aber Conjecturen, wie II, 62 domos für dolos und II, 99 ansam für arma hätte er zum Besten seines Buches zurückhalten sollen. Chr. L.

Agnel, Emile, **de l'influence du langage populaire** sur la forme de certains mots de la langue française. Paris, 1869. (8.)

Ein nettes Werkchen, welches sich als Bruchstück einer größeren Arbeit über die Pariser Mundart ankündigt. An volksthümlichen Beispielen werden Erscheinungen aus der Laut- und Wortbildungslehre erörtert, welche bei anderen Wörtern auch in der allgemeinen Schriftsprache gäng und gäbe sind. So ist z. B. die Form des Pariser Volkes le levier (= l'évier „der Gußstein") um nichts sonderbarer als le loriot, le lierre, le lendemain, la luette. An der Stelle der gelehrten Bildungen scorpion, squelette gebraucht das Volk Formen mit prosthetischem e, wie in escalier, esprit; dem volksthümlichen escandale entspricht altes esclandre. In dem ganzen Werke wird an jener Lehre der Unterscheidung zwischen formes populaires und savantes festgehalten, welche von Diez angedeutet, von den Franzosen, für deren Sprache sie am wichtigsten ist, umständlicher entwickelt wurde. Das erste Capitel behandelt zuerst die Beliebtheit des Präfixes re-, das oft nur expletiv gebraucht wird, und die Anwendung des Präfixes de-. Bei letzterem wird man entschieden mißbilligen, daß z. B. débarquer aus désemb. durch Unterdrückung des em gedeutet werde. Auch widerspricht dies dem vom Verf. selbst aufgestellten (übrigens auch leicht anfechtbaren) Satze: déb. sei ursprüngliche volksthümliche, désemb. aber gelehrte Bildung. In demselben Abschnitte werden dann en- statt in- in enflammation enhumer, contre- statt contra- in contrediction und conte- statt contre- in conte-revolution, endlich die Aussprache es- für ex- in explication angeführt. Da dies aber rein lautliche Vorgänge sind, die zufällig an Präfixen erscheinen, so würden sie besser im folgenden Abschnitte ihre Stelle gefunden haben. Dieser nun, welcher sich mit Lauten beschäftigt, verzeichnet folgende Fälle: a zu e (zunächst unbetont und vor r); i zu e (ebenfalls in tonloser Silbe, vorzüglich wenn i kurz ist); (unbet.) e zu i. Dann n aus l: nentille wie niveau, caneçon wie quenouille; l aus n: calonnier, velin, luméro. Prosthetisches e; angewachsener Artikel in der Gestalt eines l. Einschiebung eines r: arqueduc, usurfruit, arcajou, brucoliques. Wenn meunier wie meugnier ausgesprochen wird, so ist darin nicht Einschiebung von g zu erblicken, sondern ni vor Hiatus wird zu ñ; das i von meugnier wird wohl kaum gehört werden. Ausfall von stummem e: purté, vilté. Von r, nicht bloß zur Vermeidung des Rhotacismus: propiétaire, mecredi, sondern auch sonst: tois, tuandie, not, vot nach t; dann sacler, secler vor cl, ja selbst sèque = cercle, wo also auch l nach Muta fehlt. Daß der Verf. hie und da längst Bekanntes sehr ausführlich erörtert, wird man ihm wohl zu gute halten; nur hätten die von ihm ohne Zweifel benutzten Arbeiten seiner Vorgänger öfters erwähnt werden sollen. So durfte z. B. beim Abfalle von tonlosem ẽ die treffliche Untersuchung Brachet's doch nicht verschwiegen werden.

Lieder und sprüche der beiden meister Spervogel. Mit erklärung, textkritik u. übersetzung herausgegeben von Heinrich Gradl. Mit Subvention der k. k. Akad. d. Wiss. Prag, 1869. Calve. (VIII, 72 S. 8.) 16 Sgr.

Wieder eine Publication der Wiener Akademie der Wissenschaften, die weder einer Akademie noch der Wissenschaft würdig ist! Im 14. Jahrh. giebt es ein Patriciergeschlecht Spernvogel zu Eger — im 12. Jahrh. giebt es einen fahrenden Sänger Spervogel unsicherer Heimath: was kann die Wissenschaft mit diesen beiden Thatsachen anfangen? Nichts! Was fängt Hr. Gradl damit an? Er folgert daraus, daß der fahrende Sänger Spervogel ein Egerer Patricier war. Und um diese Entdeckung vorzutragen, ein Buch von 72 Seiten, eine werthlose neue Ausgabe und eine schlechte Uebersetzung der Gedichte Spervogels! Hr. Gradl meint freilich die Textkritik gefördert zu haben: er hat die Jenaer Liederhandschrift vorzugsweise berücksichtigt, weil — Jena näher an Eger liegt als die alemannische Heimath der Handschriften A und C; dazu die schöne Anmerkung: „Der Umstand, daß eine Handschrift Spervoglischer Gedichte gerade in Jena aufgefunden wurde, paßt merkwürdiger Weise zu der engen Verbindung, in der die Dominikanerklöster Egers und Jenas nachweislich schon in der frühesten Zeit zu einander standen." Auf diese Art können auch Wizlav von Rügen, Konrad von Würzburg, Frauenlob, Rumeland und wer sonst noch in der Jenaer Handschrift steht — sie alle können nach Eger geschafft und die patriotischen Thaten des Hrn. Gradl um eine ansehnliche Zahl vermehrt werden. Denn aus Patriotismus hat Hr. Gradl geschrieben. Er wollte Spervogel für „Oesterreichs Gaue" gewinnen, „eine um so freudigere Eroberung, als kalte Politik nach dem Bruderkriege von 1866 uns Deutsche in Oesterreich aus dem großen Vaterlande verwies." Bewahre uns Gott vor solchem literarischen Chauvinismus und bewahre er die Wiener Akademie künftig vor solchen Publicationen!

Rheinisches Museum für Philologie. Hrsg. von Fr. Ritschl u. A. Klette. N. F. 25. Jahrg. 2. Heft.

Inh.: F. Blaß, zu Alkman. 2. — W. Helbig, Beiträge zur Erklärung der campanischen Wandbilder. 4. — F. Nietzsche, analecta Laertiana. — W. Brambach, kritische Streifzüge. 2. Metrik und Musik. — E. Hiller, Eusebius und Cyrillus. — J. Frey, der Scholiast des Germanicus. — J. Steup, der Abschluß des 50jähr. Friedens bei Thukydides. — Miscellen: Grammatisches (*cubi* = *ubi* und Verwandtes, von F. Ritschl; zu den Tironischen Noten, von W. Schmitz); Metrisches (zu Marius Victorinus, von L. M.; zu des Servius Centimeter, von dems.); Kritisch-Exegetisches (zu Euripides,

* *

von A. Schmidt; zu Galenus, von J. Klein; zu Horatius, von K. Dziatzko; zu Cicero de re publica, von F. R.); Erotemata philologica; Erklärung, von W. Teuffel.

Leipziger Blätter für Pädagogik. Hrsg. vom pädag. Vereine zu Leipzig. 4. Bd. 2. Heft.

Inh.: Sind die Elementarvolksschulen in größern Orten nach Vermögensklassen zu gliedern, oder sollen sie allgemeine Schulen mit gleicher Organisation sein? — Ueber Gymnasien. — Das Gutachten der Berliner Universität über die Zulässigkeit der Realschul-Abiturienten zu Universitätsstudien.

Tonkunst.

Δημοτικὰ ᾄσματα τῶν νῦν Ἑλλήνων· αἱ μελῳδίαι ἐκδιδόμεναι μετὰ συνοδίας τοῦ κλειδοκυμβάλου ὑπὸ Α. Π. Μπεργρεν, καθηγητοῦ. Τὰ κείμενα διορθωμένα καὶ εἰς τὴν δανικὴν γλῶσσαν ποιητικῶς μετεφρασμένα κατὰ τὴν ἐξήγησιν τοῦ γυμνασιάρχου, Ἰωάνου Πίου. Kopenhagen, 1869. Reitzel. (44 S. qu. Fol.)

A. u. d. T.: **Nygræske Folke-Sange og Melodier,** udsatte for pianoforte af A. P. Berggreen.

Der Name des Herausgebers ist bei uns wohl bekannt als der eines trefflichen Kenners und Bearbeiters von Volksmelodien, die von ihm in einer großen Auswahl höchst geschickt harmonisierter Volkslieder schon seit längerer Zeit vorliegen. Zu dieser großen Sammlung, die die schönsten Volkslieder europäischer und auch außereuropäischer Völker enthält, kann man die gegenwärtige Sammlung neugriechischer Lieder als Zugabe betrachten. Es sind im Ganzen 31 Melodien, darunter eine Anzahl Tänze, und als Heimathsorte findet man Chios, Arkadien, Thessalien, Athen, Aegina, Epirus, Creta, Missolungi, Macedonien und Smyrna genannt. Sehr eigenthümlich erscheinen die zwischen Tanz und Lied stehenden Syrtos, deren fünf in der Sammlung enthalten sind. Von diesen 31 Melodien findet man 10 ohne Text, während eine beigegebene Anmerkung nachweist, welche, zum Theil neuere, Dichter zu diesen Volksmelodien Texte zu machen versuchten, sowie über die Quellen, aus denen die Weisen geschöpft wurden. Als Uebersetzer ins Dänische, denn die Lieder haben doppelten Text, nennt sich Johannes Pios. Die Lieder werden Jedem, der für solche Klänge ein Ohr behalten hat, Freude machen.

Lobe, Prof. J. C., **Consonanzen und Dissonanzen.** Gesammelte Schriften aus älterer und neuerer Zeit. Leipzig, 1869. Baumgärtner. (VI, 461 S. gr. 8.) 2 Thlr.

Eine Sammlung von Aufsätzen theils polemischer Natur, worauf wohl der Titel hindeuten soll. Sie sind in „Allgemeines" und „Besonderes" getheilt, datieren aus verschiedener Zeit, wie die Seitenzahlen des Verzeichnisses andeuten, und sind deshalb nicht alle von gleicher Bedeutung. Das Alter liebt es, die Mühen früherer Jahre in Garben zusammenzubinden, und es bleibt diese Selbstbespiegelung sein Vorrecht, daher wollen wir auch nichts über den größeren oder geringeren Reiz der Neuheit sagen, der den einen zu-, den andern abgesprochen werden müßte. Der Verfasser ist ein so trefflicher Musiker und feiner Beobachter, daß aus Allem, was er sagt, gelernt werden kann. Das Buch gleicht einer Schüssel, auf der viel Schmackhaftes dargeboten wird. Lassen wir die Reihe bekannter und berühmter Persönlichkeiten an uns vorübergehen, die vor uns auftreten, so sind es, außer Karl August von Weimar, Goethe, Dittersdorf, Mozart aus dem Jenseits einem seiner jetzt lebenden enthusiastischen Verehrer antwortend, Lortzing, Weber, Spohr, Marschner, Mendelssohn, Berlioz, Meyerbeer, Liszt, Wagner, Offenbach u. A., über die der Verfasser uns belehrt oder mit denen selbst er in Berührung kam und deren Gespräche mit ihm er uns mittheilt, gleichsam Blätter aus dem Tagebuche seines Künstlerlebens. Neben diesen sicher interessantesten Partien berührt der Verf. aber auch manchen wichtigen Punkt unseres heutigen Musiklebens; so die Conversatorien, die Preisaufgaben; die hohle Phraseologie unserer Tage in Bezug auf Musik und Tonkünstler, und in seinen Briefen aus Fernwinkel geißelt er Publicum und Virtuosenthum; in dem Aufsatz „Musik — keine Kunst" schlägt er den Vertreter dieses Paradoxons mit seinen eigenen Worten; das oft besprochene Capitel von der Tonmalerei durfte natürlich auch nicht fehlen. Ueberall aber trifft der Leser auf eine feste, wohlbegründete, ästhetische Durchbildung, die im Verfechten der Wahrheit ebenso gerecht wie rücksichtslos sich ausspricht.

Fuchs, Carl, **Virtuos und Dilettant.** Ideen über Clavier-Unterricht und reproductive Kunst. Mit 2 Notenbeilagen. Stralsund, 1869. Topp. (III, 52 S. gr. 8.) 10 Sgr.

In diesen Ideen über den Unterricht in dem jetzt unvermeidlich gewordenen Clavier und über die Kunst, durch gediegenen Unterricht bis zu der Stufe der Reproduction von Kunstwerken gehoben zu werden, finden sich zum Theil ganz vortreffliche Winke verstreut, denen man anmerkt, daß der Verf. ein Lehrer vom Fach im besten Sinne des Wortes ist. Weniger vermögen wir den im Büchlein hie und da gezogenen philosophischen Linien nachzugehen, einmal weil uns die ästhetische Ansicht A. Schopenhauer's, die zu Grunde liegt, überhaupt als eine unzulängliche erschienen ist, da jenes System seine Stärke vielmehr in der Ethik als in der Aesthetik besitzt, und dann weil sich uns aufs Neue die Mißlichkeit, sollen wir sagen musikalischer Philosophie dargestellt hat. Was gewinnen wir, wenn wir Seite 16 den Werth musikalischer Kunst fürs Leben in folgendem Satze normiert finden: „die Tonkunst bewirkt eine Uebung des Herzens in der Emancipation von der willenlosen Unterwerfung unter die Gefühle, durch deren willensfreien Ausdruck in Tönen." Warum dergleichen geschraubte Wendungen, die nie populär werden können, da doch jeder Künstler den Werth seiner Kunst fürs Leben einzig in der Darstellung der Schönheit finden wird, Schönheit in dem Sinn genommen, wie er durch Schelling aufgestellt worden ist. Ueber die dabei mitwirkenden Seelenzustände thun wir am besten zu schweigen, da wir hier auf ein Gebiet gerathen, auf welchem wir gleich Blinden herumtappen. Da aber des Praktischen viel mehr als des Theoretischen in der Schrift enthalten ist und Virtuos wie Dilettant darin sehr gut einander gegenübergestellt werden, so machen wir Musiker, namentlich Lehrer auf das kleine Werk aufmerksam.

Vermischtes.

Sitzungsberichte der kaiserl. Akad. d. Wissenschaften. Philos.-hist. Cl 63. Bd. 2. Heft. November 1869. Wien, Gerold's S. in Comm.

Inh.: Mussafia, sulla leggenda del legno della Croce. — Pfizmaier, die Taolehre von den wahren Menschen und den Unsterblichen. — Schulte, über eine Summa Legum des 12. Jahrh. Nachtrag. — Ders., zur Geschichte der Literatur über das Dekret Gratians. 1. Beitrag.

Livländische Beiträge hrsg. von W. v. Bock. N. F. 1. Bd. 3. Hft.

Inh.: Umschau des Herausgebers. — W. v. Bock, ein baltischer General-Gouverneur hinter den Coulissen. — C. F. Schoultz, Delegationsbericht (resp. Relation daraus). Von K. — Die russische Presse über Preußen u. Deutschland. — Ende der Deutschenherrschaft. Von dem Verfasser der Antwort auf die livländ. Antwort. — Deutsche Bürgschaften. Eine Denkschrift aus dem Jahre 1866. — Zur baltischen Publicistik.

Revue critique. Nr. 11.

Inh.: J. Rödiger, de nominibus verborum arabicis. — G. Curtius, Grundzüge der griech. Etymologie. 3 Aufl. — F. de Sassenay, les Brienne de Lecce et d'Athènes. — d'Avezac, campagne du navire l'Espoir de Honfleur 1503—1505. — Annuaire p. p. la Gazette des beaux-arts. Année 1869.

Die Grenzboten. Red.: G. Freytag u. J. Eckardt. Nr. 14.

Inh.: Leibniz, der Gegner Ludwig's XIV. — Die Ministerkrisis in Würtemberg. Aus Schwaben. — Unsere Souveraine und die Abschaffung der Todesstrafe. — Das historische Volkslied der Neuzeit.

Allgem. Zeitung. Beilage. Nr. 78—84.

Inh.: Das Papstthum u. der Staat. Wider den Anti-Janus. 1—3. — Zur 100. jähr. Geburtstagsfeier Friedrich Hölderlin's. — Der realist. Roman. (Schl.) — Wilkie Collins u. der holländ. Verleger. — H. Freih. v. Maltzan, Briefe aus Tripolis. — Pariser Briefe. 1. — Karl Heinrich Rau. (Nekrolog.) — Ingres, sa vie, ses travaux etc. — K. v. Thaler, aus dem Wiener Leben. 5. — Wiederherstellung der Universität Olmütz. — Island u. Dänemark. 2. — Die Redner des engl. Parlaments.

Wissenschaftl. Beilage der Leipz. Zeitung. Nr. 26 u. 27.

Inh.: Die Eisenbahnen Deutschlands im J. 1869. — W. Buchholz, Gutzkow's historischer Roman „Hohenschwangau". — Derſ., Neues Theater. — Dresdner Kunstbericht. Von C. Clß.

Beilage des K. Preuß. Staats-Anzeigers. Nr. 12.

Inh.: Das Königl. Palais zu Berlin. — Der Deutschen Volkszahl und Sprachgebiet in den europ. Staaten. — Vaterländ. Dramen. — Die Großherzogl. Kunstschule zu Weimar. — Die Hünengräber in der Provinz Hannover. — Die preußischen Gefängnisse. 1. — Journal-Literatur über die wirthschaftl. Zustände Preußens im Januar u. Februar.

Illustrirte Zeitung. Nr. 1396.

Inh.: Stegmann, die allgem. Industrieausstellung für das Gesammtgebiet des Hauswesens in Kassel. — Ignaz Moscheles. — Die neue Synagoge in Breslau. — Ida v. Düringsfeld, Fürst Friedrich Schwarzenberg. — In den April schicken. — Bilder von der internat. Kunstausstellung in München. 3. Pferdehandel. Von A. Seitz. — N. Hocker, der Kölner Carneval. — Die erste illustrirte Goethe-Ausgabe. — Herb. König, unsere Zeit. 2.

Neue Jahrbücher für die Turnkunst. Hrsg. von M. Kloss. 15. Bd. 6. Heft. 1869.

Inh.: Kloss, die Salbung mit Olivenöl im Zusammenhange mit der Gymnastik bei den alten Griechen. Nach Küypers. — Wajsmannsdorff, ein turnerischer Trinkspruch von Wilhelm Wackernagel aus dem J. 1845. — Kloss, Verhandlungen über Ordnung der Turnunterrichtsfrage bei den Schullehrerseminarien des Königr. Sachsen. — Euler, ein Gedicht von Theodor Körner. (Aus Versehen nochmals gedruckt.) — Bücheranzeigen. — Nachrichten u. Vermischtes.

Blätter f. liter. Unterhaltung. Hrsg. v. Rud. Gottschall. Nr. 13 u. 14.

Inh.: E. Hersfurth, Wanderungen durch den deutschen Dichterwald. — K. Fortlage, philosophische Schriften. (Schl.) — R. Andree, Deutsch-Brasilien. — R. Gottschall, Joseph Victor Scheffel. — H. Prutz, ein preuß. Staatsmann im 17. Jahrh. — Vom Büchertisch. — Feuilleton: Adalbert Stifter; Englische Urtheile über neue Erscheinungen der deutschen Literatur; Schiller-Gespräche; älteste deutsche Literaturdenkmäler. — Bibliographie.

Magazin für die Literatur des Auslandes. Nr. 14.

Inh.: Das Gewitter über Rom. — Verträgt sich die Wissenschaft mit dem Gottesglauben? — Dauer des Urheber-Rechts nach dem Ableben des Autors. — Religion u. Poesie: Buddha, Epos von Widmann. — Vergleichende Religionswissenschaft. (Max Müller's Essay's.) — Belgische Kritik der deutschen Malerschulen unserer Zeit. — Blicke auf das heutige Syrien.

Europa. Nr. 14.

Inh.: Die Mutter Meyerbeer's. — Quer über den Continent von Südamerika. — Unter den Magyaren. — Zur Geschichte der italienischen Hochschulen u. Akademien. — Mentone.

Gartenlaube. Nr. 14.

Inh.: W. v. Hillern, aus eigener Kraft. (Forts.) — Im Banne der Engelsburg. 3. — J. C. Lobe, ein Sennhirte. — G. Rasch, aus dem Schuldbuche Louis Bonaparte's: Die Teufelsinsel. — Brehm, ein Begräbniß im Walde.

Daheim. Nr. 27.

Inh.: P. Heyse, das schöne Käthchen. — R. Andree, walachisches Landvolk. — Fr. Bücker, die Geheimnisse des österr. kleinen Lotto. — H. Jakoby, das Kloster von Port Royal. — G. Hiltl, eine Cabinetsintrigue. (Forts.)

Berliner Revue. 60. Bd. 11. u. 12. Heft.

Inh.: Noch einmal der Graf von Paris über die Trades Unions. 1. 2. — Soziales Recht und Privatrecht. 8. 9. — Für Baum u. Wald. 2 — Herr Lasker u. sein Moniteur. — Stärke u. Formation des preuß. Heeres u. der preuß. Marine in allen hervorragenden Zeitpunkten ihrer Geschichte. 5. — Congreß deutscher Pferdezüchter. 3. — Eine Reminiscenz aus dem J. 1866. 1.

Das Ausland. Nr. 12 u. 13.

Inh.: Von der Südsee nach der Mündung des Amazonenstromes. 1. 2. — Sieben Monate bei Lopez in Paraguay. (Forts.) — E. Herrmann, über die ersten Entdecker der Farben aus Steinkohlentheer. — Robbenjagd und Pelzhandel in Alaska. — Die Chinesen in Californien. — Mentone als Winterhafen für Brustkranke. — Brasseur's Entzifferung der yukatekischen Hieroglyphen. — Die Handelsgeschichte des J. 1869 — Ziegelthee. — F. C. Petersen, Wintervergnügungen im Tuileriengarten. — Ueber die „mikroskopische Flora und Fauna" von Zenzsch. Von E. Häckel. — Chinesische Kochkunst. — Skizzen aus Amerika. — Miscellen.

Die Natur. Hrsg. von O. Ule u. K. Müller. Nr. 14.

Inh.: O. Ule, Geschichte des spitzbergischen Walfisch- u. Robbenfanges. 4. — G. Dahlke, die Nadelhölzer des Alpenwaldes. 2. Kiefer und Lärche. 1. — L. Würtenberger, über die Entstehung der Gesteinsarten u. ihre gegenseitigen Verwandtschaften. 1.

Vorlesungen im Sommersemester 1870.

22. Leipzig. Anfang: 19. April.

I. Theologische Facultät.

Pff. ord. Luthardt: evang. Synopse; theol. Ethik; Bergpredigt; dogmat. Gesellschaft; dogmat. Uebgn. der Lauf. Predigergesellschaft. — Kahnis: Dogmatik; Kirchengesch. 1. Th.; Verhältniß der neueren Philos. zur Theologie; Uebungen einer theol. Gesellschaft. — Lechler: Symbolik; Briefe Petri; Lauf. Predigergesellschaft, hist.-theol. Abth. — Delitzsch: Jesaia; Römerbrief; Koheleth; Hebraicum I. d. Lauf. Prediger-Gesellschaft. — Fricke: Dogmatik, 1. Th.; 1. Corintherbrief; über Schleiermachers Leben u. Lehre; exeg. Gesellschaft des A. u. N. T.; biblisch-theol. u. homil. Uebungen der Lauf. Predigergesellschaft. — v. Tischendorf: griech. Palävographie; Gesch. des N. T. Textes. — Baur: über die gegenw. Aufgabe der evang. Theologen; homil. Section des Sem. für prakt. Theologie. — Höle mann: lat. Erkl. des Evang. Johannis; exeg. Verein d. A. u. N. T. (Grundstellen zur bibl. Theol., latein. erklärt mit Interpretir- u. Disputirübungen). — Hofmann: theol. Encyclopädie; prakt. Theologie, 2. Th.; homil. u. pädag. Section des Sem. für prakt. Theologie. — **Pf. extr.** Schmidt: Einleitung in das N. T.; protest. Polemik; katech. Section des Sem. für prakt. Theologie; katech. Uebungen der Lauf. Predigergesellschaft. — **Prdocc.** Brockhaus: Kirchengesch. 2. Th. — Mühlau: die kleinen Propheten; Briefe Johannis; exeg. Gesellschaft des A. T. — Kautzsch: hebr. Grammatik; Gesch. des Volkes Israel seit der Theilung des Reichs; exeg. Gesellschaft des A. T. — Schürer: bibl. Theologie d. N. T.; neutestam. Zeitgeschichte.

II. Juristische Facultät.

Pff. ord. Heinze: deutsches u. sächs. Strafrecht; deutscher u. sächs. Strafproceß; Prakticum für Strafrecht u. Strafproceß. — v. Wächter: Familienrecht nach Arndts. — Hänel: röm. Criminalproceß; Quellenkunde des röm. Rechts, 1. Abth. (Inscriptionen). — Osterloh: Concurs-Recht u. -Proceß; Civilproceßprakticum; Referir- u. Decretirkunst. — Müller: k. sächs. Privatrecht (Recht d. Forderungen, Familien- u. Vormundschaftsrecht); Pandektenerbrecht; Exegeticum. — v. Gerber: deutsches Staatsrecht; deutsches Privatrecht, nach seinem System. — Schmidt: Pandekten nach Puchta; Institutionen. — Friedberg: evang. und kathol. Kirchenrecht einschl. Eherecht mit Uebungen; deutsche Staats- und Rechtsgeschichte. — Kuntze: Institutionen des röm. Rechts; Geschichte des röm. Rechts nebst röm. Civilproceß; civilist. Gesellschaft. — Schletter: sächs. Staats- u. Verwaltungsrecht; Völkerrecht; Criminalproceßprakticum, mit Uebungen im Referiren. — **Pff. extr.** Schilling: das gem. in Deutschland geltende Kirchenrecht, nach seinen Sätzen; Examinatorium (lat.) über das röm. Recht. — Weiske: Bergrecht. — Höck: deutsche Staats- u. Rechtsgesch.; Lehnrecht; Sachsenspiegel. — Götz: Handelsrecht; Wechselrecht; Pandektenerbrecht. — Voigt behindert. — Nissen: gem. ordentl. u. außerordentl. Civilproceß; sächs. Civilproceß; Gesch. u. Institutionen des röm. Rechts. — Spranger zeigt später an. — Lueder: Encycl. u. Methodologie der Rechtswissenschaft; encycl. Einl. in das Landwirthschaftsrecht; Völkerrecht; gerichtl. Beredsamkeit.

III. Medicinische Facultät.

Pff. ord. Thiersch: chirurg. Klinik; chirurg. Operationscurs mit Prof. Braune; Chirurgie Th. 2. — E. H. Weber: ausgew. Cap. aus d. Splanchnologie u. Entwickelungsgeschichte. — Radius: öffentl. u. private Hygiene; Pharmakodynamik. — Wunderlich: medicin. Klinik; Pathol. u. Therapie der typhösen Krankheiten. — Credé: geburtsh. und gynäkol. Klinik u. Poliklinik; über geburtsh. Operationen mit Einübung am Phantom; Frauenkrankheiten. — Wagner: allgem. Pathologie u. pathol. Anatomie; medic. Poliklinik; pathol.-histol. Uebungen; Arbeiten im pathologischen Institut. — Ludwig: Experimental-Physiologie; physiol. Besprechungen; physiol. Uebungen für Fortgeschrittenere. — Coccius: ophthalmol. Klinik; über die innern Entzündungen des Augapfels; über die optischen Fehler und Untersuchung des Auges. — Czermak: Laryngoskopie u. Rhinoskopie mit Uebungen. — Brauell: pathol. Anatomie u. Physiologie der Hausthiere, 2. Th.; topogr. Anatomie des Pferdes. — **Pff. extr.** Bock: pathol. Anatomie; pathol.-anatom. u. physikal. Diagnostik. — Ed. F. Weber: Knochen- u. Bänderlehre; Nervenlehre. — Sonnenkalb: staatsärztl. Prakticum; gerichtl. Medicin; über Pocken mit Uebungen. — Carus: vergleich. Anatomie; Entwickelungsgeschichte u. Morphologie der Wirbelthiere; Charakteristik der Hauptgruppen des Thierreichs; Theorie der Thierzucht. — Winter: Receptirkunst, mit Uebersicht der wichtigsten Arzneimittel; Einleit. in das Studium der Medicin. — Germann: theoret. u. prakt. Geburtshülfe. — Hennig: Examinatorien über Geburtshülfe mit Phantomübungen. — Reclam: gerichtl. Medicin; Uebungen in hygiein. Arbeiten. — Merkel: Physiologie der menschl. Stimme; laryngol. Poliklinik. — Schmidt: chirurg. Poliklinik; Anatomie am Lebenden mit Bezug auf chirurg. Diagnostik u. Operationslehre. — Braune: Kriegsheilkunde; Operationslehre mit topogr.-anatom. Demonstrationen; Operationscurs s. o. — Schweigger-Seidel: allgem. u. spec. Gewebelehre; mikrosk. Uebungen. — Thomas: Distriktspoliklinik; Untersuchungen u. Besprechungen über physikalische Diagnostik. — **Prdocc.** Meißner: Krankhh. der Schwangern, Gebärenden und Wöchnerinnen; theoret. u. prakt. Operationslehre für Geburtshelfer. — Kühn: über die Syphilis der Neugebornen. — Haake: Physiologie d. Wochenbettes;

Einübung geburtshülfl. Operationen am Phantom. — Huppert: physiol. Chemie; Physiologie der Ernährung; physiol.-chem. Praktikum. — Naumann: Uebersicht über die spec. Pharmakologie; Bäderlehre (Deutschlands Heilquellen). — Hagen: Ohrenheilkunde; Wirkungen des constanten galv. Stroms auf den Gehörnerven; otiatr. Poliklinik; rhinosk. Cursus. — Wendt: Poliklinik für Ohrenkranke; die wichtigsten Krankheiten d. Gehörorgans; Anleitung zur Untersuchung des Rachens und Kehlkopfs; otiatr. Uebungen. — Friedländer: Kinderkrankhh. — Kormann: Repetitorium über prakt. u. theoret. Geburtshilfe, in 2 Cursen. — Wenzel: mikrosk. Anatomie; mikrosk. Uebgn.; entwickelungsgeschichtl. Demonstrationen. — Siegel: öffentl. Hygiene; Repet. für Staatsarzneikunde. — Heubner: spec. Pathol. u. Therapie der Unterleibskrankheiten; Percussion und Auscultation; klin. Propädeutik. — Bayer: Repet. über allgem. und spec. pathol. Anatomie, mit Demonstrationen an frischen u. Spiritus-Präparaten; Uebungen in der Technik pathol. Sectionen. — Hüfner: ausgew. Capitel aus der physiol. Chemie; prakt. Uebgn. auf der chem. Abth. d. physiol. Instituts. — Müller: physiol. Optik; physiol. Messungen.

IV. Philosophische Facultät.

Pff. ord. Curtius: Elemente der vergleich. Sprachwissenschaft, mit bes. Rücksicht auf die Ziele und Aufgaben der class. Philologie; grammat. Gesellschaft; im Seminar Homers Ilias (Forts.) 2c. — Drobisch: Einl. in die Philosophie u. Logik; über Kant's Kritik der Urtheilskraft. — Fechner: über psychophys. Meßmethoden. — Fleischer: Koran nach Beidhawi; arab. Syntax; pers. Syntax; türk. Syntax; arab. Gesellschaft. — Naumann: Krystallographie; Petrographie. — Roscher: Naturlehre des Staats als Einl. in das Studium der ges. Staats- und Rechtswissenschaft; theoret. Nationalökonomik; cameralist. Gesellschaft. — Brockhaus: Elemente d. Sanskritsprache; Benfey's Sanskritchrestomathie, 2. Cursus. — Wuttke: Gesch. der Schrift u. des Schriftthums; histor. Seminar (historische Hülfswissenschaften u. Kritik). — Hankel: Physik 1. Theil; über Elektrodynamik u. Induction. — Klotz: ausgew. Gedichte von Catull, Tibull und Properz; Thukydides B. 1; im Seminar Cicero Verr. IV 2c. — Zarncke: Wolframs Parzival, mit Einleitung über die Entwicklung der Artus- u. Gralssagen; Heldenlieder der Edda (Forts.). — Overbeck: griech. Kunstmythologie; archäol. Gesellschaft. — Ahrens: Naturrecht od. Rechtsphilosophie, einschl. philos. Staatsrecht; Psychologie mit der Lehre von den Seelenkrankheiten; philos. Gesellschaft. — Masius: allgem. Erziehungslehre; Charakteristiken aus d. Humanistenzeit; pädag. Seminar, nebst Vorträgen üb. Methodik. — Ebert: Gesch. der ital. Literatur; span. Grammatik mit Leseübungen. — Ritschl: histor. Grammatik der lat. Sprache, nebst Einl. in die röm. Epigraphik; im Seminar Plautus Trinummus 2c.; in der philol. Societät Aeschylus Prometheus 2c. — Kolbe: anorg. Experimentalchemie; chem. Uebungen u. Untersuchungen. — Voigt: deutsche Gesch. vom Ausgang d. Staufen bis zum Tode Maximilians I.; Urkundenlehre u. Abriß der lat. Paläographie; histor. Gesellschaft. — Scheibner: über Insinitesimalrechnung. — Schenk: allgem. Botanik; medic.-pharmac. Botanik; Uebungen im Untersuchen und Bestimmen d. Pflanzen; selbstständige Arbeiten im botan. Laboratorium. — Bruhns: geogr. Ortsbestimmungen, mit Uebungen auf d. Sternwarte; Methode der kleinsten Quadrate. — Neumann: allgem. Theorie der Funktionen; Theorie d. logar. Potentiales (Forts.). — Leuckart: allgem. Naturgeschichte der Thiere; Physiologie der Zeugung u. Entwickelungsgeschichte d. Menschen u. d. höheren Thiere; zool.-zootom. Prakticum. — Krehl: Encycl. der semit. Philologie, 2 Th.; arab. Grammatik; spicilegium syriacum v. Cureton. — **Pff. extr.** Nobbe: Horaz Epoden; Sophokles Oedipus Rex; lat. Disputirübungen. — Marbach: Elemente d. Arithmetik (Buchstabenrechnung u. Algebra); über Dampf u. Dampfmaschinen. — Jacobi: Einl. in das Studium der Cameralwissenschaften; landwirthsch. Betriebslehre für Cameralisten; landwirthsch. Colonisationsgeschichte; etymol. Demonstrationen mittelst der Autopsie, vorzüglich an physiogr., topogr. und technogr. Ausdrücken. — Wenck: Gesch. Deutschlands im Zeitalter der französ. Revolution u. d. Napoleon. Herrschaft; sächs. Geschichte. — Fritzsche: Sophocles' Antigone; griech. Gesellschaft; philol. Section der Lausitz. Predigergesellschaft (Aristot. Ethica ad Eudemum). — Hermann: Gesch. der Philosophie; Darstellung u. Kritik v. Hegel's Philosophie der Geschichte; allgem. Grammatik u. Sprachphilosophie. — Knop: allgem. Chemie, als Einl. in die Agriculturchemie; spec. Agriculturchemie; agriculturchem. Prakticum. — Minckwitz: Gesch. der deutschen Poesie seit Schillers Tode; Poetik, oder Theorie der Dichtungsarten; Gesellschaft für prakt. Uebgn. in deutscher Sprache. — Ziller: Ethik u. Religionsphilosophie; allgem. Pädagogik; pädagog. Seminar; philos. Gesellschaft. — Eckstein: Horaz Satiren (lat.); pädagog. Seminar. — Brandes: sächs. Geschichte; Gesch. Europa's im 16. Jahrh.; germanist. Gesellschaft (Geschichte und Staatsalterthümer Deutschlands in der Zeit der sächs. u. fränk. Kaiser). — Biedermann: Gesch. der europ. Staaten von 1815—1848, einschl. Cultur- u. Literaturgesch.; Staatsrecht, mit bes. Rücksicht auf die deutschen Staaten. — Hirzel: Pharmacie (organ. Präparate). — Zöllner: Elemente der höhern Analyse in ihrer Anwendung auf Naturwissenschaften; über Spectralanalyse. — Seydel: Aesthetik; die Hauptzüge der allgem. Religionsgesch.; Ethik mit den Grundlagen d. Rechtsphilosophie u. Politik. — Pückert: das Mittelalter in universalhistor. Uebersicht. — Birnbaum: Theorie der landwirthsch. Veranschlagung u. Buchführung; Bodenkunde u. Bodenclassification mit Excursionen. — Hildebrand: Walther v. d. V.; deutsche Gesellschaft. — Blomeyer: landwirthsch. Betriebslehre mit Excursionen; spec. Pflanzenbau; Demonstrationen in der Versuchswirthschaft. — Knapp: Anwendung d. Mathematik auf die Bevölkerungsstatistik; statist. Praktikum. — Lipsius: att. Staatsalterthümer; Uebgn. in griech. Gesch. u. Alterthümern. — **Prdocc.** Kerndt: Agriculturchemie; chem. Technologie; prakt. Nationalökonomie. — Weiske: Experimentalphysik, mit prakt. Uebungen für Pädagogen. — Delitsch: Geographie von Deutschland. — Paul: Gesch. der kirchl. Tonkunst vom 14. bis 18. Jahrh.; die Entwickelung d. dramat. Musik. — Mayer: Differentialgleichungen der Mechanik u. der Variationsrechnung; mathem. Uebungen. — Frank: Krankhh. der Culturgewächse u. ihre Verhütung; landwirthsch. Gräser. — Bonder Mühll: höhere Optik; hydrodynam. Gleichungen; mathem.-physikal. Uebungen. — Graebe: organ. Experimentalchemie. — Credner: die technisch nutzbaren Mineralien u. ihre Lagerstätten; geogn.-paläontol. Uebungen. — Loth beurlaubt. — Riegel: Kunstgesch. seit dem Sturze Napoleons (Forts.); kunstgeschichtl. Uebungen. — Windisch: vergleich. Grammatik der indogerm. Sprachen. — **Lectt.** Dr. Fürst: Buch Hiob; Nationalgrammatik v. Ibn Gauach. — Dr. Langer: Harmonielehre; Orgelspiel; liturg. Gesangübungen; Universitäts-Gesangverein.

---

23. Erlangen. Anfang: 19. April.

I. Theologische Facultät.

Pff. ord. Thomasius: Dogmatik 2. Hälfte; Gesch. d. protest. Theologie von der Concordienformel an bis auf die Gegenwart; Conversatorium über Dogmatik. — v. Hofmann: theolog. Ethik; Briefe an Timotheus u. Titus. — Schmid: Kirchengeschichte 2. Th. von der Reformation an; Encyclopädie u. Gesch. d. theolog. Disciplinen, oder Kirchengesch. d. 19. Jahrh.; summar. Uebersicht über die ganze Kirchengeschichte; kirchenhistor. Seminar. — Frank: Kirchengesch. 1. Hälfte; Evang. des Matthäus. — v. Zezschwitz: Katechetik mit prakt. Katechisationsentwürfen u. Auslegung d. Katechismus; Homiletik; Römerbrief; homilet. u. katechet. Seminar. — Köhler: Einl. in das A. T.; Buch Hiob; Buch Nehemia im exeget. Seminar. — Herzog: allg. Kirchengesch. 1. Hälfte; Symbolik; homil. u. katechet. Uebungen. — **Pf. extr.** Plitt: Brief Jakobi u. 1. Brief Petri; Gesch. der luther. Mission. — **Drr.** Herzog: liturg. und Choralgesang; Orgelspiel u. Orgelbaukunde; Contrapunkt u. Compositionslehre als Fortsetzung der Harmonielehre. — Ebrard: Evang. Johannis.

II. Juristische Facultät.

Pff. ord. v. Schmidtlein: gem. u. baier. Criminalproceß; Conversatorium üb. Criminalrecht u. Criminalproceß. — Schelling: summar. Processe u. Concursproceß nach gem. Recht; bair. Civilproceß; Conversatorium üb. gem. ordentl. Civilproceß. — v. Scheurl: Institutionen; kathol. u. protestant. Kirchenrecht; ausgew. Stellen des corpus juris civilis. — Geugler: deutsche Staats- u. Rechtsgeschichte; Handels-, Wechsel- u. Lehenrecht; Vertheidigungskunst im Strafprocesse. — Marquardsen: Rechtsphilosophie; allgem. und deutsches Staatsrecht; d. Strafrechtstheorieen. — Bechmann: röm. Rechtsgeschichte; ausgew. Pandektenstellen. — **Prdoc.** Vogel: deutsches Staatsrecht; deutsches Wechselrecht; Conversatorium über röm. und deutsches Privatrecht; über Quellen des deutschen Rechts mit exeget. Uebungen.

III. Medicinische Facultät.

Pff. ord. Leupoldt: Geschichte der Psychiatrie; psychiatr.-forens. Prakticum. — Roßhirt: über wichtige Gegenstände der Geburtshülfe; Pathologie u. Therapie des Wochenbettes. — Gerlach: spec. Physiologie; allgem. u. spec. Gewebelehre. — Zenker: spec. patholog. Anatomie; patholog.-anatom. Demonstrations- u. Sectionscursus. — Ziemßen: medic. Klinik u. Poliklinik; spec. Pathologie u. Therapie; über Heilquellen; Referatstunden für die poliklin. Praktikanten. — Heineke: chirurg. Klinik u. Poliklinik; spec. Chirurgie u. Akiurgie; Augenheilkunde; Uebungen in chirurg. u. Augen-Operationen am Cadaver u. Phantom, in der Anlegung von Verbänden, u. im Gebrauch des Augenspiegels. — Herz: chirurg. und topogr. Anatomie; Osteologie; Syndesmologie. — Ehlers: vergleich. Anatomie; Veterinärmedicin; Zoologie; zoolog.-zootom. Uebungen mit Excursionen. — Schroeder: geburtsh.-gynäkol. Klinik; über Frauenkrankheiten; geburtsh. Operationscursus. — **Pff. extr.** Trott: Heilmittellehre; Receptirkunst; Examinatorium üb. Arzneimittel. — Wintrich: klin. Darstellung d. Kehlkopfskrankheiten; die wissenschaftl. Grundlagen d. Percussion. — Hagen: Psychiatrie mit klin. Demonstrationen, 2. Th. — **Prdocc.** Immermann: üb. virulente Genitalaffectionen

u. constitutionelle Syphilis; allgem. klin. Arzneiverordnungslehre mit Receptirübungen; physikal.-diagnost. Prakticum. — Leube: physikal. Heilmittel; chem. Diagnostik. — Heller: patholog. Anatomie des Uro-Genitalapparates; Parasiten d. Menschen; pathol.-anatom. Conversatorium.

IV. Philosophische Facultät.

Pff. ord. Fischer: Gesch. der Philosophie mit bes. Rücksicht auf die neueren Systeme; Grundzüge d. Anthropologie. — Makowiczka: Polizeiwissenschaft; Volkswirthschaftslehre; Volkswirthschaftspolitik. — v. Raumer: über gothische u. althochdeutsche Sprachdenkmäler; ausgew. mittelhd. Dichtungen; Altnordisch. — Heyder: Aesthetik u. Kunstgeschichte mit Demonstrationen in der Kunstsammlung; ausgew. Stellen aus der Metaphysik des Aristoteles. — Spiegel: Fortf. des Sanskritkursus; Sanskritgrammatik; syr. Grammatik; Altpersisch (Keilinschriften). — v. Gorup-Besanez: org. Chemie; Toxikologie; neuere chem. Theorien; chem. Prakticum; dasselbe für Mediciner. — Hegel: Gesch. d. Mittelalters; Gesch. d. Revolution d. J. 1848. — Fr. Pfaff: Mineralogie; Anleitung zur chem. Untersuchung d. Mineralien; physikal. Geographie der Alpen. — Müller: Gymnasialpädagogik (mit Entwicklungsgeschichte der Gymnasien); Choephoren u. Eumeniden des Aeschylus; im Sem. Ilias B. 9 2c. — Zöller: Pharmacie; Pharmakognosie für Mediciner; Grundsätze d. Agriculturchemie. — Lommel: über Magnetismus u. Electricität; prakt. Uebungen im physikal. Laboratorium. — Kraus: medic.-pharmac. Botanik; die deutschen Giftpflanzen; mikrosk. Cursus. — Hans Pfaff: Analysis des Endlichen; analytische Geometrie; Anwendung der Differential- und Integralrechnung auf Geometrie. — Schöne: röm. Literaturgesch. mit bes. Berücksichtigung der Poesie; griech. Geschichte; im Sem. Sallust's Reden u. Briefe 2c. — **Pff. extr.** Fabri: Finanzwissenschaft. — Winterling: über Orlando Furioso des Ariost; englische u. französische Sprache. — Rosenhauer: allg. u. medic. Zoologie; Repet. u. Conversatorium über Zoologie. — Schmid: Gesch. der Philosophie d. Deutschen; die pädag. Grundlehren v. Locke, J. J. Rousseau, Kant u. Pestalozzi.

24. Innsbruck. Anfang: 21. April.

I. Theologische Facultät.

Pff. Hurter: theol. dogmatica (de primatu rom. pontificis); theol. dogmatica compend. (theol. fundamentalis). — Jung: theol. moralis et pastoralis (de praeceptis ecclesiae, de jure et justicia, de contractibus). — Jungmann: geistliche Beredsamkeit (Fortf.); Katechetik; homilet. Uebgn. — Kobler: Kirchengesch. (7—10. Jahrh.) — Nilles: jus canonicum (de jure eccles. priv., de regulis juris). — Stentrup: theol. dogmatica (de div. traditione et scriptura). — Tuzer: exegesis in psalmos messianos; lingua hebraica. — Wenig: archaeol. biblica; grammatica linguae chald.; carmina selecta S. Ephraemi Syri. — **Pf. extr.** Friedrich: propaedeutica philos.-theol. (psychol., theodicea, jus naturale).

II. Rechts- und staatswissenschaftliche Facultät.

Pff. Beidtel: summarische Processe u. Verfahren außer Streitsachen; Wechselrecht; österr. Finanzgesetzkunde 2. Abth. (indir. Besteuerung). — Bidermann: Finanzwissenschaft; Statistik der österr.-ungar. Monarchie. — Ficker: deutsche Reichs- u. Rechtsgeschichte. — Geyer: österr. Strafproceß; Encykl. d. Rechtswissenschaften; philos. Staatslehre. — Groß: System d. Kirchenrechts (2. Abth.); Repet. aus dem Kirchenrechte; der Entwurf einer neuen Civilproceßordnung f. die österr. im Reichsrathe vertret. Länder. — v. Inama-Sternegg: Finanzwissenschaft; staatswissensch. Uebgn. — Kleinschrod: Pandekten des röm. Privatrechts, mit Ausschluß des Familienrechts; Colloquien, mit prakt. Uebgn. über ausgew. Lehren des Pandektenrechts. — Oberweis: storia dell' impero e del diritto germanico; repet. del diritto germanico; österr. Verfassungsrecht; deutsches Erbrecht. — Pfaff: Pandekten (Familienrecht); österr. bürgerl. Recht (Fortf.); 3. Theil des allgem. bürgerl. Gesetzbuches. — Theser: Lehre von Legaten u. Fideicommissen nach röm. Rechte (mit Rechtsfällen) in dtschr. Sprache; lezioni delle Pandette; Lehenrecht. — v. Mayrhofen: üb. Verletzung Lebender. — **Prdoc.** Prosser: Kasse-, Rechnungs- u. Controlwesen nach den in den neuen österr. Kasse- u. Verrechnungsinstructionen aufgestellten Grundsätzen.

III. Medicinische Facultät.

Pff. Dantscher: Anatomie der Sinnesorgane; Gefäß- und Nervenlehre (deutsch u. italienisch). — Heine: chirurg. Klinik u. spec. Chirurgie; Operations- u. Instrumentenlehre; Operationscurs. — Hofmann: öffentliche Gesundheitspflege; gerichtsärztliche Uebgn. — Maly: physiol. Chemie (Nahrungsmittel u. Verdauung); Methoden d. Harnanalyse; Agriculturchemie u. Gesetze d. Feldbaues. — Mauthner: Augenklinik; Vorträge über spec. Pathol. u. Therapie der Augenkrankheiten; über Refractions-Anomalien des Auges. — v. Mayrhofen: theoret.-prakt. Geburtshülfe für Wundärzte; geburtsh. u. gynäkol. Vorträge für Mediciner. — Rembold: spec. medic. Pathologie und Therapie u. medic. Klinik; ausgew. Kapitel der spec. Pathologie. — Schott: spec. pathol. Anatomie; Sectionsübungen an der Leiche. — Tschurtschenthaler: Pharmakologie u. Receptirkunde; prakt. Toxikologie (Therapie der vorzüglichen Vergiftungen); über Impfung mit Uebungen. — v. Vintschgau: systemat. Vorträge über Physiologie des Menschen. — Wildner: Seuchenlehre und Veterinär-Polizei; Theorie des Hufbeschlags.

IV. Philosophische Facultät.

Pff. v. Barth: allgem. u. medic.-pharmaceut. Chemie 2. Abth. (Chemie der Kohlenstoffverbindungen, organ. Chemie); Methoden der analyt. Chemie; Uebungen im Laboratorium. — Baumgarten: höhere Analysis (Fortf.). — Demattio: la poesia dei trovatori e la poesia italiana prima di Dante Alighieri; grammatica storica della lingua italiana; Prakticum d. italien. Sprache für Deutsche. — Ficker: Anleitung zur histor. Kritik. — Glax: österr. Staats- u. Länderkunde. — Heller: Zoologie (Fortf.); Uebungen für Lehramtscandidaten. — Huber: Gesch. der neueren Zeit, von 1648 bis 1789; histor. Uebungen. — Jülg: griech. Literaturgeschichte (Fortf.: Drama, Prosa); Werke u. Tage des Hesiodos; Sanskrit-Grammatik; Stenzler's Sanskrit-Texte; im Seminar Xenophon's Symposion 2c. — Kerner: Botanik. — Kopetzky: Aesthetik; Wolken des Aristophanes; philol. Kritik; Ausw. aus Balde's lyr. Gedichten. — Müller: ausgew. Satyren Juvenal's; im Seminar Livius Buch 7 2c. — Peche: üb. oscillatorische Bewegungen in isotropen Körpern; Theorie d. Capillarität u. Theorie d. Bewegung d. Flüssigkeiten. — Psaundler allgem. Physik (Fortf.); Uebungen im Laboratorium für Lehramtscandidaten. — Pichler: Geognosie mit bes. Rücksicht auf alpine Paläontologie. — Stumpf: latein. Paläographie (Fortf.). — Wildauer: über die Beweise vom Dasein Gottes; über die Philosophie Kant's; ausgew. Bildwerke zum thebischen u. troy'schen Sagenkreis; archäol. Uebungen. — Zingerle: althd. Grammatik; Erklärung mittelhd. Liederdichter; mittelhd. Uebungen (Pfeiffer's Uebungsbuch, Meier Helmbrecht). — **Prdoc.** Busson: ältere röm. Geschichte. — Malin: Maß-Analyse; spec. pharm. Chemie. — Pharmaceutischer Curs: I. Jahrg. Zoologie, Botanik, organ. Chemie; II. Jahrg. prakt. Uebungen im chemischen Laboratorium.

25. Königl. ungar. höhere landwirthschaftl. Lehranstalt in Ungarisch Altenburg.

Dir. Dr. Masch: Thierheilkunde (deutsch). — **Pff. ord.** Lehmann: Taxationslehre, Drainage u. Wiesenbau, Rindviehzucht, Statistik (deutsch). — Dr. Ulbricht: Agriculturchemie (deutsch). — Fuchs: Maschinenlehre, Geometrie (deutsch). — Kaltenegger: Pflanzenbau, Forstwirthschaft, Schafzucht (deutsch). — Dr. Kanitz: Zoologie, Botanik (deutsch und magyarisch). — **Pf. extr.** v. Barkassy: Pflanzenbau, Schafzucht (magyarisch). — Erzherzogl. Bauverwalter Jummerspach: landwirthschaftl. Baukunde (deutsch). — Erzherzogl. Verwalter Haecker: Technologie (deutsch). — Obergärtner Köhler: Obst- und Gemüsebau. — Hilfs-Professoren Cselkó: Geräthe- u. Maschinenlehre, Rindviehzucht, Geometrie (magyarisch). — Stollar: Agriculturchemie (magyarisch). — v. Rodiczky: Kleinviehzucht, Rechtskunde (deutsch); Statistik (magyarisch).

Ausführlichere Kritiken

erschienen über:

Aumale, Condé. (Von R. Reuß: Rev. cr. 10.)
Baumgartner, St. Gallen. (Meyer v. Kn.'s JB. II.)
Beal, travels of Fah-Hian. (Von L. Feer: Rev. cr. 10.)
Binding, burg.-rom. Kgr. (Von W. V.: Meyer v. Kn.'s JB. II.)
Böckh, Volkszahl. (Von 128: Mil.-Lit.-Z. 3.)
v. Boguslawski, Taktik. (Von Schbg.: Mil. Bl. 23, 3.)
Bordier, Grütli. (Meyer v. Kn.'s JB. II.)
v. Brandt, Memoiren. (Von K. G. v. Berneck: Bl. f. l. U. 12.)
Caumont, dictionnaire univ. de droit maritime. (G. g. A. 9.)
Corpus scr. eccl. lat. I—III. (Von P. Langen: R. Litbl. 7.)
Demmin, Kriegswaffen. (Von 30: Mil.-Lit.-Z. 3.)
Dohme, Cisterc. Kirchen. (Von Aldenkirchen: A. Lit.-Z. 11.)
Donner, Lusiaden. (Von F. Notter: A. A. Z. 67.)
Droßbach, Erkenntniß. (Von K. Fortlage: Bl. f. l. U. 12.)
Exped., Svenska, till Spetsb. (Von Dr. Biernatzki: G. g. A. 10.)
Fresenius, Grundlagen. (Von K. Fortlage: Bl. f. l. U. 12.)
Guérin, la Judée. (Von T. Tobler: A. A. Z. 76.)
Hagemann, Metaphysik. (Von J. Dippel: R. Litbl. 7.)
v. Hartmann, Schelling. (Von D. A.: A. A. Z. 72.)
Heitz, Arist. fragmenta. (Von Ch. Thurot: Rev. cr. 10.)
Heyne, Beovulf, Ulfilas 2c. (Von Leo Meyer: G. g. A. 9.)
Hirschberg, Markschwamm. (Von R.: Ebd. 10.)
Hoffmann v. F., Aesopus. (Von H. Oesterley: Ebd. 9.)
Hotz, Beiträge. (Meyer v. Kn.'s JB. II.)
Janssen, Böhmer. (Ebend.)

Kelle, Otfried. (Von rb.: A. A. Z. 73.)
v. Krane, Cav.-Remonten. (Von 114: Mil.-Lit.-Z. 3.)
Landau, Grenzen. (Von K. Fortlage: Bl. f. l. U. 12.)
Lanfrey, Napoléon I. T. IV. (A. A. Z. 67.)
Langkavel, Simeonis Sethi syntagma. (Von H. S.: G. g. A. 10.)
Langlois, historiens d'Arm. (Von H. E.: Ebd.)
v. Liebenau, Agnes v. Ungarn. (Von G. v. W.: M. v. Kn.'s JB. II.)
Lütolf, Kopp. (Ebend.)
de Meaux, révol. et empire. (Von Kampschulte: R. Litbl. 7.)
Missale rom. (Manz). (Von Schmitz: Ebd.)
v. Ranke, Gesch. Wallenstein's. (Von 123: Mil.-Lit.-Z. 3.)
Recueil des hist. des croisades. (Von H. E.: G. g. A. 10.)
Rosenkranz, Hegel. (Von *: Schwäb. Merkur 73.)
Scheeben, neue Erwägungen. (Von Langen: R. Litbl. 7 f.)
Schultz, Froissart. (Von De.: Rübezahl 2.)
Sepp, Reformentwürfe. (Von Reusch in f. Litbl. 7.)
Spir, Forschung. (Von K. Fortlage: Bl. f. l. U. 12.)
Stiefelhagen, Kirchengeschichte. (Von Evelt: R. Litbl. 7.)
Stieve, Kaufbeuren. (Von Alfr. Stern: G. g. A. 10.)
Stockbauer, Kunstgesch. d. Kreuzes. (Von F. Reber: A. A. Z. 68 f.)
v. Treitschke, Aufsätze. R. F. 1. (Von M.: G. g. A. 9.)
v. Troschke, Mil.-Literatur. (Von ***: Grenzboten 13.)
Uhland's Schr. z. Gesch. d. D. IV. (Von Liebrecht: G. g. A. 10.)
Vierordt, Zeitsinn. (Von K. Fortlage: Bl. f. l. U. 12.)
Weber, Zollverein. (A. A. Z. 75.)
Weizsäcker, Reichstagsacten. (Von W. B.: M. v. Kn.'s JB. II.)
Wille, Einheitsgeschütz. (Von 26: Mil.-Lit.-Z. 3.)

Wichtigere Werke der ausländischen Literatur.

Englische.

Austin, A., the poetry of the period. (290 p. 8.) 7 s. 6 d.
Basham, W. R., renal diseases: a clinical guide to their diagnosis and treatment. (242 p. 8.) 7 s.
Fairfax, Lord, life of, commander-in-chief of the army of the parliament of England. With portrait, maps, plans, and illustr. (492 p. 8.) 16 s.
Hume, D., essays, literary, moral, and political. (560 p. 8.) 5 s.
Laeroix, P., the arts in the middle ages and at the period of the renaissance. Illustrated. (540 p. roy. 8.) 31 s. 6 d.
Muirhead, Rev. Will., China and the Gospel. (306 p. 12.) 4 s. 6 d.
Spinoza, Benedict de. His life, correspondence, and ethics. (696 p. 8.) 21 s.
Stoughton, J., ecclesiastical history of England: the church of the restoration. 2 vols. (1080 p. 8.) 25 s.
Thompson, Rev. J., life and work of Peter the Apostle. (286 p. 12.) Edinburgh. 3 s. 6 d.
Waring ton, G., the week of creation; or, the cosmogony of Genesis consid. in its relat. to modern science. (150 p. 8.) 4 s. 6 d.
Williams, W. M., the Fuel of the Sun. (240 p. 8.) 7 s. 6 d.

Französische.

Berlioz, H., mémoires, comprenant ses voyages en Italie, en Allemagne, en Russie et en Angleterre (1803—65). Avec portr. (520 p. gr. 8.) Paris. 12 fr.
Broeher, Ch., étude sur les principes généraux de l'interprétation des lois et spécialement du code Napoléon. (246 p. 8.) Toulouse.
Chasles, E., histoire nationale de la littérature française. Origines. (VIII, 453 p. 8.) Paris.
Daremberg, Ch., histoire des sciences médicales, comprenant l'anatomie, la physiologie, la médecine, la chirurgie et les doctrines de pathologie générale. (XXVIII, 1303 p. 8.) Paris. 20 fr.
Desbassayns de Richemont, comte, archéologie chrétienne primitive. Les nouvelles études sur les catacombes romaines. Histoire, peintures, symboles. Précédées d'une lettre par M. de Rossi. (XXVII, 507 p. 8.) Tours.
Doinel, St., histoire de Blanche de Castille. (VIII, 344 p. gr. 8. et 4 grav.) Tours.
Guyon, J. L. G., histoire naturelle et médicale de la chique, Rhynchoprion penetrans (Oken), insecte parasite des régions tropicales des deux Amériques (avec 5 pl.) (192 p. 8.) Paris.
Guyot, J., les Paradoxes de 1789 et les vrais principes sociaux. (XIX, 301 p. 18.) Coulommiers. 3 fr. 50 c.
Littré, E., dictionnaire de la langue française. 24. livr. (11. du t. 2). (p. 1537-1696. 4. à 3 col.) Paris. 3 fr. 50 c.
Marchant, L., catalogue des oiseaux observés dans le département de la Côte-d'Or. (96 p. 8.) Dijon.
Monforand, P. de, l'Ile de la Réunion et les travailleurs étrangers. scènes de la vie créole. (78 p. 8.) Auch.
Mouravit, G., le Livre et la petite bibliothèque d'amateur. Essai de critique, d'histoire et de philosophie morale sur l'amour des livres. (XXII, 447 p. 8.) Bordeaux.

In 200 Exemplaren abgezogen.

Perdoux, V., précis d'histoire contemporaine. (635 p. 18.) St.-Brieuc. 4 fr.
Piétrement, C. A., les origines du cheval domestique d'après la paléontologie, la zoologie, l'histoire et la philologie. (XIV, 487 p. 8.) Paris. 8 fr.
Ravelet, A., les Jésuites et les associations religieuses devant les lois prochaines. (144 p. 12.) Paris.
Ribot, Th., la Psychologie anglaise contemporaine (Ecole expérimentale). (425 p. 18.) St.-Cloud.
Wechniakof, Th., introduction aux recherches sur l'économie des travaux scientifiques et esthétiques. (XV, 120 p. 8.) Paris.
Wurtz, A., dictionnaire de chimie pure et appliquée. 9. fasc. (p. 1281—1440. 8. à 2 col.) Paris. 3 fr. 50 c.

Italienische.

Cambiano di Ruffia, G., memorabili dal 1542 al 1611, con note illustrative di Vinc. Promis. (134 p. 8.) Torino.
Del Vecchio, G. Salv., sulla armonia delle industrie. (75 p. 8.) Bologna.
Fontanelli, C., manuale popolare di economia sociale. (263 p. 12.) Firenze. L. 1,70.
Franchi, Dott. G., la ginnastica o eincsia nei suoi rapporti colla fisiologia e l'igienc. (452 p. 8.) Mantova. L. 4.
Gozzadini, Conte G., di ulteriori scoperte nell'antica Necropoli a Marzabotto nel Bolognese, ragguaglio. (95 p. fol. con 17 tav.) Torino. L. 0,60.
Iacampo, M., il duello e la moderna civiltà. Considerazioni. (196 p. 8.) Napoli. L. 3.
Maestri, Dott. P., l'Italia economica nel 1869. Anno III. (366 p. 8. con carta idrografica.) Firenze. L. 6,50.
Sandonà, Prof. G., trattato di diritto internazionale moderno. (400 p. 8.) Firenze. L. 5.
Spada, G., storia della rivoluzione di Roma e della restaurazione del governo pontificio dal 1 giugno 1846 al 15 luglio 1849. Vol. III. (769 p. 12.) Firenze. L. 5.

Niederländische.

Alphen, Jhr. Mr. H. van, Java en het kultuurstelsel. 2. stuk. (72 bl. gr. 8.) 's Gravenhage. f 0,90.
Bruyn, G. T., het vrije christendom en de kerk der toekomst. (52 bl. gr. 8.) Zutfen. f 0,50.
Erhartz en Bosman, ons verleden. De geschiedenis des vaderlands in schetsen en tafereelen. 2. stukje. Van den Munsterschen vrede tot op onzen tijd. (252 bl. 8.) Schoonhoven. f 0,60.
Francken, C. M., conjectanea critica ad C. Lucilii librorum deeadem primam. Edidit academia regia disciplinarum Nederlandica. (50 bl. 4.) Amstelodami. f 1.
Gärtner, J. M., bijbel en geologie. Spreken zij elkander tegen of niet? (376 bl. 8.) Amsterdam. f 1,90.
Ibn-El-Athiri Cronicon quod perfectissimum inscribitur. Vol. IV, annos H. 60—95 continens, ad fidem eodicum Londinensium et Parisinorum edidit Carolus Joh. Tornberg. (472 bl. roy. 8.) Lugduni Batavorum. f 6,50.
Verne, J., de Nordpool expeditie van kapitein Hutteras. 2 deelen. (276, 263 bl. gr. 8.) Leiden. f 5,50.
Willems, C. J., het Vaticaansche concilie van 1869. (185 bl. gr. 8.) 's Hertogenbosch.

Antiquarische Kataloge.

(Mitgetheilt von der Antiquariats-Buchhandlung Kirchhoff u. Wigand.)

Ackermann in München. Nr. 9. Protest. Theologie u. Philosophie.
Bertling in Danzig. Nr. 50. Vermischtes.
Calvary u. Co. in Berlin. Nr. 3. Vermischtes.
Ebhardt in Venedig. Nr. 29. Vermischtes.
Köhler in Leipzig. Nr. 204. Deutsche Geschichte.
List u. Francke in Leipzig. Nr. 62. Theologie, Philosophie, Pädagogik. Nr. 63. Vermischtes.
Mohr, E., in Heidelberg. Nr. 10. Naturwissenschaften, Chemie, Physik, Mathematik 2c. Nr. 11. Pädagogik, Philologie 2c.
Müller, Ferd., in Amsterdam. Nr. 1. Vermischtes.
Schmidt in Halle. Nr. 327. Naturwissenschaften.
Stettin'sche Buchh. in Ulm. Nr. 5. Vermischtes.
Windprecht in Augsburg. Nr. 19. Kath. Theologie. Nr. 203. Vermischtes.

Auctionen.

(Mitgetheilt von denselben.)

26. April in 's Gravenhage (M. Nijhoff): Bibliotheken N. Olivier's und O. J. Kerkhoven's.

Nachrichten.

Der außerordentl. Professor Dr. Leskien in Jena folgt zu Ostern einem Rufe an die Universität Leipzig als Professor der slavischen Sprachen.

Der außerordentl. Professor der Philologie Dr. Lübbert in Gießen ist, nachdem er einen Ruf als ordentl. Professor an die Universität Greifswald (an Bücheler's Stelle) abgelehnt, zum ordentl. Honorar-Professor ernannt worden.

Der Professor Dr. K. Binding in Basel ist zum ordentl. Professor des Strafrechts in Freiburg i. B. ernannt worden.

Der Professor Dr. M. Ritter v. Vintschgau ist zum ordentl. Professor an der Universität Innsbruck ernannt worden.

Zu ordentl. Professoren an der Universität Zürich sind befördert worden die außerordentl. Professoren Dr. G. Volkmar in der theologischen, Dr. J. C. Eberth in der medicinischen und Drr. O. Benndorf und G. v. Wyß in der philos. Facultät.

Der außerordentl. Professor am k. k. polytechn. Institute in Wien Simon Spitzer wurde zum ordentlichen Professor der Mathematik ernannt.

Der König von Preußen hat dem Professor Dr. Knoblauch, d. Z. Rector der Universität Halle-Wittenberg, den Rothen Adlerorden 3. Classe mit der Schleife verliehen.

Der Geh. Regierungsrath Professor Dr. Argelander in Bonn ist zum auswärtigen Mitgliede der Akademie der Wissenschaften in Berlin gewählt worden.

Dem Professor der medicin. Facultät in Gießen Dr. C. Seitz ist das Ritterkreuz 1. Classe des Philippsordens verliehen worden.

Der Director für administrative Statistik Hofrath Dr. Adolph Ficker in Wien erhielt das Ritterkreuz des königl. niederländischen Löwenordens.

Der Privatdocent an der Universität in Prag und Brunnenarzt in Marienbad Dr. E. H. Kisch erhielt das dem herzogl. Sachsen-Ernestinischen Hausorden affilierte Verdienstkreuz.

Der Minister für Cultus und Unterricht Josef Freih. v. Eötvös wurde zum Präsidenten und der Minister für Finanzen Melchior v. Lonyay zum Vicepräsidenten der ungarischen Akademie der Wissenschaften in Pest wiedergewählt und vom Könige bestätigt.

Der ordentl. Professor am k. k. polytechn. Institute in Wien Joh. Hönig erhielt anläßlich seiner Versetzung in den Ruhestand den Titel und Charakter eines Regierungsraths.

Am 9. März † in Pest im 76. Lebensjahre Alexander Györy, Ingenieur und Mitglied der ungarischen Akademie der Wissenschaften, bekannt durch seine Bearbeitung einer mathematischen Terminologie in magyarischer Sprache.

Auf die im Jahre 1867 in der Zeitschrift für exacte Philosophie gestellte Preisaufgabe („Sind die Thatsachen der Astronomie 2c. von der Art, daß sie zur Annahme eines zeitlichen Anfanges unseres Sonnensystems 2c. nöthigen 2c.?" Preis: 500 Thlr.) sind 16 Arbeiten eingelaufen, unter denen nach einstimmigem Urtheile der Preisrichter die von Dr. C. S. Cornelius in Halle den Preis erhalten hat. Weiteres vergl. in der genannten Zeitschr. Bd. IX, Heft 2.

Die Redaction richtet an die Herren Verleger wie Verfasser die Bitte, dafür Sorge tragen zu wollen, daß alle neuen Werke von wissenschaftlichem Gehalte (neue Auflagen können nur ausnahmsweise Berücksichtigung finden) ihr gleich nach dem Erscheinen zugesandt werden (Adr. Expedition des Meßkataloges, Eduard Avenarius); im Falle es gewünscht werden sollte, ist die Redaction, nach erfolgter Besprechung, zur Rücksendung derselben bereit. Zugleich erlaubt sie sich, an rechtzeitige Einsendung der Vorlesungsverzeichnisse und der Universitäts- wie Schulprogramme und der Dissertationen zu erinnern; auch bei diesen ist sie auf Verlangen zur Rücksendung erbötig. Zuverlässige Nachrichten in frankierten Briefen über erfolgte Anstellungen, Auszeichnungen und Todesfälle aus dem Kreise der Gelehrtenwelt werden mit Dank benutzt werden.

Literarische Anzeigen.

Im Auftrage des Herrn Verfasser's debitiren wir das folgende soeben complet gewordene Werk: [82

DEI MONUMENTI
DI PERUGIA
ETRUSCA E ROMANA

NUOVE PUBBLICAZIONI
PER IL CONTE
GIANCARLO CONESTABILE
PROFESSORE DI ARCHEOLOGIA
NELLA REGIA UNIVERSITA DI PERUGIA, MEMBRO CORRISPONDENTE
DELL'ISTITUTO DI FRANCIA
(ACCADEMIA D'ISCRIZIONI E BELLE LETTERE).

4 vol. in-4to. Nebst Atlas von 107 Taf. in fol. Perugia 1855—1870. **Preis 42⅓ Thlr.**

Auf Verlangen übersenden wir das Werk auf kurze Zeit zur Ansicht.

A. Asher & Co. Berlin und London.

ERGÄNZUNGSBLÄTTER,

1870, 7. Heft. [92

Geschichte: Historisch-politische Umschau, von v. Wydenbrugk. — Nekrolog.

Literatur: Das deutsche Drama der letzten zwei Jahre III, von Dr. Alb. Lindner. — Geschichte des Teufelsglaubens, von Dr. Dühring. — Nekrolog.

Geographie: Geographische Umschau, I. Afrika, von Dr. Rich. Andree. — Centralamerika, v. Mor. Wagner. — Nekrolog.

Zoologie: Die Wurzellaus des Weinstockes. — Regeneration der Flossen. — Die Hausratte. — Nekrolog.

Volkswirthschaft: Die nordd. Zettelfrage, von Dr. Dühring. — Die neuen Werthe des Jahres 1869.

Handel und Verkehr: Der Streit um die neueren Handelsverträge, von Dr. Dühring. — Nekrolog.

Fischerei: Austern in Amerika. — Ostseefischerei.

Kriegswesen: Die norddeutsche Flotte.

Technologie: Peruanisches Wismuth. — Mit Anilinfarben gefärbte Syrupe. — Jantak-Schakar. — Nekrolog.

Politische Uebersicht vom 15. bis 28. Februar 1870, von v. Wydenbrugk.

BIBLIOGR. INSTITUT in Hildburghausen.

Verlag von Heyder & Zimmer in Frankfurt a. M. [85

Dr. **M. Luther's**

sämmtliche Werke.

Herausgegeben von

J. K. Irmischer und **E. L. Enders.**

Deutsche Werke 67 Bände 37 Thlr. 7½ Ngr.

Lateinische Werke Band 1—31. 18 Thlr.

„Gewaltiger ist wohl nie ein Schriftsteller aufgetreten, in keiner Nation der Welt. Auch dürfte kein anderer zu nennen sein, der die vollkommenste Verständlichkeit und Popularität, gesunden, treuherzigen Menschenverstand mit so viel ächtem Geist, Schwung und Genius vereinigt hätte. Er gab der Literatur den Charakter, den sie seitdem behalten, der Forschung, des Tiefsinns."

Leopold Ranke.

„Luther war der fruchtbarste, größte populäre Schriftsteller der Deutschen." Gustav Freytag.

„Diese Ausgabe zeichnet sich vor den frühern, theils durch ihre Vollständigkeit, theils durch größere Texttreue, theils durch möglichst unveränderte Beibehaltung der Sprachformen Luther's so vortheilhaft aus, daß wir sie allen Glaubensgenossen unsers unsterblichen Reformators mit vollem Rechte empfehlen."

Literar. Centralblatt.

„Wie viele Mißverständnisse über Kirchenfragen, wie viele Streitigkeiten würden schwinden, wie viele wahre Union würde sich einfinden, wenn man sich entschlösse, die Schriften Luther's mit heilsbegierigem Herzen zu lesen."

Ueber den Fortschritt in der Paläontologie. Vortrag von Prof. Huxley, wird in der 2 Bogen starken Nummer 15 des Wochenblattes: Der Naturforscher (Verlag von Ferd. Dümmlers Verlagsbuchhandlung in Berlin) veröffentlicht. Preis dieser Nummer 5 Gr. [96

In **Carl Winter's** Universitätsbuchhandlung in **Heidelberg** ist soeben erschienen: [87

Annalen der Oenologie. Wissenschaftliche Zeitschrift für Weinbau, Weinbehandlung und Weinverwerthung. Unter Mitwirkung von Fachgenossen herausgegeben von Dr. **A. Blankenhorn** und Dr. **L. Roesler.** gr. 8. brosch. I. Band. 1. Heft mit 10 Holzschn. und 2 lithogr. Tafeln. 1 Thlr. — 2. u. 3. Heft mit 10 Holzschn. und 5 lithogr. Tafeln. 2 Thlr.

Im gleichen Verlage sind ferner erschienen:

Belina-Swiontkowski, Dr. **L. von,** Privatdocent an der Universität Heidelberg. **Die Transfusion des Blutes** in physiologischer und medicinischer Beziehung. Mit 19 Holzschnitten. gr. 8. brosch. 1⅓ Thlr.

Blomstrand, C. W., Professor an der Universität Lund. **Die Chemie der Jetztzeit** vom Standpunkte der electrochemischen Auffassung, aus Berzelius' Lehre entwickelt. gr. 8. broseh. 2 Thlr. 12 Sgr.

Supplementband zu **L. Gmelin's Handbuch der Chemie** bearbeitet und herausgegeben von Dr. **A. Husemann,** Prof. an der polytechn. Schule in Chur und Dr. **Karl Kraut,** Lehrer an der polytechn. Schule in Hannover. In 2 Abtheilungen. Enthält die Nachträge zur organischen Chemie. gr. 8. brosch. 7 Thlr.

Mayer, Dr. **Adolf,** Privatdocent der Agrikulturchemie an d. Univ. Heidelberg. **Das Düngerkapital und der Raubbau.** Eine wirthschaftliche Studie auf naturwissenschaftlicher Grundlage. 8. brosch. 12 Sgr.

Desselben **Untersuchungen über die alkoholische Gährung, den Stoffbedarf und den Stoffwechsel der Hefepflanze** mit Berücksichtigung des neuesten Liebig'schen Einwurfs gegen die Pasteur'schen Anschauungen. Für Chemiker, Pflanzenphysiologen u. Weinproducenten. Mit 1 Holzschn. u. 7 lithogr. Tafeln. gr. 8. brosch. 1 Thlr.

FEBRUAR] **Verlag von Dietrich Reimer in Berlin.** [1870.
Anhaltische Strasse Nr. 12.

Soeben erschien und ist durch alle Buchhdlgn. zu beziehen:

ZEITSCHRIFT DER GESELLSCHAFT FÜR ERDKUNDE ZU BERLIN.

Als Fortsetzung der Zeitschrift für allgemeine Erdkunde, im Auftrage der Gesellschaft herausgeg. v. Prof. **Dr. W. Koner.**

1869. Vierter Band. 41¾ Bogen und 8 Karten.
Complet in Umschlag geheftet, Preis 2 Thlr. 20 Sgr.

☞ Ein **ausführlicher Prospect** mit Uebersicht des Inhaltes der letzten 4 Bände, welche **complet in Umschlag geheftet** à 2 Thlr. 20 Sgr. zu beziehen sind, ist in jeder Buchhandlung **gratis** zu haben.

ZEITSCHRIFT DER GESELLSCHAFT FÜR ERDKUNDE ZU BERLIN.

1870. Fünfter Band. Erstes Heft mit 2 Karten. Preis für 6 Hefte von ca. 40 Bogen u. 6—8 Karten 3 Thlr. 10 Sgr.

STRECKER-KIEPERT, Beiträge zur geographischen Erklärung des Rückzuges der Zehntausend durch das Armenische Land. (Separat-Abdruck aus der Zeitschrift der Gesellschaft für Erdkunde, 4. Bd.) Mit einer grossen Karte v. Hoch-Armenien v. **W. Strecker,** Oberst in k. Türk. Diensten.
75] Geh. Preis 15 Sgr.

84] Soeben erschienen:

Homers Ilias, für den Schulgebrauch erklärt von Professor J. La Roche in Wien.
Theil I Gesang 1—4. 12 Bogen gr. 8°. 15 Ngr.

☞ Das zweite Heft befindet sich unter der Presse, und werden ☜ die übrigen in kürzesten Zwischenräumen nachfolgen. ☜

Leisewitz, Joh. Anton., Julius von Tarent, kleine poetische Schriften nebst einem Anhang einiger Briefe. Genauer Abdruck der ersten Ausgabe.
Elegante Miniaturausgabe gbd. 15 Ngr.
— dasselbe — wohlfeile Ausgabe. 5 Ngr.
Die Verlagshandlung H. Ebeling & C. Plahn in Berlin.

Verlag von **F. C. W. Vogel** in Leipzig. [86

Soeben erschien und ist durch alle Buchhandlungen zu beziehen:

W. J. A. Jonckbloet's
Geschichte
der
Niederländischen Literatur.
Von Verfasser und Verleger des Originalwerkes autorisirte Deutsche Ausgabe
von
Wilhelm Berg,
in Rotterdam.
Mit einem Vorwort und einem Verzeichniss niederl. Schriftsteller und ihrer Werke
von
Ernst Martin
Prof. in Freiburg.
Erster Band.
gr. 8. 484 Seiten. geh. 2 Thlr. 20 Ngr.

Die Verklärung Christi.
Gemälde Rafaels in der Pinakothek des Vatican.
Eine Rede
von **Carl Justi,**
Prof. in Marburg.
gr. 8. 39 Seiten. geh. 10 Sgr.

Antiquarischer Bücherverkehr.

Zur geneigten Beachtung empfehle ich: [83

1) **Lager-Katalog Nr. 74,** Kulturgeschichte und Kuriositäten in Druckschriften, flieg. Blättern, Bildern, Autographen und Monumenten, Abtheilung N: **Die Frauen,** in der Geschichte, im Hause, in der Gesellschaft, Liebe u. Ehe, Literatur ꝛc., sowie Auswahl von Frauen-Arbeiten im Gebiete der zeichnenden Künste. 2059 Nummern. Preis 2 Sgr.

2) Desselben Katalogs Abtheilung W: **Die Musik** sowohl theoretisch als praktisch, das Volkslied, die Meistersänger ꝛc. 1753 Nummern. Preis 2 Sgr.

3) **Lager-Katalog Nr. 72:** die spanische, portugies., italien., englische, französ., nord. ꝛc. Literatur, nebst den Uebersetzungen. 2212 Nummern. Preis 1 Sgr.

4) **Lager-Katalog Nr. 74:** die deutsche Literatur des vor. Jahrh. u. der Neuzeit. 2111 Nummern. Preis 1 Sgr.

Exemplare dieser Kataloge sind durch alle Buchhandlungen zu beziehen, und werden auch bei Einsendung des Betrages durch den ganzen deutschen Postbezirk franco versandt.

J. M. Heberle (H. Lempertz) in **Cöln.**

Soeben wurde von mir ausgegeben: [6

29 Antiq. Catalog: Zoologie und Palaeontologie. 1485 Nrn. (Bibliothek weil. Prof. **Wilh. Keferstein** in **Göttingen.**)

Auf Verlangen versende ich denselben gratis u. franco.

Göttingen, Anfang April 1870.

Adalbert Rente. Buchhändler und Antiquar.

H. F. Münster's Antiquariat in **Verona,** via alla Scala. Lager seltener und werthvoller Werke aus allen Fächern der Wissenschaft zu billigen Preisen.
Cataloge gratis und franco. [36

K. F. Kochler's Antiquarium in **Leipzig,** Poststr. 17. Bedeutendes Lager wissenschaftlicher Werke.
Cataloge gratis und franco. [3

Druck von W. Drugulin in Leipzig.

Literarisches Centralblatt

für Deutschland.

Nr. 17.] Herausgeber und verantwortlicher Redacteur Prof. Dr. Fr. Zarncke. [1870.

Verlegt von Eduard Avenarius in Leipzig.

Erscheint jeden Sonnabend. 16. April. Preis vierteljährlich 2 Thlr.

Inhalt:

Rothe, Dogmatik, hrsg. von Schenkel. I. II. 1.
Schmidt, der Lehrgehalt des Jacobusbriefes.
Zur Geich. des Concils von Trient, hrsg. von Sickel.
Aschbach, die früheren Wanderjahre d. Conrad Celtes ꝛc.
Briefwechsel Friedrich des Großen mit dem Prinzen Wilhelm IV von Oranien ꝛc., mitgetheilt von Ranke.
Fritsche, Geschichts-Repetitionen.
Zeitschrift für Ethnologie, hrsg. von Bastian und Hartmann. 1. Heft.
Babut, Félix Batel ou la Hollande à Java. 2 vols.
Chunder, the travels of a Hindoo. 2 vols.
Registrande der geogr.-statist. Abtheilung des Großen Generalstabs. 1. 2. Theil.
Berger, die geographischen Fragmente des Hipparch.
Protzen, de excerptis Tibullianis.
Förster, quaestio de Platonis Phaedro.
Dietz, Wörterbuch zu Luther's dtschn. Schriften. 1. Bd.
Mussafia, sul testo del Tesoro di Brunetto Latini.
Delle rime volgari, trattato di A. da Tempo, hrsg. von Grion.
Blümner, die gewerbliche Thätigkeit der Völker des klassischen Alterthums.
Büchsenschütz, die Hauptstätten des Gewerbfleißes im klassischen Alterthume.
Allmers, die altchristliche Basilika.
Roth, plastisch-anatomischer Atlas. 1. Hälfte.
Spieß, Reigen und Liederreigen.

Theologie.

Rothe, Dr. R., Dogmatik. Aus dessen handschriftlichem Nachlasse herausgegeben von Dr. D. Schenkel. 1. Theil. Das Bewußtsein der Sünde. 2. Theil. Das Bewußtsein der Gnade. 1. Abth.: Die Erlösungslehre bis zur Lehre von der Kirche. Heidelberg, 1870. J. C. B. Mohr. (X, 315; VIII, 356 S. 8.) à 1 Thlr. 10 Sgr.

Die Herausgabe von Rothe's Vorlesungen über Dogmatik kann gewiß nur mit Freuden begrüßt werden. Bei der hervorragenden Stellung, welche Rothe in der neueren Theologie einnimmt, muß eine Darstellung und Kritik der kirchlichen Dogmen aus seiner Feder auch für solche von Interesse sein, die nicht seinen Standpunkt theilen. Von den vorliegenden beiden Bänden, welchen noch ein dritter binnen Kurzem folgen soll, enthält der erste die Darstellung des „Bewußtseins der Sünde", welche in drei Abtheilungen zerfällt: I. Theologie, II. Anthropologie, III. Hamartiologie. Der zweite Theil der Dogmatik, welcher das „Bewußtsein der Gnade" darzustellen hat, zerfällt in zwei Abtheilungen: I. die Lehre von der Erlösung, wie sie objectiv durch Jesum vollbracht ist, und II. die Lehre vom Heil, wie es subjectiv dem Einzelnen mittels des Glaubens an den Erlöser zu Theil wird. Hievon liegt bis jetzt nur die erste Abtheilung, und auch diese noch nicht vollständig, in dem erschienenen zweiten Bande vor. Eigenthümlich ist hier besonders dies, daß in der Lehre vom Werk des Erlösers, und zwar in der Lehre vom königlichen Amte desselben auch die Lehre von den Gnadenmitteln (1. Wort Gottes, 2. Sacramente, 3. Kirche) als den Mitteln zur Begründung des Reiches und die Eschatologie als Lehre von der Vollendung des Reiches zur Darstellung kommen. Der vorliegende Band enthält indeß nur noch die Lehre von den Sacramenten. Was die Behandlung der einzelnen Lehrstücke anlangt, so hat bekanntlich Rothe seine Ansicht hierüber schon in den Abhandlungen „Zur Dogmatik" (Gotha 1863, F. A. Perthes) dargelegt; und die hier vorliegende Ausführung entspricht durchaus den dort aufgestellten Grundsätzen. Er betrachtet die Dogmatik als historische und zwar historisch-kritische Wissenschaft, und giebt demgemäß bei jedem einzelnen Lehrstück zuerst eine Darstellung der Kirchenlehre, sodann eine Kritik derselben und zwar aus einem dreifachen Gesichtspunkte: 1. dem biblischen (ob das Dogma mit der Lehre der heiligen Schrift übereinstimmt), 2. dem religiösen (ob es wirklich eine Aussage des christlich-frommen Bewußtseins ist) und 3. dem wissenschaftlichen (ob es in sich selbst widerspruchslos ist und mit sonstiger Resultaten der Wissenschaft übereinstimmt). Hierauf folgt zum Schluß immer eine kurze Mittheilung der betreffenden Sätze aus dem eigenen speculativen Systeme (vergl. Zur Dogmatik, S. 38—54). Nur hie und da ist in der Ausführung einer oder der andere der hiernach sich ergebenden fünf Theile weggeblieben. — Auch in diesen Vorlesungen begegnen wir nun überall den bekannten Vorzügen Rothe's, jener wohlthuenden Klarheit und Schärfe des Denkens und der Darstellung, durch welche er sich so vortheilhaft vor Vielen auszeichnet. Die Darstellung der Kirchenlehre ist eine völlig objective, meist mit den eigenen Worten der alten Dogmatiker, unter welchen besonders Quenstedt und Hollaz benutzt sind, gegeben. Auch die Schriftlehre ist meist treu und objectiv dargestellt. Doch hat hier allerdings Rothe sich nicht überall frei gehalten von der Unsitte, die eigenen Ansichten den biblischen Schriftstellern unterzulegen. So behauptet er z. B. (I, 311—314), daß nirgends im Neuen Testament, auch nicht Röm. 5, 12—19, die allgemeine Sündhaftigkeit in causalen Zusammenhang mit der Sünde Adam's gebracht werde; ferner, daß nach dem Selbstzeugniß Jesu bei Johannes nicht eine einzelne Hypostase der Gottheit in Jesu Mensch geworden sei, sondern daß vielmehr nach demselben Jesus auf dem Wege moralischer Entwicklung zu reellem Einssein mit Gott seinem Vater gelangt sei (II, 1, 88—98. 106 f.); von persönlicher Präexistenz sei in demselben nicht die Rede, auch nicht Joh. 8, 58. 17, 5, bei welch letzterer Stelle Rothe der socinianischen Auslegung folgt (II, 1, 99—105). Dagegen wird anerkannt, daß der Logos, als dessen Incarnation der Evangelist Jesum betrachtet, ein persönlich präexistentes Wesen sei (II, 1, 126—128). Am meisten muß indeß bei dem heutigen Stande der Kritik die durchgängige Benutzung der johanneischen Christusreden zur Darstellung der Lehre Jesu beanstandet werden. Die Kritik der Kirchenlehre aus dem wissenschaftlichen Gesichtspunkte ist fast überall scharf und unerbittlich; und gerade diese Partien des Buches gehören unbedingt zu den werthvollsten. Die eigenen Aufstellungen des Verf.'s, wie sie am Schlusse jedes Lehrstückes gegeben werden, sind aus der Ethik genugsam bekannt.

Die Aufgabe des Herausgebers war bei der Sorgfalt, mit welcher Rothe seine Vorlesungen auszuarbeiten pflegte, eine überaus leichte und einfache; trotzdem genügt die Art und Weise der Herausgabe nicht einmal den allerbescheidensten Ansprüchen. Ref. besitzt eine wörtliche stenographische Nachschrift der Vorlesungen und ist daher im Stande, das Verfahren des Herausgebers ziemlich genau zu controlieren. Vor allem muß gerügt werden die durchaus willkürliche Art der Paragrapheneintheilung,

Statt daß nämlich jene Fünftheilung, die zwar nicht bei allen, aber doch bei den meisten Lehrstücken durchgeführt ist, auch äußerlich zur Anschauung gebracht wäre, ist vielmehr jedes Lehrstück in eine beliebige Anzahl §§ zertheilt, dabei Verschiedenartiges zusammengeworfen und Zusammengehöriges auseinandergerissen. Ueberdies sind die Inhaltsangaben der §§ häufig verkehrte, so daß das ganze Inhaltsverzeichniß, soweit es nicht von Rothe selbst herrührt (die Ueberschriften der größeren Abschnitte und der Lehrstücke sind von Rothe selbst, die der §§ vom Herausgeber), mehr geeignet ist zu verwirren als zu orientieren. — Sodann hat sich der Herausgeber mit dem Rothe'schen Texte selbst ein ganz ungehöriges Experiment erlaubt. Er hat nämlich, um Raum zu ersparen(!), die lateinisch mitgetheilten Stellen der alten Dogmatiker, ja ganze Partien, in welchen solche Mittheilungen häufig vorkommen, aus dem Rothe'schen Texte ausgeschieden und in Form von Anmerkungen unter dem Texte gegeben. Nun bilden aber solche Stellen zuweilen einen nothwendigen und integrierenden Bestandtheil des Textes, so daß durch deren Ausscheidung der Zusammenhang in ganz ungehöriger Weise unterbrochen wird. Man vergl. z. B.: Theil I, S. 28 Anm. 3; S. 33 Anm. 3 (hier heißt es im Texte: „Aus den actibus personalibus fließen nun die Proprietates personales und die Notiones personales. Sie werden gefunden, indem man ꝛc." Wie die Worte hier lauten, muß man das „Sie" auf beide, Proprietates und Notiones, beziehen. Es geht aber nur auf erstere, wie vollkommen klar ist, sobald man die ausgeschiedene Anmerkung einschaltet); S. 249 Anm. 2 (die Anmerkung bildet einen wesentlichen Bestandtheil des Textes); S. 253 A. 1 (ebenfalls); S. 286 A. 4 (die Begriffsbestimmung der Erbsünde ist in die Anmerkung verwiesen, während die Folgerungen aus dieser Begriffsbestimmung im Texte stehen geblieben sind); S. 281 ist wörtlich folgendes zu lesen: „Zuerst stellen die kirchlichen Dogmatiker allgemeine Bestimmungen über den Begriff der Sünde überhaupt auf. Sie begreifen unter ihr sowohl das natürliche, bei der Schöpfung dem Menschen ins Herz geschriebene Gesetz, das aber durch den Sündenfall sehr verdunkelt worden ist, als auch das zur Wiederherstellung desselben durch die göttliche Offenbarung, namentlich im Dekalog, gegebene positive." Dieser großartige Unsinn ist nur durch Ausscheidung der Anm. entstanden; sobald man nämlich dieselbe einschaltet, bezieht sich das „ihr" am Anfang des zweiten Satzes nicht auf Sünde, sondern auf lex divina. Ferner vgl. Theil II, 1, S. 6 A. 1 (der nach der Anmerkung folgende Text setzt dieselbe voraus); S. 9 A. 1 (der Text knüpft durch „also" an das an, was in der Anm. steht); S. 51 A. 1 (hier hat eher der S. 52 folgende Text den Werth einer Anm., statt umgekehrt); S. 54 A. 1 (das „deshalb" im Texte bezieht sich auf die Anm.); S. 203 (die Aussagen über das principium, den finis und das objectum satisfactionis sind in die Anm. verwiesen; weshalb blieben die Aussagen über das medium derselben im Texte stehen?); S. 204 A. 2 („dessenungeachtet" S. 205 geht auf die Anm.); S. 205 A. 1 (gehört nothwendig in den Text); S. 278 A. 1 (das „denn" bezieht sich auf die Anm.); S. 298 A. 3 (das „hingegen" bezieht sich auf die Anm.); S. 322 A. 6 (das „dabei" bezieht sich auf unio sacramentalis). S. 202 sind die drei untersten Zeilen des Textes statt der ausgeschiedenen Anm. 2 vom Herausgeber eingeschoben. Es soll dadurch der Inhalt der Anm. ersetzt werden; in der That steht aber in der Anm. etwas ganz anderes, als was der Herausgeber als deren angeblichen Inhalt in den Text gesetzt hat. Auch S. 289 ist der Inhalt der ausgeschiedenen Anm. 2 vom Herausgeber im Texte falsch angegeben (patefacta und comprehensa geht nämlich nicht auf salute, sondern auf doctrina). — Auch abgesehen von diesen ungehörigen Ausscheidungen sind noch manche Nachlässigkeiten zu rügen. Im II. Theil gehört § 8 vor § 7; § 24 (bis 160 Mitte) vor § 22 (der Anfang von § 22, S. 144, weist auf S. 160, Z. 8 zurück). In § 21 hätten die Abschnitte S. 116—125 Mitte, S. 129—132, 136—140, da sie nur ältere Darstellungen enthalten, wegbleiben sollen. Sie sind allerdings durch Klammern als nicht zum Texte gehörig gekennzeichnet, was aber bei S. 116—125 keineswegs in deutlicher Weise geschehen ist. § 26 ist nur der Entwurf zu § 25, hätte also wegbleiben sollen. Am Schlusse von Theil I fehlt ein ganzer Abschnitt, nämlich die Kritik der kirchlichen Lehre von der Sünde aus dem wissenschaftlichen Gesichtspunkt und Rothe's eigene Darstellung dieses Lehrstückes. Wir erwarten mit Bestimmtheit, daß derselbe in dem noch rückständigen Bande nachgeliefert werde. Das Non plus ultra von Nachlässigkeit findet sich aber Theil I, § 66—77 (S. 269—280), wo zwei parallele, offenbar aus verschiedenen Zeiten stammende, Ausarbeitungen eines und desselben Abschnittes aufs Bunteste durcheinander gemengt sind, und nun als eine fortlaufende, natürlich durchaus zusammenhangslose und an den unerträglichsten Wiederholungen leidende Darstellung dem erstaunten Leser dargeboten werden. Ref. ist durch sein Heft in den Stand gesetzt, die neuere Darstellung mit ziemlicher Sicherheit von der älteren auszuscheiden. Es gehören nämlich zusammen: § 66 (bis zu den Worten, S. 270 in der Mitte: „Ursprünglich tritt diese Macht ꝛc."), § 67, § 69 (mit Ausnahme der ersten Sätze, nämlich erst von den Worten: „Da das menschliche Ich ꝛc."), § 75. Was dazwischen liegt, ist eine ältere Darstellung wesentlich desselben Inhalts, wie man z. B. durch eine Vergleichung von § 77 mit § 69 leicht ersehen kann. Der Herausgeber sagt im Vorwort S. VI: „Wo die genaue Angabe fehlte, an welcher Stelle eingelegte Blättchen späteren Ursprungs anzuschließen seien, da habe ich sie nach reiflichster Erwägung der natürlichsten Gedankenfolge angepaßt." Der geneigte Leser wird aber nunmehr ermessen können, wie reiflich diese Erwägung gewesen ist. Sch—r.

Schmidt, Lic. Dr. W. G., Prof., **der Lehrgehalt des Jacobus-Briefes.** Ein Beitrag zur neutestamentlichen Theologie. Leipzig, 1869. Hinrichs. (VI, 186 S. 8.) 1 Thlr.

Eine sehr sorgfältige und fleißige Erörterung. Der Verf. hat die vorhandene Literatur in sehr reichhaltiger und umsichtiger Weise benutzt, so daß schon in dieser Beziehung sein Buch als eine treffliche Wegleitung zur Erkenntniß des jetzigen Standes der Forschung anerkannt werden muß. Er hat dabei aber auch überall das eigene Urtheil in eingehender und nach allen Seiten billiger Weise dargelegt. Das Buch giebt mehr als es verspricht, indem auch die Geschichte der Geltung des Briefs in der Kirche, dessen literarischer Charakter, Veranlassung, Verfasser, sowie sein Verhältniß zum pauliniſchen Christenthum erörtert werden. Der Grund für die Aufnahme der letztbezeichneten Frage liegt auf der Hand. Aber auch die Beiziehung jener sogenannten Einleitungsfragen ist vollkommen gerechtfertigt durch den vom Verf. S. 57 hervorgehobenen Gesichtspunkt, daß die neutestamentlichen Schriften, — und natürlich insbesondere die Briefe, — sämmtlich Gelegenheitsschriften sind, und deshalb die christliche Lehrüberzeugung ihrer Verfasser nicht in voller und allseitiger Weise, sondern wesentlich nur je nach bestimmten, durch die veranlassenden Verhältnisse bedingten Seiten hin zur Darstellung bringen. Freilich macht der Verf. von diesem Gesichtspunkt einen sehr starken Gebrauch, und setzt demgemäß bei dem Autor des Jacobusbriefs Manches als Element seines Lehrbegriffs voraus, was diesem kaum angehört haben dürfte, so gleich im ersten doctrinellen Abschnitt: „die soteriologischen Voraussetzungen." Ref. wäre überhaupt, bei aller Anerkennung für das Buch, in den meisten Punkten, die in der gegenwärtigen Forschung streitig sind, im Falle Einspruch zu thun gegen die vom Verf. aufgestellten Ansichten. Wir beschränken uns indeß auf eine Bemerkung über das Verhältniß zu Paulus. Es ist anzuerkennen, daß der Verf., unter voller und berechtigter Wahrung der Bedeutung, welche die πίστις auch im Jacobusbriefe hat, den Unterschied der zwei Lehr-

begriffe in der Lehre von der Rechtfertigung nicht verwischt. Eine polemische Bezugnahme hingegen auf pauliniſche Lehre bestreitet er (S. 172 ff.), und hält vielmehr dafür, daß „des Verf. Polemik (besonders 2, 14 ff.) zum geringsten Theil einer Doctrin, weit mehr einer Richtung gegolten habe, welche das Zuständliche des christlichen Lebens in falsches Licht setzte und die praktischen Aeußerungen desselben nach ihrem Werth und ihrer Nothwendigkeit verkannte. Diese Richtung war jüdisch ihrem innersten Charakter nach“ (S. 56). Es dürfte aber hierbei doch verkannt sein, daß es sich an der angeführten Stelle um eine scharf zugespitzte dogmatische Frage handelt, ob nämlich der Mensch aus dem Glauben allein, oder aus Glauben und Werken gerechtfertigt werde, und daß, wenn auch die einzelnen Ausdrücke *πίστις, ἔργα, δικαιοῦσθαι* allerdings nicht erst von Paulus gebildet, sondern bereits unter den Juden bekannt waren (S. 173 f.), doch jene Frage in ihrer Schärfe erst von Paulus gestellt, und von ihm bis auf den Wortlaut gerade mit dem Satze beantwortet wurde, den unser Brief bestreitet. Dieser Satz war der Kern seiner evangelischen Lehre, die schon bei seinen Lebzeiten, wie wir aus seinen Briefen sehen (Gal. 5. Röm. 6. 7.), von den Judenchristen heftig bekämpft wurde mit dem Hinweis auf die nach ihrer Meinung damit gegebene Aufhebung der sittlichen Zumuthung. Sofern also wirklich der Jacobusbrief, wie unser Verf. dafür hält, von einem Zeitgenossen des Paulus, nämlich von Jacobus, dem Bruder des Herrn, geschrieben sein sollte, so wäre eine Polemik gegen Paulus anzunehmen möglich auch selbst ohne die Voraussetzung einer literarischen Kenntniß von dessen Briefen. Daß aber jener so specifisch von Paulus ausgeprägte Satz je in judenchristlichen Kreisen aufgenommen worden, ist, wenn auch deren sittliches Leben noch so sehr sich darbieten mochte, den falsch verstandenen Satz damit polemisch zu illustrieren, undenkbar. Unser Brief geht auch 2, 14 ff. deutlich von praktischen Mahnungen an seine allerdings judenchristlichen Leser zu theoretischer Erörterung über, wobei er die bekämpfte Ansicht nicht den Lesern, sondern einem unbestimmten *τις* in den Mund legt. Den bekämpften pauliniſchen Satz versteht er allerdings nicht in dem vollen tiefen Sinne des Paulus, sondern in einem entleerten Sinne, aber das ist, wie die Polemik aller Zeiten zeigt, im mindesten kein Beweis dafür, daß er nicht denselben doch zu treffen meint. K.

Mittheilungen u. Nachrichten für die evangel. Kirche in Rußland hrsg. von W. Müller. N. F. 3. Bd. März.

Inh.: R. Guleke, über kirchliche Diakonie in Landgemeinden. (Vortrag.) — Der Apostel Paulus über das Collectenwesen. — Kirchl. Nachrichten u. Correspondenzen. — Literärische Anzeigen.

Der Katholik. Redig. von J. B. Heinrich u. Ch. Moufang. N. F. 12. Jahrg. März.

Inh.: Studien über die italienische Philosophie der Gegenwart. — Zur Geschichte der Vulgata. — Döllinger's Stellung zur Kirche. — Vermischtes aus protestantischen Kundgebungen der Gegenwart. — Zur Charakteristik der Aufklärungsperiode. — Dr. Joh. Nep. Sepp und das allgemeine Concil. — Vom Concil. — Schriften und Proteste gegen Döllinger. — Der Hochwürdigste Bischof von Mainz gegen die sogen. römischen Briefe der Allgem. Zeitung.

Allgem. Kirchenzeitung. 49. Jahrg. Nr. 11.

Inh.: Der Dekalog von reformirtem Standpunkte aus. — Aus Bayern. — Die römische Ausstellung kirchl. Gegenstände. — Christenverfolgung in China. — Kirchl. Mittheilungen u. Nachrichten.

Protest. Kirchenzeitung. Hrsg. von P. W. Schmidt. Nr. 13.

Inh.: W. Gaß, Jesuitismus und Katholicismus in der Moral. — Literatur. — Correspondenzen u. Nachrichten.

Nordd. Protestantenblatt. Hrsg. von C. Manchot. 3. Jahrg. Nr. 13.

Inh.: J. Kradolfer, wer da hat, dem wird gegeben werden. — E. Bulle, protestantische Warte. — Der Bericht über die Taufe Jesu in den verschiedenen Evangelien. — Charfreitag u. Ostersonntag unter den Ritualisten in England. — Das Naturgefühl des israelit. Volkes. — Vom Büchertisch.

Neue Evangel. Kirchenzeitung. Hrsg. von H. Meßner. Nr. 13.

Inh.: Die Krisis in der Röm. Kirche. — Zum Concil. — Nachklänge der Hannov. Landessynode. — Wilhelm Thilo. — Das neue Unterrichtsgesetz in England. 1. — Die Frauenfrage. 2. — Correspondenz.

Allgem. ev.-luther. Kirchenzeitung. Nr. 13.

Inh.: Römisches. 2. — Zur Erkenntniß des Charakters der preuß. Union aus den Verhandlungen der kirchl. Konferenz zu Berlin im J. 1856. (Forts.) — Correspondenzen. — Kirchl. Nachrichten ꝛc.

Pastoralblatt f. die evang. Kirche. Hrsg. von E. Ohly. 6. Jahrg. Nr. 5 u. 6.

Inh.: Friedrich Wilhelm Krummacher. — Eine Zeitbetrachtung. — Die zweite Ehe. — Eine Confirmation. — Geschlossene Zeit. — Personal-Chronik und Correspondenz. — Bücherschau.

Zeitstimmen aus der ref. Kirche d. Schweiz. Red. H. Lang. 12. Jahrg. Nr. 5 u. 6.

Inh.: Wißmann, die päpstl. Heerschau. — H. Lang, aus der franz. Schweiz. — Derſ., die religionslose Schule. 2. — Pécaut, was ist das liberale Christenthum? 1. — H. Lang, „die Evangelien“ von Volkmar. — A. Siedler, „Paulus, der Apostel der Heiden“ von Max Krenkel.

Fliegende Blätter aus dem Rauhen Hause. Nr. 1—3.

Inh.: Bilder aus dem Leben der deutschen evangel. Gemeinden in Rußland. — Zur öffentlichen Sittenlosigkeit. — Friedrich Overbeck. — Preisschrift. — Das Haus Alfred Marne und Sohn. — Ein Besuch in Mettray bei Tours. — Die Frauenarbeit. — Der Prozeß Bielschd's. — Zeitung u. kürzere Correspondenzen. — Nachrichten aus dem Rauhen Hause.

Geschichte.

Zur Geschichte des Concils von Trient. Actenstücke aus österreichischen Archiven herausgeg. von Th. Sickel. Wien, 1870. Gerold's Sohn. (VIII, 216 S. Lex.-8.) 1 Thlr. 26 Sgr.

Es muß gewiß als sehr erfreulich bezeichnet werden, daß der politische Umschwung der Verhältnisse in Oesterreich auch der Wissenschaft zugute kommt. Schon Sybel hat die Liberalität der Oesterreichischen Regierung, mit der sie den Forschern ihre Archive erschließt, rühmen können; wir verdanken ihr auch die vorliegenden Mittheilungen Sickel's.

Während diesem bewährten Forscher noch vor ungefähr zehn Jahren, noch bis zum Jahre 1868, die Archiv-Acten über das Trienter Concil vorenthalten wurden — die curialistischen Tendenzen der damaligen Ministerien geben deutlich genug die Gründe an die Hand —, ist ihm jetzt mit seltener Bereitwilligkeit das gesammte Material der österreichischen Staatsarchive zur Verfügung gestellt worden. Aber die Sorgfalt Sickel's hat daran kein Genüge gefunden. Auch außerdem hat er alle auf das Concil bezüglichen Actenstücke herbeizuschaffen gesucht und das Archiv der Grafen Arcoz hat ihm dankenswerthe Ausbeute geboten. So ist es ihm gelungen, für die Zeit vom 10. Juli 1559 bis 9. September 1561 in der ersten bis jetzt allein vorliegenden Hälfte seines Werkes 129 Actenstücke zu veröffentlichen, von denen einzelne — wir führen beispielsweise an Nr. XXII: die Beschwerden der römischen Curie gegen Ferdinand, Nr. XXXVIII: die vom Könige dem Papste unterbreiteten Reformvorschläge — ein ganz besonderes Interesse in Anspruch nehmen. Mit dem Concil von Trient selbst, welches bekanntlich in dem Zeitraum, welchem die bis jetzt mitgetheilten Actenstücke angehören, seine Thätigkeit hatte einstellen müssen, beschäftigen sich die Sickel'schen Mittheilungen nur in soweit, als das Concil den Mittelpunkt bildet aller politischen Vorgänge, welche in den Urkunden Erwähnung finden. Hoffentlich bringt die nächste Hälfte des Werkes auch Mittheilungen über das Concil selbst, die in der Zeit des Concilium Vaticanum von doppelter Bedeutung sein dürften. Der Herausgeber erklärt in der Vorrede, er habe die vorliegende Arbeit nur als Nebenarbeit übernommen, und sie um so schneller zu absolvieren gesucht, als er seinen bekannten größeren Plänen nicht so viel Zeit hätte abgewinnen dürfen. Die Publication selbst macht nicht den Eindruck. Nicht allein, daß die Actenstücke mit der diplomatischen Genauigkeit und Sauberkeit mitgetheilt sind, welche von der bewährten Autorität des Herausgebers allein zu erwarten stand — ein Druckfehler ist uns nur auf S. 139 Z. 19 v. o. tranactionis statt transactionis entgegengetreten —, so sind auch überall den Urkunden Excurse hinzugefügt, welche das

neu mitgetheilte Material zu dem schon bekannten in Beziehung setzen, und welche in der sauberen, durch und durch wissenschaftlichen Art des Herausgebers gearbeitet sind. Möge derselbe unseren Dank für seine werthvolle Publication entgegennehmen, der um so lebhafter ist, je schwieriger es für einen der Reformationszeit ganz fern stehenden Gelehrten war, sich in die verwickelte Materie einzuarbeiten, und je nothwendiger es erscheint, die Vortheile der jetzigen politischen, in ihrer Dauer ungewissen Constellation Oesterreichs schleunig zu benutzen. Möge endlich die zweite Hälfte des Werkes nicht zu lange ausstehen.

Aschbach, Dr. Jos., **die früheren Wanderjahre des Conrad Celtes und die Anfänge der von ihm errichteten gelehrten Sodalitäten.** (Aus den Sitzungsberichten der kaiserl. Akad. d. W.) Wien, 1869. Gerold's S. in Comm. (78 S. Lex.-8.) 12 Sgr.

Wir dürfen dieses Schriftchen mit um so größerem Vergnügen begrüßen, als der gelehrte Verf. desselben nach den Untersuchungen über die Echtheit der unter dem Namen Hrôdswith's überlieferten Komödien wieder auf den Boden nüchterner historischer Kritik zurückgekehrt ist, deren Anwendung in so vielen seiner früheren Arbeiten demselben mit Recht einen geachteten Platz in der deutschen Geschichtschreibung unseres Jahrhunderts verschafft hat. Konnte man jenen Hypothesen über die Gandersheimer Nonne durchaus nicht beistimmen, so hält sich diesmal Aschbach vielleicht absichtlich von dieser Frage ferne und schildert das Leben des Humanisten von seiner Geburt bis zu seinem Aufenthalte in Prag (1491), seine Dichterkrönung, die Stiftung der Sodalitas Vistulana zu Krakau, die der Sodalitas literaria Danubiana und die der Sodalitas literaria Rhenana, sowie die beabsichtigte Errichtung einer Sodalitas literaria Baltica zu Lübeck. Wohl mit Recht vermuthet Aschbach, daß Celtes zu der Errichtung dieser gelehrten Gesellschaften durch einen kurzen Aufenthalt in Rom angeregt wurde, wo damals die von Pomponius Laetus gestiftete platonische Akademie blühete. Klüpfel's bekanntes Buch über Celtes erfährt durch die hier wiederholt angestellten Untersuchungen mehrfältige Berichtigungen; mit besonderem Interesse wird man die Mittheilungen Aschbach's über den Aufenthalt unseres Humanisten in Krakau lesen. In Krakau lernte Celtes unter andern eine edle Polin kennen, die er in seinen Gedichten unter dem Namen Hasilina feierte. Daß diese Frau nicht ein bloßes Phantasiegebilde des Dichters sei, lehrt ein merkwürdiger Brief derselben an Celtes, dem sie zum Vorwurfe macht, daß er ihr Liebesverhältniß zu ihm unverhüllt befungen habe. Der Brief, den Aschbach zum ersten Male veröffentlicht hat, ist in czechischer Sprache geschrieben, wie man sich denn auch sonst damals in Polen mehrfach derselben bediente, weil sie ausgebildeter für den Schriftgebrauch als die polnische war. Wir sind in der glücklichen Lage in einem Punkte zu Aschbach's Forschungen über den Aufenthalt des Celtes in Krakau einen kleinen Beitrag zu liefern. Bisher war nämlich das Jahr, in welchem Celtes an die Universität Krakau kam, unbekannt, da das Matrikelbuch dieser Universität, welches von 1400, d. i. dem eigentlichen Gründungsjahre, anhebt, bisher noch nicht gedruckt worden ist. Dies enthält zum J. 1489 im Rectorat des Magister Stanislaus de Cobilino „commutatione estiuali" p. 362 der Handschrift unter den eingetragenen Scholaren: „Conradus Celtes Protacius (sic) Johannis de Herbipoli totum soluit." Aus dieser Notiz entnehmen wir, daß Celtes 1489 die Universität bezog. Ja dieser Zeitpunkt läßt sich noch genauer bestimmen. Der erwähnte Magister Stanislaus von Cobilino starb während seines Rectorates und hatte noch „commutatione estiuali post festum Marie Magdalene" (p. 364 der Handschr.) d. i. im ersten (Sommer) Semester 1489 und zwar nach dem 22. Juli den Magister Mathias de Cobilino zum Nachfolger. Auch erfährt man aus jener Stelle den Namen des Vaters unseres Celtes. Der Ausdruck „totum" bezeichnet das ganze Inscriptionsgeld im Betrage von acht Groschen *). Wir wollen hier schließlich bemerken, daß seit dem Erscheinen von Aschbach's Abhandlung eine ähnliche Arbeit von Stanislaus Kozmian unter dem Titel: Konrad Celtes, im fünften Bande der in polnischer Sprache verfaßten Jahrbücher der Posener Gelehrten-Gesellschaft, Posen 1869, veröffentlicht wurde. Dieselbe ist so ziemlich ein Abklatsch der sorgfältigen Arbeit Aschbach's. Es dürfte dem Urheber der Hrôdswith-Hypothese kaum erfreulich sein, daß seine Ansicht von dieser Seite Zustimmung gefunden hat, zumal es sich für Kozmian vor allem darum zu handeln scheint, Celtes als das Prototyp jener Deutschen hinzustellen, welche nach Polen ziehen, daselbst (wenigstens seiner Ansicht nach) freundliche Aufnahme finden und, sobald sie wieder heimgekehrt sind, dafür mit Undank lohnen! Z.

*) Wir erlauben uns bei dieser Gelegenheit noch auf eine andere für die deutsche Literaturgeschichte jener Zeit interessante Stelle dieser Matrikeln aufmerksam zu machen. Dieselben führen unter den im Winter-Semester 1499 immatrikulirten Studenten S. 434 an: „Frater Thomas Murner ordinis Sancti Francisci de Argentina soluit totum."

Briefwechsel Friedrich des Grossen mit dem Prinzen Wilhelm IV. von Oranien und mit dessen Gemahlin Anna, geb. Princess Royal von England. Mitgetheilt von Leop. v. Ranke. (Aus den Abhandl. der k. Akad. d. W.) Berlin, 1869. Dümmler's Verl. in Comm. (92 S. kl. 4.) 1 Thlr. 15 Sgr.

Der vorliegende Briefwechsel, welchen der Herausgeber zum größten Theil aus den Archiven im Haag entnommen hat, gehört seinem wesentlichen Inhalt nach in das Gebiet der freundschaftlichen Correspondenz, doch bleibt auch die Politik demselben keineswegs ganz fern, und die letzten Briefe enthalten einige so werthvolle Aufschlüsse aus den ersten Jahren des siebenjährigen Krieges, daß die Herausgabe der Briefe, welche ein Supplement der akademischen Ausgabe der Correspondenz des Königs bildet, nach mehr als einer Seite das lebhafteste Interesse erweckt. Ueber die historischen Beziehungen, auf welche der Briefwechsel anspielt, orientiert uns eine trefflich geschriebene Einleitung des Herausgebers, welcher mit der ihm eigenen Meisterschaft alle die feinen Fäden darlegt, welche Personen und Ereignisse verknüpfen. Die Briefe stammen aus den Jahren 1735 bis zu Ende 1758; sie geben uns werthvolle Beiträge zur Würdigung der Entwicklung, wie sie Friedrich während seines Aufenthalts in Neu-Ruppin und Rheinsberg durchmachte; mancher Charakterzug Friedrich's, den die spätere Ueberlieferung kaum festgehalten hat, tritt hier in überraschender Weise hervor. Friedrich sucht geflissentlich alles Eingehen auf die große Politik zu vermeiden, aber man fühlt in seinen Aeußerungen die scharfe Aufmerksamkeit heraus, mit der er den Ereignissen folgt, und hie und da entfallen ihm Andeutungen, welche von künftigen Plänen Zeugniß ablegen. In den ersten Jahren nach der Thronbesteigung des Königs sind es, abgesehen von einzelnen Anspielungen auf die Erfolge der schlesischen Kriege, vorwiegend die speciellen Verhältnisse des Prinzen Wilhelm, die Beilegung von Erbstreitigkeiten, die Erwerbung der Erbstatthalterwürde — Ereignisse, denen Friedrich mit warmer Theilnahme und gelegentlich auch mit kräftiger Unterstützung folgt —, die den Hauptgegenstand des Briefwechsels bilden, so daß für die großen Ereignisse der Zeit nur wenig daraus zu entnehmen ist. Anders aber stellt sich dies bei den letzten Briefen, welche zwischen dem König und der Prinzessin Anna gewechselt sind. Dieselben enthalten die wichtigsten Beiträge zur Geschichte der Krisis, die Friedrich im Jahre 1756 und 1757 zu bestehen hatte. Prinzessin Anna war es, welche den König über die Absichten der russischen Politik aufklärte und die Täuschungen beseitigte, denen der König sich in dieser Beziehung hingegeben hatte, indem er keinen ernsten und gefährlichen Angriff von dort zu fürchten glaubte und den Schwankungen der russischen Politik zu seinem Vortheil allzu sehr vertraute. Die Prinzessin war durch authentische Mittheilungen von Petersburg

in den Stand gesetzt, dem König zuverlässige Kunde über Alles zu geben, was sich dort vorbereitete. Die Briefe vom 31. Jan. und 14. Februar 1757 enthalten die hierauf bezüglichen, höchst wichtigen Mittheilungen. In den wärmsten Ausdrücken spricht Friedrich seinen Dank dafür aus; die Prinzessin besitzt von jetzt ab sein ungemessenes Vertrauen; seine Pläne, seine Hoffnungen und Befürchtungen legt er ihr rückhaltlos dar; auch im vollsten Siegesjubel vergißt er ihrer nicht (cf. Brief vom 9. Mai 1757 nach der Schlacht von Prag). Der letzte Brief ist vom 30. Decbr. 1758 datiert; er spricht in rührender Weise die Besorgnisse des Königs für die schwer bedrohte Gesundheit der Freundin aus. Im Januar 1759 ist Prinzessin Anna gestorben; Friedrich hat nie vergessen, was sie ihm gewesen war; die Fürsorge, die er ihrem Sohne erwies, legt vollwichtiges Zeugniß dafür ab. So viel in kurzen Zügen über den Hauptinhalt dieser Correspondenz, deren Werth für die Geschichte des großen Königs allzusehr in die Augen springt, um auch nur eines Wortes der Empfehlung zu bedürfen.

Fritsche, Dr. E., Geschichts-Repetitionen für Gymnasien und Realschulen. Langensalza, 1870. Verlags-Comptoir. (VIII, 148 S. gr. 8.) 10 Sgr.

Ueber den Zweck des Buches spricht sich die kurze Vorrede nicht aus, sie giebt nur an: Zugleich sind die synchronistische Methode, sowie die geographischen und historischen Schemata und Profile berücksichtigt worden (?). Nach dem Titel wird es wohl für Schüler bestimmt sein. Bei der Menge ähnlicher Hülfsmittel könnte nur eine besonders geschickte Auswahl und Gruppierung dem Buche Anspruch auf Berücksichtigung im Unterricht gewähren, ein solches Verdienst ist dem Buche aber abzusprechen. Durch die Anwendung der synchronistischen Darstellung (dazu sind die Daten nicht nach den Völkern neben einander, sondern fortlaufend untereinander gestellt) kommt das Heterogenste zusammen, mitten zwischen griechischer und assyrischer Geschichte steht z. B. S. 6. 800 China (sic!). 500 Confucius. Nur ab und zu sind größere Zeiträume zusammengefaßt z. B. S. 53 Lothringen S. 55 England. Die Bestimmung ist nicht immer genau, z. B. steht S. 7 die Dodekarchie unter 700 und unter 671, Licinius S. 11 und 12, Karl d. D. S. 44 anders als S. 45. Unter 1869 auf S. 133 sind nur Büchertitel gegeben, darunter: Nettelbeck, eine Lebensbeschreibung (!), deutsche Classiker von Pfeiffer. Ein Princip der Auswahl ist nicht ersichtlich; hat vielleicht der Verfasser angeben wollen, welche Bücher er 1869 gekauft hat? Ueber das mehr oder weniger einer solchen Auswahl läßt sich streiten, was sollen aber Angaben wie S. 34: 270 Der h. Antonius schenkt seine Güter den Armen; S. 64: 1096 Eine Anzahl deutscher Fürsten nimmt das Kreuz, S. 66: 1127 Die Landgräfin Elisabeth in ihrem Wittwenstande, S. 92 und 93 Angaben über Erlöschen und Entstehen Anhaltischer Linien und anderes? Ist der Vers. Lehrer der Geschichte, so sind die Schüler zu bedauern, von denen er so etwas bei Repetitionen verlangt. Nebenher verweist der Verf. durch ein cf. auf Erscheinungen der Literatur und namentlich der Musik, die er überhaupt reichlich bedenkt. Ob man wohl von einem Schüler Kenntniß von Beethoven's Coriolan verlangen kann? Unter 833 wird auf das 4. Gebot verwiesen. Die jüdische Geschichte und Paulus' Reisen sind ausführlich gegeben. Bei den Hinweisen kommt Sonderbares zum Vorschein: bei Hengist S. 36 wird auf Lingard, Hume, Macaulay, Buckle verwiesen, bei treuga dei S. 56 auf die heilige Allianz u. s. w. Besonderes Bedenken erregt der Stil des Buches; man möchte zweifeln, ob der Verf. von Geburt ein Deutscher ist. Einige Beispiele mögen reden: S. V: Gregor XIII führte 1582 die Aequinoctien und Solstitien wieder auf dieselben Tage zurück und traf die Einrichtung, daß von 4 Säcularjahren das erste ein Schaltjahr sein und im Monat October 10 Tage ausfallen sollten. Ebenda wird die christliche Aera von Dionysius erfunden. S. 4: Italiens Gestalt gleicht der eines Reiterstiefels, der sich 163 Meilen weit in das Mittelmeer erstreckt. Unten: Mittelst seiner ... Lage rechnet man Italien ..... Auf S. 24 wird der römische und griechische Charakter kurz geschildert und fortgefahren: Daher (?) läßt sich auch der große Einfluß, welchen der hellenische Geist auf die römische Literatur ausgeübt, an der Einführung des griech. Drama durch Titus Andronicus nachweisen. Das Folgende über das römische Epos ist sehr lesenswerth, man könnte herzlich lachen, wenn man nicht daran dächte, daß vielleicht Schüler sich damit quälen müssen oder gar eine solche Schreibweise nachahmen zu müssen glauben, weil ein Lehrer sie ihnen bietet. Weiter steht auf S. 113 Friedrich d. Gr. rückt mit einem Corps Sachsen in Böhmen ein, S. 111 Magdeburg's Verrath durch den Freiherrn v. d. Trenk. Aehnliches kann man lesen S. 93: 1623, welches Jahr nach dem Vers. eine ungeheure Bedeutung für den Handel hat, S. 104: 1694; S. 16: 216. S. 60 u. 70; S. 79 unter Albrecht Achilles; S. 80 unter 1429. Wer ist wohl S. 83 der Johann, der mit Margaretha vermählt wird? Ein Schulbuch darf doch wohl solche Unklarheiten nicht bieten. Außerdem bietet das Buch manches Wunderbare. Roms Gründung wird bis auf den Tag bestimmt, S. 3 wird Griechenland in I Westgriechenland II Ostgriechenland III die Hellenen außerhalb des Archipels getheilt; so wird nun Abydos, Lampsakus, Milet u. s. w. zweimal aufgeführt; 1206 wird der Sängerkrieg auf der Wartburg groß gedruckt aufgeführt, alle 7 Meister werden gegeben, man vermißt nur den Geist Stasion. Auch bietet uns der Verfasser neue Ergebnisse eigner Forschung: S. 76 erscheint Friedrich VI. wieder als Gläubiger von Sigismund, kurz vorher sogar von Jobst; trotz Sybel wird zu Pillnitz die Wiederherstellung Ludwig XVI. beschlossen. S. 17 ist Asia Roms erste Provinz, S. 49 wird Altenburg als Bisthum aufgeführt, Meißen fehlt, der sächsische Prinzenraub ist 1458, der Schmalkaldische Krieg ist 1541, S. 50 ist der letzte Capetinger Philipp IV. Diese Blumenlese mag genügen. Der Druck ist sehr nachlässig. Nicht nur ist immer Thurü, einigemal Olinth gedruckt, sondern auch — was in einem Schulbuch doch wohl sehr bedenklich ist — die Zahlen sind sehr oft falsch: S. 24 hat Cäsar d. b. gall. 12 Bücher, S. 44 stirbt Peter I. 1728, S. 45 regieren die Bourbonen bis 1712, nach S. 46 scheint Karl XIV. Bernadotte noch heute zu regieren, S. 77 regiert Friedrich I. bis 1703, S. 93 Ludwig XIII. 1616—43, S. 42 ist das Blutbad bei Verden 779—780, S. 9 führt Perikles ein Theater-Gericht ein, S. 20 erhalten wir einen Cykliker Engannon. So vereinigt sich alles, um die Einführung dieses Buches in Schulen durchaus zu widerrathen, es würde wohl für die Schüler zu einem Leidfaden werden.

Archiv für österreich. Geschichte. 42. Bd. 1. Hälfte.

Inh.: H. Zeißberg, Vincentius Kadlubek, Bischof von Krakau (1208—1218; † 1223), und seine Chronik Polens. Zur Literaturgeschichte des 13. Jahrh. — B. Dudik, Bericht über die Diöcese Olmütz durch den Cardinal Franz v. Dietrichstein im Jahre 1634. — S. Brunner, das Nekrologium von Wilten (Prämonstratenser-Chorherrenstift bei Innsbruck in Tirol) von 1142—1698.

Länder- und Völkerkunde. Karten.

Zeitschrift für Ethnologie und ihre Hülfswissenschaften als Lehre vom Menschen in seinen Beziehungen zur Natur und zur Geschichte. Herausgeg. von A. Bastian u. R. Hartmann. Jährlich 6 Hefte. (Lex.-8.) Berlin, 1869. Wiegandt u. Hempel. 5 Thlr. (Vergl. Centralblatt 1869, S. 452, 1170, 1239, 1385; 1870, S. 67, 221.)

Wenn auch das Auftreten einer neuen Zeitschrift häufig deshalb mit einem gewissen Bedenken zu begrüßen ist, als der sonst wohl gut unterzubringende Stoff nun einer neuen, für das betheiligte Publicum nicht gerade angenehmen Zersplitterung unterliegt, so erfüllt uns doch das Erscheinen eines Organes für die Lehre vom Menschen in ihren weiteren Grenzen mit Freude. Es berechtigen zunächst schon die Namen der beiden Herausgeber zu

den besten Erwartungen für das Gediegene des nun zu Bietenden. In ihrem eigenen Interesse ist es dringend zu wünschen, daß sie nicht immer selbst genöthigt sind, wie im vorliegenden ersten Hefte, die Zeitschrift fast allein zu schreiben, sondern daß alle sich wissenschaftlich mit einschlägigen Fragen beschäftigenden Arbeiter die Zeitschrift als das Organ für ihre Mittheilungen betrachten möchten. Es kann nicht unsere Absicht sein, hier auf den Inhalt und die Bedeutung einzelner Aufsätze einzugehen. Für erwähnenswerth halten wir es jedoch, daß sich gleich in dem Eröffnungshefte ein schöner breiter Zug in der Erfassung der Aufgabe zu erkennen giebt. Namentlich muß es angenehm berühren, daß hier der Mensch nicht isoliert erscheint, sondern inmitten einer gleiche Aufmerksamkeit erfahrenden unbelebten und belebten Natur. Besonders dankbar ist der Avis für Zoologen und Anthropologen, daß sie sich auch der so wichtigen Hausthiere eingehender anzunehmen haben. Wir wünschen den Herausgebern das beste Gedeihen ihres empfehlenswerthen Unternehmens.

Babut, Jules, **Félix Batel ou la Hollande à Java.** Tome I. II. Haag u. Brüssel, 1869. Muquardt. (VIII, 321; 289 S. 8.) 4 Thlr.

Zu den blühendsten Kolonien der Erde gehört die hinterindische Insel Java. Unter einem tropischen Klima, unter der Fülle der Aequatorialregen, die ihm noch reichlicher durch seine hohen Vulkankegel vermittelt werden, mit einem zum großen Theil aus vulkanischen Sedimenten oder verwitterten Laven bestehenden Boden, hat dieses Land einen unglaublichen Reichthum an Producten, so daß es auf seinen 2445 Quadratmeilen (mit Einschluß der Nachbarinsel Madura) nicht bloß seine 14,200,000 Bewohner ernährt, sondern jährlich noch für 24 Millionen Thaler Kaffee, für 15 Mill. Thlr. Zucker, für 2 Mill. Thlr. Indigo, für 1½ Mill. Thlr. Thee, außerdem bedeutende Quantitäten Zinn, Chinarinde, Gummi elasticum, Stuhl- und Crinolinenrohr, indische Vogelnester in den Handel liefert, Baumwolle und Seide für den eigenen Bedarf erzeugt und einen jährlichen Handelsumsatz von 70 bis 80 Mill. Thaler vermittelt. Bewohnt wird dieses Land, außer 200,000 chinesischen und 25,000 arabischen Einwanderern, von Malayen aus den Stämmen der Sunda im Westen und der Javaner im Osten; beherrscht wird es von den Holländern, die mit Klugheit und Geschick, den einheimischen Fürsten die Titel und den Schein der Gewalt überlassend, das Land sich zu eigen gemacht und behauptet haben. Die Entwicklung ist eine ruhige und friedliche, die Einwohnerzahl wie die Production nimmt in raschen Verhältnissen zu — und nach diesem äußern Maßstabe muß man annehmen, daß die Verwaltung der Insel wesentlich eine gesunde ist — wenn es auch an Gelegenheiten zur Unzufriedenheit nirgends fehlen wird, wo Fremde herrschen und Einheimische beherrscht werden.

In dieses Land versetzt uns das vorliegende Buch. Es ist ein Tendenzroman. Unter der gefälligen Form einer spannenden novellistischen Erzählung lassen sich die Verhältnisse schärfer darstellen. Nehmen wir Theil an dem Helden einer Erzählung, so erscheint uns das ihm angethane Unrecht schroffer, verletzender, als wenn die Darstellung nur ins Allgemeine gezeichnet ist. Der Verfasser will nicht allein Mißgriffe und Ungerechtigkeiten der holländischen Verwaltung bloßstellen, er bezeichnet vielmehr den holländischen Besitz der Insel selbst als Mißgriff und Ungerechtigkeit. Aber indem er seinen Helden als einen Schweizer zeichnet, als einen Republikaner, der an alles Ausländische den Maßstab seiner engen Heimath legt und sich in fremde Anschauung, in morgenländische Verhältnisse nicht hineindenken kann, charakterisiert er ihn ganz richtig als einen harten Kopf, der, weil er sich fremden Verhältnissen nicht fügen, sich auf einen Standpunkt höherer Umschau nicht erheben will noch kann, auch der sittlichen Kraft und Reinheit entbehrt, ohne welche geistige Größe nicht besteht, in jenen Verhältnissen zu Grunde gehen muß, ohne daß wir ihn bis an sein Ende mit voller Theilnahme begleiten können.

Müssen wir des Verf.'s klug angelegte Beweisführung in ihren Grundlinien für verfehlt halten, weil wir der Meinung sind, Java würde, nach Abwerfung fremdländischen Jochs, unter eigenen Fürsten einer weit gründlicheren Knechtung des Volks, zahllosen inneren Wirren und einem raschen Verfalle entgegengehen — so müssen wir andrerseits dem Verfasser das Lob geben, daß er in anziehender und spannender Weise zu schreiben versteht, und daß er die oft recht schwierige und undankbare Aufgabe, die geographische Beschreibung in eine Novelle einzuflechten, meist recht glücklich gelöst hat. Wir erfahren im Laufe der Erzählung das Wesentlichste über das Land und seine Natur, über die europäischen Beamten und Kaufleute, die einheimischen Fürsten und die Masse des Volkes, über die Lebensweise jeder dieser Classen für sich und ihre gegenseitigen Beziehungen zu einander — nur müssen wir beim Lesen eingedenk bleiben, daß der Verf. ein gefärbtes Glas anwendet. Auch auf die Nachbarinsel Borneo fallen einige Streiflichter.

Chunder, Bholanauth, **the Travels of a Hindoo** to various parts of Bengal and Upper India. Two Volumes. London, 1869. Trübner & Co. (439, 409 p. 8.)

Diese Reise eines europäisch gebildeten Hindu durch Bengalen und Ober-Indien gewährt ein bedeutendes Interesse nicht so sehr durch neue wissenschaftliche Forschungen, als durch die Anschauungen und Urtheile über die indischen Verhältnisse, die sie gewährt. Das Werk des Verfassers erschien ursprünglich schon in einer periodischen Wochenschrift Calcutta's, dem „Saturday Evening Englishman", und zog die Aufmerksamkeit des Publicums auf sich. Hr. J. Talboys Wheeler, der Verf. der sonderbaren s. g. History of India, giebt in der Einleitung einige Nachrichten über den Verfasser. Dieser, Babu Bholanauth Chunder, damals etwa 40 Jahre alt, ist ein Bengali aus Calcutta aus der Kaste der Hindu-Kaufleute oder Bunniahs. Er wie seine Eltern gehörten zu den Verehrern Wischnu's (den Waischnavas) und zwar zu der reformatorischen Secte der Tschoitunya aus dem 15. Jahrhunderte. Die Laien dieser Secte wurden bloß in die Mantra oder die Anrufung ihres Gottes von ihren erblichen Religionslehrern, den Gossains oder Gurus, Nachkommen Nityananda's, des Genossen des Reformators, eingeweiht; die Familie des Guru war aber erloschen und er daher nicht eingeweiht. Alle Verehrer Wischnu's beten auch den Siva und die Durga an. Der Verf. neigte sich aber einer mehr deistischen neuern Secte, bekannt unter dem Namen des Brahmoism zu, und sucht seine freieren religiösen Ansichten unter seinen Landsleuten zu verbreiten. Seine Kenntniß der englischen Sprache und europäischen Wissenschaft verdankte er dem David Lester Richardson, an dessen Unterrichte im Hindu-College zu Calcutta er mehrere Jahre Theil nahm. Von Jugend auf vertraut mit mehreren Plätzen am Hughly-Flusse in der Nachbarschaft Calcutta's, besuchte er früh die Oerter, die mit der Verehrung Wischnu's in Verbindung standen, und die jährlichen Feste und Jahrmärkte, zu welchen das Volk dorthin zusammenströmt. Später dehnte er seine Reise zu Schiffe bis Serampur und Tschinsurah aus, obwohl die Bengalis noch vor 30 Jahren gegen alles Reisen die größten Vorurtheile hatten. Erst betrieb er seine Handelsgeschäfte, besuchte zu dem Ende mehrere Theile Bengalens, interessierte sich aber auch für die Oerter, die in der National-Tradition berühmt sind. Seine erste weitere Ausflucht 1843 ging bis Dacca; diese ist hier aber nicht beschrieben, sondern die späteren zwischen 1845 und 1866, die er zu Handelszwecken oder zur Unterhaltung und Belehrung unternahm.

Die erste Reise ging den Hughly aufwärts und er beschreibt da die Hauptuferplätze von Tschitpur bis Nuddea und dann von Kischnaghur nach Cutwah, und dann den District von Birbhum. Von hier ging er nach Murschedabad und beschreibt Gur, Rajmahal, Bhagulpur, Sultangunj, Monghyr, Patna, Ghazipur,

Tschunar und Mirzapur. Im October 1860 unternahm er eine Reise durch die Nordwest-Provinzen von Ranigunj aus auf der Eisenbahn und besuchte Parisnath, Safferam, Benares, Allahabad, Cawnpur, Agra, Muttra und Brindabun; im November 1866 endlich machte er Delhi einen Besuch und giebt über diese Stadt die reichsten Nachrichten. Seine ganze Reisebeschreibung ist antiquarischer Art, d. h. er sammelt alle Nachrichten, die den Ort betreffen, von der ältesten Zeit, seit er in der Mythe oder Legende erscheint und unter seinen einheimischen Fürsten bis zur Zeit der muhamedanischen und der jetzigen englischen Herrschaft. Was die Form betrifft, sagt er selbst II p. 132, er ziehe die chronologische Darstellung der rein topographischen Beschreibung der einzelnen Merkwürdigkeiten eines Ortes vor. Bei Nuddea wird I p. 29 ff. der schon erwähnte Reformator Tschoitanya, der da 1485 geboren wurde, gefeiert. Er entsagte 1509 der Welt, wurde Ascet, reiste von Ort zu Ort, nach Gur, Benares, Brindabun und Puri, überall seine Lehre ausbreitend, welche die Abschaffung des Kastenwesens und der Polygamie und die Wiederverheirathung der Wittwen empfahl. Er nahm selbst Muhamedaner in seine Secte mit auf. Ebenso feiert unser Verfasser I p. 56 in Kenduli, dem Geburtsorte des größten lyrischen Dichters Bengalens, diesen, den Joyadeva, den Verf. der Gita-Govinda. Lassen setze ihn irrig 1150 n. Chr., er habe vielmehr nach Cunningham in der letzten Hälfte des 14. Jahrhunderts gelebt. Man betrachte ihn jetzt irrig bloß als einen Dichter und vergesse, daß er auch ein Reformator war, was Melanchthon neben Luther.

Der Verf. zeigt sich nicht unbewandert in der europäischen Literatur über Indien, er citiert Arrian und Philostratus, Rennel, Tavernier, Heber, Cunningham, Colebrooke, Wilson und auch die Chinesen Fa-Hian und Hiuen-thsang nach der französischen Uebersetzung. Indessen hat er in antiquarischer Hinsicht keine eigenen selbständigen Forschungen gemacht, dazu waren, wie er selbst II p. 202 sagt, seine Reisen zu flüchtig und seine Kenntnisse zu beschränkt. Man muß ihm daher nachsehen, wenn er über Indien hinausgeht und sich in allgemeine alterthümliche Forschungen versteigt u. da z. B. den Dienst der Sacti I p. 37 in Indien durch Aegypter und Assyrer einführen läßt und ihm das Bild der Durga eine Modification der Astarte ist; wenn er I p. 264 den Phallus von den Römern herleitet; II p. 117 den Buldeo vom Baal ableitet und II p. 25 den Krischna von Christus entlehnt sein läßt, dessen Geschichte die ersten christlichen Emigranten nach Indien gebracht haben möchten! Wenn die Hauptrücksicht seiner Darstellung eine antiquarische ist, so wird doch auch auf die Producte Indiens und die Ethnographie, die Sitten, Gebräuche und Ansichten der Hindu manches Licht geworfen; so giebt er I p. 184 ff. Nachrichten über die nicht-arischen Santhals, stellt I p. 348 die Hindustani den Bengalis gegenüber, charakterisiert I p. 432 die Marvaris u. s. w.

Aber das Hauptinteresse erhält das Werk durch seine vorurtheilsfreie Beurtheilung der Hindu und ihres Aberglaubens; so weist er I p. 5 auf den traurigen Zustand des Landes früher hin, und auf die elende Lage der Bauern noch I p. 24; freut sich der Abnahme der Jogis p. 43; zeigt das armselige Wesen der ganzen alten indischen Civilisation gegenüber der Europa's I p. 272; er sieht mit Vergnügen I p. 270, wie wenige Brahmanen nur noch das obsolete Sanskrit treiben. Das Heil müsse Indien durch die Engländer und die Verbreitung ihrer Sprache und der europäischen Cultur kommen. Unter der Mongolenherrschaft sei nichts zu erwarten gewesen; es sei gut, daß sie vorüber sei, wenn nur die der Großtürken auch erst vorüber wäre (II p. 355); die Muhamedaner in Delhi zeigten sich der Cultur unzugänglich (II p. 385); auch die Franzosen sind nach II p. 125 f. nicht dazu geeignet gewesen, Indien zu reformieren; da seien doch die Engländer, wenn auch fremde, vorzuziehen. Die englische Constitution sei offenbar die beste menschliche Verfassung (II p. 407). Die Wohlthaten der Engländer werden wiederholt gepriesen; „die Ankunft der Anglosachsen sei kein bloßer glücklicher Zufall sondern von der weisen Vorsehung vorherbestimmt" I p. 229; „was könne der patriotische Hindu seinem Lande Besseres wünschen, als daß, bis seine Erziehung als eine Nation weiter fortgeschritten sei, er einen Theil des größten und glorreichsten Reiches unter einem Fürsten vom reinsten arischen Blute bilde" (I p. 374). Vor Allem werden die Presse I p. 14 und deren Wohlthat und die wunderbare Wirkung der Eisenbahnen gepriesen.

Da der beschränkte Raum dieser Blätter die Mittheilung auch nur einiger der interessantesten Aeußerungen in dieser Hinsicht nicht erlaubt, müssen wir uns mit diesen Andeutungen und Hinweisungen begnügen.

Registrande der geographisch-statistischen Abtheilung des grossen Generalstabs. I. Theil (Juli 1867 bis Juli 1868), II. Theil (Juli 1868 bis October 1869). Berlin, 1869, 70. Mittler u. Sohn. (164 u. 286 S. 8.)

Der Inhalt dieser schätzbaren und nicht bloß für den Militair sondern für alle Geographen und Kartographen sehr brauchbaren Zusammenstellung ergiebt sich in Kürze aus dem zweiten Titel: Neues aus der Geographie, Kartographie und Statistik Europa's und seiner Colonien. Quellennachweise, Auszüge und Besprechungen zur laufenden Orientierung, bearbeitet vom Großen Generalstabe, geographisch-statistische Abtheilung. Die Quellennachweise umfassen die möglichst vollständigen Angaben aller Publicationen von einigem Werthe mit der oben angegebenen Beschränkung auf die europäischen Staaten und deren überseeische Colonien, geordnet nach der geographischen Lage der Länder, vom Herzen Europa's (Deutschland) ausgehend, mit einer vorangeschickten allgemeinen Uebersicht. Die Auszüge geben interessante Daten über neue Bestimmungen der Grundflächen, Resultate der Volkszählungen, Fortschritte der Eisenbahnen und Straßenbauten, überhaupt alles interessante Neue über Verwaltung, Volkswirthschaft, Verkehr und Heerwesen, eine dankbare Ausbeute aus einem halben Hundert der gediegensten Fachjournale. Die Besprechungen beziehen sich auf nähere Erörterungen der verschiedenen Organisationsarbeiten und Reformen, Bemerkungen über wissenschaftliche Unternehmungen u. s. w. Aus dem Gesagten wird erhellen, daß die Registrande mit den bestehenden Literaturverzeichnissen (Müldener's, Koner's, Petermann's) wohl manches gemein hat, doch außerdem so viel Eigenthümliches, daß sie auch den Besitzern derselben willkommen sein wird. Man darf sogar erwarten, daß das von der geographisch-statistischen Abtheilung des preußischen Großen Generalstabes gegebene Beispiel in Staaten anderer Zungen Nachahmung finden werde, und hoffentlich wird sich der weitreichende Nutzen der Registrande so nachhaltig erproben, daß dieses Jahrbuch, dessen Begründer und Leiter zweifelsohne der Chef der genannten Abtheilung, Oberstlieutenant v. Sydow, ist, fortan ohne Unterbrechung veröffentlicht werden wird.

Zeitschrift der Gesellschaft für Erdkunde zu Berlin. Hrsg. von W. Koner. 5. Bd. 1. Heft.

Inh.: E. Häckel, eine Besteigung des Pik von Teneriffa. — G. Schweinfurth, Wahrnehmungen auf einer Fahrt von Chartum nach dem Gazellenfluß, Januar—März 1869. — Bericht über die westaustralische Expedition des Mr. John Forrest zur Aufsuchung der Spuren Leichhardt's. (Mit Karte.) — Reise Dr. Nachtigall's nach Tibesti, aus brieflichen Mittheilungen. (Mit Karte.) — Miscellen. — Neuere Literatur.

Globus. Hrsg. von K. Andree. 17. Bd. Nr. 1—4.

Inh.: In Bombay u. der Umgegend. — K. Andree, zur Kennzeichnung der Mischlinge aus verschiedenen Menschenracen. — Ders., Vergleich der Volksbildung in verschiedenen europ. Ländern. — H. Vambery, asiatische Völkertypen. — Die Ruthenen in Galizien, ihre ethnograph. u. polit. Stellung. — Fr. Kopyel, römische Bilder. 4. — Macht u. Monopole der Eisenbahnmagnaten in Nordamerika. — F. Lambrecht, die Kaffeecultur auf der Westküste von Sumatra.

Mittheilungen aus Just. Perthes' geograph. Anstalt ꝛc. von A. Petermann. 3. u. 4. Heft.

Inh.: Geographische Forschungen deutscher Missionäre im Gebiete von Central-Australien (mit Karte). — Jäger u. Bessels, die geograph. Verbreitung der Hirsche mit Bezug auf die Geschichte der Polarländer (mit Karte). — Karl Mauch's Reisen im Innern von Südafrika. 2—4. — E. v. Sydow, der kartograph. Standpunkt Europa's vom J. 1866—69. (Forts.) — A. Schröder, Erläuterungen zu Reichskarte von Deutschland, darstellend die auf dem Gebiete des Privatrechts herrschenden Rechtssysteme im J. 1870 (nebst Karte). — A. v. Mitkuchow-Maclay, eine zoolog. Excursion an das Rothe Meer, 1868 u. 69. — Neueste Reisen u. Forschungen in China. 5. E. G. Oxenham's Reise von Peking nach Han-kau. — R. Brown, die Säugethiere Grönlands u. der Grönländ. Meere. (Schl.) — Das Relief des Cosmerbodens bei Spitzbergen. Nach den Tiefseemessungen der Schwed. Expedition unter Nordenskiöld u. v. Otter, 1868 (mit Karte). — Aus John Forrest's Tagebuch über seine Reise in West-Australien, 1869. — Geograph. Notizen ꝛc.

Sprachkunde. Literaturgeschichte.

Die geographischen Fragmente des Hipparch. Zusammengestellt und besprochen von Hugo Berger. Leipzig, 1869. Teubner. (126 S. 8.) 24 Sgr.

Unter den Geographen des Hellenischen Alterthums war es namentlich Hipparchos, welcher der Erdbeschreibung einen wissenschaftlichen Charakter verlieh, indem er einerseits das Ungenügende an dem Eratosthenischen Systeme nachwies, andrerseits die Forderung astronomischer Längen- und Breitenbestimmung für jede Oertlichkeit stellte. Aus den sorgfältig gesammelten, wissenschaftlich gruppierten, geprüften und erläuterten Fragmenten des Hipparchos, insoweit dieselben auf dessen geographische Ansichten Licht verbreiten, hat der Verf. auf S. 4 seine Resultate zusammengestellt und als Gegenstand seiner Abhandlung dargelegt. Nach einem kritischen Nachweise über das Zeitalter und die Aufenthaltsorte seines Schriftstellers läßt der Verf. die Fragmente desselben in zehn Gruppen geordnet folgen (S. 10 ff.), indem er zugleich an jede Gruppe die erforderlichen Erläuterungen anknüpft. Als besonders interessant mögen hervorgehoben werden Reihe III (Hipparch's Verhalten zu den vorhandenen Erdmessungsversuchen), aus Reihe IV Spuren von der Finsternißtabelle und Projectionsversuchen Hipparch's, Reihe V (Breitentabelle) u. s. w. Durchgängig ist ersichtlich, daß der Verf. seine Aufgabe mit Sorgfalt und Verständniß behandelt hat, und nur selten tritt ein kleiner Mangel in der Klarheit der Ausdrucksweise hervor, z. B. auf S. 36, wo der Satz „so wäre Hipparch im Gegentheil zu Strabo's Ansicht in Gegensatz getreten" die dem Verf. selbst fern liegende Voraussetzung anregt, Hipparchos sei in der Lage gewesen, auf Strabon Rücksicht nehmen zu können. An den Hipparchos und seine Ansichten und Leistungen auf geographischem Gebiete ließen sich noch manche interessante Fragen in Betreff der geographischen Kenntniß der Alten anknüpfen, und es wäre erfreulich, wenn der Verfasser dieser Aufgabe sich ferner unterzöge. H. Br.

Protzen, Ern., de excerptis Tibullianis. Dissertatio inauguralis philologica. Greifswald, 1869. Bamberg. (56 S. 8.) 12 Sgr.

Der Verf. hat das Unglück gehabt, daß ihm, als er seine Dissertation schon fast abgeschlossen hatte, der Aufsatz Lucian Müller's „über die handschriftliche Ueberlieferung des Tibullus im Mittelalter" in Fleckeisen's Jahrbüchern 1869, S. 63 ff. dennoch zuvorkam; so konnte er oft nur Zusätze und Berichtigungen zu demselben liefern. Im ersten Abschnitte sind die excerpta Frisingensia wieder abgedruckt und besprochen: wir heben daraus hervor, daß der Verf., nach einer sorgfältigen Zusammenstellung über die zu verschiedenen Zeiten üblichen Schreibweisen, sich in I, 7, 11 für Garunna, in II, 3, 10 für pussula entscheidet. Im zweiten Capitel wird nachgewiesen, daß die Excerpte des Vincentius von Beauvais, die Scaligers und die im codex Notre Dame 188 enthaltenen sämmtlich nicht aus einer vollständigen Tibullhandschrift, sondern schon aus einem Auszuge stammen, und daß dieser Auszug ursprünglich für alle derselbe war, weil sie in Vorzügen und Mängeln übereinstimmen. Hierauf wird der von L. Müller aufgestellte Grundsatz, daß diese drei Excerpte für die Kritik geringen Werth hätten, bekämpft, und ihnen vielmehr gleiche, wenn nicht höhere Auctorität als den Handschriften zugeschrieben. In diesem Sinne werden dann im letzten Abschnitte einige Lesarten jener Excerpte als die besten bezeichnet. Wenn dieses Verfahren überhaupt mit allgemeinen Gründen sich rechtfertigen läßt (und die vom Verf. beigebrachten sind nicht allzu stark), dann erfordert es in der Praxis wenigstens die allergrößte Vorsicht, da die Excerptoren vielfach Gründe zu willkürlichen Aenderungen hatten. Chr. L.

Quaestionem de Platonis Phaedro scripsit L. B. Foerster, Dr. Berlin, 1869. Ebeling u. Plahn. (45 S. 8.) 15 Sgr.

Die Abhandlung zerfällt in vier Theile. In dem ersten sucht der Verf. die von Plato selbst gewollte Disposition des Dialogs zu geben, in dem zweiten den Zweck desselben zu bestimmen, die von ihm bezeichnete Disposition zu rechtfertigen und die Einheit des Dialogs nachzuweisen, im dritten Theile kritisiert er die Ansichten anderer, und im vierten giebt er an, in welchem Verhältniß der Phädrus namentlich zum Gorgias stehe. Am wichtigsten sind die beiden ersten Theile, und von diesen ist der erste grundlegend für den zweiten. Bei der großen Verschiedenheit der Ansichten über den Inhalt und Zweck des Phädrus ist der Gedanke durchaus zu billigen, durch eine genaue Disponierung, nach Art des von Bonitz so erfolgreich geübten Verfahrens, ein sicheres Resultat zu erstreben. Weniger befriedigt die Weise, wie der Verf. diesen Gedanken ausführt. Nach seiner Ansicht zerfällt der Dialog in zwei Haupttheile: den ersten bildet die Rede des Lysias, in dem zweiten Socrates quasi rationem reposcit a Lysia eorum, quae ille scripserat. Lysias enim, iique quos ille secutus et imitatus erat rhetores oratoresque in hac dialogi parte impugnantur, primum exemplis melioribus propositis, tum ratione et argumentis. Von einer so inhaltreichen Schrift kann schwerlich die bloße Rede des Lysias (der Verf. hält sie für echt) den einen Haupttheil bilden; außerdem kommt bei der Annahme einer rein polemischen Tendenz des Dialogs sein philosophischer Gehalt nicht hinreichend zur Geltung. Ueber den Zweck des Dialogs spricht sich der Verf. p. 25 folgendermaßen aus: Itaque voluisse „Phaedro" Plato mihi videtur impugnare leves illos futilesque auctores suamque ipsius scribendi docendique rationem unam esse et verissimam et praestantissimam demonstrare; cum id spectaret, assecutus est id, ut nos certiores faceret, quid de philosophiae natura, arte loquendi scribendique, animae ratione sentiret. Demnach würde der Phädrus eines einheitlichen, das Ganze umfassenden Gedankens entbehren, und gerade die bedeutendsten Partien des Dialogs würden außerhalb des von Plato gewollten Zweckes liegen. Auch weisen die eigenen Ausführungen des Verf.'s zum Theil auf eine größere Einheit und eine andere Tendenz des Dialogs hin. Von dem dritten Theile hat der Leser nicht viel. Im vierten schließt sich der Verf. dem von Bonitz Platon. Stud. 1858, p. 35 ausgesprochenen Gedanken an. Das Latein ist wenig ansprechend; dabei ist die Arbeit voll von störenden Druckfehlern.

Dietz, Ph., Wörterbuch zu Dr. Martin Luthers deutschen Schriften. Erster Band (A—F). Leipzig, 1870. Vogel. (LXXXVI, 772 S. Imp.-8.) 5 Thlr. 5 Sgr.

Von dem Verfasser mit ungemeinem Eifer gefördert, liegt dieser stattliche Band, dessen erste Lieferung im Jahre 1868 erschien, heute schon vollendet vor. Die warme Theilnahme, die dem Werke von vielen Seiten bisher geworden ist, sollte sich erhöhen und zur allgemeinen steigern, nicht allein des Stoffes wegen, der für jeden, dem unsere Sprache ein Gegenstand des Interesses ist, des Anziehenden die Fülle bietet, auch rücksichtlich der Ausführung der Arbeit, indem der mühevolle Fleiß des Verf.'s geadelt wird durch kritische Sorgfalt und lexicographisches Geschick. In Beziehung auf letzteres ist als besonders wesentlich hervorzuheben,

daß die Art der Behandlung der einzelnen Artikel keine exclusive, bloß dem Sprachgelehrten von Fach verständliche, sondern eine auch für jeden Laien berechnete ist, der sich hier, ohne besonders lexicographisch geschult zu sein, in der besten Weise Raths erholen kann; ja noch mehr, das Dietz'sche Wörterbuch ist nicht bloß nachschlagbar (was nicht alle Wörterbücher von sich sagen können), es ist wirklich auch angenehm lesbar. Möge das Buch unter andern auch recht warm den protestantischen Geistlichen empfohlen sein, den Herren, die so viel über Luther reden, und deren kleinster Theil sich doch bisher die Mühe genommen hat, unsere ältere Sprache einer wissenschaftlichen Betrachtung zu unterziehen.

Der vorliegende Band reicht von A bis Fütterung. Da Hr. Dietz gewissermaßen eine Ergänzung zum Grimm'schen Wörterbuche liefern wollte (welches, als ein allgemein neuhochdeutsches, auf keinen Fall verpflichtet ist, zugleich ein Specialwörterbuch zu Luther's Schriften zu bilden), so schließen sich die einzelnen Artikel in der Anordnung vielfach an Grimm an; bei einzelnen (z. B. bei binden) wird die Grimm'sche Eintheilung, man muß sagen, zum Vortheil des Artikels durchbrochen. Auch sonst zeigt der Verf. eine achtbare Selbständigkeit, die nur an einigen Stellen vermißt wird, so z. B. wenn er unter all die durchaus unhaltbare Grimm'sche Etymologie recipiert (während er unter allgänzen doch wieder gegen die guten Gründe Grimm's die Undeutschheit des Wortes, wiewohl zweifelnd, behauptet), oder wenn 309b unter bitten 3 die Rection des Satzes: so jr den vater etwas bitten werdet in meinem namen nicht mit der wünschenswerthen Schärfe aufgefaßt wird; etwas ist hier allerdings der Form nach Accusativ, der Sache nach aber verdunkelter Genitiv. S. 382b könnte die Fassung: eigenthümlich steht da für wenn, falls, wofern, den einen oder andern zu der Annahme verleiten, als ob diese Bedeutung von da überhaupt eine selten vorkommende sei, während sie doch noch durch das ganze 17. Jahrhundert häufig begegnet und erst in der ersten Hälfte des 18. Jahrhunderts erlischt; vergl. auch Grimm Wörterb. 2, 653, 654 (wo das letzte Beispiel aus Göthe zu streichen und unter 15b einzureihen ist). Das 621 über f bemerkte Allgemeine leidet zum Theil an Unrichtigkeiten.

Was könnte es indeß nützen, eine Liste von Versehen, oder Kleinigkeiten, die ein Referent nach seiner individuellen Meinung anders wünschte, zu geben, wo man im Großen und Ganzen mit der Arbeit des Vers.'s so einverstanden ist und wo das Gefühl der Befriedigung und des Dankes, ein solches Werk benutzen zu können, zu dem sich unter unsern Männern von Fach gewiß nicht viele verstanden haben würden, weitaus überwiegen muß! Lieber wollen wir noch darauf aufmerksam machen, daß das Dietz'sche Wörterbuch auch in anderer Hinsicht Ergänzungen zum Grimm'schen enthält, insofern zu einzelnen Wörtern, um ihre Bedeutung oder Form ins rechte Licht zu stellen, auch Belege aus andern als Luther's Schriften (Belege gewöhnlich aus dem 15. 16. Jahrh.) gegeben werden, die man bei Grimm nicht findet, vgl. unter äher, ahle, ahne, eidam u. a.

Dem eigentlichen Wörterbuch voraus geht ein längeres Vorwort, das namentlich die Eigenheiten der Sprache Luther's behandelt und die kleine Schrift von Opitz: über die Sprache Luther's (Halle 1869) vielfach ergänzt und berichtigt. Angefügt ist ein reichhaltiges Quellenverzeichniß, 298 Nummern Luther'scher Werke umfassend. — Wir können den Wunsch nicht unterdrücken, Herr Dietz möge uns einst mit einer kritischen Ausgabe der Werke Luther's beschenken, er hat sich durch sein Wörterbuch als ein wie Wenige dazu Berufener legitimiert. Für den Fall, daß Herr Dietz sein Quellenverzeichniß nicht für abgeschlossen betrachtet, möchten wir uns die Hindeutung erlauben, daß die Universitäts-, die Marien- und namentlich die v. Ponickau'sche Bibliothek zu Halle eine reichhaltige Sammlung Luther'scher Originaldrucke bergen, die jenes Quellenverzeichniß zum Theil zu ergänzen geeignet sein werden. M. H.

Mussafia, A., sul testo del Tesoro di Brunetto Latini. Studio. (Aus den Denkschriften der k. k. Akad. d. W.) Wien. 1869. Gerold's S. in Comm. (70 S. 4.) 1 Thlr.

Die besondern Schwierigkeiten, welche eine schon lange gewünschte kritische Ausgabe der dem Bono Giamboni beigelegten italienischen Uebertragung des Livre dou tresor von Brunetto Latini darbietet, sind in der vorstehenden Abhandlung mit Kenntniß und Scharfsinn vielseitig auseinandergesetzt, indem eine Einsichtnahme der Florentinischen Codices die Anregung und das Material dazu dem Vers. gab. Zu bedauern bleibt nur, daß zur Hebung der Schwierigkeiten verhältnißmäßig wenig geboten wird. Denn über manche der wichtigsten hier in Betracht kommenden Vorfragen wagt der Verf. nicht einmal eine bestimmte Ansicht auszusprechen: so bleibt, um nur ein Beispiel zu geben, die Frage, ob die große Verschiedenheit des Textes in den verschiedenen Handschriften nicht zu der Annahme von mehr als einem Uebersetzer nöthige, noch ganz in der Schwebe, wenn auch der Vers. sich mehr zu ihrer Bejahung, als zu ihrer Verneinung hinzuneigen scheint. — Schätzbar sind dagegen eine Reihe von Emendationen des 8. Buches auf Grund der Florentinischen Handschriften, welche recht schlagend die klägliche Beschaffenheit des gedruckten Textes zeigen. Noch werden eine Kritik der Emendationen Sorio's, Ergänzungen der Publicationen Visiani's und endlich der Nachweis gegeben, daß eine kleine Partie des 9. Buches aus dem von Muratori in den Antiquitates italicae medii aevi IV, 95 gedruckten Oculus pastoralis sive libellus rudiens futurum rectorem populorum entlehnt ist: eine Mittheilung, die um deswillen von besonderem Werth ist, weil sie zeigt, daß Brunetto Latini auch in dem letzten Buche, das, der Politik gewidmet, die Regierung der italienischen Republiken seiner eignen Zeit behandelt, ebensowenig als in den andern Theilen des Werkes eine Originalität des Inhalts angestrebt hat.

Delle rime volgari, trattato di **Antonio da Tempo,** giudice Padovano, composto nel 1332, dato in luce integralmente ora la prima volta per cura di Giusto Grion. Bologna, 1869. Romagnoli. (384 S. 8.)

Antonio da Tempo, welcher, um 1275 geboren, bis 1336 lebte, ist einer der ersten, welche, um uns kurz auszudrücken, eine italienische Reimkunst verfaßten, ja der erste, von dem sich ein vollständiges Werk dieser Art erhalten hat, da die noch im 13. Jahrh. geschriebene Poetik des Guido Cavalcanti verloren, und Dante's berühmtes Werk De vulgari Eloquio unvollendet geblieben ist. Beide Bücher kannte er nicht, als er seine Summa artis rithimici (sc. Dictaminis) verfaßte, indem nach deren Prooemium ihn gerade der gänzliche Mangel eines solchen theoretischen Werkes zur Abfassung des seinigen veranlaßte. Es ist, so zeigt schon der Titel, lateinisch geschrieben, und zwar in einem zum Theil wahrhaft barbarischen Latein, wie es von einem so humanistisch gebildeten Juristen Wunder nimmt. Er unterscheidet 7 Gattungen (genera) der Lyrik, die er nach einander behandelt, das Sonett, die Ballata, die Canzone, das Ritondell, das Madrigal, die Serventese und den Motto confetto. Am ausführlichsten verbreitet er sich über das Sonett, von dem er alle die verschiedenen Spielarten vorführt, an welchen die dilettantische Künstelei seiner Zeit Gefallen fand, und die erst später das maßgebende Vorbild Petrarca's fast ganz verbannte. Aber die Eigenthümlichkeit des formellen Charakters des Sonetts, und sein Verhältniß zur Canzonenstrophe, die sich unmittelbar aus ihm entwickelte, zu erkennen, bietet diese Darstellung manches Interessante. Seine Regeln hat der Vers. überall durch Beispiele illustriert, die hier beim Sonett in merkwürdiger Weise von ihm selber fabriciert sind, indem der Inhalt mosaikartig aus in das Italienische mehr oder weniger frei übertragenen Sentenzen von Kirchenlehrern, Dichtern (worunter auch heidnische, wie ein Terenz) und Propheten zusammengesetzt ist. — Daß auch für die Geschichte der andern lyrischen Formen sich manche belangreiche Einzelheiten ergeben, braucht

* *

wohl kaum versichert zu werden, wenn uns auch hier der Raum gebricht, darauf weiter einzugehen. Der Tractat des Antonio da Tempo fand auch in seiner, wie in der Folgezeit vielfache Anerkennung, wurde als Hülfsmittel auch beim Unterricht gebraucht und ein paar Mal in das Italienische übertragen; die eine dieser Uebersetzungen von Francesco Baratella, dessen Vater Professor der Rhetorik in Feltre war, 1447 verfaßt, und zwar in dem Dialekte seiner Heimath, ist in dieser Ausgabe im Gefolge des Originalwerkes publiciert. Das letztere, schon einmal 1509 in Venedig im Druck erschienen (eine heute sehr seltene Ausgabe), ist von Hrn. Grion auf Grund der Handschriften, namentlich der des Seminario von Padua Nr. 4 aus dem Ende des 14. Jahrh., hier neu mit aller Sorgfalt ediert. Aus derselben Handschrift, wie aus einigen andern Codices, sind im Anhang eine Anzahl Poesien des 14. Jahrh. aus Oberitalien, größtentheils zum erstenmale, mitgetheilt, welche nicht bloß in sprachlicher Beziehung, sondern auch durch Form und Inhalt von verschiedenem Interesse sind: so findet sich hier der Anfang eines Alexandergedichtes, 1355 von Domenico Scolari in Ottave rime verfaßt, das diesen mittelalterlichen Epenstoff in eigenthümlicher Weise behandelt zu haben scheint, so sehr viel es auch in ästhetischer Rücksicht zu wünschen übrig läßt; ferner ein im Veroneser Dialekt geschriebener Contrasto aus dem Anfang des Jahres 1385, welcher die damalige politische Lage Italiens zum Gegenstand hat, u. s. w. — Noch hat der Herausgeber in der Vorrede das Leben und die Familie des Antonio da Tempo zum Gegenstand einer gründlichen historischen Untersuchung gemacht, und dabei in einem besondern Abschnitte mit bibliographischer Gelehrsamkeit und Scharfsinn nachgewiesen, daß der Pseudo-Antonio da Tempo, welchem ein Leben Petrarca's und ein Commentar seines Canzoniere beigelegt worden, der Mantuaner Domenico Saliprandi ist; zugleich sind in einem Appendix zu der Vita die Ruoli dei cittadini di Padova del 1275, 1320 und 1321 aus einem Cod. der Stadtbibliothek Padua's mitgetheilt. — So bietet dieser Theil der „Collezione di opere inedite o rare dei primi tre secoli della lingua pubbl. per cura della r. commissione pe' testi di lingua nelle provincie dell' Emilia" ein mannichfach werthvolles Material, und es verdient die Umsicht und Sorgfalt des Herausg. alle Anerkennung.

Alterthumskunde.

Blümner, Dr. Hugo, **die gewerbliche Thätigkeit der Völker des klassischen Alterthums.** Gekrönte Preisschrift. Leipzig, 1869. Hirzel. (XIV, 154 S. lmp.-8.) 1 Thlr. 10 Sgr.

(**Preisschriften** gekrönt und herausgeg. von der fürstl. Jablonowski'schen Gesellschaft zu Leipzig. XV.)

Die Fürstliche Jablonowski'sche Gesellschaft hat durch die von ihr gestellte Preisaufgabe: „eine quellenmäßige Zusammenstellung derjenigen Orte des classischen Alterthums, wo gewisse Gewerbszweige vorzugsweise geblüht haben" zwei sehr treffliche Arbeiten von Blümner und Büchsenschütz veranlaßt, in denen die schätzbaren, aber sehr zerstreuten Materialien für Kenntniß der antiken Industrie und gewerblichen Lebens zusammengestellt sind. Keine der beiden Schriften macht die andre entbehrlich; jeder Verfasser hat die Aufgabe nach einer ihm eigenthümlichen Auffassung gelöst. Herr Blümner ist in der Anordnung des Stoffs geographisch zu Werke gegangen und führt den Leser in einer lehrreichen Wanderung um die Küsten des Mittelmeers von Mauretanien beginnend nach Osten und dann wieder nach Westen bis nach Hispanien, Gallien, Noricum. Dieses Princip gewährte den Vortheil, daß von den einzelnen Ländern und Staaten zusammenfassende Bilder aller daselbst blühenden Industriezweige gegeben und jeder Ort in seiner charakteristischen Bedeutung für die Gewerbthätigkeit hervorgehoben werden konnte. Die großen Mittelpunkte des antiken Verkehrslebens, Athen, Korinth, Rom, Alexandria, schildert der Verfasser in gedrängter Uebersicht. Das Hauptverdienst der Arbeit kommt denjenigen Ländern und Völkerschaften zu Gute, die, ohne selbst Mittelpunkte des Consums oder Handels zu sein, durch Entwicklung einer gewerblichen Specialität sich mehr oder weniger reiche Hülfsquellen geschaffen haben. Sehr interessant ist die Schilderung der Industrie der Städte am Pontus mit ihren den Fischfang verwerthenden Räucheranstalten, ihren der Eisenverarbeitung dienenden Schloten (S. 41, 3), die Metall- und Webereiindustrie von Laconien, die nach Korinths Zerstörung besonders emporblühende Fabrikation von Erzwaaren auf Delos und Rheneia. Auch der ärmlichen, aber nützlichen Arbeitsthätigkeit mancher Völker, wie der Wollenweberei von Achaja, der Koch- und Eßgeschirrwaare von Siphnos wird gedacht und durch sie das Bild antiker Gewerbscultur vervollständigt. Bei diesen Darstellungen genügte es nicht einfach Thatsachen aneinander zu reihen; oft war die Ueberlieferung zu prüfen, auf tiefer liegende Zusammenhänge hinzuweisen, streitige Auffassungen waren zu vermitteln. Der Verf. bewährt sich in all diesen Stücken als seines Gegenstandes Meister. Wir heben einige neu festgestellte Punkte heraus. Es ist gewiß richtig (S. 84), daß der gelbe Byssus, der um Elis wuchs, eine Art feineren Flachses war, der, weil er sehr kostbar und eben nur hier heimisch war, in Gewebe von gewöhnlicherem Flachs hineingewebt wurde, um einen feineren Stoff zu erzeugen. Dieses Durchweben ist in den Worten des Pausanias 6, 25, 5 gemeint: *ἐσθῆτα ἀπὸ λίνου τε καὶ βύσσου.* Wenn Pausanias 7, 21, 7 von Byssusgewändern, die in Paträ gewoben wurden, spricht, so kann der Kostbarkeit wegen nur an Zuthat von Byssus gedacht werden. Ebenso ist S. 93 fg. mit Recht bemerkt, daß in Aristophanes' Pax wegen des Scherzes V. 143 zu der scenischen Ausrüstung des Trygaios ein Naxischer Becher gehört habe. Der Verf. hat S. 32 sich mit Recht dagegen verwahrt, daß aus Cicero in Verr. 1, 34, 86 zu schließen sei, daß in Milet die Wolle Monopol des Staats war, obschon allerdings in Laodicea am Lycus und in Kolossai nach Strabo p. 578 dies der Fall gewesen zu sein scheint (S. 28). Mit Recht nimmt der Vf. S. 97 an, daß das Gewand *Κρητικόν*, welches der Basileus zu Athen trug, nicht ein aus Kreta bezogenes war; vielmehr gehört es wahrscheinlich zu den mancherlei Reminiscenzen an Kreta, die sich in Athen in Mythus, Cultus und Gebräuchen finden, wie die Figur des Androgeos und ähnl., worüber Preller, Gr. Mythol. II², 294. Unter den vom Verf. kritisch behandelten Stellen ist (S. 50) anzuführen Plin. n. h. 35 § 161, wo vor laus ein Wort (vielleicht tenuitatis) ausgefallen ist. Es wäre sehr unbillig zu verlangen, daß in einer aus so verschiedenartigen und zum Theil entlegenen Fundstätten gewonnenen Uebersicht nicht hie und da Etwas übergangen sein dürfte. Für eine zweite Auflage könnten wir folgendes nachtragen. Man vermißt (und dies gilt auch von Büchsenschütz) bei der Schilderung der Gewerbthätigkeit von Böotien, in welche doch die Fischerei der Aale des Kopaissees aufgenommen ist, die Nennung der berühmten Flötenfabrikation, durch welche das für musikalische Instrumente so ausgezeichnete Rohr des Kephissos verarbeitet wurde. Pindar besingt dasselbe an einer bekannten Stelle Pyth. 12, 26; es wurde in den älteren Zeiten um den Spätuntergang des Arktur geschnitten, seit Antigenidas dem Thebäer um das Sommersolstitium (Theophr. h. plant. 4, 11, 4). Bei Besprechung der verschiedenen Orte, wo Scharlachfärberei betrieben wurde, mußte die wichtige Stelle aus Simonides bei Plut. Thes. 17 vom Rothfärben des Segeltuches erwähnt werden. Die Aegineten hätten wir lieber mit den Venetianern des Mittelalters, als mit den Nürnbergern (S. 89) verglichen gesehen, wenn auch allerdings die *Αἰγιναία ἐμπολή* Galanterie- und Kurze Waaren bezeichnet. Den Druckfehlern ist nachzutragen, daß S. 81 Z. 20 v. u. der Name des Lycurg fehlt. Indessen das sind Kleinigkeiten, die den Werth der trefflichen Forschung wahrlich nicht beeinträchtigen können. **λτ.**

Büchsenschütz, B., die Hauptstätten des Gewerbfleisses im klassischen Alterthume. Gekrönte Preisschrift. Leipzig, 1869. Hirzel. (VII, 106 S. Imp.-8.) 28 Sgr.

(**Preisschriften** gekrönt und herausgeg. von der fürstl. Jablonowski'schen Gesellschaft zu Leipzig. XIV.)

Der Verf. der vorliegenden Bearbeitung der von der Jablonowskischen Gesellschaft gestellten Preisaufgabe hat in seiner Darstellung die eidographische Anordnung zu Grunde gelegt und ergänzt in so fern sehr schön die Forschung seines Mitbewerbers Blümner, der den Stoff geographisch angeordnet hat. Herr Büchsenschütz theilt die ganze reiche Fülle der antiken Industrie und Gewerbthätigkeit in zehn größere Gruppen und gewinnt durch diese Trennung die Möglichkeit, ausführlicher auf die historische Entwicklung der einzelnen Gewerbszweige, ihren Charakter und technischen Betrieb und ihre Bedeutung für sociale und nationalökonomische Verhältnisse einzugehen. Die Geschichte der Arbeit ist ein dankbarer Vorwurf, und der Verf. hat sich mit offenbarer Liebe in die Durchführung dieses geschichtlichen Standpunkts vertieft. Er führt uns von den mythischen Anfängen der Industrie bis in die Zeiten der großartigen Concentration der Arbeit durch das Römische Kaiserthum. Welche Fülle culturhistorischen Materials liegt zwischen dem Standpunkt der Metallarbeit, der in den dämonischen Wesen der Telchinen und Daktylen verkörpert ist, und den kaiserlichen Waffenwerkstätten, wie sie in Laureacum, Sirmium, Salona erwähnt werden, und den ebenfalls auf kaiserliche Rechnung betriebenen Fabriken von Metallornamenten und -geräthen zu Arelate, Rheims, Trier. Die Weberei hat einen weiten Weg zurückgelegt von jenem Poikiles, Vater des Memblaros, der die Buntwirkerei in Thera eingebürgert haben soll, bis zu den kaiserlichen Webereien (gynaecea Isidor Orig. 15, 6, 3) in Vienna, Lugdunum, Augustodunum. Der älteste Repräsentant der Korinthischen Purpurfärberei ist Porphyrion, Sohn des Sisyphos; den Abschluß der antiken Purpurfärberei bilden die großen kaiserlichen Färbeofficinen (baphia), welche über Istrien, Unteritalien, Afrika zerstreut waren. Den Rahmen dieses geschichtlichen Bildes füllt der Verf. aus, indem er uns in lehrreicher Weise mit den einzelnen Theilen und Varietäten jedes Arbeitsgebietes bekannt macht und dieselben in der Eigenthümlichkeit, zu welcher sie sich innerhalb der verschiedenen Länder entwickelt haben, darstellt. Einen hervorragenden Platz nimmt hier die Weberei ein. Die antiken Märkte boten davon eine reiche und nach Zweck und Bedürfniß sehr verschiedene Auswahl. Berühmt waren die Leinen aus Kolchis (S. 64), ein verbreiteter Ausfuhrartikel; die prächtigen buntgewebten Teppiche von Kypros (S. 70), die dicken und erwärmenden *χλαῖναι* von Pellene (S. 72), die hochfeinen Wollentücher von Milet (S. 66), die aus chinesischer Seide gefertigten durchsichtigen Koischen Luxusgewänder (S. 67), die musselinartigen Stoffe aus malva silvestris von Amorgos (S. 68). Das Alterthum entfaltete einen reichen Fleiß in diesen trefflichen Fabrikaten. Mit besonderer Aufmerksamkeit beobachtet der Verf. die Spuren der allmälichen Verbreitung einzelner Gewerbszweige von Land zu Land: in großen Zügen schildert er die Einwirkung der orientalischen Culturvölker auf die Hellenen, doch entgehen ihm auch versteckte Zusammenhänge nicht; so die Colonie einer Milesischen Weber-Innung auf Amorgos (S. 69), die Verpflanzung edlerer Schafracen nach Samos durch Polykrates (S. 66), die Verbreitung des zur Seilerarbeit nöthigen Spartum (S. 80). Auch die Absatzwege ausgeführter Waaren werden sorgsam verfolgt: charakteristisch ist hier die Benutzung der an vielen Fundstätten zu Tage gekommenen Thasischen Henkelinschriften, welche auf Ausfuhr des Weins dieser Insel nach Athen, Odessos, Olbia hinweisen. Schon zu Strabo's Zeiten (p. 317) fand man im Fluß Naron in Dalmatien gestempelte Scherben aus Thasos und Chios. Mit Recht billigt der Verf. die Annahme, daß der Kerkyräische Wein nach Istrien nicht direct, sondern über Hatria ausgeführt wurde (S. 23). Dankenswerth ist die Uebersicht der Orte des Alterthums, wo Metalle gewonnen wurden (S. 32). Mit sorgsamer Achtsamkeit berücksichtigt der Verf. die Ueberlieferungen, in denen Zünfte oder Gewerksgenossenschaften genannt sind; so die Innungen der Leinweber und Kleidermacher zu Thyatira (S. 65), der Walker zu Laodicea (S. 89), der Goldschmiede zu Pompeji (S. 44). Das technische Verfahren wird öfter, wo es die geschichtlich-geographische Darstellung erforderte, erläutert; so die Purpurfärberei S. 83, die Seidenweberei in Kos S. 68. Die Untersuchung ist nicht nur eine sammelnde, sondern oft auch eine prüfende, welche die Ueberlieferung zu erklären, ältere Ansichten zu berichtigen, neue Gesichtspunkte zu eröffnen hat. Es mögen hier einige Punkte, die der Verf. in neuer Auffassung vorführt, erwähnt werden. Eine nicht unwichtige Frage betrifft die Farbe des Kriegskleides der Spartiaten (S. 86). Herr B. glaubt nicht annehmen zu können, daß die Spartiaten, deren Gesetze (Athen. p. 686 F) die Färber aus dem Lande verbannten und höchstens auf die Küste beschränkten, sich in einem so wesentlichen Lebensbedürfniß von jenem Handwerk sollten abhängig gemacht haben. Er nimmt daher an, die Färbung des Kriegskleids sei Arbeit jedes Hausstandes, durch Frauen und Diener verrichtet, gewesen. Selbstverständlich könne dann der Färbestoff nicht Purpur, sondern nur das von der Scharlacheiche gewonnene Scharlachroth gewesen sein. Die Korinthische Kalasiris hält der Verf. S. 72 (anders Blümner S. 76) wohl mit Recht für ein Kleid aus Wollenstoff, nicht aus Leinen, wie es die Persische Kalasiris allerdings war. Sehr glaubhaft ist die Ansicht, daß die Schrift des Polemon *περὶ τῶν ἐν Καρχηδόνι πέπλων* nicht sowohl über die Kunstfertigkeiten der Karthager im Weben von Teppichen handelte (S. 63), als über die dort zur Schau gestellten figurenreichen Teppiche. Gegenüber einer solchen Fülle eines wohlgeordneten Materials kommt es natürlich kaum in Betracht, daß dem Verf. bei seiner Aehrenlese hin und wieder eine Angabe entgangen ist, die zur Vollständigkeit des Ganzen wünschenswerth gewesen wäre. So sind einige nicht unwichtige Notizen zur Geschichte der Scharlachfärberei nachzutragen. Als Hauptort für die Pflege der Scharlacheiche und Scharlachindustrie war das Phokische Ambrosos zu nennen nach Paus. 10, 36, 1. Wahrscheinlich waren es Jonier, die zuerst diesen Zweig des Färberei-Betriebs nach Europa gebracht hatten, Curtius, Jonier S. 15. 49. Unter den verschiedenen Färbemethoden war auch die Erzeugung derjenigen Farbe zu nennen, die man *ὕσγινον* nannte (vgl. Plin. n. h. 9, 140). Sie entstand dadurch, daß man in Scharlach gefärbte Stoffe mit Purpur tränkte. Der Name des Strauches *ὕσγη*, wovon *ὕσγινον* benannt ist, hängt wohl sicher zusammen mit der Benennung *ὗς*, welche nach Paus. a. a. O. die Galater zur Bezeichnung der Scharlacheiche brauchten: *Γαλάται δὲ...φωνῇ τῇ ἐπιχωρίῳ σφίσιν ὀνομάζουσιν ὗς.* λτ.

Kunstgeschichte.

Allmers, Herm., die altchristliche Basilika als Vorbild des protestantischen Kirchenbaues. Eine Studie. (Separatabdruck aus „Römische Schlendertage" 2. Aufl., Supplement zur 1. Aufl.) Oldenburg, 1870. Schulze. (35 S. 8.) 5 Sgr.

Die seit der Wiederbelebung der mittelalterlichen und insbesondere der gothischen Bauformen in unzähligen Schriften, wenn auch meistens nur gelegentlich, aufgeworfene und in verschiedenster Weise beantwortete Frage nach dem für den protestantischen Gottesdienst, also für die eigentliche Predigtkirche, geeignetsten kirchlichen Bauplane und namentlich nach dem für die Kanzel geeignetsten Platze wird, wie zum Theil schon der Titel besagt, hier dahin beantwortet, daß die altchristliche Basilika als das geeignetste Vorbild angenommen wird, und zwar die dreischiffige, flach gedeckte, oder mit offenem Dachstuhl versehene. Das Gestühl für die Zuhörer soll, ohne mittleren Gang, nur das Mittelschiff füllen, der untere Raum der Seitenschiffe frei bleiben, diese dagegen Emporen bekommen. Wie sich aber der Verfasser die Stellung de

Gestühls auf diesen Emporen in Hinsicht auf die Kanzel denkt, sagt er nicht, und hierin liegt eben eine nicht zu umgehende Schwierigkeit. Die Hauptfrage nämlich, wo die Kanzel anzubringen ist, beantwortet er dahin, daß sie am Ostende des Mittelschiffs vor dem hohen Chor, aber nur wenige Fuß über dem Niveau des Mittelschiffs liegen soll, so daß der für die Feier des Abendmahls bestimmte Chor über die Kanzel hinausragt. (Damit fiele aber jede Anwendung des akustisch doch sehr wünschenswerthen Kanzeldeckels weg.) Zum Chor sollen aus den Seitenschiffen Treppen führen, so daß die zum Tische des Herrn Gehenden die eine Treppe hinauf, die andere hinunter gehen. Also will, wie es scheint, der Verf. den Chor nicht so groß gebaut haben, daß die Communicanten während der Communion ihren Sitzplatz darauf finden. Hierüber bleiben wir etwas im Zweifel, völlig im Dunkeln aber darüber, wohin das Gestühl auf den Emporen der Seitenschiffe gerichtet und wie es angebracht werden soll, damit der Blick der Zuhörer auf die Kanzel durch Nichts gehindert wird. Der sehr erhöhte Chor führt den Verf. natürlich auch auf die Anlage einer gewölbten Krypta, die, da ihre ehemalige Bedeutung für den Protestantismus ganz wegfällt, als Sacristei, als Raum für die Kirchengeräthe oder für den Heizungsapparat zu verwenden wäre. Als Baumaterial nimmt der Verf. mit vollem Recht, namentlich für den deutschen Norden, den rothen Backstein für die schlichten Mauerflächen, den gelben Backstein oder den Sandstein für alle einfassenden und decorativen Theile an; und was den Thurm betrifft, so soll dieser nach altchristlicher Weise neben der Portalseite (Westseite) aufgeführt, aber nicht organisch mit dem Kirchengebäude verbunden werden.

So sehr wir mit den meisten dieser Vorschläge wenigstens theoretisch übereinstimmen, so sehr würden wir es doch bedauern, wenn damit in der Wirklichkeit ein- für allemal im protestantischen Kirchenbau die ganze Gothik aufgegeben würde, obgleich sich ja gar nicht leugnen läßt, daß fast jede Art von Wölbung der Akustik mehr oder weniger schadet, und da, wo es, wie in den protestantischen Kirchen, namentlich auf das klare Hören der menschlichen Stimme in einem großen Raume ankommt, die flache Holzdecke den Vorzug vor jeder andern Art von Eindeckung verdient.

Plastisch-anatomischer Atlas zum Studium des Modells und der Antike. Entworfen und gezeichnet von Ch. Roth. 1. Hälfte. 12 Taff. in Holzschn. nebst 2 Erklärungstafeln u. Text. Stuttgart, 1870. Ebner u. Seubert. (gr. Fol.) 3 Thlr.

Der Verf. hat sich die sehr dankenswerthe Aufgabe gestellt, dem bildenden Künstler einen gründlichen Einblick in die Anatomie des menschlichen Körpers zu vermitteln, und sich bestrebt, „in den Zeichnungen des Werkes hauptsächlich die lebenden Formen der Muskeln so charakteristisch als möglich vorzuführen", um nicht in das verfallene und verschrumpfte Aussehen der meisten Muskelpräparate zu verfallen. Der Treue und Lebendigkeit der Darstellung, der mit gründlichstem Studium gearbeiteten Nachbildung der verschiedensten Verschiebungen der Muskeln im gestreckten und gebeugten Zustand der Gliedmaßen gebührt volle Anerkennung; ebenso der gewissenhaften Bearbeitung des Textes. Die Zeichnung der Muskeln selbst scheint uns die Flächen und die Rauhigkeit der faserigen Oberfläche etwas zu übertreiben. Es ist zwar besser das Charakteristische zu accentuieren, als in Glätte und Flauheit zu verfallen, aber solche Ecken, wie der Biceps auf Taf. XV zeigt, gehen doch über die Form schwellenden Muskelfleisches zu sehr hinaus. Lionardo da Vinci hat die Anatomie nicht minder charakteristisch, aber sehr viel fließender in der Linienführung und einfacher in der Modellierung der Oberfläche behandelt.

Ob überhaupt vom Studium anatomischer Abbildungen ein großer Nutzen für den Künstler zu erwarten ist, scheint freilich sehr zweifelhaft; und wenn wir dem Verf. darin Recht geben, daß das Zeichnen nach Abgüssen anatomischer Präparate nicht fördert, so muß doch andererseits betont werden: die gleichzeitige Demonstration der Anatomie am Cadaver und am Lebenden ist so sehr das Einzige, was dem Künstler eine wirkliche Vertrautheit mit dem Organismus des Körpers verschafft, daß alle anatomischen Abbildungen hierneben nur als eine Nachhülfe für das Gedächtniß zu betrachten sind, auf deren künstlerische Form, die Richtigkeit vorausgesetzt, kein so großes Gewicht zu legen ist.

In der Vorrede hat der Verfasser etwas kühn philosophiert. Sein Ausspruch, daß „die Gesetze der Schönheit in der menschlichen Gestalt einzig und allein ihre Basis haben", daß „die Vertheilung der Massen, die Flächen und Linien der Generalbaß des Schönen" sind, dürfte manchen Widerspruch erwecken. Indessen thut die Aesthetik wohl daran, von solchen Anschauungen des schaffenden Künstlers Notiz zu nehmen, namentlich wenn sie einer so ernsten und tüchtigen Arbeit, wie der vorliegenden, voranstehen.

Vermischtes.

Reigen und Liederreigen für das Schulturnen aus dem Nachlasse von Adolf Spieß. Mit einer Einleitung, erklärenden Anmerkungen und einer Anzahl von Liedern herausg. von Dr. K. Wassmannsdorff. Frankfurt a. M., 1869. Sauerländer's Verlag. (VIII, 157 S. 8.) 22½ Sgr.

Von der einfachen Begleitung geordneter Marschübungen war der im Jahre 1858 verstorbene Adolf Spieß in der letzten Zeit seiner Wirksamkeit zur Darstellung sehr künstlicher Massenbewegungen unter Begleitung von Musik und Gesang fortgeschritten. Er nannte dergleichen: Reigen und Liederreigen, letzteres besonders dann, wenn die Bewegungen der Theilnehmer jeder in der Tonweise eines Liedes ausgesprochenen Stimmung einen ähnlichen Ausdruck gaben, wie die Worte des Textes. Es war ihm nicht mehr vergönnt, die schriftliche Darstellung dieses besonders beim Mädchenturnen verwendbaren Gedankens zu vollenden. Nach seinem Tode kamen die von ihm aufgezeichneten Beschreibungen der bei verschiedenen Gelegenheiten ausgeführten Reigen in den Besitz seines Freundes Wassmannsdorff. Man wünschte lange, daß sie zum Besten derjenigen, welchen es schwer wurde, aus zerstreuten Andeutungen oder aus der Erinnerung die Spieß'schen Reigen nachzuconstruieren, veröffentlicht würden. In der vorliegenden Schrift kommt Wassmannsdorff, freilich etwas spät, jenen Wünschen nach. Aus Spieß' Nachlaß bringt er außer vier kunstvolleren Tanzreigen hauptsächlich Schreitungen zu dreizehn Liedern oder Kanons und einige Liedercompositionen ohne Schreitungen bei. Seine eigene Zuthat besteht in einigen weiteren Liederreigen, einem von F. Marx, einem von Weismann, mehreren von ihm selber, ferner in einer Einleitung, welche vorzüglich von den Reigentänzen eines einzelnen Paares handelt, endlich in einer großen Menge von Erläuterungen, welche sich fast ausschließlich auf die in den Reigen vorkommenden Stellungen u. s. w. der Reigener beziehen. Man muß gestehen, daß diese, in eckigen Klammern dem Texte eingefügten Erläuterungen zuweilen erwünschten Aufschluß über die von Spieß gemeinten Stellungen und Bewegungen geben, weit öfter aber die Uebersicht in solchem Maße erschweren, daß man, um nur vorwärts zu kommen, die Einschiebsel, welche zudem sehr häufig sich wiederholen, erst fast sämmtlich wieder beseitigen muß. Hätte der fleißige Herausgeber seine Ansprüche an Zeit und Geduld der Leser in diesem Punkte etwas herabgestimmt, so würde er dem Interesse, welches dem Buche und der Sache zugewendet wird, einen vermuthlich größeren Dienst geleistet haben, als jetzt der Fall sein möchte.

Universitäts-Schriften.

Breslau, philos. Habilitationsschrift von Dr. Hugo Blümner: de Vulcani in veteribus artium monumentis figura. (35 S. 8.)

Jena, medic. Dissertationen von A. Lange: über einige Veränderungen an Scelettheilen der Gliedmaßen (29); W. B. Meyer: über die künstliche Frühgeburt (34); A. Moltrecht: über Osteoaneurysma (22), und D. G. Schipmann: über angeborene Stenose oder Atresie des Ostium atrioventriculare dextrum. (40.) — Philos. Dissertationen von E. Calebow: de Iliadis libro octavo (67); A. Frantz: die Haftbarkeit und Entschädigungspflicht bei den Verunglückungen des Bergbaus besonders in Preußen vom Standpunkte der Gesetzgebung und Volkswirthschaft betrachtet (46 gr.); H. Größler: die Ursachen der Permanenz des sogen. immerwährenden Reichstags zu Regensburg (29); O. Keßler: Darstellung der Kegelschnitte als Rouletten, deren Basis eine Gerade ist (39 u. 1 Taf.); G. Krafft: die normale Metamorphose der Maispflanze (32); A. Lessing: über die Einwirkung des Broms auf die Pyroschleimsäure (37); J. Niemeyer: Dionysii Areopagitae doctrinae philosophicae et theologicae exponuntur et inter se comparantur (32); Fr. F. Rietzsch: Bewegung eines schweren Punktes auf einigen Rotationsoberflächen (51); C. G. L. Städler: de sermone Lucretiano (51); C. M. Welte: die Bestrebungen des Bonifacius, Apostels der Deutschen, nach seinen Briefen (ed. Jaffé in s. Bibl. rer. Germ. T. III.) (78); E. Wickenhagen: die Logik bei Kant (46); A. A. v. Zelewski: ein Beitrag zur Theorie der Determinanten (31), und H. Zschiesche: einige Versuche über die Salze der Ceritbasen. (36 S. 8.)

Schulprogramme.

Barmen, höh. u. nied. Gewerbeschule, Dr. G. Waltemath: der gegenwärtige Stand des Schulwesens in den Vereinigten Staaten von Nordamerika. (24 S. 4.)

Bautzen, Gymnasium, Oberlehrer Dr. Prokſch: Gebrauch der Nebensätze bei Caesar. I. (40 S. 4.)

Berlin, höhere Knaben-Schule, Dr. Sachse: Glossarium des 14. oder 15. Jahrh. (27 S. 8.)

Cöthen, herzogl. Hauptschule, E. Müller: zu Johann Lauremberg. (40 S. 8.)

Dresden, Oberlehrer Dr. K. Mayhoff: de Rhiani Cretensis studiis Homericis. (96 S. 8.)

Hamburg, akademisches Gymnasium, Prof. Dr. G. M. Redslob: das Mysterium d. h. der geheime Kanon der evangelischen Perikope Matth. 13, 1—23. Mark. 4, 1—20. Luk. 8, 1—15. (27 S. gr. 4.) — Vergl. Centralbl. 1869, Nr. 35, S. 1017.

Husum, königl. Gymnasium, Dr. J. H. Heinr. Schmidt: über die Synonyme des Schlafs in der Griechischen Sprache. (22 S. gr. 4.)

Leipzig, Nicolaischule, Dr. C. Jacobitz: Specimen lexici Herodotei. (36 S. gr. 4.) — Thomasschule, Dr. Rich. Franke: Disputationis de Iliadis *B* 1—483 pars altera (22 S. 4.). Die erste Hälfte erschien in Gera 1864.

Zeitz, Stiftsgymnasium, Dr. F. Bech: die bischöflichen Satzungen über das Eidgeschoß in Zeitz aus dem 14. u. 15. Jahrh. (23 S. 4.)

Baltische Monatsschrift. Hrsg. von E. von der Brüggen unter Mitwirkung von G. Berkholz, H. Diederichs, E. Laspeyres u. Fr. Bienemann. 19. Bd. (N. F. Erster Bd.) Januar-Februar.

Inh.: Zur Lage. — Beitrag zur Geschichte des baltischen Polytechnicums. — Garlieb Merkel als Bekämpfer der Leibeigenschaft und seine Vorgänger. — Zur livländ. Landtagsgeschichte. — Notizen.

Gaea. Hrsg. von H. J. Klein. 6. Jahrg. 2. Heft.

Inh.: H. Emsmann, zwei Besuche bei dem Planetoiden-Entdecker C. Ludw. Hencke. — R. v. Schlagintweit, die Pacific-Eisenbahn in Nordamerika. (Schl.) — M. B. Carpenter, vorläufige Resultate der Untersuchungen mittels des Schleppnetzes in den Meeresregionen der britischen Inseln. — O. W. Thomé, über einige Befruchtungserscheinungen bei den höhern Pflanzen. (Schl.) — Die Stäbchen und Zäpfchen der Augennetzhaut. — O. Buchner, das hessische Erdbeben, October 1869 bis Februar 1870. — Astronomischer Kalender für April u. Mai 2c.

Revue critique. Nr. 12.

Inh.: J.-Fr. Bladé, études sur l'origine des Basques. — L. Geiger, das Studium der hebr. Sprache in Deutschland vom Ende des 15. bis zur Mitte des 16. Jahrh. — Chartes et documents de l'abbaye de St.-Pierre au mont Blandin à Gand p. p. A. van Lokeren. I. 2.

Trübner's American and Oriental Literary Record. Nr. 55. März.

Inh.: A Royal Author. — European, Colonial, and American literary intelligence. — American periodical publications. — New American books. — Literature of the Dominion of Canada. — Brazilian literature. — Oriental literary intelligence. — Phra Bat (Foot Print of Buddha), Plate facing page. — Australasian literature. — Anglo-Indian and Anglo-Chinese literature. — Indian vernaculars. — European literature.

Die Grenzboten. Red.: G. Freytag u. J. Eckardt. Nr. 15.

Inh.: Der Streit um die beiden Madonnen von Holbein. — Bevölkerungsfragen. — Das neue Ministerium in Würtemberg. (Aus Schwaben.) — Die Handschriften von Arborea.

Allgem. Zeitung. Beilage. Nr. 85—91.

Inh.: Antonio Coppi. (Nekrolog.) — Island u. Dänemark. (2. Schl.) — Laboulaye's Geschichte der V. Staaten von NAmerika. — Die Lage in Rumänien. — Persien u. Brittisch-Indien. — Von der Universität Wien. — Die Kupferstichsammlung der Familie Brentano-Birckenstock. — Die Reform der höhern Lehranstalten in Frankreich. — Eine Reise durch Rußland. (1. Nowgorod. 2. Moskau.) — Das Papstthum u. der Staat. 4. — Deutsche Literatur in Italien. 1. — Zu Hölderlin's 100jähr. Geburtstage. — J. Rodenberg, Berliner Plaudereien. 9. — Photograph. Publicationen. (2. Das heutige Papstthum und die Kunst. Die vaticanischen Fresken.)

Wissenschaftl. Beilage der Leipz. Zeitung. Nr. 28 u. 29.

Inh.: W. Buchholz, Gutzkow's historischer Roman „Hohenschwangau". (Forts.) — Ders., Neues Theater. — Dr. Liebner's Predigt beim Landtagsschluß. — Programme, Schulberichte 2c.

Illustrirte Zeitung. Nr. 1397.

Inh.: Die Papiergeldfrage in den nordd. Bundesstaaten. — Das Märchen vom Rheinfall, Melodrama. — Die Sammelbüchse des Berliner Künstlervereins. — R. Springer, die Naturscenerie zur Voß'schen Idylle „Luise". — Ferdinand Schmidt. — Gustav Doré's Bibelillustration. — O. v. Schorn, Charles Verlat. — Ein Kunstwerk Peter Vischer's. — P. F. Siebold. Henrik Hertz. — Südamerikan. Thiere im zoolog. Garten zu Köln.

Siebenbürgisch-deutsches Wochenblatt. Nr. 13.

Inh.: Weltlich oder geistlich? — Correspondenzen aus Pest, Wien, Sächsisch-Reen und Schäßburg. — Die Commandirenden Siebenbürgens 1704 u. 5. (Forts.) — Aus Hermannstadt. — Literarisches. — Kronstadt u. der Ojtoßer Paß. — Wohlgemeinte Winke an unsere Weinproducenten. (Forts.) — Pomologisches. — Verschiedenes.

Neuer Anzeiger f. Bibliographie u. Bibliothekwissenschaft. Hrsg. von Jul. Petzholdt. 4. Heft.

Inh.: J. M. Wagner, Hoffmann v. Fallersleben. — Zur Litteratur eines Strafgesetzbuches für den Nordd. Bund. — Zur Goethe-, Lessing- u. Schillerlitteratur. (Forts.) — Litteratur u. Miscellen. — Die Bibliothek der Deutschen Dantegesellschaft in Dresden. — Allgemeine Bibliographie.

Serapeum. Hrsg. von Rob. Naumann. Nr. 4.

Inh.: L. Kurtzmann, Versuch einer Bibliographie einer polnisch-deutschen Bibliothek. — Dialoge und Gespräche des 17. Jahrh. (Forts.)

Intelligenzblatt Nr. 4. Wichtiges genealogisches Manuscript. (Forts.)

Monatsblätter f. Zeichenkunst u. Zeichenunterricht. Hrsg. von H. Troschel. 6. Jahrg. Nr. 3. März.

Inh.: A. Flohr, der mathemat. Unterricht in der beschreibenden Geometrie auf Realschulen, zugleich als Einführung in die Lehre von den geometr. Verwandtschaften. 5. — C. Krause, Projectionslehre. 6. — H. Weitze, ein Beitrag zur Geschichte der Zeichenkunst. (2. Schluß.) — G. Lange, Schnatter's Entwurf einer synchronist. Geschichte der bildenden Künste im Alterthum.

Unsere Zeit. Hrsg. von Rud. Gottschall. N. F. 6. Jahrg. 7. Heft.

Inh.: H. Riegel, über den franz. Kunstgeist. — Die Eroberung des Nilbeckens. — Die neueste Entwickelung der Trades' Unions in England. — Fr. Engel, die Internationale Gartenbauausstellung zu Hamburg in ihrer Beziehung zur modernen Gartenkunst 2c. 3. (letzter) Art. — Revue der Erd- u. Völkerkunde.

Blätter f. liter. Unterhaltung. Hrsg. von Rud. Gottschall. Nr. 15.

Inh.: R. Gottschall, eine Geschichte des italien. Dramas. — Erzählungen und Novellen. — D. Asher, zur Uebersetzungsliteratur. — Philosoph. Schriften. — Feuilleton: Die „Revue des deux mondes" über Arthur Schopenhauer; Rudolf Westphal über den deutschen u. italien. Reim. — Bibliographie.

Magazin für die Literatur des Auslandes. Nr. 15.

Inh.: Der Kronprinz von Preußen in Palästina. — Ein franz. Urtheil über die Berliner Gesellschaft. — Alfred de Musset. — Der Tower von London. — Eine neue italien. Revue. — Bosnisch-türk. Sprachdenkmäler. — Stimmen des nordamerikan. Congresses über die Unwissenheit des amerikan. Volkes.

Europa. Nr. 15.

Inh.: H. Oelschläger, Heinrich Laube u. das Theater in Leipzig. — Soldatenleben in Java. — Das Schlangengift. — Mittelalterliche Reiseroth.

Gartenlaube. Nr. 15.

Inh.: B. Auerbach, der Fels der Ehrenlegion. — Der Wanderprofessor deutscher Literatur. (Robert Prutz.) Von H. B. — Aus den Zeiten der schweren Noth: Der „Löwenstein" von Braunschweig. Von C. St—n. — H. Schmid, In den Vorproben zum diesjähr. Passionsspiel in Oberammergau. — Fr. Hofmann, bei den Enkeln. (Gedicht.) — W. v. Hillern, aus eigener Kraft. (Forts.)

Daheim. Nr. 28.

Inh.: P. Heyse, das schöne Käthchen. (Forts.) — Die Krebsnoth und ihre Abhilfe. Von K. L. — H. Jacobi, das Kloster von Port Royal. (Forts.) — J. v. Wickede, der Herzog von Montpensier u. seine Gemahlin. — O. Paul, ein Meister des Leipziger Conservatoriums. (Moscheles.) — G. Hiltl, eine Cabinetsintrigue. (Forts.)

Westermann's Monatshefte. Februar.

Inh.: O. Schütze, aus der großen Welt. — J. H. Müller, vorchristl. Steindenkmäler. — J. Haukel, die Entdeckung der Gravitation durch Newton. — Marseille. Von S. v. M. — Eine Fahrt auf dem Jukonflusse. Nach Fr. Whymper. — Der Menuettanz. — W. Raabe, der Schüddernump. (Forts.) — Ludw. Rohl, das moderne Musikdrama. 2. Classiker u. Romantiker.

Berliner Revue. 60. Bd. 13. Heft.

Inh: Sociales Recht und Privatrecht. 10. — Das Versicherungswesen auf dem 3. Congresse Nordd. Landwirthe. — Eine Reminiscenz aus dem J. 1866. 2. — Stärke u. Formation des preuß. Heeres u. der preuß. Marine in allen hervorragenden Zeitpunkten ihrer Geschichte. 6.

Allgem. Militär-Zeitung. 45. Jahrg. Nr. 12—14.

Inh.: Das neue Militär-Erziehungssystem in Oesterreich und seine Gegner. — Bemerkungen über die bayer. Armee. — Skizzen über die engl. Armee. (Schl.) — Auch ein Wort über einen Darlehensfonds für Offiziere der Nordd. Bundesarmee. — E. v. Paschwitz, Distanz-Schätzen oder Messen? — „Una encamisada" des 19. Jahrhunderts.

Das Ausland. Nr. 14.

Inh.: W. Preyer, Charles Darwin, Eine biograph. Skizze. — Sieben Monate bei Lopez in Paraguay. (Schl.) — Das fahrende Hotel der amerik. Westbahn. — Der Zufall als Urheber der Erfindungen. — E. Herrmann, ein Gang durch das Hauptpostamt in Wien. — Hayward's Reise nach Ost-Turkestan. — Amerikanische Postdampfer für Europa.

Ausführlichere Kritiken

erschienen über:

Baumgarten, Vorträge. (Z. Litbl. 10.)
Coussemaker, script. de musica. III. (Von E. Krüger: G. g. A. 11.)
v. Ditfurth, Volkslieder. (Von G. F.: Grenzboten 14.)
Ehrt, Psalter. (Von U.: Graetz' Mschr. 1 u. 2.)
Erdmannsdörffer, Waldeck. (Von H. Prutz: Bl. f. l. U. 14.)
Ernesti, Ethik des Paulus. (Von W. E.: Z. Litbl. 11.)
Falke, Zollwesen. (Von Dühring: Ergänz.-Bl. V. 3.)
Freytag, Mathy. (Von K. Braun: Köln. Z. 68 ff.)
Fritsch, Südafrika. (Von T. H.: Globus 17, 3.)
Fröhner, Louvre. (Von O. Benndorf: G. g. A. 11.)
Gröber, Fierabras. (Von Liebrecht: Ebd. 12.)
Gsell-Fels, röm. Ausgrabungen. (Von Aldenkirchen: A. Lit.-Z. 13.)
Hergenröther, Anti-Janus. (A. A. Z. 78 ff.)
Hilgenfeld, Messias. (Von H. E.: G. g. A. 12.)
Krenkel, Paulus. (Zeitstimmen 6.)
Lebert, Milchkuren. (Von Th. Husemann: G. g. A. 12.)
Lightfoot, S. Clement of Rome. (Von H. E.: Ebd.)
Lorscheid, anorganische Chemie. (Von D-l: A. Lit.-Z. 12.)
Müller, Essays. (Von Dühring: Ergänz.-Bl. V. 3.)
v. Oettingen, Moralstatistik. (Von M.: Müller's Mitthl. u. Nachr. 3.)
Rödiger, de nom. verb. arab. (Von H. Derenbourg: Rev. cr. 11.)
Sassenay, les Brienne de Lecce. (Von G. Monod: Ebd.)
Stahlberg, Kumys. (Von Th. Husemann: G. g. A. 12.)
Tayler, Betrachtungen. (Von Dr. Brandes: G. g. A. 11.)
Vilbort, Bismarck. (Von H. B. Oppenheim: Nat.-Z. 161.)
Volkmar, Evangelien. (Von H. Lang: Zeitst. 6. — Von H. E.: G. g. A. 12.)
Weber, Zollverein. (Von Dühring: Erg.-Bl. V. 3.)

Wichtigere Werke der ausländischen Literatur.

Französische.

Bluteau, V., la défense de la religion contre les rationalistes modernes. T. 1 et 2. (1019 p. 8.) Douai.
Borde, P., l'Isthme de Suez. (196 p. 8. et 4 cartes.) Paris. 3 fr.
Brasseur de Bourbourg, Manuscrit Troano. Etudes sur le système graphique et la langue des Mayas. T. 2. (XLIX, 468 p. 4.) Paris.
Chaignolles, J. de, la Mort, étude chrétienne à l'usage des gens du monde. (XXVIII, 319 p. 18.) St.-Germain. 3 fr.
Delorme, D., les Théoriciens au pouvoir. Causeries historiques. (739 p. 8.) Paris.
Ebrard, N., du suicide considéré aux points de vue médical, philosophique, religieux et social. (501 p. 8.) Avignon.
Jaccoud, S., traité de pathologie interne. Ouvrage accompagné de figures et planches en chromolithogr. T. 1. 2. partie. (p. 401—824. 8.) Paris. 6 fr.
Lomènie, L. de, les Mirabeau. Nouvelles études sur la société française au 18. siècle d'après des documents inédits. (41 p. 8.) Paris.
Michaud, E., l'Esprit et la Lettre dans la morale religieuse. La Foi. (XX, 416 p. 18.) Paris.
Montrond, M. de, Frédéric Ozanam, étude historique et biographique. (288 p. 12.) Lille.
Rambaud, A., l'Empire grec au 10. siècle. Constantin Porphyrogénète. (XIV, 551 p. 8.) St.-Nicolas.
Raulin, J., études chimiques sur la végétation. (213 p. 8. et 1 pl.) Paris.
Rousset, C., les Volontaires, 1791—1794. (IV, 407 p. 8.) Paris. 6 fr.

Italienische.

Baudana-Vaccolini, C., 82 disposizioni del codice civile del regno d'Italia da correggersi. Osservazioni. (100 p. 4.) Camerino. L. 2.
Bossi, A., scritti criminali. Estratti e raccolti dalle sue opere e nuovamente pubblicati con i cenni biografici e le note del prof. F. Carrara. (404 p. 8.) Lucca. L. 5.
Cocchiara, l'uomo, la patria, la religione. (87 p. 12.) Palermo. L. 0,40.
Faranda, Fr., del giudizio per giurati nei reati comuni. (77 p. 8.) Messina.
Gualterio, gli ultimi rivolgimenti italiani. Vol. I. (465 p. 8.) Palermo. L. 3.
Maugeri, Ant., elementi di filosofia: contiene la protologia, la frenologia e l'ideologia. Dispensa terza ed ultima. (p. 289—452 8.) Catania. L. 4,50.
Selmi, Ant., il miasma palustre. Lezioni di chimica igienica. (132 p. 12.) Padova. L. 1,50.
Serra Gropelli, E., le cinque piaghe del Regno d'Italia. Mali e rimedi. Discorsi cinque. (164 p. 16.) Milano. L. 2.
Settimi, Ad., un appello alla coscienza. Libro di attualità dedicato agli Italiani. (52 p. 4.) Camerino. L. 1.
Torelli, L., la laguna di Venezia descritta. (21 p. 4.) Venezia.
Valussi, P., la soluzione della questione romana. (56 p. 8.) Venezia.

Antiquarische Kataloge.

(Mitgetheilt von der Antiquariats-Buchhandlung Kirchhoff u. Wigand.)

Ackermann in München. Nr. 38. Vermischtes.
Brissel in München. Nr. 105. Vermischtes.
Butsch' Sohn in Augsburg. Nr. 67. Geschichte mit den Hülfswissenschaften. Nr. 68. Theologie, Vermischtes.
Calvary u. Co. in Berlin. Nr. 4. Vermischtes.
Ebhardt in Venedig. Nr. 29. Vermischtes.
Friedländer u. Sohn in Berlin. Nr. 195. Philologie. Nr. 196. Technologie.
Kampffmeyer in Berlin. Nr. 174. Literaturgeschichte, altdeutsche Literatur, Sprachen 2c.
Köhler in Leipzig. Nr. 205. 206. Geschichte. 2. u. 3. Abth.
Kollmann'sche Buchh. in Dillingen. Nr. 1. Theologie.
Nolle in Potsdam. Nr. 15. Geschichte und Jurisprudenz.
Schneider in Basel. Nr. 16. 17. Vermischtes.
Stargardt in Berlin. Nr. 92. Naturwissenschaften.
Steinkopf, Ferd., in Stuttgart. Nr. 62. Theologie. Nr. 63. Philosophie.
Wolf's Buchh. in Dresden. Nr. 2. Vermischtes.

Auctionen.

(Mitgetheilt von denselben.)

16. Mai in Leer (Meyer's Buchh.): Bibliothek des Pastor Schwers in Loga.

Nachrichten.

Der außerordentl. Professor Dr. Moritz Heyne in Halle ist als Nachfolger W. Wackernagel's nach Basel berufen worden.

Der außerordentl. Professor Dr. Fr. Nietzsche in Basel ist zum ordentl. Professor ernannt worden.

Der Rector des Gymnasiums in Clausthal Ernst Ziel ist als Rector des Vitzthum'schen Gymnasiums nach Dresden berufen worden.

Der außerordentl. Professor Dr. Rich. Schröder in Bonn ist zum ordentl. Professor in der dortigen juristischen Facultät ernannt worden.

Der Oberlehrer Prof. Dr. Kempf vom Gymnasium zum Grauen Kloster in Berlin ist zum Director des Friedrichsgymnasiums daselbst, und der Oberlehrer an letzterem Professor Dr. Runge zum Director der Friedrichs-Realschule daselbst gewählt worden.

Der außerordentl. Professor Dr. Heinr. Nissen in Marburg ist zum ordentl. Professor in der dortigen philosophischen Facultät ernannt worden.

Der Privatdocent Dr. Windisch in Leipzig begiebt sich behufs wissenschaftlicher Arbeiten im Gebiet der Sanskritliteratur auf ein Jahr nach London.

Professor Dr. Nippold in Heidelberg ist von der Universität Leyden zum Dr. honoris causa ernannt worden.

Am 30. März † in Darmstadt der Historiograph des großherzogl. hessischen Hauses, Hofrath Dr. Steiner.

Am 3. April † in Göppingen im 78. Jahre der Dekan Prälat Dr. theol. Osiander, Senior der württembergischen Geistlichkeit, Ritter des Friedrich-Ordens.

Am 4. April † in Berlin der Professor der Physik u. Technologie an der dortigen Universität Geh. Regierungsrath Dr. G. Magnus, im 68. Lebensjahre.

Am 5. April endete in Wittenberg durch eigene Hand der Berliner Professor Dr. Philipp Jaffé im 52. Jahre seines Lebens.

Erklärung.

Hr. Prof. Waitz sagt in seiner Anzeige meiner Ausgabe der Historia Miscella in den Göttinger Gel. Anz. 1869, S. 754 ff., ich hätte mich „für die H. miscella" „an Gruter's Ausgabe (sic) des Palatinus gehalten" und keine Handschrift dazu selbst benutzt. Als ich ihn darauf aufmerksam machte, daß ich für dieselbe die Bamberger Handschrift N. 514 aus dem 10ten Jahrh. (also nur wenig jünger als das Werk selbst) nicht bloß benutzt, sondern nach derselben den Text vollständig umgestaltet und auf den 580 Seiten jede Abweichung angegeben habe, erfolgte eine Berichtigung (Gött. G. Anz. 1870, S. 120), in der zugegeben wird, ich hätte eine Bamberger Handschrift „zu Rathe gezogen, ohne Zweifel die, auf welche ich auf S. 756 hinwies."

Ehre und Gewissen sollten einem Recensenten gebieten das zu recensierende Buch wenigstens anzusehen; mit der Berichtigung weiß ich nichts anzufangen, denn S. 756 weist W. auf Pertz' Archiv VIII, 43 hin, dort steht aber nichts von einer Bamberger Handschrift. Sollte die von W. IX, 673 ff. besprochene gemeint sein, so habe ich schon in meiner Vorrede gesagt, daß ich sie nicht benutzen wollte; sie ist nämlich sehr verkürzt und in unglaublichem Grade interpoliert, wie man schon aus den Stellen sieht, die W. daraus abgedruckt und, wo sie ihm corrupt schienen, emendiert hat: für seine kritische Methode sind sie recht belehrend. Es steht z. B. (S. 678) im Verzeichniß der Provinzen Italiens que galliace Salpina dicitur, wo schlau durch das (gegen die Autorität der Handschrift gesetzte) große S verhindert wird, daß ein Leser von ungewöhnlicher kritischer Begabung merkt, daß Gallia Cisalpina gemeint ist.

Berlin, 19. März 1870. F. Eyssenhardt.

Die Redaction hat die vorstehende Erklärung dem Herrn Prof. Dr. Waitz vorgelegt, und von demselben die nachfolgende Antwort zur Veröffentlichung erhalten:

Als Hr. Eyssenhardt mich darauf aufmerksam machte, daß zu den zahlreichen Mängeln seiner Ausgabe der Historia miscella ich mit Unrecht auch den gerechnet, daß er keine Handschrift des vollständigen Werkes, sondern nur mehrere Bamberger der zu Grunde liegenden Historia Romana des Paulus benutzt, berichtigte ich dies: in der That enthält eine der Bamberger das vollständige Werk und ist „zu Rathe gezogen", oder wie der Herausgeber seine Benutzung lieber bezeichnet wissen will, von gegen 80, die Bethmann verzeichnete, eine. Es ist ohne Zweifel die im Archiv VI, S. 43 beschriebene; durch einen Druckfehler steht Gött. G. Anz. 1869, S. 756: VIII, was Hr. Eyssenhardt leicht berichtigen konnte, wenn er in der Literatur seines Autors bewandert war. An den Bd. IX von mir beschriebenen Codex zu denken lag weit ab; den nicht benutzt zu haben, werde ich ihm sicherlich zuletzt zum Vorwurf machen. — Daß ich nicht auf eine nähere Prüfung seines Buches eingegangen, zeigt die Anzeige. Eine Ausgabe, die alles ignoriert oder von allem nichts weiß, was seit mehr als 30 Jahren für ihren Autor gethan, schien mir darauf keinen Anspruch zu haben. Wir Historiker halten es auch nicht für die rechte Art, einen Schriftsteller nach einem zufällig zur Hand liegenden Codex neu zu edieren; und daß es die Philologen thun, möchte ich mir auch zu bezweifeln erlauben.

Göttingen, 5. April 1870. G. Waitz.

Literarische Anzeigen.

Bei **F. E. C. Leuckart** in **Breslau** erschien so eben:

Mozart's Don Giovanni-Partitur

erstmals nach dem Autograph herausgegeben unter Beifügung einer neuen Textverdeutschung

von **Bernhard Gugler.**

XIX und 476 Seiten Folio. Kartonnirt. Preis 12 Thlr. [78

Verlag von Heyder & Zimmer in Frankfurt a. M. [85

Dr. M. Luther's

sämmtliche Werke.

Herausgegeben von

J. K. Irmischer und **E. L. Enders.**

Deutsche Werke 67 Bände 37 Thlr. 7½ Ngr.

Lateinische Werke Band 1—31. 18 Thlr.

„Gewaltiger ist wohl nie ein Schriftsteller aufgetreten, in keiner Nation der Welt. Auch dürfte kein anderer zu nennen sein, der die vollkommenste Verständlichkeit und Popularität, gesunden, treuherzigen Menschenverstand mit so viel ächtem Geist, Schwung und Genius vereinigt hätte. Er gab der Literatur den Charakter, den sie seitdem behalten, der Forschung, des Tiefsinns."

Leopold Ranke.

„Luther war der fruchtbarste, größte populäre Schriftsteller der Deutschen." Gustav Freytag.

„Diese Ausgabe zeichnet sich vor den frühern, theils durch ihre Vollständigkeit, theils durch größere Texttreue, theils durch möglichst unveränderte Beibehaltung der Sprachformen Luther's so vortheilhaft aus, daß wir sie allen Glaubensgenossen unsers unsterblichen Reformators mit vollem Rechte empfehlen."

Literar. Centralblatt.

„Wie viele Mißverständnisse über Kirchenfragen, wie viele Streitigkeiten würden schwinden, wie viele wahre Union würde sich einfinden, wenn man sich entschlösse, die Schriften Luther's mit heilsbegierigem Herzen zu lesen."

Im Auftrage des Herrn Verfasser's debitiren wir das folgende soeben complet gewordene Werk: [82

DEI MONUMENTI

DI PERUGIA

ETRUSCA E ROMANA

NUOVE PUBBLICAZIONI

PER IL CONTE

GIANCARLO CONESTABILE

PROFESSORE DI ARCHEOLOGIA

NELLA REGIA UNIVERSITA DI PERUGIA, MEMBRO CORRISPONDENTE DELL'ISTITUTO DI FRANCIA

(ACCADEMIA D'ISCRIZIONI E BELLE LETTERE).

4 vol. in-4to. Nebst Atlas von 107 Taf. in fol. Perugia 1855—1870. **Preis 42⅓ Thlr.**

Auf Verlangen übersenden wir das Werk auf kurze Zeit zur Ansicht.

A. Asher & Co. Berlin und London.

In J. U. Kern's Verlag (Max Müller) in Breslau ist soeben erschienen: [90

Des Grafen Ernst von Mansfeld letzte Pläne und Thaten.

Von

Julius Großmann, Dr. phil.

Gr. 8. Eleg. brosch. 25 Sgr.

Dieses mit sorgfältiger Benützung vieler bisher unbekannter Quellen verfaßte Werk berichtigt viele noch in den letzten Biographien Mansfelds von Villermont und Uetterodt enthaltene irrthümliche Anschauungen und ist für das Studium des dreißigjährigen Krieges von großer Wichtigkeit.

Im Verlage von **Wiegandt & Grieben** in **Berlin** ist soeben erschienen und durch jede Buchhandlung zu beziehen: [89

Bachmann, Prof. Dr. Das Buch der Richter. Mit besonderer Rücksicht auf die Geschichte seiner Auslegung und kirchlichen Verwendung erklärt. I. 2. 1⅔ Thlr. (I. 1. 2. 3 Thlr. 5 Sgr.)

In Carl Winter's Universitätsbuchhandlung in Heidelberg ist soeben erschienen: [88

Maurus, Dr. **Heinrich**, **Die moderne Besteuerung** und die **Besteuerungsreform** vom Standpunkte des gemeinen Rechtes dargestellt. gr. 8. brosch. 2 Thlr.

Früher erschien von demselben Verfasser:

Die Grundsätze der Volkswirthschaftslehre vom Standpunkte der socialen Reform gemeinverständlich entwickelt. gr. 8. brosch. 2 Thlr. 6 Sgr.

Im gleichen Verlage sind erschienen:

Laboulaye, Eduard, Geschichte der Vereinigten Staaten von Amerika. Deutsche Ausgabe. Mit einem Vorwort von **J. C. Bluntschli**, Geh. Rath und Prof. des Staatsrechts an der Univ. Heidelberg. 8. brosch. 3 Bde. I. Band: Die Colonien vor der Revolution. 1 Thlr. — II. Bd.: Der Kampf um die Unabhängigkeit. 1 Thlr. — III. Bd.: Geschichte der Verfassung. 1. Hälfte. 1 Thlr. — Die zweite Hälfte des III. Bandes (Schluss) erscheint in Kurzem.

Herrmann, Dr. **E.**, Geh. Rath u. Prof. an der Universität Heidelberg. **Das staatliche Veto bei Bischofswahlen** nach dem Rechte der oberrheinischen Kirchenprovinz. gr. 8. geh. 28 Sgr.

Laur, Dr. **E.**, **Malherbe.** Litterarhistorische Skizze. gr. 8. brosch. 12 Sgr.

Reichlin-Meldegg, Joseph Freiherr von, Gr. Bad. Geh. Reg. Rath **Der Rastatter Gesandtenmord** nach den Quellen dargestellt u. beleuchtet. Mit 12 urkundlichen Beilagen. gr. 8. brosch 12 Sgr.

Sack, Dr. **K. H.** Kön. Obercons.-Rath u. Prof. d. Theol. in Bonn. **Richard Hooker von d. Gesetzen des Kirchenregiments** im Gegensatze zu den Forderungen der Puritaner. Ein Beitrag zur Geschichte der anglikanischen Kirche und Theologie im 16. Jahrh. gr. 8. brosch. 24 Sgr.

Soeben erschien: [94

ANTI-LAUTH.

Entgegnung

auf den Angriff des Herrn Prof. Dr. Lauth in Sachen des verstorbenen Dr. George Brown und seines urgeschichtlichen Systems.

Vom **Herausgeber des „Paläorama“.**

Preis 4 Sgr. oder 12 kr. rhein.

Zu beziehen durch die Buchhandlung von **Eduard Besold** in **Erlangen.**

Im Verlage v. **Julius Springer** in Berlin ist soeben erschienen:

Die Todesstrafe

vom Standpunkte der Religion und der theologischen Wissenschaft.

Von der Haager Gesellschaft zur Vertheidigung der christl. Religion

gekrönte Preisschrift

von

A. Bitzius, Pfarrer in Twann, Canton Bern.

Brochirt. Preis 12 Sgr.

Inhalt: **I. Was sagt die heilige Schrift zur Todesstrafe. II. Was sagt die Kirchengeschichte zur Todesstrafe. III. Was sagt die theologische Speculation zur Todesstrafe.** a) der theokratische Beweis. b) der moralische Beweis. c) der psychologische Beweis. **IV. Was sagt das geistliche Amt zur Todesstrafe.** [91

Verlag von EDUARD AVENARIUS in Leipzig.

Ueber die beiden ersten Phasen

des Spinozischen Pantheismus

und das Verhältniss der zweiten zur dritten Phase.

Nebst einem Anhange:

Ueber Reihenfolge und Abfassungszeit **der älteren Schriften Spinoza's.**

Von **Dr. Richard Avenarius.** Preis 24 Ngr.

ERGÄNZUNGSBLÄTTER,

1870, 8. Heft. [93

Geschichte: Historische Literatur, von J. J. Honegger. — Nekrolog.

Literatur: Berthold Auerbach, von Ad. Strodtmann. — Ludwig Uhland über das altfranzösische Epos, v. R. Beechstein. — Nekrolog.

Geographie: Geographische Umschau, II. Amerika. III. Australien, von Dr. Rich. Andree.

Meteorologie: Electricität der Wolken und der beiden Hauptwinde, von Dr. Dellmann. — Die grössten jährlichen und täglichen Regenmengen. — Temperaturen im Pendschab. — Das Klima von Tahiti. — Nekrolog.

Physiologie: Die Quelle der Muskelkraft I. — Nekrolog.

Mineralogie und Geologie: Untersuchung des Golfstrombettes. — Diamanten in Böhmen.

Paläontologie: Die neuesten Fortschritte, von Huxley, I.

Landwirthschaft: Der Obstbau in Nordamerika. — Nekrolog.

Volkswirthschaft: Hermann, staatswirthschaftl. Untersuchungen, von Dr. Dühring. — Carey's Lehrbuch der Volkswirthschaft, von Demselben.

Handel und Verkehr: Oesterreichs Handelsverkehr mit dem Zollverein.

Industrie: Umschau, von A. Lammers.

Technologie: Revision der Dampfkessel. — Ueberziehen von Messinggegenständen. — Kath.

Politische Uebersicht vom 1. bis 15. März 1870, von v. Wydenbrugk.

BIBLIOGR. INSTITUT in Hildburghausen.

Im Verlage von Georg Reimer in Berlin ist soeben erschienen und durch alle Buchhandlungen zu beziehen:

Leben Schleiermachers

von

Wilhelm Dilthey.

Erster Band.

Preis: 3 Thlr.

Lieder und Vermischte Gedichte

von

Werner Bergmann.

Preis: 15 Sgr.

Das Zeitalter der Novelle in Hellas

von

Bernhard Erdmannsdörffer.

Preis: 8 Sgr.

Allgemeine Zeitschrift

für

Psychiatrie

und

psychiatrisch-gerichtliche Medicin,

herausgegeben von

Deutschlands Irrenärzten

unter der Mit-Redaction von

Flemming u. Roller

durch

Heinrich Lachr.

Siebenundzwanzigster Band.

Erstes und zweites Heft.

Preis pro Band = 6 Hefte 4 Thlr. 20 Sgr. [97

Antiquarischer Bücherverkehr.

K. F. Koehler's Antiquarium in **Leipzig**, Poststr. 17. Bedeutendes Lager wissenschaftlicher Werke.

Cataloge gratis und franco. [3

Druck von W. Drugulin in Leipzig.

Literarisches Centralblatt

für Deutschland.

Nr. 18.] Herausgeber und verantwortlicher Redacteur Prof. Dr. Fr. Zarncke. [1870.

Verlegt von Eduard Avenarius in Leipzig.

Erscheint jeden Sonnabend. 23. April. Preis vierteljährlich 2 Thlr.

Inhalt:

Wünsche, die Leiden des Messias.
Thiersch, die Genesis.
Kahle, biblische Eschatologie. 1. Abth.
Pichler, die wahren Hindernisse ꝛc. einer durchgreifenden Reform der katholischen Kirche.
Zirngiebl, Studien über das Institut der Gesellschaft Jesu.
Ortloff, Geschichte der Grumbachischen Händel. 3. Th.
Pauli, Aufsätze zur englischen Geschichte.
Graf von Paris, die Gewerkvereine in England.
Hoefer, Altville im Sachsenspiegel.
Stobbe, Herman Couring.
Hecht, ein Beitrag zur Geschichte der Inhaberpapiere in den Niederlanden.
Ethé, morgenländische Studien.
Koch, Homer's Iliade. 2. Heft.
Aristonici περὶ σημείων Ὀδυσσείας ed. Carnuth.
Nibbeck, Beiträge zur Lehre von den latein. Partikeln.
Hotho, Geschichte der christl. Malerei. 1. u. 2. Lief.
Vorträge gehalten im jüdisch-theologischen Verein in Breslau.

Theologie.

Wünsche, Dr. Aug., יסורי המשיח oder Die Leiden des Messias in ihrer Uebereinstimmung mit der Lehre des Alten Testaments und den Aussprüchen der Rabbinen in den Talmuden, Midraschim und andern alten rabbinischen Schriften. Leipzig, 1870. Fues's Verlag. (VIII, 124 S. gr. 8.) 1 Thlr.

Der leidende Messias war einst den Jüngern Jesu etwas ganz Unerhörtes (Matth. 16, 21 f.), und das Wort von dem gekreuzigten Messias den alten Juden, wie Paulus sagt, ein Aergerniß. Unser Schriftsteller will nun den leidenden Messias, von welchem das moderne Christen- und Judenthum nichts wissen wolle, schon dem Alten Testamente und der jüdischen Theologie sichern. Die Lehre von einem leidenden Messias soll ein dem A. Testament naturwüchsig angehörendes Product sein. Der Verf. geht aus von den biblischen Opfern als sinn- und vorbildlicher Thatweissagung auf den leidenden und sterbenden Messias (S. 5—29). Das ist doch etwas kühn. Dann folgen die alttestamentlichen Wortweissagungen von einem leidenden und büßenden Messias (S. 29—55). Die erste Stufe wird vorgezeichnet durch das paradiesische Verheißungswort, das sogenannte Protevangelium Gen. 3, 15, wo schon gesagt wird, daß die künftige Erlösung seitens des Weibessamens unter Kopfzertreten und Fersenstich erfolgen werde. Zweitens folgen Psalmen, in welchen der von Leiden umringte David den Messias geradezu als sein Gegenbild erschaut, was sich nur aus göttlicher Offenbarung erklären läßt. Drittens mit der Weissagungsrede Jes. 52, 13 — Cap. 53 ist der Gipfelpunkt der Verkündigung von dem leidenden Mittler erreicht. Denn der leidende Knecht Gottes ist niemand anders als der Messias, was hauptsächlich aus jüdischen Auslegern belegt wird. Außerdem sollen von dem leidenden Mittler noch handeln Sach. 9, 9, wo der König Jerusalems niedrig auf einem Esel einzieht, Sach. 12, 10 („Sie werden auf mich blicken, den sie durchbohrt haben" u. s. w.), sogar Sach. 13, 7, wo der Hirt, der geschlagen werden soll, wohl ein jüdischer König, aber gewiß nicht der „Messias" als solcher ist, endlich Dan. 9, 24—26, wo der משיח ebenso wenig der Messias im dogmatischen Sinne sein kann. Diese ganze Ausführung hat für unbefangene Ausleger nichts Ueberzeugendes. Darauf folgt „der leidende und sterbende Messias im Talmud und in den Midraschim" (S. 55—108). In diesem Abschnitte entfaltet der Verf. große Belesenheit aus talmudischen und rabbinischen Schriften und bietet auch Solchen, welche seine Ergebnisse nicht unbedingt oder nicht in dem ganzen Umfange annehmen können, manches Beachtenswerthe und Belehrende. Man liest hier insbesondere von dem Messias ben Joseph, welcher leidend vorgestellt wird, und von dem Messias ben David, welchem die Herrlichkeit zufällt. Ein Anhang handelt schließlich noch besonders „über die Lehre von einem doppelten Messias bei den Juden" (S. 109—123). Alles dieses ist jedoch im besten Falle zu spät, als daß es einen Rückschluß auf die jüdische Lehre bei der Entstehung des Christenthums gestattete. Auch gehören alle Belegstellen nur der jüdischen Hagada an. Auffallend ist es, daß der Verfasser auf den Esra-Propheten, welcher den Messias nach 400jähriger Herrschaft mit der ganzen Menschheit sterben läßt (4 Esr. VII, 29), gar keine Rücksicht genommen hat. Auch die Apokalypse des Baruch hätte berücksichtigt werden sollen, wo c. 30 von der Ankunft des Messias gesagt wird: redibit in gloria. A.

Thiersch, Heinr. W. J., die Genesis nach ihrer moralischen und prophetischen Bedeutung betrachtet. Basel, 1870. F. Schneider. (XX, 424 S. 8.) 1 Thlr. 24 Sgr.

Der Herr Verf. geht von der Ansicht aus (wie in der Vorrede des Breiteren erörtert wird), daß nicht nur das Neue, sondern auch das Alte Testament und in diesem nicht allein die Psalmen und die Schriften der Propheten, sondern auch die historischen Bücher und ganz besonders das alterthümlichste und wunderbarste unter denselben, die Genesis, geeignet seien, die göttlichen Wahrheiten aufzuzeigen und sie zur Erleuchtung und Heiligung für die christliche Gemeinde anzuwenden. Diesem Zweck soll auch das vorliegende Buch dienen. Die Genesis wird hier nach ihrer moralischen und prophetischen Bedeutung (das letztere heißt soviel, wie „nach dem mystischen, geistlichen und typischen Sinne") ausgelegt. — Man kann dem Unternehmen des Verf.'s weder die Berechtigung absprechen noch ihm irgend Originalität oder das rechte Geschick in der Behandlung seines Gegenstandes zuerkennen. Was er versucht, haben schon die alten Rabbiner und Kirchenväter gethan; aber in unsern Zeiten muß Form und Inhalt ein anderer sein, um die Zuhörer oder Leser zu erbauen und die rechte Achtung vor dem Geiste des göttlichen Wortes zu befestigen. Die Auslegung ist ziemlich abgeschmackt, besonders wenn der Text gepreßt wird, um starre Dogmatik aus ihm abzuleiten; sonst ist sie wohl erträglich und ein recht frommgläubiger Kanzelredner oder Lehrer der Exegese kann manches Brauchbare dem Buche entnehmen.

Kahle, Dr. Alb., Lic., **biblische Eschatologie.** Erste Abth.: Eschatologie des Alten Testamentes. Gotha, 1870. Schloessmann. (XII, 320 S. 8.) 2 Thlr.

Dies Buch unterzieht die wirklichen und vermeintlichen Andeutungen und Aussprüche der verschiedenen Schriften des Alten Testamentes über Tod, Unsterblichkeit und Auferstehung einer eingehenden Untersuchung. Der Verf. zeigt Scharfsinn und eine bedeutende Literaturkenntniß, welche sich sogar auf manches antiquierte, unbedeutende oder unbrauchbare Werk erstreckt. Er ist auch mit den Resultaten der neueren Kritik bekannt und macht ihr hie und da Zugeständnisse, z. B. in Bezug auf die Verfasser der Psalmen, wie er denn sogar der Auffassung des Hohen Liedes als eines Drama's nicht abgeneigt zu sein scheint. Aber daneben behandelt er z. B. das Buch Jesaia als das Werk eines Verf.'s und giebt nicht zu, daß das Buch Daniel aus der makabäischen Zeit stammt. Kurz, es fehlt Hrn. Kahle der Sinn für historische und literarische Kritik, und damit fehlt ihm eine der nothwendigsten Bedingungen zur Lösung seiner Aufgabe. Wir haben in seinem Buche ein Beispiel „theologischer" Exegese, welche sich nicht dazu verstehen kann, die biblischen Schriften ganz mit derselben Methode und ohne weitere Voraussetzungen zu untersuchen, wie alle andern Literaturdenkmäler. Der Verf. ist allerdings Extravaganzen nicht sehr geneigt und bekämpft z. B. die Ansicht, daß ein guter Christ Chiliast sein müsse, oder daß man aus Ezech. 37 über die einzelnen Vorgänge bei der Auferstehung des Fleisches Aufschlüsse erhalten könne: aber wer es überhaupt für nöthig hält, sich mit solchen Träumen auseinanderzusetzen, der gleicht doch zu sehr dem „liberalen" Katholiken, welcher eifrig die Unfehlbarkeit des Papstes bestreitet, aber an die der Kirche und der Concilien glaubt. So sind denn auch die Resultate des Verf.'s zum großen Theil sehr bedenklich. Er findet eben im A. Testamente noch viel zu viel Uebereinstimmung mit den christlichen Dogmen.

Wir können somit den Preisrichtern der „Haager Gesellschaft zur Vertheidigung der christlichen Religion" nur beistimmen, wenn sie nach den Andeutungen der Vorrede die Arbeit nicht gekrönt haben. Der Verf. bescheidet sich allerdings, gelehrten Theologen in dem Buche nicht eben Viel zu bieten, hofft hingegen, daß es seinen Amtsbrüdern, sowie jungen Theologen, Studierenden und Candidaten eine willkommene Gabe sein werde. Allein jeder wissenschaftliche Leser wird doch gut thun, das Buch mit der äußersten Vorsicht zu gebrauchen!

Pichler, Dr. A., Oberbibliothekar, **die wahren Hindernisse und die Grundbedingungen** einer durchgreifenden Reform der katholischen Kirche zunächst in Deutschland erörtert. Leipzig, 1870. Fues's Verlag. (XVI, 544 S. 12.) 1 Thlr. 20 Sgr.

Wir haben hier das Buch eines ehemaligen katholischen Priesters aus München, der in St. Petersburg ein Asyl gefunden hat, vor uns. Einst, so erzählt er uns mit einer gewissen Wärme in unsrer Schrift (S. 179), habe er fest an dem Tridentinum gehalten. Als man aber eines seiner Werke, das er als Privatdocent in München geschrieben hatte, auf den Index setzte und ihn zu maßregeln begann, da gingen ihm je länger je mehr die Augen auf über das unheilvolle Treiben innerhalb der römischen Kirche. So kam es, daß der Verf., an dessen Tridentinischer Rechtgläubigkeit früherhin niemand, auch er selbst nicht, gezweifelt hatte, Schiffbruch an diesem Glauben erlitt. Mit umfassender Sachkenntniß der dahin einschlagenden Literatur deckt er nun die mannichfachen Schäden, die besonders in der gegenwärtigen Zeit zu Tage treten, auf. So z. B. die verderblichen Wirkungen des Cölibates. Wir setzen hier eine Stelle her, die überhaupt charakteristisch für die Darstellung des Verf.'s ist: „Man möchte blutige Thränen weinen, wenn man, wie der Verf., Fälle kennen gelernt hat, daß die fleißigsten und strebsamsten jungen Männer, die in den Seminarien Muster gewesen sind, wenige Jahre nach der Priesterweihe, bei dem niederdrückenden Gefühle, daß das Familienglück ihnen für alle Zeit versperrt sei, zu den unsittlichsten Ausschweifungen sich fortreißen ließen, — ja zu Kindesmördern geworden sind! Die Bischöfe, bayrische Bischöfe, wissen Solches und schweigen" (S. 43). Den Grund alles Uebels leitet der Verfasser ab aus der Unterwürfigkeit des deutschen Katholicismus unter Rom, und doch sei dieses heutige Rom und Italien so unwissend, daß es mit Deutschland keinen Vergleich aushalte. Bis 1864 habe man in Italien nicht einmal ein vollständiges Compendium der Kirchengeschichte besessen. Als aber endlich ein solches erschienen sei, das noch dazu von gröbster Unkenntniß des Protestantismus gezeugt habe, sei man in Deutschland eifrigst bemüht gewesen, dasselbe ins Deutsche zu übersetzen. „So bereichern die katholischen Theologen Deutschlands unser Vaterland mit dem Quark der fanatischen und unwissenden Geistlichen Italiens, statt zu deren Aufklärung durch Uebersetzung deutscher Geschichtswerke ins Italienische in echt christlicher Liebe und im Interesse der theologischen Wissenschaft beizutragen" (S. 500). So kommt der Verf. zu dem Schlusse: Trennung von Rom. Aber er will keineswegs ein Aufgehen des Katholicismus in den Protestantismus, noch auch ein Aufgehen dieses in einen geläuterten Katholicismus, sondern er will, daß sich über den Trümmern des derzeitigen katholischen und protestantischen Kirchenwesens eine neugestaltete Kirche auferbaue. — Ueberall aber zeigt der Verf. eine ziemlich genaue Kenntniß nicht nur der katholischen, sondern auch der protestantischen kirchlichen Zustände. Er rügt mit anerkennenswerther Offenheit und eindringender Schärfe die gehässigen Aeußerungen mancher katholischen Schriftsteller, wie z. B. die von Perrone: „der Protestantismus ist die Kloake aller Lumpen und Spitzbuben der ganzen Welt" (S. 100). Daneben aber tadelt er auch diejenigen Protestanten, die nicht selten mit Unkenntniß über den Katholicismus geurtheilt und ihn mit dem Ultramontanismus geradezu identificiert haben. — Das zeugt jedenfalls von Unbefangenheit des Urtheils. Wie sehr dem Verf. aber die Persönlichkeit der Reformatoren imponiert habe, dafür diene zum Beweise die Stelle (S. 55): „Aber heißt es nicht, Lehrer der Ignoranz und der empörendsten Lüge sein, — — einem Felsenmanne und einer bei all ihren menschlichen Schwächen durch und durch edlen, von reiner, feurigster Liebe zum Erlöser brennenden Seele wie Luther einen die solide Tugend durch eifrigste Beförderung demoralisierender Werkheiligkeit, über die er selbst spottete, untergrabenden Schwächling Leo X, oder einem an durchdringendem Scharfsinn in Erörterung der wichtigsten kirchlichen Lehren heute noch seines Gleichen suchenden Calvin einen nur für weltliche Interessen Sinn und Verständniß beurkundenden Julius II gegenüber zu stellen?" — Wir können nach allem Gesagten das treffliche Buch nur warm empfehlen. — Als Mängel desselben aber müssen wir Folgendes bezeichnen. Der Verf. weiß den Leser sehr angenehm zu unterhalten; aber es passiert ihm, wie es wohl in der mündlichen Unterhaltung zu gehen pflegt, daß er Manches zwei, drei Male erwähnt, was jedenfalls daher kommt, daß von Anfang an kein festbestimmter Plan vorgelegen hat. Ferner erkennt man zuweilen nicht ganz deutlich die Meinung des Verf.'s. So ist z. B. dem Ref. durchaus nicht klar geworden, was Verf. (S. 37) im Grunde von der Messe, diesem Hauptbestandtheile des römischen Gottesdienstes, denkt; überhaupt, was sein a. a. Stelle beigebrachtes Raisonnement will. Auch ist es unbegreiflich, wie der Verf. (S. 206) sagen kann: „die christliche Religion wendet sich doch vor Allem an den Verstand." Daß die Religion wesentlich nicht eine Sache des Verstandes sei, darüber ist man doch nicht mehr im Zweifel. Auch hätten wir gewünscht, daß der Verfasser angegeben hätte, wie er sich eine Verschmelzung der Katholiken und Protestanten denkt. Das sind in der Hauptsache die Ausstellungen, die wir an dem Buche zu machen haben und von denen

wir wünschen, daß sie bei einer zweiten Auflage des Werkes ihre Erledigung finden mögen!

Allgem. kirchl. Zeitschrift. Hrsg. von D. Schenkel. 11. Jahrg. 4. Hft.

Inh.: Die Theologie des modernen Mirakelglaubens. — Seydel, die geschichtliche und religiöse Bedeutung der evangel. Wunderberichte. — Kirchl. Mittheilungen. — Literarische Uebersichten und Anzeigen. — Kirchliche Chronik.

Die Predigt der Gegenwart. Hrsg. von einem Vereine Weimar. Prediger. 7. Jahrg. 3. Heft.

Inh.: Pfleiderer, Suchen und Finden. Osterpredigt. — Spiegel, Confirmationspredigt. — Werner, Friedhofs-Einweihungsrede. — Passauer, Predigtskizzen. (Forts.) — Welche Hindernisse stehen der Wirksamkeit des Predigers in unsern Tagen entgegen? Von einem Laien. (Schl.) — Die freie Pfarrwahl. — Recensionen 2c.

Allgem. Kirchenzeitung. 49. Jahrg. Nr. 12 u. 13.

Inh.: Der religiöse Kampf in Bayern. — Die Opposition bei dem gegenwärtigen röm. Concil. — Der röm. Papst u. das Concil. Von W. E. — Breve des Papstes, das Vaticanische Concil betr. — Kirchl. Mittheilungen u. Nachrichten.

Protest. Kirchenzeitung. Hrsg. von P. W. Schmidt. Nr. 14.

Inh.: Katholisches u. Protestantisches aus Frankreich. — Literatur. — Correspondenzen u. Nachrichten.

Nordd. Protestantenblatt. Hrsg. von C. Manchot. 3. Jahrg. Nr. 14.

Inh.: A. Grütter, die geschichtl. Nothwendigkeit des Leidens u. Sterbens Jesu. — P. Möllmann, westfäl. Hartnäckigkeit im Kampfe mit consistorialem Starrsinn. — D. Harries, geschichtl. oder idealer Christus.

Neue Evangel. Kirchenzeitung. Hrsg. von H. Meßner. Nr. 14.

Inh.: Zum Concil. — Wartenburg im Ermlande. — Der 2. schles. Protestantentag. — Ein Vortrag des Pfarrer Schröder. — Hessische Agitationen. — Das Dissidentengesetz in Würtemberg. — Die Frauenfrage. 2. — Correspondenzen.

Allgem. ev.-luther. Kirchenzeitung. Nr. 14.

Inh.: Einige Bedenken u. Wünsche in Betreff der Konfirmation. — Zur Erkenntniß des Charakters der preuß. Union aus den Verhandlungen der kirchl. Konferenz zu Berlin im J. 1856. (Schl.) — Korrespondenzen 2c.

Evangel.-ref. Kirchenzeitung. Hrsg. von Otto Thelemann u. Ernst Stähelin. 20. Jahrg. Februar-Märzheft.

Inh.: Gedanken zum neuen Jahr. — Ueber die Zwangsconfirmation. — Das Friedrichs-Gymnasium in Breslau. — Gillet, Sendschreiben an O. Thelemann. — Elisa und die Kinder Bethels. — Bengel und Lampe über die Absonderung von der Kirche. — Kirchenchronik.

Geschichte.

Zirngiebl, Dr. Eberh., **Studien über das Institut der Gesellschaft Jesu** mit besonderer Berücksichtigung der pädagogischen Wirksamkeit dieses Ordens in Deutschland. Leipzig, 1870. Fues's Verlag. (XV, 533 S. 8.) 3 Thlr.

Wenn irgend eine wissenschaftliche Aufgabe heute als zeitgemäß bezeichnet werden kann, so ist es die historische Betrachtung des Jesuitenordens, dessen Wirken so unmittelbar und tief in den großen Kampf der Geister hineinragt, welcher unsere Zeit bewegt. Von diesem Standpunkt ist auch der Verfasser an seine Arbeit herangetreten, denn er bezeichnet es als seine Aufgabe, den entschiedenen Gegensatz, der zwischen dem Sein und Streben der modernen Welt und demjenigen des Jesuitenordens besteht, namentlich in Rücksicht auf die von dem Orden verfolgten pädagogischen Tendenzen darzulegen und zwar insonderheit für Deutschland. Der Gegenstand ist nicht in fortlaufender und sorgfältig gruppierter Darstellung behandelt, sondern wird in einer Reihe von „Studien" vorgeführt; „nur Studien", wie der Verf. in der Vorrede sagt: „mögen sie auch als solche beurtheilt werden"; wir wollen deshalb mit ihm über verschiedene kleine Mängel und Wiederholungen, die aus der zwanglosen Anordnung des Stoffes hervorgehen, nicht rechten. Das Werk setzt sich aus sieben solcher „Studien" zusammen; dieselben umfassen: den Bau und die Tendenzen der Gesellschaft, die Ratio Studiorum, das Collegium Germanicum in Rom, die Ausbreitung des Jesuitenordens in Deutschland, die Zeit des Niedergangs bis zur Auflösung, endlich die Jesuiten des 19. Jahrhunderts. — Die Hervorkehrung der pädagogischen Seite des Jesuitenordens ist in hohem Grade gerechtfertigt, denn gerade dieses Gebiet ihrer Wirksamkeit ist der Hauptausgangspunkt, von dem sie auf ihre kirchlich-politischen Ziele — darunter in erster Linie die Wiederherstellung des mittelalterlichen, auf die Papstallmacht sich stützenden Katholicismus — losgingen. — Uns haben unter den „Studien" namentlich die ersten beiden angesprochen, in denen von den Anfängen des Ordens und der Begründung seiner pädagogischen Wirksamkeit gehandelt wird. Die geistigen Strömungen, die zu der Aufrichtung des Ordens führten, die charakteristischen Momente der Zeit, innerhalb der er entstand, die hervorstechenden Seiten der jesuitischen Moral sind übersichtlich und mit Geist dargelegt; ebenso wird uns die Entstehung und der Inhalt der „Ratio Studiorum", jener bis auf den heutigen Tag maßgebenden Grundlage der jesuitischen Lehrwirksamkeit, in trefflicher Schilderung vorgeführt. Für die spätere Zeit der Ausbreitung des Ordens, wo der Stoff ein immer ausgedehnterer wird, erweist sich der enge Rahmen, in dem der Verf. schildert, nicht immer ganz ausreichend und die Arbeit verräth hier und da leise Spuren von Compilation; wir erfahren nur wenig von den Wirkungen, welche die Thätigkeit des Ordens hervorriefen, und die Reaction, die im Laufe des 18. Jahrhunderts gegen den Orden hervortritt, wird, so trefflich auch Einzelnes ist, was der Verf. über den Geist jenes Jahrhunderts sagt, in ihrer Causalität nicht tief genug begründet; namentlich vermißt man ein etwas näheres Eingehen auf die eigenthümliche Aufklärungsbewegung, welche sich innerhalb des Katholicismus selbst vollzieht. Doch erinnern wir uns, daß der Verf. keine erschöpfende Geschichte des Jesuitenordens geben will, sondern nur „Studien" zu einer solchen, und diesen sprechen wir gern unsere Anerkennung aus. Die Arbeit ist in streng wissenschaftlichem Geist gehalten, Quellen und Literatur sind mit großem Fleiß und mit verständiger Kritik benutzt. Der Ton hat nichts von der pamphletartigen Hitze, zu welcher sonst dieser Gegenstand leicht zu verführen pflegte, sondern ist der einer würdigen Objectivität. Seinen religiösen Ansichten nach ist der Vf., obwohl Katholik, von der Engherzigkeit des strengen Confessionalismus durchaus frei. Er will den Begriff der „Kirche" nicht im römisch katholischen Sinne gefaßt wissen, sondern in dem einer religiösen Genossenschaft überhaupt; er hält es für eine Parteilüge, daß wahre Tugend nur aus dem römisch katholischen Kirchenglauben erwachsen könne, denn die Tugend hänge nicht mit dieser oder jener Confession, sondern mit dem Erwachen eines gottähnlichen, ebenso von dem Gewissen wie von der Vernunft geleiteten Willens zusammen; er legt das Hauptgewicht auf das Ethische im Menschen, hält den Zwang zu einer bestimmten Confession für absolut verwerflich und will vom Staate jedes derartige Ansinnen entschieden zurückgewiesen wissen (S. 242); wie er denn auch den „mit dem Herzblut der Völker erkauften" modernen Staat sichergestellt haben will gegen die Eingriffe der Kirche und ihrer Diener (S. 221). So viel zur Charakterisierung des Geistes, in welchem dieses Buch geschrieben ist, das wir in dem Kampfe gegen die Anmaßungen der Kirche gern als ein werthvolles Rüstzeug begrüßen.

Ortloff, Dr. Friedrich, **Geschichte der Grumbachischen Händel.** Dritter Theil. Jena, 1869. Frommann. (VIII, 560 S. gr. 8.) 3 Thlr.

Wie nach der ganzen Anlage des Werkes nicht anders zu erwarten stand, konnte mit diesem dritten Bande die Ortloff'sche Darstellung der Grumbach'schen Händel noch nicht zum Abschluß gelangen. In 85 Paragraphen und auf 562 Seiten verbreitet sich der Verf. noch über die Jahre 1566 und 1567; er bringt mit unzähligen Details die mannichfaltigen Versuche der Aussöhnung aller Parteien zur Anschauung und schließt mit der Schilderung der Zeit, in welcher wir den mit der Execution gegen die Geächteten beauftragten Kurfürsten August vor den Mauern Gotha's finden. Auch in diesem Bande sind die vielfachen Händel besprochen, welche aus den Streitigkeiten der Parteien

immer von Neuem wieder hervorgehen, und da Ortloff diese, auch die untergeordnetsten mit Genauigkeit und einer freilich nicht immer zu rechtfertigenden Breite erzählt, so wird die Darstellung sehr oft auf das Unangenehmste unterbrochen und der Leser auf die verschiedensten territorialen Gebiete geführt, auf denen er für kurze Zeit heimisch werden muß.

Gegen die Genauigkeit der Darstellung an sich läßt sich sicherlich nichts einwenden, und bei der großen Sorgfalt, mit der Ortloff das gesammte archivalische Material ausgebeutet hat, wird man auch nicht behaupten können, daß irgend etwas von Belang weggelassen wäre. Aber gerade das ersichtliche Bemühen, alles einschlägige Material, auch das unwesentliche zu verarbeiten, hat der Klarheit unendlich viel geschadet; weil für das Bedeutende und Unbedeutende in der Darstellung nie ein richtiges Maß eingehalten worden ist. Beispielsweise rechnen wir dahin § 24: die Streitigkeiten Grumbach's wegen eines Fischwassers bei Hellingen, die in wenigen Zeilen angedeutet aber nicht mit 5 Seiten bedacht werden konnten. So nimmt, um nur das Eine noch anzuführen, die Aufführung aller Aechter und Straßenräuber die ganze Seite 119 in Anspruch, die man nothwendig überfliegt, um von Langerweile nicht erdrückt zu werden. Wir kennen überhaupt kein Buch, für welches die Acten so völlig ausgepreßt sind, als das Ortloff'sche, aber auch keines, welches das Gepräge der rein actlichen Darstellung des 16. Jahrhunderts so scharf an sich trägt, als dieses. Was wir schon früher behauptet, können wir nur wiederholen; nach Ortloff wird sich so leicht Niemand wieder an die Erforschung und Darstellung der Grumbach'schen Händel wagen: es bleibt nur noch eins zu thun übrig, all die gewonnenen Resultate in einer präcisen und zugleich anziehenden Darstellung zusammenzufassen.

Pauli, Reinh., **Aufsätze zur englischen Geschichte.** Leipzig, 1869. Hirzel. (3 Bll., 505 S. gr. 8.) 2 Thlr.

Der Verfasser, anerkanntermaßen unter allen deutschen Historikern der erste Kenner englischer Verhältnisse, bietet uns in dieser Sammlung eine Reihe von zwölf sehr anziehenden Geschichtsbildern. Sie bewegen sich in verschiedenen Zeiten von der Mitte des 14. Jahrhunderts, mit Eduard dem schwarzen Prinzen beginnend, bis auf die neueste Zeit, welche durch den trefflichen Prinzen Albert repräsentiert ist. Die meisten sind schon früher veröffentlicht in den preußischen Jahrbüchern und in Sybel's historischer Zeitschrift, aber sie erscheinen hier neu durchgearbeitet, formell gefeilt und stofflich bereichert; mehrere, wie Prinz Eduard, König Richard III, Irland, Cromwell, Milton, sind aus öffentlichen Vorträgen entstanden, welche der Verf. einst in Tübingen und Stuttgart gehalten hat. Erwachsen aus sorgfältigen Quellenstudien, sind sie der Form nach für ein größeres Publicum berechnet und haben durch wiederholte Feile einen hohen Grad stilistischer Abrundung gewonnen. So besonders das zweite Stück der Sammlung, König Richard III, in welchem der geschichtliche König dem Helden des Shakespeare'schen Dramas gegenübergestellt und durch Vergleichung beider ein willkommener Beitrag zum Verständniß der poetischen Schöpfung gegeben wird. Eine meisterhafte Probe richtiger geschichtlicher Würdigung ist auch Nr. 3, die Charakteristik Heinrich's VIII, womit der Verfasser Froude's übertriebener Apologie und Verherrlichung dieses allerdings energischen und reichbegabten Königs entgegentritt. In dem vorhergehenden Aufsatze lehrt uns der Verf. den Bundesgenossen Heinrichs, unseren deutschen Kaiser Maximilian, von einer minder noblen Seite kennen, als den immer geldbedürftigen Abenteurer, der nur darnach trachtet, von den mit ihm verbündeten Fürsten durch schwindelhafte Versprechungen, Ausflüchte, Drohungen und Ueberrumpelungen möglichst viel Geld zu erpressen, und der zuletzt auch kein Bedenken trägt, durch Drohungen und offenbare Fälschungen seinen Zweck zu erreichen. Ein allerliebstes Lebensbild aus dem 16. Jahrhundert ist Sir Peter Carew, der Sprößling eines heruntergekommenen adeligen Geschlechts, der aber durch seine Begabung, durch seine Ehrlichkeit und Tüchtigkeit wieder zu Ansehen und Reichthum und zum Besitz der seiner Familie abhanden gekommenen Güter gelangt. Dies Stück ist ausnahmsweise keine eigene Arbeit Pauli's, sondern die freie Uebersetzung einer zeitgenössischen Biographie John Vowell's. Der sechste Aufsatz: „Irland", ist die Frucht einer im Jahre 1861 dorthin unternommenen Reise, deren Ergebnisse durch literarische Studien, besonders durch Benutzung des von Goldwin Smith in seiner Irish history gebotenen Materials, ergänzt wurden. Hieraus ist eine lebendige, sorgfältig ausgearbeitete Schilderung der Eigenthümlichkeiten des Volkes und Landes und eine Skizze ihrer Geschicke entstanden, die zum Besten gehört, was über Irland geschrieben worden ist. Eine Reihe Einzelbilder aus der Zeit der ersten Stuarts und der englischen Revolution giebt Pauli unter dem Titel: „Cavaliere und Rundköpfe". Das erste Stück „Blick auf die beiden ersten Stuarts und die Ursprünge der Parteien" schildert die Politik König Jacob's I und Karl's I und die aus der Opposition und Vertheidigung hervorgegangene Parteibildung. Es folgt dann als zweites Stück eine auf der Monographie Dixon's beruhende Geschichte des Seehelden Blake, eine Charakteristik Cromwell's und Milton's. Für Cromwell benutzt der Verf. die Materialien, welche Thom. Carlyle gesammelt hat, um damit das Zerrbild zu zerstören, das Cromwell's Feinde und politische Gegner von ihm entworfen haben, ohne damit dem Heroencultus zu verfallen, welchen Carlyle mit dem Protector treibt. Aber seine staatsmännische Größe und die bleibenden nationalen Leistungen Cromwell's werden hier treffend hervorgehoben. Eine andere puritanische Größe jener Zeit, den für unser modernes Bewußtsein schwer genießbaren Dichter Milton, weiß uns Pauli menschlich nahe zu bringen. Er lehrt uns sein einst viel gelesenes, aber jetzt von Wenigen mehr aus eigener Lectüre bekanntes Gedicht über „das verlorene Paradies" als eine didaktische Schöpfung — nicht als ein Epos, wie der Dichter selbst meinte — auffassen, in welchem Milton den ganzen Inhalt seiner religiösen Ueberzeugung künstlerisch zu gestalten versuchte. Auf der Energie, mit welcher er dies ausführte, habe die unvergängliche Wirkung des Gedichtes beruht, das Millionen puritanischer Glaubensgenossen neben der Bibel als ihr liebstes Erbauungsbuch gegolten hat. Zugleich lernen wir Milton als einen höchst einflußreichen politischen Schriftsteller kennen, als den Dolmetscher alles dessen, was die Periode der Republik und des Protectorats an politischen und speculativen Gedanken hervorgebracht hat. — Das vorletzte Stück der Sammlung „Georg Canning" ist eine werthvolle Ergänzung dessen, was der Verf. in dem ersten Bande seiner neueren englischen Geschichte über diesen berühmten Staatsmann gesagt, der in der Zeit der Reaction die Initiative für liberale Principien ergriffen und damit eine neue Wendung in der europäischen Politik angebahnt hat. Eine Charakteristik des Prinzen Albert schließt den Band und giebt ein mit sichtbarer Vorliebe entworfenes Bild dieses edlen Fürsten, dessen segensreiche Wirksamkeit der Verfasser in England selbst zu beobachten Gelegenheit hatte. — Wir empfehlen diese Sammlung, welche so manchen werthvollen Beitrag für die Kenntniß Englands enthält und zugleich dem Freunde geschichtlicher Lectüre so genußreiche Ausbeute gewährt, der Aufmerksamkeit des lesenden Publicums. Kl.

Die Gewerkvereine in England (Trades-Unions) vom Grafen von Paris. Aus dem Französischen übersetzt von Dr. Emil Lehmann. Vom Verfasser autorisirte Uebersetzung. Berlin, 1870. J. Springer. (VI, 171 S. 8.) 1 Thlr.

Ein Prinz von Geblüt, ein Kronprätendent, theilt in dieser Schrift den Hauptinhalt dessen mit, was eine große umfangreiche Enquête in England über die Gewerkvereine (trades-unions) und die Arbeitseinstellungen 1867 zu Tage gefördert hat. Es handelt

sich um eine wichtige Tagesfrage, an der tausende von Arbeitern und hunderte von Unternehmern gleich sehr betheiligt sind; es handelt sich um einen Autor fürstlichen Standes, der nicht ohne Nebenabsichten hier zugleich ein sociales und politisches Glaubensbekenntniß ablegt, sich zu liberalconstitutionellen Grundsätzen bekennt, zugleich aber dem vierten Stande zeigen will, daß er nicht minder als Napoleon seine Interessen versteht und würdigt. Aber alles das würde wohl nicht genügt haben, dem Buche den Beifall zu verschaffen, den es in seiner Ursprache im Französischen gefunden hat (es ist schon die 7. Auflage erschienen), wenn es nicht daneben auch wirklich ein gutes Buch wäre. Es ist in der That ein solches. Um so dankenswerther ist daher auch die deutsche Uebersetzung.

Den Hauptinhalt bildet die Geschichte der trades-unions, ihrer Bestrebungen, ihrer Auswüchse, ihrer Erfolge getrennt nach den einzelnen Hauptindustrien. Die Organisation der Vereine, die Art der Bezahlung, der psychologische und sittliche Charakter der Arbeiter ist nach den einzelnen Hauptgewerben ja total verschieden und daher diese Trennung sehr richtig. Wir erfahren dabei zugleich über die Organisation der einzelnen Industrien, die unendlich verschiedenen Combinationen der Bezahlung sehr viel Neues und Interessantes.

Neben dem gut gruppierten und dargestellten Detail ist das Gesammturtheil von nicht geringem Werth, eben weil es auf einer breiten Unterlage der Detailinformation ruht und von einem höheren ganz unparteiischen Standpunkt ausgeht. Es tritt dem gegenwärtig in England wie in Deutschland in den Kreisen der Bourgeoisie und ihrer Preßorgane wieder mehr üblichen Verdammungsurtheil über die Arbeitseinstellungen ziemlich in gleicher Weise entgegen, wie das große bedeutende Werk Thorton's On Labour (London 1869), das diese Fragen noch umfassender erörtert. Es giebt die Ausschreitungen zu, betont aber die Nothwendigkeit der Vereine in einem freien Concurrenzkampfe, zeigt, wie mancherlei sie trotz vieler Niederlagen erreicht, wie sie zur sittlichen Erziehung des Arbeiterstandes mitgewirkt haben. Als letztes Endziel der trades-unions betrachtet der Vf. aber mit Recht, daß sie durch Unterhandlung, durch Insslebenrufen von Schiedsgerichten die immer störenden und das Verhältniß von Unternehmer und Arbeiter zunächst noch mehr verbitternden Arbeitseinstellungen mehr und mehr ganz überflüssig machen. Er hofft, daß dann die Gewerkvereine ihre Organisation und ihr Capital zu andern productiven Zwecken, zur Bildung von Genossenschaften verwenden werden. Die ganze Entwicklung, die England in dieser Beziehung hinter sich hat, erklärt er nur für möglich in einem Staate mit den Garantien persönlicher Freiheit, mit der Freiheit der Presse und des Vereinsrechtes, wie sie in England existieren. G. S.

Zeitschrift für Preuß. Geschichte u. Landeskunde. Hrsg. von P. Hassel. 7. Jahrg. Nr. 3.

Inh.: F. v. Meerheimb, das Heer und die Kriegführung Friedrich des Großen, die Schlacht bei Prag und ihre Kritiker. — L. Prowe, Mittheilungen des Thorner Residenten am Warschauer Hofe aus den Jahren 1771 u. 1772. — Recensionen. — Kleinere Mittheilungen.

Beiträge zur Geschichte der Fürstenthümer Waldeck u. Pyrmont. Hrsg. von L. Curtze. 3. Bd. 1. Heft.

Inh.: L. Curtze, Geschichte des Gymnasiums zu Corbach. — J. A. Th. Varnhagen, neuere waldeckische Regentengeschichte. — Eichler, die Plünderung in der Stadt N. Wildungen im 30jährigen Kriege durch die kaiserl. Truppen am 1., 2. u. 3. Juli 1635. — Seibertz, Regesten zur Geschichte der Herren von Padtberg. — L. Curtze, Weinbau zu A. u. N. Wildungen. — Evangel. Geistliche zu Pyrmont seit der Reformation bis auf die neueste Zeit. — O. Curtze, die Hausinschriften im Fürstenthum Waldeck. — Das Fürstliche Erbbegräbniß zu Rhoden.

Rechts- und Staatswissenschaft.

Hoefer, Dr. Albert, Prof., **Altvile im Sachsenspiegel.** Ein Erklärungsversuch. Halle, 1870. Buchh. d. Waisenhauses. (VII, 40 S. 8.) 10 Sgr.

Bekanntlich beginnt der, in den Handschriften der ältesten Form noch fehlende Artikel 4 des ersten Buches des Sachsenspiegels mit dem Verse: Uppe altvile unde uppe dwerge ne irstirft weder len noch erve. Man hat seit Jahrhunderten unter altvile Zwitter verstanden und das Wort früher gewöhnlich für eine Zusammenziehung von al-to-vil, allzuviel, ausgegeben, so daß es Personen bedeute, welche die Organe beiderlei Geschlechts, also zu viele Organe haben. In demselben Sinne von Zwitter nimmt auch Homeyer das Wort, leitet es aber ab von twil = zweigliedrig und dem lediglich verstärkenden al. Höfer erklärt sich gegen beide Ableitungen, indem er sich hauptsächlich auf die Lesarten altifile und altveile stützt und hervorhebt, daß, wenn das Wort in al-twil zu zerlegen wäre, die hoch- und mitteldeutschen Texte alczwil schreiben müßten, da sie die niedersächsischen t durch z, cz, zc wiedergeben. Er zerlegt das Wort daher in alt-vile und übersetzt es mit „alte Feile", worin er einen halb scherzhaften, landschaftlichen Ausdruck für dumme Leute sieht, so daß es in der Stelle des Sachsenspiegels Blödsinnige bedeuten würde. Es ist nun wohl zweifellos, daß sprachlich gegen die Möglichkeit der Erklärung altvile, altifile, als alte Feile durchaus Nichts einzuwenden ist. Ebensowenig würde der bei dieser Erklärung sich ergebende Sinn irgend einem Bedenken unterliegen; da Blödsinnige zweifellos erbunfähig waren. Ja man kann zugeben, daß sachlich diese Erklärung der bisher üblichen vorzuziehen ist, denn theils ist es nicht ganz einleuchtend, warum nach dem Sachsenspiegel Zwitter nicht bloß zu Lehnrecht sondern auch zu Landrecht von der Erbfolge ganz ausgeschlossen sein und unter der Pflege der nächsten Verwandten stehen, also zur eigenen Vermögensverwaltung unfähig sein sollen, theils ist es auffallend, daß in der Aufzählung der erbunfähigen Personen im Sachsensp. I, 4 die Geisteskranken ganz fehlen.

Gegen die Höfer'sche Erklärung spricht aber die hohe Unwahrscheinlichkeit, daß in einem Rechtsbuche ein solcher scherzhafter und zu unübersehbaren Zweifeln und Mißverständnissen Anlaß gebender Ausdruck für einen Begriff gebraucht worden sei, für den die Rechtssprache mehrere allgemein übliche und verständliche Bezeichnungen, wie unsinnige, sinnelose luede, doren u. drgl. besaß, zumal die Rücksicht auf den Reim keine Veranlassung zur Wahl des seltenen Wortes bot. Daß ein in Arnstadt 1839 erschienenes deutsches Schimpfwörterbuch „Alte Feile" aufführt und in England das Scheltwort old file vorkommt, jedoch in dem Sinne von „alter Filz, alter Geizhals", gestattet nicht den Schluß, daß im 14. Jahrhundert dieser Ausdruck eine allgemein verständliche Bezeichnung für Blödsinnige war. Der Vers. hätte sich außer auf die von ihm angeführten Analoga mit mehr Recht noch auf den allgemein üblichen, scherzhaften Ausdruck „alte Schraube" berufen können; wer würde es aber für möglich halten, daß der Verfasser eines juristischen Lehrbuches sich etwa ausdrückte: „Unfähig zur Erbfolge in Lehngüter sind Zwerge, Krüppel, Taubstumme, Blinde und alte Schrauben"? Und wenn selbst der Verfasser von Sachsensp. I, 4 einen solchen Ausdruck anzuwenden sich erlaubt hätte, kann man wohl glauben, daß die Goslar'schen Statuten und das Berliner Stadtbuch ihn unverändert gelassen und dadurch die Praxis in diesen Städten verwirrt hätten, wenn damit Blödsinnige oder Wahnsinnige gemeint waren? Die vom Verfasser sonst beigebrachten Beispiele aus dem Sachsenspiegel für den Gebrauch vulgärer oder poetischer Wörter stehen von dem vorliegenden Fall weit ab, denn es sind theils termini technici der Rechtssprache, theils wird durch den Zusammenhang jede Möglichkeit eines Mißverständnisses ausgeschlossen. Den Beweis ist der Verf. schuldig geblieben, daß in

der Heimath des Sachsenspiegels der Ausdruck alte veile für Blödsinnige üblich gewesen ist; so lange dies aber nicht wenigstens wahrscheinlich gemacht ist, bleibt der Höfer'sche Erklärungsversuch eine bloße Hypothese.

Stobbe, Dr. O., Herman Conring, der Begründer der deutschen Rechtsgeschichte. Rede beim Antritt des Rectorats der Universität Breslau am 15. October 1869 gehalten. Berlin, 1870. Hertz. (44 S. 8.) 7½ Sgr.

Schon in seiner Geschichte der deutschen Rechtsquellen Bd. 2, S. 418 f. (1864) hat Stobbe nachdrücklich auf die Bedeutung Conring's für die Wissenschaft des deutschen Rechts hingewiesen und die Darstellung seines Lebens und Wirkens als eine wichtige noch zu lösende Aufgabe der juristischen Literärgeschichte bezeichnet. Die Gelegenheit, welche ihm der Antritt des Rectorats in Breslau bot, hat nun Stobbe benutzt, um in einer Rede das Bild jenes merkwürdigen Mannes mit einigen kräftigen Zügen zu entwerfen. Bei der Publication hat er seiner Darstellung ein reiches literarisches Material in Anmerkungen hinzugefügt und dadurch Anderen zu weiterer Verfolgung seines Thema's sehr willkommene Hülfsmittel geboten. Wenn es auch nicht die Absicht des Verf.'s gewesen ist, eine „eigentliche Biographie" zu geben, so hat er uns doch in scharfen Umrissen den merkwürdigen Polyhistor gezeichnet, wie er zugleich über Medicin, Politik und Jurisprudenz Vorlesungen in Helmstädt hielt, über theologische Fragen schrieb, als Leibarzt, politischer Agent und Geheimrath, offen und heimlich, den verschiedensten Potentaten diente; und daneben gelegentlich durch einen Streit zweier Theologen veranlaßt wurde, seinen medicinischen Studien soviel Muße abzugewinnen, um die Abhandlung de origine juris Germanici 1643 zu publicieren; eine Abhandlung, „welche nicht bloß die älteste wirklich wissenschaftliche Arbeit über deutsche Rechtsgeschichte, sondern eine der bedeutsamsten überhaupt ist —", so daß eine solche Autorität, wie Stobbe in Sachen der deutschen Rechtsgeschichte ist, Conring den „Begründer" dieser Wissenschaft nennen kann.

Bei aller Anerkennung, welche Stobbe dem genialen Blick und der stupenden Gelehrsamkeit Conring's zollt, bewahrt er sich ein unbefangenes Urtheil über den Charakter eines Mannes, in welchem sich die ganze vaterlandslose Niederträchtigkeit des 17. Jahrhunderts abspiegelt, und nennt die elende Käuflichkeit, mit der Conring je nach Umständen seine Ueberzeugungen verhandelte und sich Ludwig XIV dienstbeflissen aufdrängte, ohne Beschönigung beim rechten Namen. Es mag hier bemerkt werden, daß diese Mittheilungen Stobbe's Ergänzung und Bestätigung erhalten durch einen gleichzeitig publicierten Aufsatz von G. Cohn: Ludwig XIV als Beschützer der Gelehrten in v. Sybel's historischer Zeitschr. Jahrg. 1870. Heft 1, worin aus Briefen und Pensionslisten unter Andern auch Conring's dienstbeflissene Leistungen und dafür empfangene Löhne nachgewiesen werden. — Es ist wahr, daß das Bild, welches Stobbe uns vorführt, „eine Disharmonie in uns zurückläßt." Allein wir danken es ihm, daß er nicht bemüht gewesen ist, dieselbe durch die Kunst der Rhetorik in Wohlgefallen aufzulösen, sondern uns einen Beitrag zur juristischen Literärgeschichte lieferte, der gerade durch sachliche Treue höchst werthvoll ist. Stzg.

Hecht, Dr. Felix, Docent, ein Beitrag zur Geschichte der Inhaberpapiere in den Niederlanden. Erlangen, 1869. Enke. (X, 171 S. 8.) 26 Sgr.

Wir wollen nicht sagen, daß der Verf. hier ein neues Gebiet der Rechtsgeschichte entdeckt und Unerwartetes erschlossen habe, aber immerhin ist es verdienstlich, uns einen genaueren Blick in die Einzelheiten des Werdens eines wichtigen und problemereichen Rechtsinstituts eröffnet zu haben. Schon vor längerer Zeit war man durch Bender und Maurenbrecher auf den holländischen Quellenkreis rücksichtlich der Inhaberpapiere aufmerksam geworden; dann war von Duncker und Renaud (in der Zeitschr. f. deut. R.) die holländische Doctrin über diese Materie berührt worden; hiernächst waren ungefähr zu gleicher Zeit Eigenbrodt (Jahrbb. f. d. Dogm. II.) und der Referent (Lehre v. d. Inhaberp.) ausführlicher auf die holländische Praxis und Theorie eingegangen. Dabei hatte jener die Vermuthung ausgesprochen, daß das Geldernsche Landrecht von 1619 mit seiner ausgebildeten Inhaberpapiertheorie mit dem Antwerpener Stadtrecht von 1582 zusammenhängen möge, und dieses wurde durch einen Nachweis Euler's (Zeitschr. für Handelsr. I.) bestätigt. Des Ref. Ausführungen über die, namentlich kaufmännische, Praxis in den Niederlanden erhielten dann weitere Stützen durch die Nachweisungen Binding's über holländisches Gewohnheitsrecht (ib. X, S. 406). Vom Verfasser nun, welcher auf niederländischem Boden selbst umfassende Studien gemacht hat, ist auf Grund der theils von den Generalstaaten, theils von den Provinzialvertretungen erlassenen Gesetze, dazu gehörigen Sitzungsprotokolle, einiger Stadtrechte, Gerichtsentscheidungen, Gutachten und Gelegenheitsschriften ausführlicher als bisher gezeigt worden, welche Bedeutung das Institut der Inhaberpapiere in den Niederlanden gehabt hat. Wir ersehen daraus, wie mühselig sich dieses moderne Institut in den einzelnen Landrechten durchzukämpfen gehabt hat, wie schwerfällig und schwankend daneben die Doctrin herging, wie schon im 16. Jahrhundert die Praxis sich auszubilden begann, und wie im 17. Jahrh. dort „die Inhaberpapiere im Wesentlichen dieselbe Rolle gespielt haben, welche heute ihnen allgemein zukommt." In dieser Zeit, und also überhaupt zuerst in den Niederlanden, ist die Inhaberclausel bei den staatlichen Anlehnsoperationen benutzt worden. „In den ersten Decennien des 17. Jahrhunderts begann man bei Anlehen für die Gemeinwesen Papiere auf den Inhaber oder in Blanco zu emittieren, und diese Emissionsart war rasch unentbehrlich geworden. Obligationen zu Lasten der Generalität, Provinzialobligationen, Obligationen auf Städte, Corporationen der verschiedensten Art wurden auf den Inhaber oder in Blanco gestellt." Anlehnsobligationen der Ostindischen Compagnie wurden bis zum Belaufe von Millionen ausgegeben.

Unter den vielen Statutarrechten spielen die Antwerpener Costumen von 1582 die Hauptrolle; dieselben enthalten eine verhältnißmäßig liberale Theorie, und ihr Einfluß auf andere Statutar- und Provinzialrechte ist ein sehr bedeutender (S. 10. 17. 24. 31. 44. 51. 61. 65. 76. 91. 96). Aus Everhardi von Mechelen (1461—1532) sehen wir, daß schon um 1500 eine Meinung in der Praxis sich geltend machte, wonach der Inhaber als solcher ein Klagrecht habe; Ev. selbst bekämpfte sie freilich (S. 31. 133). Von geringem Interesse sind die mitgetheilten Ansichten des Christinaeus, Loenius, H. Grotius, Grönewegen, Leeuven, Voet und Boël. Erst bei Bynkershoek (1673—1743) taucht eine neue Idee, eine selbständige Auffassung auf (wer die Urkunde detiniert, ist Gläubiger, weil ihm Zahlung versprochen ist). Es sind also von den Aufgeführten der Aelteste und der Jüngste die wichtigsten unter den Theoretikern, auf welche vom Verf. zuerst aufmerksam gemacht ist. Die Uebrigen (Leoninus, Damhouder, Curtius u. s. w.) waren bereits früher bekannt und von Anderen mehrfach besprochen. — Nicht ganz richtig ist des Verf.'s Angabe (S. 130 Anm.), daß Referent das 17. Jahrhundert in seiner Monographie übergangen habe; Verf. hat übersehen, daß Gudelinus und a Sande (großentheils) dem 17. Jahrhundert angehören, und außerdem auch noch Huber (1636—1694) dort angeführt ist. Gegen des Verf.'s Annahme, daß Damhouder den Inhaber als selbständigen Gläubiger (nicht als Cessionar) auffasse, spricht der Brabantische Zusammenhang mit Leoninus, welcher immer nur Cession vor Augen hat, sowie der Umstand, daß Gudelinus, der sich auf Damhouder beruft, ihn offenbar auch so verstand.

Groß ist die gewonnene Ausbeute für die Dogmengeschichte nicht; auch würde es wünschenswerth sein, noch Genaueres über

den Unterschied der Rentenbriefe und der persönlichen Handelsobligationen, der Namenpapiere mit Inhaberclausel und der reinen Inhaberpapiere, endlich der auf „den Inhaber" und der „auf den rechtmäßigen Inhaber" gestellten Papiere zu erfahren. Nichtsdestoweniger können wir dem Verf. für seine sorgfältigen Forschungen dankbar sein und gern die etwas breite Disposition und mehrfache Wiederholungen im Einzelnen übersehen. Ktze.

Beiträge zur Erläuterung des Preuß. Rechts ꝛc. Hrsg. von J. A. Gruchot. 14. Jahrg. 2. Heft.

Inh.: R. v. Krawel, der Entwurf einer Proceßordnung in bürgerl. Rechtsstreitigkeiten für den Nordd. Bund. 2. Buch. Von dem ordentl. Verfahren in erster Instanz. — Medem, zur Beurtheilung des „Entwurfs einer Proceßordnung in bürgerl. Rechtsstreitigkeiten für den Norddeutschen Bund" von 1869. Prüfung der Klage durch den Richter vor ihrer Einleitung; Eidesdelation. — Bachmann, die Rechtskraft des Urtels und ihr Beginn im Civilproceß. Erörterungen de lege lata et ferenda. — J. A. Gruchot, Rechtsverhältniß zwischen dem Geschäftsherrn und einem Dritten, mit welchem ein unbeauftragter Geschäftsführer im Namen des Ersteren einen Vertrag geschlossen hat. — Rechtsfälle.

Zeitschrift für Gesetzgebung u. Rechtspflege in Preußen. Hrsg. von J. Fr. Behrend. 4. Bd. 1. Heft.

Inh.: L. E. Heydemann, über die Bedeutung der Sachverständigen-Vereine in Nachdrucksangelegenheiten u. die Stellung dieser Vereine zu den Gerichtsbehörden. — R. Koch, erläuternde Bemerkungen zu dem „Entwurf einer Proceßordnung in bürgerl. Rechtsstreitigkeiten für den Nordd. Bund." (Forts.) — Stüler, Grundschulden oder Hypotheken? — Zahn, über den Konflikt des Hypothekengläubigers mit dem Miether und Pächter nach dem Allgem. Landrecht. — L. Korn, die geistl. Sühneatteste und das Beneficium novorum für die erste Instanz in Ehescheidungsprocessen nach dem altpreuß. Recht. — Rechtssprüche. — Literatur.

Sprachkunde. Literaturgeschichte.

Ethé, Dr. Herm., Prdoc., **morgenländische Studien.** Leipzig, 1870. Fues's Verlag (VIII, 284 S. 8.) 28 Sgr.

Obwohl der Verf. des vorliegenden Sammelwerkes seinen Dank vorzugsweise von einem „allgemeineren Lesepublicum" erwartet, so soll doch auch das Interesse des „Orientalisten von Fach" nicht abgelehnt sein. In der That meinen wir, daß ein bedeutender Theil seiner Arbeit die gebührende Würdigung nur von seinen Fachgenossen finden wird und kann. Andererseits wird diesen auch ein Urtheil darüber zustehen, in wie weit das hier einem größern Kreise als „Morgenländisches" Gebotene echt, d. h. wirklich im Geiste des Orients aufgefaßt und namentlich in der oft freien Wiedergabe dem Originale noch entsprechend ist.

Dies findet sogleich auf den ersten Theil, die „Novellen und Genrebilder" seine Anwendung. Ohne dem Gelehrten für eine belletristische Production an sich einen Vorwurf zu machen, gestehen wir jedoch, daß wir in diesen mit moderner Sentimentalität und Breite der Exposition gesättigten Ueberarbeitungen naiver, an sich ziemlich unbedeutender arabischer Erzählungen — ein treues „Bild von dem früheren Leben und Treiben des Orients" nicht finden können. Gerade „der Ton und das ganze Colorit" des Orients, daneben auch bei einem Orientalisten eine kritischere und gründlichere Beherrschung des historischen Hintergrundes wird entschieden vermißt. Die dritte Erzählung, in der sich Verf. seinem Original enger angeschlossen hat, ist auch die bei Weitem gelungenste.

Mehr an ein gelehrtes Publicum scheint sich der Verf. im zweiten Theil zu wenden, der einige Essays und Uebersetzungsproben enthält. Wenn sich vielleicht auch über die Auswahl namentlich letzterer mit ihm rechten ließe, so läßt er doch in dem, was er bietet, ebenso den tüchtigen Philologen erkennen wie den verständnißvollen Interpreten des mittelalterlich-morgenländischen, besonders persischen Geisteslebens, sowohl seiner Dichtung und Mystik, wie seiner selbst halb poetisch-mystischen Wissenschaft.

Man darf daher den dritten und eigentlichen Hauptheil, die metrische Uebersetzung des spätpersischen, wohl nicht ganz glücklich als „romantisch-mystisch" bezeichneten Epos Schâh-u-Gedâ mit um so größerem Vertrauen aufnehmen, als schon der durchweg klare und verständliche Ausdruck und treffliche Anmerkungen dasselbe beanspruchen können. Der Leser wird für die Fremdartigkeit der Fabel und die auf aller solcher später Kunstpoesie lastende Ueberfülle von Gelehrsamkeit durch eine wirklich poetische, die großen Schwierigkeiten meist glücklich überwindende und durchaus geglättete Form entschädigt werden. Die Vergleichung mit dem Original, von dem der Verf. gleichfalls eine Textausgabe in baldige Aussicht stellt, wird, so sind wir überzeugt, die Würdigung seines Uebersetzerverdienstes nur erhöhen. Es ist zu hoffen, daß solche und ähnliche Arbeiten einer noch unbeachteten Dichtungsart und der im Ganzen jetzt sehr vernachlässigten persischen Poesie überhaupt wieder ein größeres Interesse verschaffen werden.

Homers Iliade. Erklärt von Dr. V. H. Koch. Zweites Heft. (*E*—*Θ*.) Hannover, 1870. Hahn. (134 S. 8.) 10 Sgr.

Das zweite Heft dieser Homerausgabe enthält die Bücher 5—8 der Ilias. Die Textgestaltung bringt im Ganzen wenig Neues und der Herausgeber scheint hier allein den Schulzweck im Auge gehabt zu haben, wenn er nur selten Varianten mittheilt und diese meist ziemlich allgemein gehalten. Reichhaltiger ist der exegetische Theil des Commentars: zwar geben hier die sachlichen Anmerkungen neben Manchem, was füglich hätte wegbleiben können, in der Regel auch nur, was für den Schüler zum Verständniß des Dichters durchaus nothwendig ist, so daß selbst eine größere Ausführlichkeit und praktischere Auswahl der mündlichen Erklärung noch Spielraum genug ließe, dagegen sind die sprachlichen Noten in um so ausgedehnterem Maße vorhanden. Anerkennung verdient dabei des Herausgebers sichtliches Streben, den Forderungen der neueren Wissenschaft gerecht zu werden, allein man wird mit Recht fragen dürfen, für wen denn diese Anmerkungen eigentlich bestimmt seien. Für den Schüler geben sie zu Viel, für den Lehrer zu Wenig. Es ist in solchen Fällen immerhin gerathener, literarische Nachweisungen, die der Schüler nicht verwerthen kann, die aber dem Lehrer höchst willkommen sein müssen, mit Ameis in einen besondern Anhang zu verweisen, als sie mit Koch eingeklammert unter die andern zu mischen. Besondere Kritik hat übrigens der Herausgeber dabei nicht geübt. Von Einzelheiten mag erwähnt werden, daß das Adjectivum *βλοσυρός* doch nicht mehr so dunkel ist, wie Koch nach seiner Anmerkung zu *H* 212 zu glauben scheint, seitdem Curtius in seinen Studien I, 2, 295 eine lautlich und begrifflich befriedigende Erklärung gegeben hat. C.

Aristonici *περὶ σημείων Ὀδυσσείας* reliquiae emendatiores. Edidit O. Carnuth. Leipzig, 1869. Hirzel. (2 Bll., 173 S. gr. 8.) 28 Sgr.

Sechszehn Jahre, nachdem Friedländer die nicht unbeträchtlichen Bruchstücke aus des Aristonikus Schrift *περὶ σημείων Ἰλιάδος* herausgegeben, werden wir nun auch mit einer Sammlung der Fragmente erfreut, welche uns ein minder günstiges Geschick aus desselben Aristonikus Schrift *περὶ σημείων Ὀδυσσείας* gelassen hat. Wohl schien es anfangs, als würde sich eine solche Arbeit kaum der Mühe lohnen, denn noch Dindorf hatte in seiner Ausgabe der Odysseescholien nur wenige Stellen zusammengebracht, die mit *ὅτι* beginnend sicher auf Aristonikus bezogen werden konnten, und auch sonst verhältnißmäßig selten auf die Möglichkeit aristoniceischer Abstammung hingewiesen, aber schon Sengebusch' Aristonicea konnten zeigen, wie ein emsiges Suchen nicht erfolglos sein würde. Das verflossene Jahr brachte uns zwei Arbeiten dieser Art, von denen die eine (s. d. Bl. 1869 S. 1392) nur gelegentlich und ohne Absicht auf Vollständigkeit unternommen war, die andre aber in obengenannter Schrift niedergelegte mit Sorgfalt und Umsicht Alles zusammenstellt, was nur irgendwie mit größerer oder geringerer Wahrscheinlichkeit auf Aristonikus *περὶ σημείων Ὀδυσσείας* hinführen mag. Dabei hat

der Herausgeber Alles, was hier als Quelle dienen kann, gewissenhaft benutzt und überall das Sichere von dem weniger Sicheren geschieden. Ueber die meisten der hier zusammengestellten Scholien kann kein Zweifel sein, sie enthalten die Worte des Aristonikus selbst, andere weisen ihrem Inhalt nach wenigstens auf ihn zurück, sind aber in ihrer Form entstellt, diese Art von Scholien hat Carnuth mit einem vorgesetzten † bezeichnet. Trotz aller angewandten Vorsicht bleibt aber natürlich mancher Zweifel, denn einerseits läßt sich nicht immer mit Gewißheit entscheiden, ob wirklich Eigenthum des Aristonikus vorliegt, andrerseits könnte man bei einzelnen nicht mit aufgeführten Scholien wie zu γ 274 und 438 fragen, ob nicht ein Zeichen Aristarchs und somit eine Erläuterung des Aristonikus dazu anzunehmen sei. Bisweilen ist Carnuth etwas kühn, so in Bezug auf die Wiederherstellung des corrupten Scholions zu δ 429, an welchem freilich auch schon andere Versuche gescheitert sind. Vielleicht ist hier ein ganz anderer Weg einzuschlagen. Im Allgemeinen aber wird man des Herausgebers Verfahren nur billigen und sich freuen können, daß der Apparat zur homerischen Kritik und Exegese wiederum eine dankenswerthe Bereicherung erfahren hat. Zu bedauern bleibt, daß Carnuth es verschmäht hat, seiner sonst so fleißigen Arbeit statt der knappen Vorrede Prolegomena beizufügen, seine Studien in dieser Richtung hätten ihn gewiß in den Stand gesetzt, über manchen interessanten Punkt, der hier hätte zur Sprache kommen können, näheren Aufschluß zu geben. Hoffen wir, daß er dies noch nachholt. C.

Ribbeck, Otto, **Beiträge zur Lehre von den lateinischen Partikeln.** Zur Begrüssung der 27. Versammlung deutscher Philologen und Schulmänner in Kiel. Leipzig, 1869. Teubner. (52 S. 8.) 12 Sgr.

Die Syntax der lateinischen Partikeln ist in der Zeit der classischen Epoche dieser Sprache zu so hoher geistiger Feinheit entwickelt, daß für das unmittelbare Bewußtsein kaum noch eine leise Ahnung davon übrig geblieben ist, daß ja auch diese Redetheile von Haus aus dem Ausdruck rein sinnlicher Beziehungen dienen. Nun ist es aber eine Lieblingsaufgabe der neueren Sprachwissenschaft geworden, zu beobachten wie der Geist sich allmälich aus der Sphäre sinnlicher Auffassung und Ausdrucksweise zu einer seinem Wesen mehr entsprechenden logischen und gedankenmäßigen Erfassung des Seienden erhoben hat; daher darf die Betrachtung der Partikeln für um so lehrreicher gelten, je größer bei ihnen der Entwicklungs-Abstand zwischen den embryonischen Anfängen und der späteren Ausgestaltung ist. Die Methode dieser Forschung ist freilich eine schwierige: es bedarf dazu ebenso sehr schöpferischer Divinationsgabe, als einer zarten Anschmiegungs-Fähigkeit, die, mit Vermeidung aller Willkür, der Sprache nachempfindend zu folgen vermag. Die vorliegenden Untersuchungen dürfen als eine sehr bedeutende Erscheinung auf diesem Gebiet begrüßt werden; es zeigen sich in ihnen diese beiden Fähigkeiten zu schönster Harmonie mit einander verbunden. Der Verf. giebt eine feine historische Charakteristik einer Reihe von Partikeln, die Probe eines neuen Turfellinus, wie er jetzt sein müßte. Er zerlegt die zusammengesetzten Partikelformen in ihre Bestandtheile und weiß dann in so glücklicher Weise die ursprünglich sinnlichen Bedeutungs-Elemente derselben zu ernieren, das Princip, wonach sich diese Glieder zum Ganzen verbanden, festzustellen, so treffend die Spuren jenes Gebrauchs aus dem älteren Latein herbeizuziehn und diese selbst durch die neu gewonnene Deutung ins Licht zu stellen, daß wir überall die Freude empfinden, die Sprache gleichsam über sich selbst reden und von sich selbst Zeugniß ablegen zu hören. Wir wollen aus der Fülle des Stoffs Einiges hervorheben. Zunächst werden einige Bildungen von instrumentaler oder räumlicher Bedeutung erklärt: praefiscine „voran mit dem Amulet"; in den Zusammensetzungen mit de bezeichnet dieses öfter das wovon absehen: demagis „davon abgesehen um so mehr", quamde „wie ausgenommen"; die spätere Conjunction quom, aus quofim entstanden, ist ursprünglich „wo", daher cunde, unde „woher". Bei Gelegenheit der Adverbia auf e wird ferme als Superlativ zu fere gedeutet und sein nachdrücklicherer Charakter durch Hinweis auf seine häufige Verbindung mit Negationen bestätigt. Weiter folgt das Präfix ve, nach dem Verf. aus dvi „zwei". Aus dessen Bedeutung des Absonderns, Abbrechens werden einige schwierigere Worte scharfsinnig gedeutet: Veiovis, der am abgesonderten Ort (inter duos lucos) thronende Jovis; vestibulum, der abgesonderte Hofraum, nicht von vestire, wie meist angenommen wird; vestigare in kleinen abgebrochenen Schritten gehen, wie man beim Suchen thut. Von hervorragender Bedeutung sind die Untersuchungen über den Ablativ que, aus qued. Er hat theils den Sinn einer indefiniten Bestimmung „irgendwie", theils einer relativen „wie". In der letzteren Bedeutung setzt sich que mit at „zu" zu atque zusammen. Das copulative atque bezeichnet „wie dazu", wo also que im Sinn vorantritt; in den Phrasen alius atque, aliter atque und ähnl. liegt die Bedeutung zu Grunde „im Vergleich dazu, wie", wo que im Sinn nachgestellt erscheint. Das indefinite que tritt an locale, qualitative und quantitative Bezeichnungen mit dem Sinn der Verallgemeinerung, quisque, ubique, utique; in nec als einfacher Verneinung ist dasselbe que enthalten. Sehr interessant ist die Deutung des früher so räthselhaften quoque: quo ist quom, die spätere Präposition, also quoque „zugleich irgendwie." Andere Untersuchungen beschäftigen sich mit den Negationen. An ne ist besonders zu bemerken die Fähigkeit bald vor, bald hinter das Wörtchen, womit es sich verbindet, zu treten; so bildete es mit si ebenso sine als nesi „so nicht". Nisi und das fast gleichbedeutende ni stehen auch nach wie vor, z. B. mirum ni und ni mirum. Quin ist quī ne „warum nicht?" und „wie nicht" bei der Aufforderung und Satzverknüpfung. Eine ausführliche Besprechung ist auch dem Ausruf e, dem deiktischen em und fragenden en gewidmet. em ist Accusativ des Demonstrativpronomen, en ist e-ne. Aus e-que und ce entwickelt sich ecce und von diesem liegt wiederum eccere nicht fern, welches nach Lambin's Vorgang als ecce rem mit abgefallenem Schluß-m aufzufassen ist. Diese Beispiele mögen genügen, um auf den reichen Inhalt der Schrift aufmerksam zu machen, die durch lichtvolle Methode einem dunkeln Gebiet so schöne Resultate abzugewinnen weiß. Bei der sehr problematischen Natur dieser Fragen wird begreiflicher Weise manche Aufstellung nicht ungetheilten Beifall finden. Wir selbst glauben vom Verf. in folgenden Punkten abweichen zu müssen. Der Identität der Präposition quom und Conjunction quom stehen in dem so deutlichen Zusammenhange der Präposition mit ganz verschiedenen, dem Relativ-Pronomen fernliegenden Wortgruppen, ξύν, κοινός u. A., die gewichtigsten Bedenken entgegen. Der Verf. hat die Forschung über nisi und ni nicht bis zu Ende geführt. Schon bei Plautus ist der syntaktische Unterschied zwischen beiden deutlich entwickelt: ni steht nicht für nisi, obschon mitunter nisi für ni; ni bedingt verneinend, nisi verneint bedingend. Es ist also für ni eine andre etymologische Erklärung zu suchen, und diese liegt nach unsrer Ansicht gar nicht fern. Ein letztes Bedenken betrifft die Annahme, daß im Latein die älteste Endungsform des Locativ stets e gewesen sei, was auf der Voraussetzung durchgängiger Priorität des e vor i im Latein beruht. Indessen die große innere Wahrscheinlichkeit dieses Gesetzes berechtigt noch keineswegs zu einer solchen Schlußfolgerung Die in locativischer Bedeutung vorkommende Endung e muß ja nicht nothwendig eine Entwicklungsstufe vor oder nach i sein, sondern kann auch sehr wohl aus andren Einflüssen erklärt werden. λτ.

Neue Jahrbücher für Philologie u. Pädagogik. Red.: Alfr. Fleckeisen u. H. Masius. 101. u. 102. Bd. 2. Heft.

Inh.: R. Rauchenstein, Anz. von Schiller: Aeschylus' Perser. — H. Schmidt, zu Platon's Theaetetos [149d]. — Ed. Müller, Anz. von Zillgenz: Aristoteles u. das deutsche Drama. — J. F. C. Campe, die erste Horazische Ode. — F. Drosihn, zu Stobaeos' Eklogen II,

8, 6. — H. Merguet, Anz. von Lehrs: Horatius. — Th. Plüß, die Gottmenschlichkeit und die Wiedergeburt des Octavianus Augustus.

II. Hildebrand, noch einmal Wilmanns' Walther von der Vogelweide. — Wilmanns, Anz. von Andresen: über die Sprache J. Grimm's. — Andresen, Anz. von Nagel: franz.-engl. etymolog. Wörterbuch. — Lützohann, Bericht über die Philologenversammlung zu Kiel. — Personalnotizen.

Blätter für das bayer. Gymnasialschulwesen, redig. von W. Bauer u. G. Friedlein. 6. Bd. 6. Heft.

Inh.: Markhauser, der geographische Leitfaden an der humanistischen Mittelschule. — Keppel, metrologische Beiträge. — Steigenberger, Goethe can never be dear to man. — Literarische Besprechungen, Notizen 2c.

Zeitschrift für ägypt. Sprache u. Alterthumskunde hrsg. von R. Lepsius. März.

Inh.: R. Lepsius, der letzte Kaiser in den hieroglyphischen Inschriften. — S. Birch, on formulas relating to the heart (continuation). — G. Smith, Assyrian History. Sennacherib. — Erschienene Schriften.

Pädagogisches Archiv. Hrsg. von W. Langbein. 12. Jahrg. Nr. 3.

Inh.: J. Ostendorf, über die Vorbildung für das Lehramt an Realschulen. — Radtke, ein Vorschlag in der Exercitien- und Emendatenfrage. — Beurtheilungen u. Anzeigen. — Pädag. Zeitung.

Jahrbuch für roman. u. engl. Literatur. Hrsg. von L. Lemcke. 11. Bd. 2. Heft.

Inh.: P. Meyer, études sur la chanson de Girart de Roussillon. I. Les manuscrits. — Meyer u. Paris, contributions aux Glanures lexicographiques de M. Scheler. — K. Bartsch, Beiträge zu den roman. Literaturen. (Schl.) 3. Zur altfranz. Literatur. 4. Zur italien. Literatur. — H. Michelant, Titoli dei Capitoli della Storia Reali di Francia. — Kritische Anzeigen. (Le Besant de Dieu, von K. Bartsch; Gröber, „Fierabras", von dems.; Rajna, la Materia del Morgante, von Lemcke.) — Miscelle.

Kunstgeschichte.

Hotho, H. G., Prof., **Geschichte der christlichen Malerei** in ihrem Entwicklungsgang dargestellt. 1. 2. Lief. Stuttgart, 1867, 1869. Ebner u. Seubert. (376 S. gr. 8.) à 1 Thlr.

Ref. muß bekennen, daß es ihm sehr schwer geworden ist, dem Fortgang in der Darstellung des Verf.'s zu folgen. Durch die Ergebnisse der neueren exacten Forschung immer mehr und mehr auf das tiefere Eindringen in die Formensprache der Kunst verwiesen, deren Studium in seiner Wichtigkeit erst durch die gemeinsame Arbeit der Kunstkenner und Kunstforscher recht gewürdigt worden ist, begegnen wir hier einer Auffassung, welche es unternimmt, die Entwickelung der Kunstgeschichte wie einen nothwendigen Vorgang aus den religiösen, politischen und socialen Zuständen der Zeit zu construieren, der schöpferischen Freiheit der Kunst aber kaum gedenkt.

Schon beim äußerlichen Ueberblick des Buches muß es ins Auge fallen, wie bedenklich das vom Verf. verfolgte Princip der Anordnung sich für die Darstellung erweist. Er nennt „Zweite Periode": „die vom Einfluß altchristlicher Kunst im Mittelalter unabhängige Malerei der neuen Völker, 1300—1500" und läßt nun innerhalb der „ersten Epoche, 1300—1400", welche „das Abgehen von früheren Zwecken und Formen, das Suchen und Finden veränderten Ausdruckes, die reichere Bestimmtheit und vollere Rundung des neuen Typus" charakterisieren soll, die italienische und deutsche Malerei in Parallele an uns vorübergehen. Hierbei giebt die Breite, mit welcher die wenigen erhaltenen Kunstdenkmale Deutschlands behandelt sind (z. B. 4½ S. für die Wandgemälde im Cölner Domchor, gegen 4 für sämmtliche Werke Orcagna's, unter welche Verf. noch die Fresken in Pisa zählt) ein unrichtiges Bild von deren künstlerischer Bedeutung. Und was müssen wir namentlich bei der letzteren von politischer Specialgeschichte als einflußreich für die Malerei mit in den Kauf nehmen (S. 330 fg.; S. 349 fg.) bis zum „engern Stadtrath" in Oppenheim. Daß keine neueren Forschungen nach Schnaase's VII. Bd., also namentlich Crowe und Cavalcaselle nicht berücksichtigt sind, ist mit der schon vor längerer Zeit erfolgten Vollendung des Werkes im Manuscript zu erklären. Die doppelte Erwähnung der Wandgemälde in der Schloßkapelle zu Forchheim S. 352 u. 363 scheint in einem Momente von Zerstreuung passiert zu sein.

Doch will Ref. schließlich bekennen, daß er vielleicht nur nicht im Stande ist, im kunstphilosophischen Theil des Buches dasjenige zu würdigen, was Anderen, mit der philosophischen Sprachweise Vertrauteren nicht verborgen bleibt. Es ist ihm nicht möglich gewesen, bei der „Schilderung des trennenden Gegenübers" (S. 250), bei dem „Selbstgespräch der nur innern Läuterung" (S. 262) und den allerorten vorkommenden ähnlichen Aussprüchen sich diejenige anschauliche Vorstellung zu machen, welche der Verf. doch im Sinne gehabt haben muß.

Jahrbücher für Kunstwissenschaft. Hrsg. von A. v. Zahn. 2. Jahrg. 4. Heft.

Inh.: O. Mündler, Beiträge zu Jacob Burckhardt's Cicerone. Abtheilung: Malerei. (Schl.) — A. v. Zahn, Briefe und Aufsätze von Goethe aus den Akten der Großherzogl. Kunstanstalten zu Weimar. — E. Förster, Entgegnungen und Berichtigungen. — A. Schultz, der Kampf der Breslauer Malerzunft um ihre Privilegien im 16. u. 17. Jahrh. — H. Grimm, zu Michelangelo's Statue Julius II. — Bibliographie und Auszüge.

Vermischtes.

Vorträge, gehalten im jüdisch-theologischen Verein in Breslau, Ende Juni 1869. Leipzig, Leiner in Comm. (2 Bll., 71 S. 8.) 15 Sgr.

Der jüdisch-theologische Verein, der in Breslau gegründet worden und seine Hauptstütze an den Lehrern des dortigen Rabbiner-Seminars hat, veröffentlicht zum ersten Male die daselbst im Juni 1869 gehaltenen Vorträge. — Der erste von dem Director Dr. Z. Frankel ist betitelt: „Das Thalmudstudium." Den Thalmud und seine Commentarien müßte man, so meint der Verf., viva voce erlernen; ferner giebt er einige beachtenswerthe Fingerzeige, wie die Redaction dieses Werkes entstanden und das Sprachliche, Geschichtliche und Geographische zu berücksichtigen sei. „Und so sollen theologisches und wissenschaftliches Studium Hand in Hand gehen." Soweit ist Alles recht gut, und wir könnten dem Verf. zustimmen, wenn er mit seiner Auseinandersetzung etwa dahin gelangt, daß der Thalmud, gründlich erforscht, manche Ausbeute für andere Wissenschaften bieten könnte. Damit ist jedoch nicht die Aufgabe einer wissenschaftlichen Behandlung des Thalmuds gelöst; dazu gehört vor Allem, den Jüngern unbefangene Voraussetzungslosigkeit anzuempfehlen, damit sie nicht die Aussprüche, die sich in jenem Werke vorfinden, für die religiöse Praxis von unverbrüchlicher Verbindlichkeit auch für die Jetztzeit halten. Es muß den jüdischen Theologen doch endlich die Erkenntniß erschlossen werden, daß die Thalmudisten und ihre Commentatoren von einem beengten Gesichtskreis aus und durch spitzfindige Dialektik eine Kette der kleinlichsten Bräuche für die Juden geschmiedet, die sie in Zeiten allseitiger Bedrückung nicht gefühlt, die ihnen in der Gegenwart, wo jener Druck zu weichen beginnt, immer lästiger wird, und von der befreit zu werden ihre Geistlichen und Lehrer Sorge tragen sollten. Die vorurtheilsfreie Erkenntniß in das Wesen seines Gegenstandes schließt Vertiefung in denselben nicht aus, sie bedingt vielmehr dieselbe und fördert sie. Wenn sich das Studium des Thalmuds in alter und neuer Zeit nur darin unterscheiden soll, daß man früher lediglich das Rituelle, jetzt aber auch andere Wissenszweige im Auge behalten müsse, so verdient das noch nicht den Namen des wissenschaftlichen Studiums. Ueber die Verbindlichkeit der thalmudischen Lehren spricht der Verf. kein Wort, und über sie ins Reine zu kommen, ist gewiß die erste Anforderung einer wissenschaftlichen Behandlung.

* *

Wie die Wissenschaft des Thalmuds in dem Kreise, aus dem die vorliegenden Vorträge hervorgegangen sind, aufgefaßt wird, dafür spricht auch recht deutlich der dritte: „der Begriff Berera von Dr. Zuckermandel". Bei allem Aufwande thalmudischer Belesenheit ist doch das Ganze ein Spiel mit unlogischen Gedanken und das Resultat für die Wirksamkeit eines jetzigen Geistlichen höchst werthlos. — Der zweite Vortrag: „Tendenz und Abfassungszeit der letzten Capitel des Buches der Richter von Dr. Güdemann" sucht darzuthun, daß diese Capitel eine tendenziöse Apologetik des davidischen Herrscherhauses im Gegensatz zu dem Saul's enthalten. Diese Ansicht ist nicht neu und schon von Andern vorgetragen. Der vierte „über Entwickelung der Pentateuch-Perikopen-Vorlesung von Dr. Grätz" rühmt in etwas überschwenglicher Weise das Institut der wöchentlichen Vorlesungen aus der Thora und will den dreijährigen Cyclus auch Babylon vindicieren, was freilich uns noch sehr hypothetisch vorkommt. — Am meisten hat uns die Skizze: „Zur Geschichte der Anschauungen über die jüdisch-hellenische Religionsphilosophie von Dr. Freudenthal" zugesagt. Man merkt es dieser Arbeit an, daß der Verf. in seinem Gegenstande recht heimisch ist und mit Klarheit seine Ansichten darzulegen versteht. --- z.

Universitäts-Schriften.

Leipzig, Ernst Köhler (Dissert.): Hrabanus Maurus und die Schule zu Fulda. (40 S. gr. 8.)

Schulprogramme.

Altenburg, herzogl. Friedrichsgymn., Dr. Rud. Schulze: die Wahrheit wird euch frei machen. Ein Trost- und Mahnruf an die streitende Kirche. (21 S. 4.)

Dresden *), öffentliche Handelslehranstalt, Edm. Heinrich: der Warrant. (26 S. gr. 8. u. 1 Tafel.)

Frankfurt a. M., Gymn., Dr. Rud. Eucken: über die Methode und die Grundlagen der Aristotelischen Ethik. (33 S. kl. 4.) — Höh. Bürgerschule, C. O. Schäfer: der Geschichtsunterricht in Mädchenschulen. (20 S. 4.)

Landsberg a. d. W., Gymn. mit Realklassen, Dr. K. v. Jan: die Harmonik des Aristoxenianers Kleonides. (23 S. 4.)

Meldorf, Gelehrtenschule, Dir. W. H. Kolster: de Medeae versibus sedecim primis. (9 S. 4.)

Neu-Ruppin, Friedrich-Wilhelms-Gymn., Fr. Labarre: gallische Zustände zu Cäsar's Zeit. (19 S. 4.)

Neu-Strelitz, Gymn. Carolinum u. Elementar-Schule, Prof. Dr. Ladewig: de Vergilio verborum novatore p. I. (16 S. 4.)

Weimar, großherzogl. Gymn., Prof. Dr. G. Richter: Annalen der Geschichte Otto's I. (26 S. gr. 4.)

Zeitz, königl. Stifts-Gymn., außer der in Nr. 17 genannten Abhandlung noch des Schulraths Dr. B. Todt: Einführungsrede (4); Dir. Prof. Dr. G. Lotholz: Antrittsrede. (6 S. 4.)

*) Das in Nr. 17 aufgeführte Programm von Dr. Mayhoff ist Nr. IX des Bitzthumischen Gymnasiums.

Monatsschrift f. Geschichte u. Wissenschaft des Judenthums. Hrsg. von Z. Frankel, fortgef. von H. Grätz. 19. Jahrg. April.

Inh.: Dünner, Beleuchtung einiger Stellen in Exodus 3, 1—15, 22. (Forts.) — A. H. Goldfahn, über den Ursprung und die Bedeutung des Ausdruckes „יבם" im babyl. und jerus. Talmud. — Ad. Neubauer, über die sogen. moabitische Inschrift La stèle de Mesa, roi de Moab. — M. Rahmer, eine alte Tradition über die Anzahl der eigentl. Gottesnamen. — W. Bacher, Lilith, Königin von Smargad. — Recensionen. — Analekten.

Revue critique. Nr. 13.

Inh.: J.-Fr. Bladé, études sur l'origine des Basques. 2. — Th. v. Liebenau, Geschichte des Klosters Königsfelden. — Goethe's Unterhaltungen mit dem Kanzler Friedrich v. Müller, hrsg. von Burkhardt. — H. F. Tozer, researches in the Highlands of Turkey. 2 vols.

Nuova Antologia di scienze, lettere ed arti. 5. Anno. Vol. 13, Fase. IV. April.

Inh.: G. Carducci, dello svolgimento letterario in Italia nel sec. 13. — E. Ricotti, la Stampa e la Civiltà in Europa. — T. Massarani, l'arte a Monaco e a Norimberga. 3. (cont.) — Fr. Dall'Ongaro, la Prima Murata. (Leggenda fiorentina.) — R. Bonghi, l'Egitto e gli Europei: le giurisdizioni e la riforma. (fine) — T. Catalani, la riorganizzazione della marina in Inghilterra. — G. Zanella, per l'album di una cieca. (A F. Baronessa W.) — Notizie Letterarie etc.

Die Grenzboten. Red.: G. Freytag u. J. Eckardt. Nr. 16.

Inh.: Musikalische Briefe von Moriz Hauptmann. 1. — Die Regie eines großen Osterspiels im J. 1583. — Deutschland und Dänemark. — Die officiöse Presse und die nationale Partei.

Preuß. Jahrbücher. Hrsg. von H. v. Treitschke u. W. Wehrenpfennig. 25. Bd. 4. Heft.

Inh.: J. Ph. Austett, die Revolution in Portugal vom 22. August 1820. — Ludw. Robert, Rückblicke auf Dänemark u. seine jüngste Vergangenheit. 3. — E. Frensdorff, Emil Ollivier. 1. — Rußland und England in Asien. — H. v. Treitschke, das Strafgesetzbuch vor dem Reichstage. — Notizen.

Allgem. Zeitung. Beilage. Nr. 92—98.

Inh.: Kunstleben in Weimar. — Die Folgen des Concils. — Eine Reise durch Rußland. 2. Moskau. 3. Kursk und Kiew. — Das Papstthum u. der Staat. 5. 6. — Harteneck, Graf der sächs. Nation u. die siebenbürg. Parteikämpfe seiner Zeit. — Zur österreich. Krisis. — Ad. Strodtmann, die amerik. Dichtung der Gegenwart. 1. — Hehn's „Culturpflanzen und Hausthiere." — Das liberale Element im deutsch-österreichischen Klerus. — Das Sechseläuten.

Wissenschaftl. Beilage der Leipz. Zeitung. Nr. 30 u. 31.

Inh.: W. Buchholz, Gutzkow's historischer Roman „Hohenschwangau". (Forts.) — Die Sammlung weil. Dr. Gustav Klemm's. — O. Paul, musikalische Zustände in Leipzig. (Euterpeconcerte.)

Beilage des K. Preuß. Staats-Anzeigers. Nr. 14.

Inh.: Zur geschichtl. Entwickelung des Vormundschaftswesens Preußens. 1. — Der land- u. forstwirthschaftl. Betrieb im preuß. Staate. 1. — Urstallsboom. — Zur Geschichte der Kolonie Neuwaves. — Permanente Ausstellung des Vereins der Berliner Künstler. — Ueber die Gesundheitsverhältnisse Münchens. — Die meteorolog. Stationen u. Publicationen. — Die Provinz Posen.

Illustrirte Zeitung. Nr. 1398.

Inh.: Ostermorgen. (Gedicht.) — Freih. v. Reinsberg-Düringsfeld, die Ostereier. — A. Th. v. Grimm, die Gesellschaft Berlins unter Wilhelm I. — Das neue Berliner Rathhaus. — Charles Forbes de Tryon, Graf v. Montalembert. — Professor Halbig's Bacchantin.

Zeitschrift für bild. Kunst. Hrsg. von C. v. Lützow. 5. Bd. 7. Heft.

Inh.: V. Teirich, das Grabmal in der toskan. Frührenaissance. — O. Mündler, Meisterwerke der Kasseler Galerie. 1. Altarbild von Rubens. — Die orientalische Ausstellung der Union centrale zu Paris. (Schl.) — Die Versteigerung der Sammlungen von San Donato. — Fr. Reber, die internat. Kunstausstellung in München. 5. Architektur. — Kunstliteratur. — H. Semper, Notiz zu Schnaase's Aufsatz über Nic. Pisano. — Kunstchronik Nr. 13.

Europa. Nr. 16.

Inh.: Bei den Damen vom Heiligen Herzen. 1. — Zur Erinnerung an Berlioz. — — Hetzjagden in Indien. — Kurfürst August und sein Oberhauptmann der Erzgebirge. — Am Pechsee.

Gartenlaube. Nr. 16.

Inh.: W. v. Hillern, aus eigener Kraft. (Forts.) — Geschichte eines Ruhelosen. (Brief Fr. Gerstäcker's an Keil.) — R. Gottschall, Literaturbriefe an eine Dame. 4. — Sänger als Handelsartikel. Mitgetheilt von Brehm. — A. Obermüllner, Poesie und Wirklichkeit im Gebirge. 2. Der Seelsorger auf der Hochalpe. — B. Auerbach, der Fels der Ehrenlegion. (Forts.)

Daheim. Nr. 29.

Inh.: P. Heyse, das schöne Käthchen. (Forts.) — Kreusler, ein medicinisches Räthsel. — In Gustav Schauers photographischem Kunstatelier. Von L. P. — G. Hiltl, eine Cabinetsintrigue. (Forts.) — Der westphälische Schatzer. — H. Jakoby, das Kloster von Port Royal. (Schluß.)

Westermann's Monatshefte. März.

Inh.: W. Raabe, der Schüsterrump. (Schl.) — K. Braun-Wiesbaden, zwei Mordgeschichten. 2. Der Donnerstag. — Störche in der Wildnitz. — Marseille. (Schluß.) — Eine Landschaft am Lachlan. — Fahrten und Abenteuer mit dem Ballon. — U. Brachvogel, die Königin des Stillen Meeres. — A. Dohrn, ein ungedruckter Brief Goethe's. — Ludw. Nohl, das moderne Musikdrama. 2. Classiker u. Romantiker. (Schl.) — Ad. Stahr, Minna Herzlieb, Goethe's „Ottilie" in den Wahlverwandtschaften.

Berliner Revue. 61. Bd. 1. Heft.

Inh.: Aus dem Kloster. Novelle in fünf Briefen von G. Gräfin S. — Ein Brief des Grafen von Paris. — Neue Ansichten über Cavallerie. 1. — Reden des Abgeordneten Wagener (Neu-Stettin) über Hoch- und Landesverrath in der 20. und 24. Reichstagssitzung. 1.

Das Ausland. Nr. 15.

Inh.: Fünf Jahre auf einer Reise um die Erde. 1. Die Schreckenszeit in Arizona. — Eine Rentthierjagd in Norwegen. — Die reichen Steinkohlenlager China's und deren Ausbeutung durch die Chinesen. — Ueber den steinernen Thurm der ptolemäischen Geographie. — Der moderne Bau des Nestes der Hausschwalbe. — Zur Literatur des abessinischen Feldzuges. — Versuche französ. Aerzte mit einem Guillotinirten. — Die Sterblichkeit der Kinder in Frankreich. — Ein großer Meteorit in der Berberei gefallen.

Ausführlichere Kritiken

erschienen über:

Andresen, Sprache J. Grimm's. (Von W. Wilmanns: Masius JB. 2.)
Bade, Christotheologie. (Von F. W. Bürgel: A. Lit.-Z. 14.)
Bayer, von Gottsched bis Schiller. (Von A. Lindner: Nat.-Z. 165.)
Bladé, orig. des Basques. (Von *: Rev. cr. 12 f.)
Blau, bosnisch-türkische Sprachdenkmäler. (Von Franz Maurer: Lehmann's Mag. 15.)
Boissier, Cicero. (Von Erbe: Stuttg. Corresp.-Bl. 2.)
Brais, Wahrheit. (Von Wirth: Z. f. Ph. u. ph. Kr. 56, 2.)
Busson, Malespini. (Von A. v. Reumont: R. Litbl. 8.)
Coussemaker, scr. de mus. III. (Von E. Krüger: A. mus. Z. 14.)
Deussen, Sophista. (Von Michelis: R. Litbl. 8.)

v. Doppelmair, Hinterlader. (Von 74: A. Mil.-Z. 12 f.)
Erdmannsdörffer, Waldeck. (Von F. Wagner: Hassel's Z. 3.)
Fritzsche, Theokrit. (Von Ziegler: Stuttg. C.-Bl. 2.)
Geiger, hebr. Studium. (Von J. Derenbourg: Rev. cr. 12.)
Gottesweisheit, die. (Von v. R.-M.: Z. c. 56, 2.)
Gröber, Fierabras. (Von K. Bartsch: Lemcke's JB. 11, 2.)
Gruber, Katechetik. (Von M. Jocham: R. Litbl. 8.)
Klein, ital. Drama. (Von Gottschall: Bl. f. l. U. 15 ff.)
Köpke, Hrotsvit. (Von A. Thurnwald: Presse 89.)
Krenkel, Paulus. (Von H. Ziegler: Prot. KZ. 14.)
Laboulaye, Geschichte der V. St. I—III. (A. A. Z. 86.)
Lanzilli, de studiis metaphys. (Von v. R.-M.: Z. c. 56, 2.)
Lehrs, Horaz. (Von H. Merguet: Fleck. JB. 2.)
v. Liliencron, Volkslieder. (Westerm.'s MH. 2.)
Martin, Besant. (Von K. Bartsch: Lemcke's JB. 11, 2.)
Miquel, Cinchona. (Von R.: N. Repert. f. Pharm. 19, 3.)
Müller, W., Religion u. Christenthum. (Von Dr. F. Brandes: Z. Litbl. 12 f.)
Nagel, franz.-engl. etymolog. Wörterbuch. (Von K. G. Andresen: Manus JB. 2.)
v. Oettingen, Moralstatistik. (Von —cz: Balt. Mschr. 19, 1.)
Pusey, Eirenikon. III. (Von Reusch: R. Litbl. 8.)
Rajna, Morgante. (Von Lemcke in f. JB. 11, 2.)
v. Ranke, Wallenstein. (Von K. W.: A. Mil.-Z. 14.)
Renan, Paulus. (Von H. Ziegler: Prot. KZ. 14.)
de Rozière, liber diurnus. (Von v. Schulte: R. Litbl. 8.)
Schiller, Aeschylus Perser. (Von R. Rauchenstein: Fleck. JB. 2.)
Schmoller, Kleingewerbe. (Von 10: Speyer'sche Z. 84.)
Uphues, Sophistes u. Parm. (Von Michelis: R. Litbl. 8.)
Varnhagen, Blätter I—III. (Von Schöne: Hassel's Z. 3.)
Wilmanns, Walther v. d. V. (Von R. Hildebrand: Fleck. JB. 2.)
Zillgenz, Aristoteles u. das D. Drama. (Von Ed. Müller: Ebd. 2 ff.)

Wichtigere Werke der ausländischen Literatur.

Amerikanische.

Bierbower, principles of a system of philosophy. (240 p. 16.) New York. 6 s.
Gray, W. H., history of Oregon, 1792—1849. (624 p. 8.) £ 1. 5 s.
Jeffries, J. P., the natural history of the human races. Illustr. (380 p. roy. 8.) New York. £ 1.
McDonald, J. S., vital philosophy. A survey of substance, and an exposition of natural religion. (384 p. 12.) Philadelphia. 8 s. 8 d.
Nourse, J. E., the maritime canal of Suez. Map and portrait. (57 p. 8.) Washington. 3 s. 6 d.
Ramsay, G. M., Cosmology. (264 p. 12.) Boston. 7 s. 6 d.
Reynolds, L. E., the mysteries of Masonry; being the outline of a universal philosophy founded upon the ritual and degrees of ancient Freemasonry. (373 p. 12.) Philadelphia. 10 s.

Französische.

Baudry, E., les Idées de Jean Chauvin. (300 p. 18.) Poissy. 1 fr.
Bergmann, les prétendues maîtresses de Dante. (72 p. 8.) Strasbourg.
Bonnet, J., mes souvenirs du barreau depuis 1804. (VIII, 450 p. 8.) Paris.
Boudot de Challaye, études sur les institutions sociales et politiques modernes. T. 3. 2. partie. (p. 475—1448. 8.) Lyon.
Broca, P., l'Ordre des primates, parallèle anatomique de l'homme et des singes. (180 p. 8.) Paris.
Dejernon, R., instruction et liberté. (219 p. 18.) Toulouse. 3 fr.
Foville, A., les Aliénés, étude pratique sur la législation et l'assistance qui leur sont applicables. (X, 208 p. 8.) Paris.
Francisque, le Secret de Pythagore dévoilé, ou le fond de la musique. Ouvrage destiné spécialement aux musiciens. (84 p. 8. et 6 tableaux.) Rochefort.
Jarrin, Jérôme Lalande et la Bresse au 18. siècle. (84 p. 8.) Bourg.

In 100 Exemplaren abgezogen.

Peyrat, N., histoire des Albigeois. Les Albigeois et l'Inquisition. T. 2. (423 p. 8.) St.-Germain. 5 fr.
Prévost, histoire du chevalier Des Grieux et de Manon Lescaut. (VIII, 241 p. 12.) Paris. 4 fr.

In 171 numerirten Exemplaren abgezogen.

Roussinet, A., de la guerre dans la société, sa fin. (95 p. 8.) Paris.
Scoutetten, H., histoire chronologique, topographique et étymologique du choléra, depuis la haute antiquité jusqu'à son invasion en France en 1832. (123 p. 8. avec 2 pl.) Paris.
Souchet, J. B., histoire du diocèse et de la ville de Chartres. Publiée d'après le manuscrit original de la Bibliothèque communale de Chartres. T. 1. 2. partie, et t. 2, 1. partie. (554 p. 8.) Chartres.

Erscheint in 8 Halbbänden.

Antiquarische Kataloge.

(Mitgetheilt von der Antiquariats-Buchhandlung Kirchhoff u. Wigand.)

Antiquariat, schweizer., in Zürich. Nr. 32. Theologie.
Danz in Leipzig. Nr. 3. Geschichte.
Kirchhoff u. Wigand in Leipzig. Nr. 273. Allgem. Geschichte; histor. Hülfswissenschaften. Nr. 274. Geschichte Deutschlands u. der deutschen Staaten. Nr. 275. Außerdeutsche und außereuropäische Geschichte. Nr. 276. Militärwissenschaften, Nautik.
Naumann's Buchh. in Dresden. Nr. 10. Vermischtes.
Nijhoff im Haag. Nr. 118. Kirchengeschichte und Kirchenrecht.
Pernitzsch in Leipzig. Nr. 30. Jurisprudenz, Medicin, Naturwissensch.

Auctionen.

(Mitgetheilt von denselben.)

19. Mai in Leipzig (List u. Francke): Bibliothek des Hofraths Dr. Auer in Wien.

Nachrichten.

Professor Dr. Ernst Curtius in Berlin ist an v. Olfers Stelle zum Generaldirector der Berliner Museen ernannt worden.

Der Privatdocent Dr. Karl Graebe in Leipzig ist zum ordentl. Professor in der philosoph. Facultät der Universität Königsberg ernannt worden.

Der Professor Dr. Wilh. Studemund zu Würzburg folgt einem Rufe nach Greifswald.

Der Gymnasialdirector Dr. O. Heine in Hirschberg ist zum Director des Magdalenengymnasiums in Breslau, und der Oberlehrer Dr. Döring in Barmen zum Director des Dortmunder Gymnasiums erwählt worden; der Oberlehrer Dr. Kleine in Cleve und die Conrectoren Dr. Lattmann in Göttingen und Dr. A. Müller in Hameln gehen als Directoren der erste nach Wesel, der zweite nach Clausthal und der dritte nach Ploen. Endlich ist Dr. Hädicke am französischen Gymnasium in Berlin zum Professor an der Landesschule Pforta berufen worden.

Der König von Sachsen hat dem Professor Dr. Julius Fürst in Leipzig das Ritterkreuz des Albrechtordens verliehen.

Professor Dr. F. v. Holtzendorff in Berlin ist von der Pariser Akademie der Wissenschaften an Stelle des verstorbenen Dr. Julius zum correspondirenden Mitgliede erwählt worden.

Am 1. April † in Korbach im Fürstenthum Waldeck der durch seine Forschungen auf dem Felde der Specialgeschichte bekannte Gymnasialdirector a. D. Louis Curtze.

Am 4. April † in Wien der Professor der Geschichte an der dortigen technischen Militärakademie Julius Ebersberg.

Am 7. April † in München der namentlich durch sein Werk über Siebenbürgen bekannte Schriftsteller Charles Boner.

Am 7. April † in Wien der außerordentl. Professor in der medic. Facultät daselbst Dr. Rudolf v. Vivenot junior.

Am 12. April † in Halle der Professor der Theologie Dr. Adolf Wuttke.

Aufforderung.

Der in Christiania im October voriges Jahres verstorbene berühmte Professor der Zoologie Sars hat die Seinigen in äußerster Dürftigkeit zurückgelassen. Wegen der außerordentlichen Verdienste des Hingeschiedenen um seine Wissenschaft sind in England und Frankreich internationale Subscriptionen eröffnet worden, um die Noth der Hinterbliebenen in etwas zu lindern. Im Anschluß an die Pariser Subscription haben auch die Unterzeichneten sich bemüht Beiträge zu sammeln, und sie haben die Freude gehabt, in kurzer Zeit eine Summe von 205 Thalern nach Paris einsenden zu können. Da gewiß auch unter den Lesern dieses Blattes Manche sein werden, die ihre Achtung vor dem wissenschaftlichen Verdienste gern werkthätig bezeugen und zu denen eine Mittheilung von jener Aufforderung bisher noch nicht gelangt ist, so bringen wir dieselbe hiemit zu ihrer Kenntniß und sind mit Vergnügen erbötig, uns zugehende Gaben nach Paris zu befördern, wo in der Revue des cours scientifiques die vollständigen Quittungslisten veröffentlicht werden. Selbstverständlich werden wir noch außerdem über das uns Zugehende an dieser Stelle quittieren.

Leipzig, den 17. April 1870.

Prof. Dr. Fr. Zarncke, d. Z. Rector, Prof. Dr. Leuckart, Prof. Dr. J. Vict. Carus.

Literarische Anzeigen.

95] Verlag von F. A. Brockhaus in Leipzig.

Geschichte des Englischen Reiches in Asien.

Von **Karl Friedrich Neumann.**

Zwei Bände. 8. Geh. 7 Thlr.

Der kürzlich verstorbene Verfasser, berühmt als Sinolog und Historiker, hat in diesem anerkannt trefflichen Werke die Geschichte der englischen Besitzungen in Asien von den ältesten Zeiten bis auf unsere Tage, nach ihrem innern Zusammenhange, aus den bewährtesten und seltensten Quellen geschrieben. Desgleichen erstreckt sich seine Darstellung auf die verschiedenen Religionen und Regierungsformen, auf das bürgerliche und häusliche Wesen der sich bekämpfenden europäischen und orientalischen Völker. Man kann das Werk demnach auch eine westöstliche Culturgeschichte nennen, und zwar im weitesten Sinne des Wortes, in Betreff der Literatur und der Unterrichtsanstalten, der natürlichen Erzeugnisse, der verschiedenen Gewerbe und des gegenseitigen Handelsverkehrs.

Verlag von **Max Cohn** in **Liegnitz.** [98

Zu beziehen durch alle Buchhandlungen.

Leitfaden für den

Unterricht in der Chemie.

Für höhere Lehranstalten bearbeitet von **Dr. J. P. Müller**, Lehrer der Naturwissenschaften an der Realschule zu **Spremberg.**

I. Theil: Anorganische Chemie. Mit eingedruckten Holzschnitten. 163 Seiten. 1869. Preis 15 Sgr.

(Der zweite Theil, die organ. Chemie enthaltend, befindet sich unter der Presse.) **Urtheil** über den ersten Theil im neuesten „Pädagogischen Jahresbericht", herausgegeben vom Seminar-Director **Lüben** in **Bremen.**

Der Verfasser will in diesem Leitfaden Schülern ein Buch in die Hand geben, das ihnen die Wiederholung möglich macht und erleichtert. Diese Absicht hat ihn veranlaßt, von einer methodischen Stoffvertheilung abzusehen, dagegen aber über jedes Element und dessen Verbindungen das im Zusammenhange vorzutragen, was Schüler einer Realschule darüber zu wissen nöthig haben. Es ist das nach dem gegenwärtigen Standpunkte der Chemie **mit Sachkenntniß** und in präciser Form geschehen, dabei auch überall gebührende Rücksicht auf die Technologie genommen. Für den angegebenen Zweck kann dieser Leitfaden daher **bestens empfohlen werden.**

Verlag von R. L. Friderichs in Elberfeld.

Soeben hat die Presse verlassen: [101

Luther

in Worms und in Wittenberg

und die Erneuerung der Kirche in der Gegenwart

von Prof. Dr. **D. Schenkel.**

13 Bogen gross Octav. Preis 1 Thlr.

Diese Schrift, die, **gegenüber dem Romanismus** und mit Beziehung **auf das gegenwärtig tagende Römische Concil,** den Reformator auf der Höhe seiner Wirksamkeit, mit seinen grossen Zukunftsgedanken zeigt, dürfte der **allgemeinsten** Aufmerksamkeit werth sein, nicht nur Derjenigen, die sich speciell für kirchliche Dinge interessiren, sondern aller Gebildeten unseres Volkes. In einem Augenblicke, in welchem kirchliche Fragen von der grössten Tragweite die Geister beschäftigen, darf die Stimme **Luthers** nicht überhört werden!

Soeben erschien: [103

Die Inschrift

des

Königs Mesa von Moab

(9 Jahrhundert vor Christus)

erklärt von

Theodor Nöldeke.

Mit einer lithogr. Tafel in folio. gr. 8. geh. Preis 20 Sgr.

Diese Schrift enthält eine Uebersetzung und eingehende sprachliche und sachliche Erläuterung des uralten Denkmals aus competentester Feder.

Sie ist die erste in Deutschland erschienene, welche auf dem neuen verbesserten Facsimile Ganneau's beruht.

Die beigegebene Tafel reproducirt dies Facsimile.

Früher ersehien:

Untersuchungen

zur

Kritik des Alten Testamentes

von

Theodor Nöldeke.

Inhalt:

I. Die s. g. Grundschrift des Pentateuchs.
II. Der Landungspunkt Noah's.
III. Die Ungeschichtlichkeit der Erzählung Genesis XIV.
IV. Die Chronologie der Richterzeit.

gr. 8. geh. Preis 1 Thlr. 18 Sgr.

Kiel **Schwers'sche Buchhandlung.**

Verlag von EDUARD AVENARIUS in Leipzig.

Ueber die beiden ersten Phasen

des Spinozischen Pantheismus

und das Verhältniss der zweiten zur dritten Phase.

Nebst einem Anhange:

Ueber Reihenfolge und Abfassungszeit **der älteren Schriften Spinoza's.**

Von **Dr. Richard Avenarius.** Preis 24 Ngr.

Die Herren Verfasser von **Dissertationen, Schulprogrammen** und anderer Gelegenheitsschriften mathematischen und naturwissenschaftlichen Inhalts werden behufs Aufnahme derselben in die **„Polytechnische Bibliothek"** um Einsendung eines Exemplars oder des vollständigen Titels ersucht von der Verlagshandlung

100] **Quandt & Händel in Leipzig.**

Die reichhaltige Bibliothek des vor Kurzem verstorbenen berühmten Nationalökonomen Geheimraths Rau in Heidelberg soll wo möglich im Ganzen verkauft werden. Kaufliebhaber wollen sich an **Rau's Erben in Heidelberg** (Friedrichsstr. 7) wenden; daselbst kann die Bibliothek selbst sowie deren Catalog eingesehen werden. [99

Antiquarischer Bücherverkehr.

H. F. Münster's Antiquariat in **Verona,** via alla Scala. Lager seltener und werthvoller Werke aus allen Fächern der Wissenschaft zu billigen Preisen.

Cataloge gratis und franco. [36

K. F. Koehler's Antiquarium in **Leipzig,** Poststr. 17. Bedeutendes Lager wissenschaftlicher Werke.

Cataloge gratis und franco. [3

Druck von W. Drugulin in Leipzig.

Literarisches Centralblatt

für Deutschland.

Nr. 19.] Herausgeber und verantwortlicher Redacteur Prof. Dr. Fr. Zarncke. [1870.

Verlegt von Eduard Avenarius in Leipzig.

Erscheint jeden Sonnabend. 30. April. Preis vierteljährlich 2 Thlr.

Inhalt:

Schmidt, die Pauliniſche Chriſtologie.
Nippold, welche Wege führen nach Rom.
Fabian, de Seleucia Babylonia.
Böttiger, Geſch. des Kurſtaates u. K. Sachſen 2. Aufl.
Sailer, niederöſterr. Münzwerthe im 14. Jahrh.
Dudik, Erinnerungen aus d. Feldzuge 1866 in Italien.
Knorr, der Feldzug des Jahres 1866 in Weſt- u. Süddeutſchland. 2. Bd. 2. Lief.
His, über die Bedeutung der Entwickelungsgeſchichte.
Liſchke, japaniſche Meeres-Conchylien.
Jahrbücher der k. k. Centralanſtalt für Meteorologie u. Erdmagnetismus. N. F. IV. Band.
Erſter Bericht der ſtändigen Commiſſion für die Adria.
Albrecht, über die Beſtimmung von Längendifferenzen mit Hülfe des elektr. Telegraphen.
Coleopterologiſche Hefte. V.
Gruber, Lehrbuch der Ohrenheilkunde.
Quain's Lehrbuch der Anatomie. I. Lief.
Waldeyer, Eierſtock und Ei.
Merguet, die Entwicklung der latein. Formenbildung.
Brocks, de IV prioribus hist. Augustae scriptoribus.
Rigveda, hrsg. von Max Müller. 4. Lief.
Donner, Pindapitrayajna, das Manenopfer mit Klößen bei den Indern.
Buddhaghosha's Parables, by T. Rogers. With introduction, by Max Müller.
Shakespeare's Hamlet, ed. by Stratmann.
Müller, Max, Eſſays. 2. Band.
Rebhann, Theorie d. Erddruckes u. d. Futtermauern. 1. Hft.
Mushacke's Schulkalender. 19. Jahrgang.

Theologie.

Schmidt, Lic. Rich., Prdoc., die Pauliniſche Chriſtologie in ihrem Zuſammenhange mit der Heilslehre des Apoſtels dargeſtellt. Göttingen, 1870. Vandenhoeck u. Ruprecht. (2 Bll., 215 S. 8.) 1 Thlr.

Dieſe Schrift gehört zu den erfreulichſten Erſcheinungen der Gegenwart im Gebiete der neuteſtamentlichen Forſchung. Sie zeichnet ſich aus durch wiſſenſchaftliche Unbefangenheit des Standpunkts, Gründlichkeit und Schärfe der exegetiſchen Unterſuchung, tiefdringendes Eingehen in den Zuſammenhang der Gedanken des Apoſtels. Die Literatur iſt in umfaſſender Weiſe benutzt, aber durchweg in voller Selbſtändigkeit verarbeitet.

Der Verf. betrachtet nicht nur die Lehre von der Perſon des Heilsmittlers, ſondern auch, und zwar vorher, die Lehre von der in ihm vollzogenen Heilsbegründung, weil, wie er S. 4 mit Recht bemerkt, bei Paulus die erſtere Lehre weit mehr von der letztern abhängig iſt, als umgekehrt. Den beiden chriſtologiſchen Abſchnitten geht voraus eine Unterſuchung „über den Gegenſatz von Fleiſch und Geiſt als Vorausſetzung der pauliniſchen Heilslehre.“ Am Schluſſe erörtert der Verfaſſer in einem eigenen Capitel die Chriſtologie der Briefe an die Philipper, Coloſſer und Epheſer, wobei er zu dem Reſultate kommt, „daß die in dieſen Briefen zu Tage tretende chriſtologiſche Anſchauung keineswegs eine derartige Abweichung von der früher (d. h. aus den unbeſtrittenen Briefen) gewonnenen darbiete, welche uns berechtigen würde, ſchon um ihretwillen jene Schriftſtücke dem Apoſtel abzuſprechen“ (S. 213).

Der Gegenſatz von Fleiſch und Geiſt iſt in der That die anthropologiſche Baſis der pauliniſchen Heislehre. Unſer Verf. faßt den Begriff σάρξ, übereinſtimmend mit den trefflichen Unterſuchungen von Holſten, in Abweiſung all der verſchwommenen Umdeutungen, klar und beſtimmt vom Fleiſche als der materiellen Subſtanz des Leibes, aus welcher, nach Seite der darin wurzelnden Triebe, Paulus die Sünde ableitet. Die σάρξ iſt im natürlichen Menſchen das unbedingt Beſtimmende, obwohl dieſer, wie der Verf. hier richtig gegen Holſten ausführt, nicht jedes pneumatiſchen Elementes entbehrt. — Im engſten Zuſammenhange mit dieſer anthropologiſchen Grundlage ſtellt nun der Verf. die Heilsbegründung dar. Mit Recht verficht er die Anſicht, daß das Leben Jeſu bei Paulus keine directe heilbegründende Bedeutung hat, ſondern ſolche nur ſeinem Tode und in gewiſſem Sinne ſeiner Auferſtehung zukommt. Die Bedeutung des Todes Jeſu findet er darin, daß in demſelben principiell für die Geſammtheit die σάρξ mit der in ihr wurzelnden Sünde aufgehoben ſei. Den Gedanken an ein ſtellvertretendes Strafleiden weiſt er ab. Hierin müſſen wir nun allerdings dem Verf. entſchieden widerſprechen. Die Ueberzeugung von einer durch die Sünde über die Menſchheit gekommenen Verſchuldung, die durch Erleiden einer Strafe zu büßen ſei, dürfte doch in Paulus zu tief begründet geweſen ſein, als daß er in der Aufhebung der Sünde als die Menſchen fortan beherrſchender Macht ſchon die volle Begründung des Heils geſehen hätte. Nicht die als objective Macht gedachte Sünde, ſondern die ſündigen Individuen ſind unter dem Fluche des Geſetzes (Gal. 3, 10 ff. vgl. Röm. 3, 19). Schon von vorne herein iſt wahrſcheinlich, daß dieſer Fluch dem Paulus ebenſo wenig als etwas mit der Beſeitigung der Sünde dahinfallendes gelten mochte, als die durch frühere Vergehen verwirkte Strafe durch ſpätere Beſſerung einfach dahinfällt. So ſagt denn auch in der That Gal. 3, 13 ein ſtellvertretendes Uebernehmen dieſes Fluchs durch Jeſus in ſeinem Tode aus, wobei das Moment der Stellvertretung zwar nicht in dem Ausdruck ὑπὲρ ἡμῶν liegt, wohl aber in der verwendeten Vorſtellung des Loskaufens durch eignes Eintreten in den Fluch. Aehnlich wird Röm. 3, 24 ff., wo übrigens in beſtimmterer Weiſe als in der Galaterſtelle die göttliche Cauſalität hervorgehoben iſt, der Ausdruck ἀπολύτρωσις gebraucht, und die ganze Stelle iſt überhaupt von demſelben Gedanken beherrſcht. Gott hat in ſeiner Langmuth an den bisherigen Sünden kein Strafgericht vollzogen, ſeine Gerechtigkeit (nach dem Zuſammenhange allerdings die Strafgerechtigkeit) hat ſich inſofern nicht erwieſen. Um nun gerade jetzt, wo er volle Gnade üben will, auch jene zu erweiſen, ſtellt er Jeſum als Sühnmittel auf in ſeinem Blute. Wer nun im Glauben deſſen Tod ſich zueignet, deſſen Schuld iſt in dieſem geſühnt, und ſeine Rechtfertigung durch Gott iſt daher im vollen Einklange mit Gottes ſtrafender Gerechtigkeit. Dieſer Faſſung entſpricht auch die folgende Erörterung des Apoſtels, insbeſondere die Faſſung der Rechtfertigung als Vergebung der Sünden (4, 6 ff.). Es iſt bemerkenswerth, daß unſer Verf. dieſe grundlegenden Stellen des Galater- und des Römerbriefs nur erſt am Schluſſe ſeiner Unterſuchung, und nicht in ausreichender Weiſe, beſpricht. Zum Ausgangspunkt nimmt er vielmehr andere Stellen, in welchen Paulus die ethiſchen Beziehungen ſeiner in jenen erſtern Stellen zuſammengefaßten Theorie entwickelt (beſ. Röm. 6, 1 ff. 8, 3). Auch in dieſen Stellen ſind übrigens Momente enthalten, welche auf die durch die Sünde verwirkte Strafe, und deren ſtellvertretend ſühnende Uebernahme durch Jeſus weiſen. Der Verf. findet ſich aber mit

denselben etwas leicht ab. So ist insbesondere Röm. 8, 1 ff. der Begriff des κατάκριμα (als dessen Object wieder die Person des Sünders, nicht die Sünde in abstracto vorausgesetzt ist, 8, 1, vgl. auch 8, 34) durch die Bemerkungen S. 49 f. 83 jedenfalls nicht genug gewürdigt. Das κατακρίνειν der ἁμαρτία in der σάρξ 8, 3 ist nicht ein bloßes Dahingeben in die Leere des Nichtseins, sondern vielmehr die positive Verurtheilung zu der nach dem δικαίωμα Gottes (Röm. 1, 32) auf die Sünde gesetzten Strafe des θάνατος. Dieser trifft als Sündenstrafe nicht das Abstractum der Sünde, sondern die sündigen Persönlichkeiten, hier aber in der pneumatisch bestimmten Persönlichkeit des Heilsmittlers nur die σάρξ als deren selbstlose Außenseite.

Wir müssen uns hier versagen, die enge Verknüpfung dieser Bedeutung des Todes Jesu mit seiner Bedeutung für die ethische Neugestaltung des Menschen, die vom Vers. trefflich, wenn auch in einseitiger Hervorhebung, erörtert wird, nachzuweisen. Ebenso können wir nur noch in Kürze auf die Hauptresultate des vorzüglichen folgenden Abschnitts: „Der Heilsmittler", hinweisen. Der Gegensatz von Fleisch und Geist kommt auch hier zur Verwendung, und zwar mit vollem Rechte. Was vielfach ist verkannt worden, setzt der Vers. in klares Licht, daß den eigentlichen Mittelpunkt der paulinischen Christologie der Auferstandene bildet, als solcher zum vollendeten Geistwesen geworden. In ihm erscheint das Menschliche in seiner Vollendung, ihm eignet die höchste Würde als Herr der Gemeinde. Aber insbesondere der eschatologische Ausblick 1 Kor. 15, 27 f. zeigt, daß der Gedanke einer göttlichen Natur Christi dem Paulus noch ferne liegt. Die Präexistenz Christi freilich, die unleugbar in einzelnen Stellen ausgesprochen ist, fügt sich kaum vollkommen ein in diese christologische Anschauung. Wir stimmen deshalb vollkommen der Aeußerung des Verf.'s zu (S. 159): „Unleugbar läßt in diesem Punkte die paulinische Anschauung eine begrifflich durchgebildete Einheit vermissen, und wenn wir daraus einerseits auf eine mehr secundäre Bedeutung der Präexistenzlehre zu schließen berechtigt sind, so liegen hier anderseits die Anknüpfungspunkte für eine Weiterbildung der Christologie vor." Wir können übrigens nicht umhin, zum Schlusse noch darauf hinzuweisen, daß die auffallendste Aussage über den präexistenten Christus (1 Kor. 8, 6) sich bedeutend modificieren würde durch die bis jetzt noch viel zu wenig beachtete, auch durch den formalen Parallelismus empfohlene Lesart der besten Handschrift (B), welche statt Ἰησοῦς Χριστὸς δι' οὗ τὰ πάντα καὶ ἡμεῖς δι' αὐτοῦ vielmehr schreibt: Ἰ. Χ. δι' ὃν τὰ πάντα καὶ ἡμεῖς δι' αὐτοῦ. K.

Nippold, Friedr., welche Wege führen nach Rom? Geschichtliche Beleuchtung der römischen Illusionen über die Erfolge der Propaganda. Heidelberg, 1869. Bassermann. (XVIII, 456 S. gr. 8.) 2 Thlr. 24 Sgr.

Es muß gewiß als ein dankenswerthes Unternehmen bezeichnet werden, die Wege klar zu legen, welche der katholischen Kirche in neuerer Zeit so viele Anhänger zuführen, und der Verfasser, welcher schon in seiner Kirchengeschichte eine genauere Bekanntschaft mit katholischen Dingen auf das Vortheilhafteste gezeigt hat, ist als ganz besonders qualificiert für diese Aufgabe zu erachten. Sein Buch giebt im ersten Abschnitt anknüpfend an die auch an die Protestanten gerichtete Einladung zum vaticanischen Concile eine Uebersicht über die allgemeinen Grundlagen der Conversionen und führt dann „die einzelnen Wege nach Rom" vor.

Etwas gekünstelt erscheint die Schablone, in welche der Vers. seinen Stoff zu pressen sucht: Politische, poetische, künstlerische, juristische, sittliche (das soll die rückläufigen Tendenzen im Lehrer-, Beamten- und Journalistenkreise bezeichnen), theologische Romantik; wenngleich wir nicht leugnen wollen, daß die auf die Freiheitskriege folgende Reaction der katholischen Kirche den meisten Zuwachs gebracht hat. Es kann das auch nicht wunderbar erscheinen. Die deutsche Nation hatte Jahre schwerster Noth und patriotischer Kümmerniß durchzumachen gehabt, und wurde so gewaltsam wieder zur Kirche hingedrängt, der sie eine seichte Frivolität und ein oft nüchterner Rationalismus bisher entfremdet hatte. Namentlich die katholische Kirche setzte aufs Neue festen Fuß ins Land und da sie allein dem revolutionären französischen Emporkömmling einen festen Widerstand entgegengestemmt und sich als eine Macht der conservativsten Art bethätigt hatte, so war ein Bund zwischen Thron und Altar nicht nur die von der Kirche den weltlichen Agenten hingehaltene Lockspeise, für deren Preis sie Alles erreichen konnte, sondern auch das Ziel der deutschen, namentlich Metternich'schen Politik. So ist es denn auch erklärlich, daß der hohe und niedere Adel ein so bedeutendes Contingent zu den Convertiten gestellt hat, daß Staatsmänner wie Haller, Adam Müller, Janke mit Nothwendigkeit in den Hafen der katholischen Kirche einlaufen mußten. Anders liegt die Sache bei Schlegel, Tieck, Overbeck, Schadow ꝛc. Hier war in der That die verschwommene gefühlsselige, nach festem Boden haschende Romantik das treibende Motiv zur Conversion.

Bisher ist dem vom Vers. behandelten Gegenstande protestantischer Seits noch nicht die gebührende Aufmerksamkeit geschenkt worden. Man hat eben hier kein Interesse und kein Verständniß für die katholische Kirche; man weiß nicht, wie emsig dort gearbeitet wird, um dem immer noch nicht anerkannten Protestantismus den langsamen aber sicheren Untergang zu bereiten. Von Zeit zu Zeit schreckt man dann aus der behaglichen Lethargie höchst unangenehm auf, wenn die Resultate der katholischen Minierarbeiten plötzlich bloßgelegt werden. So bei Gelegenheit des preußischen Klostersturmes, so hoffentlich auch bei der Lecture dieses Buches. Und doch hat Rosenthal in seinen Convertitenbildern den von Nippold wieder aufgenommenen Stoff schon auf das Breiteste abgehandelt; und doch gehört diese Literatur schon lange zu der von den ultramontanen Kreisen am meisten begünstigten. Denn nicht allein, daß sie dem katholischen Leser das Gefühl von der Richtigkeit und Sicherheit seines katholischen Standpunktes bietet; sie zeigt auch dem schwankenden Protestanten den Weg, den viele seines Gleichen schon gegangen sind und auf dem sie die bisher vermißte innere Ruhe und Befriedigung gefunden zu haben behaupten. Darum billigen wir die Tendenz des Vers.'s; wir gestehen ihm auch gerne zu, daß die katholische Kirche auf dem Boden der Conversionen zur Zeit noch keine erheblichen Fortschritte gemacht hat, aber wir möchten darum gerade warnen vor zu großer, siegesgewisser Sicherheit, wie sie durch das Buch des Vers.'s leicht erregt werden könnte. Denn wie schon oben bemerkt, bildet diese Thätigkeit der katholischen Kirche nur ein einzelnes Glied der großen Kette, mit welcher man den Protestantismus zu fesseln sucht, und je mehr die Staatsregierungen ihre wahre Stellung zur Kirche verkennen, je zersplitternder die confessionellen Streitigkeiten in der evangelischen Kirche wirken, um so größer ist die Gefahr vor der geschlossenen, wohl organisierten, ihrer Ziele sich bewußten Macht der katholischen Kirche. So nützlich wir nach alledem die Arbeit des Verfassers halten, so wenig sind wir doch von der Art der Ausführung erbaut. Sie macht nicht so einen wissenschaftlichen, wie einen feuilletonistischen Eindruck, sie läßt strenge ernste Arbeit vermissen, sie ist eine Excerpten- und Materialiensammlung.

Wir wollen dem Verf. nicht so die durchgehende Benutzung von Rosenthal verargen, denn da diesem meist die Selbstaufzeichnungen der Convertiten zu Gebote standen, so war es natürlich, auf diese als echte Quelle zurückzugehen. Aber wozu die seitenlangen wörtlichen Excerpte aus Henke's allgemeiner Geschichte der christlichen Kirche, aus Julian Schmidt's Literaturgeschichte des 19. Jahrhunderts, aus allen möglichen Schriften und aus denen des Vers.'s selber, deren Inhalt hätte geistig verarbeitet werden sollen? So macht es häufig genug den Eindruck, als ob der Verf. nur die Verbindung der Aeußerungen seiner verschiedenen Gewährsmänner sich zur Aufgabe gestellt habe. — Irrthümer im Einzelnen sind uns nicht entgegengetreten. Nur ist unseres Wis-

sens Prof. Maaßen in Gratz niemals ein Herr von Maaßen gewesen und hätte daher auch unter den Juristen, und nicht unter den Adligen seine Stelle finden sollen.

Zeitschrift für die histor. Theologie. Hrsg. von K. Fr. A. Kahnis. 3. Heft.

Inh.: C. C. J. Ratz, was hat Luther durch Melanchthon gewonnen? — Francisci Dryandri, Hispani, epistolae quinquaginta; veröffentlicht von Ed. Boehmer. — Jakob Reidinger. Ein Aktenstück aus der Zeit des Confessionskampfes in der Pfalz; mitgetheilt von J. Schneider. — Kurze geschichtliche Einleitung zur Predigt M. Heinrich Erzbergers (Diakon zu St. Peter in Basel), gehalten am Weihnachtstage 1570; mitgetheilt von J. R. Linder.

Theol. Studien u. Kritiken. Hrsg. von C. B. Hundeshagen u. E. Riehm. 3. Heft.

Inh.: Doedes, Historisch-Literarisches zur Biographie Johann Wessels. — Baihinger, über das Verzeichniß der Reisezüge Israels durch die Wüste. — Kreyher, die Erwählungslehre von Zwingli und Calvin. — Schrader, Sargon und Salmanassar. — Diestel's Geschichte des A. Testaments in der christl. Kirche; rec. von Riehm. — Weiß' Lehrbuch der bibl. Theologie des N. Testaments; rec. von Kähler.

Allgem. Kirchenzeitung. 49. Jahrg. Nr. 14.

Inh.: Noch einmal die Todesstrafe. — Zum Concil. — Kirchengeräthe. — Kirchl. Mittheilungen u. Nachrichten.

Protest. Kirchenzeitung. Hrsg. von P. W. Schmidt. Nr. 15.

Inh.: P. W. Schmidt, Leben Schleiermachers, von Wilh. Dilthey. — Aus dem Großherzogthum Sachsen-Meiningen. — Correspondenzen u. Nachrichten.

Neue Evangel. Kirchenzeitung. Hrsg. von H. Meßner. Nr. 15.

Inh.: Zur Lage der Ostseeprovinzen. — Hofmann und Harleß. — Zum Concil. — Naturwissenschaftl. Donquichoterien. — Die Frauenfrage. 3. — Zur Charakteristik des modernen Judenthums. — Zur neuesten Literatur über den Apostel Paulus. — Correspondenzen.

Allgem. ev.-luther. Kirchenzeitung. Nr. 15.

Inh.: Charfreitag. (Gedicht.) — Gen Jerusalem. (Gedicht.) — Eine Passionsbetrachtung. — Das allgemeine Priesterthum. — Korrespondenzen, kirchliche Nachrichten ꝛc.

Geschichte.

Fabian, Dr. E. Ae., **de Seleucia Babylonia.** Cum tab. geogr. Leipzig, 1869. Engelmann. (2 Bll., 72 S. 8.) 12 Sgr.

Die Städtegründungen und Colonisationen im Alterthum ihrer Bedeutung nach und in ihren Gesetzen zu ergründen, ist für den Philologen, der zugleich Nationalökonomie und Statistik treibt, eine der anziehendsten Aufgaben. Die früheren griechischen Colonien sind von jeher ein beliebter Gegenstand für die Forscher gewesen, aber auch diejenigen Gründungen, welche auf das Machtwort des großen Alexander und seiner Erben sich oft plötzlich aus der Erde erhoben, und zum Theil den nachhaltigsten Einfluß auf die Cultur des hellenistischen und spät-römischen Zeitalters gehabt haben, verdienen eine genaue Untersuchung ihres Schicksals und ihrer Bedeutung. Gerade auf diesem Gebiete ist durch gründliche Specialuntersuchungen dem umfassenden Historiker der Weg zu ebnen. — Von den oben bezeichneten Städteanlagen nimmt nach Alexandria jedenfalls Seleucia am Tigris die hervorragendste Stelle ein, weshalb wir die vorliegende eingehende Arbeit des Dr. Fabian, welche eine wesentliche Lücke auszufüllen versucht, mit Freuden begrüßen dürfen. Obwohl die kleine Schrift in einem nicht immer ganz reinen Latein geschrieben ist, so läßt sie doch an Uebersicht der Darstellung und Gründlichkeit der Quellenstudien sowie Benutzung der einschlägigen Literatur kaum etwas zu wünschen übrig. Die Resultate sind natürlich nicht alle neu; aber doch in dem Zusammenhang schätzenswerth und ihre Anführung deshalb erwünscht. Interessant ist besonders das IV. Capitel, welches die Einwohner der neuen Weltstadt behandelt. Die Basis der Einwohnerschaft bildeten die dorthin mit Güte oder Gewalt verpflanzten Babylonier, welche vom Josephus Syrer genannt werden (wobei eine ungenaue Angabe Mannert's vom Verf. berichtigt wird). Dazu kamen eine große Anzahl Juden, welche, wie in allen großen Handels- und Verkehrsplätzen der damaligen civilisierten Welt, so auch in Seleucia in Masse zu finden waren und jedenfalls auch dort ein gesondertes Stadtquartier bewohnten. Der wichtigste und angesehenste Theil der Bevölkerung waren endlich die Macedonier und Griechen. Alle zusammen scheinen sich in der besten Zeit auf 6—700000 Einwohner belaufen zu haben. — Wichtig sind ferner die über Verfassung, Handel, Wissenschaft und Industrie der Stadt am Tigris gefundenen Resultate. Alles scheint den Beweis zu liefern, daß das geistige Leben in dieser Stadt für jene Zeiten ein ziemlich reges war, wie wir es fast stets da finden, wo sich der Hellenismus mit semitischen Elementen mischt. Trotz der vielfachen Kriege, die im 1. Jahrhundert vor unserer Zeitrechnung in jener Gegend von den Römern geführt wurden und die fragliche Stadt vielfach in Mitleidenschaft zogen, wurde doch die Blüthe derselben nicht geknickt, bis sie endlich durch L. Verus Cäsar bei seinem Partherkrieg in Trümmern gelegt wurde. Nach einem Bestehen von mehr als vier und einem halben Jahrhundert wurde sie im J. 162 für immer vernichtet und diente dazu, andere benachbarte Städte zu bevölkern, gerade wie bei ihrer Gründung namentlich Babylon zu ihren Gunsten verödet („exhausta") worden war.

L. B. F.

Böttiger, Dr. C. W., Geschichte des Kurstaates und Königreichs Sachsen. Zweite Auflage bearbeitet von Prof. Dr. Th. Flathe. 2. Band. Von der Mitte des 16. bis zu Anfang des 19. Jahrh. Gotha, 1870. F. A. Perthes. (X, 699 S. 8.) 2 Thlr. 20 Sgr.

(**Geschichte der europäischen Staaten** von Heeren und Ukert. 6. Lief. 1. Abth.)

Vorliegendes Werk, welches sich nur als Bearbeitung eines ältern Werkes bezeichnet findet, trägt fast durchgängig den Stempel eigner Arbeit des dermaligen Herausgebers, der auf dem Gebiete der Sächsischen Geschichte sich bereits einen rühmlich anerkannten Namen erworben hatte. Nachdem seit längerer Zeit die Deutsche Geschichte in den mannigfaltigsten Richtungen und Beziehungen durch schöne Forschungen vielfache Aufhellungen, auf reicherem und kritisch geprüftem Material beruhende Darstellungen und gründlichere Bearbeitungen von Specialfragen erhalten hat, — nachdem auch auf dem Gebiete der Sächsischen Specialgeschichte manches Fördernde im Einzelnen geleistet worden, war es an der Zeit, die Ergebnisse der neueren Forschung in einem Gesammtwerke über Sächsische Geschichte zu verwerthen. Das ist dem Herausgeber in einer Weise gelungen, daß man sein Buch als eines der besten Werke über Sächsische Geschichte empfehlen darf, welches einem wirklichen Bedürfnisse in erfreulichster Art Genüge leistet. Einem dritten Bande, welcher die Geschichte Sachsens bis zum Jahre 1866 führen soll, darf man mit warmem Interesse entgegensehen.

Sailer, Heinr. Friedrich, niederösterreichische Münzwerte im XIV. Jahrhunderte. Wien, 1869. (Aus den Blättern des Vereins für Landeskunde von Niederösterreich.)

B. Köhne konnte im I. Bande der Zeitschrift für Geschichtswissenschaft von Schmidt erklären, eine österreichische Münzgeschichte existiere noch nicht. Seitdem sind 26 Jahre verflossen, ohne daß diese Lücke ausgefüllt worden wäre. Jeder Baustein zu dem unabweisbar nöthigen Werke ist deshalb vor Allem demjenigen willkommen, dem die Bedeutung der geschichtlichen Nationalökonomie klar geworden. In der vorliegenden Schrift des kürzlich verstorbenen jungen Verf.'s, der sich mit dem Plane einer Geschichte der volkswirthschaftlichen Zustände Oesterreichs beschäftigte, wird in der gründlichsten, auf selbständige Forschungen basierenden Untersuchung der Werth des österreichischen Silberpfennigs, der im beständigen Sinken ist, des österreichischen, dem rheinischen nahezu gleichkommenden Guldens und dessen Verhältniß zu den Silberpfennigen bestimmt. Der Verf. ist sich über seine Aufgabe und ihre Lösung so klar, daß man es wahrhaft be-

dauern muß, daß es ihm nur gegönnt war, diese Vorarbeit abzuschließen; für die österreichische Münzgeschichte aber ist auch diese sehr werthvoll und es wäre nur zu wünschen, daß sein Beispiel auch für das 15. und 16. Jahrhundert Nachahmung fände.

Dudik, Dr. B., O. S. B., Erinnerungen aus dem Feldzuge 1866 in Italien. Wien, 1870. Braumüller. (2 Bll., 155 S. 8.) 26 Sgr.

Wenn die sachmäßige wehrthümliche Literatur über den Feldzug von 1866 in Italien schon reich sich entwickelt hat, so tritt uns hier auch das Werk eines Laien in der Kriegskunst, und gleichwohl Augenzeugen der wichtigsten Begebenheiten entgegen. Der Verfasser, seines Standes katholischer Geistlicher und kaiserlicher Archivar, war als Historiker und amtlicher Berichtserstatter dem Hauptquartiere des Erzherzogs Albrecht zugetheilt. In dieser Stellung fand er sich dann allerdings in der Lage Alles zu sehen, und in richtigem Zusammenhange des Ganzen verstehen zu lernen. In geregelter Folge hat er damals aus dem Hauptquartiere Briefe an die kaiserliche Wiener Zeitung gerichtet, wo sie abgedruckt sind; und was Frische der Darstellung, einfaches klares Urtheil anlangt, so sind sie ganz darnach angethan, Theilnahme für die Sache rege zu machen. Heute nach dreien Jahren nun hat der Verf. eine Zusammenstellung jener Briefe, vielleicht mit theilweiser Umarbeitung und gelegentlichem Ausfeilen, unternommen, und zu deren Verknüpfung kürzere geschichtliche Aufsätze, Erörterungen u. s. w. eingewoben. So ist ein ganz hübsches Geschichtswerk entstanden.

Den Feldzug selbst angehend so eignet er sich, durch Uebersichtlichkeit der Verhältnisse, die einfache und allgemein verständliche Sachlage, mehr denn irgend einer zu leichter Schilderung aus gewandter Feder auch eines Laien. Da der Kampf unmittelbar um den Besitz des bestrittenen Preises: Veneziens nämlich und des Festungsviereckes zumal geführt ward, so drängt sich Alles örtlich auf kleinerer Bühne zusammen und ein Eingehen auf weiter ausgeholte strategische Operationen bleibt ausgeschlossen. Auch die Schlacht von Custoza ist taktisch leicht verständlich. Wir möchten den ganzen Feldzug österreichischerseits reinlich angelegt nennen. Mit wehmüthigen Empfindungen läßt uns der Verf. dann bei dem, durch die Unfälle in Böhmen nöthig gewordenen Abzuge des kaiserlichen Heeres verweilen, und in der That war es die bitterste Aufgabe für einen Feldherrn und für Truppen, die mehr denn dreifach überlegenem Feinde gegenüber zu siegen verstanden hatten. Bei Custoza und Lissa, zu Lande und Wasser geschlagen, gewinnen die Piemontesen — wie der österreichische Soldat sie wohl noch lange nennen soll — Venezien und die alte deutsche, heute zum Theil mit slawischer Bevölkerung besetzte Markgrafschaft Friaul, und eine Niederlage, die voraussichtlich zur Auflösung der ganzen sardinischen Schöpfung geführt hätte — wir erinnern nur an den gleichzeitigen Aufstand in Sicilien und die Schilderungen des Times-Correspondenten im italienischen Lager über die sittliche Verfassung der bei Custoza geschlagenen Truppen —, die birgt die schönsten Früchte für die Ueberwundenen im Schooße. Wenn wir bis hierher dem Verfasser gerne alle Gerechtigkeit widerfahren gelassen haben, so verleugnet er doch den Geschichtschreiber, wenn er wiederholt auf den bei dem Heere im Süden herrschenden gottseligeren Sinn, im Gegensatze zum böhmischen Heere, als auf etwas für den verschiedenen Ausgang der Kämpfe nicht unwichtig gebliebenes, zu sprechen kommt. In Böhmen habe man geglaubt, es gehe schon wenn der alte Gott sich nur neutral zeige, nicht aber unablässig dessen Beistand erflehet. Uns scheint es aber menschlicher Aberwitz, wenn man Erfolg oder Mißerfolg in solcher Weise erklären will, und schließlich doch vor ungelösten Räthseln gebannt bleibt. Nicht umsonst steht geschrieben: „meine Wege sind nicht eure Wege!" Und die Weltregierung hat auch schon das edelste Ringen — wir denken z. B. nur an Polen und Tscherkessen, oder möchten den Herrn Verf. an die Kreuzfahrer erinnern — gleichwohl unterliegen lassen.

Literarisch anziehend ist endlich im letzten Theile des Buches die genaue Aufzählung der aus Venedig nach Graz übergeführten Archivalien, die dem Verf. bei der Abtretung des Landes noch zufiel. Es erhellet daraus klärlich, gegenüber gehässigen Anklagen italienischer Blätter, daß die österreichische Regierung unberührt ließ, was ausschließlich die Geschichte der Republik betrifft, und nur rettete, was einmal ihre eigenen Rechtstitel begründen könne, oder was für die Geschichte Friauls, des Görzischen, Istriens, Dalmatiens u. s. w. von bleibender Wichtigkeit ist.

Knorr, Emil, der Feldzug des Jahres 1866 in West- und Süddeutschland. Nach authentischen Quellen bearbeitet. 2. Bd. 2. Lief. Hamburg, 1869. O. Meißner. (S. 249—387, LXIII—CII. 8.) 1 Thlr.

Die vorliegende zweite Abtheilung des zweiten Bandes giebt die Ereignisse vom Gefechte bei Kissingen bis zur Besetzung Frankfurts. Wenn bisher das baierische Heer als wichtigstes Operationsobject angesehen war, und selbst eine am 8. Juli aus Pardubitz in Böhmen an den General von Falkenstein abgegangene, am 10. spät Abends einlaufende telegraphische Weisung es noch als vor Allem wünschbar hinstellte, den Feind irgendwo verfammelt zu finden und eine Schlacht zu gewinnen, so hatte doch einmal das Gefecht bei Kissingen bereits die allgemeine Lage etwas zu Gunsten der preußischen Mainarmee verschoben, dann aber ließen die täglich mehr ersichtbaren Folgen der Königsgrätzer Schlacht die Operationen auf der südwestdeutschen Kriegsbühne in verändertem Lichte ihrer Bedeutsamkeit erscheinen. Der rein militärische Gesichtspunkt für ferneres Handeln trat dem politischen gegenüber zurück. Die Stellung des achten Bundescorps, der Hessen-Nassauer, die Bedeutung Frankfurts als der Bundes-Hauptstadt, die Wichtigkeit der Festung Mainz, deren feindliches Verhältniß jeder Einmischung französischer Schaaren Thor und Thür geöffnet hätte, das Alles forderte auf, diesen Widerstand zunächst zu brechen. Man ließ von den Baiern ab. Der Verf. hält gleichwohl die Erwägungen, die zu dieser Aenderung des Feldzugsplanes führten, für nicht gewichtig genug, um die Nachtheile, daß den Baiern Zeit sich zu verstärken geblieben, und über die Hülfsmittel bereits verlorener Theile ihres Landes von Neuem zu verfügen, wieder auszugleichen.

Wir wollen darüber nicht rechten; verhängnißvoll konnte den preußischen Corps ihr Rechtsabmarsch von Kissingen nach Frankfurt allerdings wohl, aber aus ganz anderen Gründen werden. Unerhört von der Führung des achten Bundescorps bleibt es, dem Gegner die Engnisse des Spessarts, in der Weise als geschehen, preisgegeben, und von den Schwächen seiner Lage keinerlei Nutzen gezogen zu haben. Aber wie überall, wie in Böhmen so auch hier: c'est le succès qui réussit le mieux. Der Verf. durfte bei Beleuchtung dieser strategischen Verhältnisse länger verweilen. Im Allgemeinen ist die Arbeit, namentlich was Reichhaltigkeit des beigebrachten Stoffes anlangt, eine fleißige zu nennen. Die Befehle, Marschdispositionen, Ordres de Bataille, Personalien, Verlustesliften u. s. w. finden sich theils dem Texte eingefügt, theils zahlreich im Anhange als Beilagen vertreten. Es sind also, von kleineren Vorgängen abgesehen, zumal die Gefechte von Laufach und Wald-Aschaff, von Aschaffenburg, und die Einnahme Frankfurts, die den Inhalt des vorliegenden Theiles bilden. Der Verf. erzählt mit Ruhe und Gründlichkeit; wenn wir etwas vermissen, so wäre es, daß vielleicht nicht genug Kritik geübt ist, wodurch der mögliche Ausgleich etwa abweichender Ansichten erschwert bleibt. In Anderer Augen dürfte dies aber vielleicht gerade genehm erscheinen.

Anzeiger für Kunde der Deutschen Vorzeit. März.

Jnh.: Eine Handschrift über Kriegskunst aus der Mitte des 15. Jahrhunderts. — Sybragistische Aphorismen. 27—34. — W. Wattenbach, lateinische Reime des Mittelalters. 3. — J. Baader, kunst-

geschichtliche Miscelle. — A. v. Zahn, altdeutscher Teppich auf der Wartburg. — J. Baader, annales reipublicae Norimbergensis. — E. Weller, Notiz. — Chronik des G. M. u. der hist. Vereine ꝛc.

Naturwissenschaften.

His, Wilh., Prof., **über die Bedeutung der Entwickelungsgeschichte** für die Auffassung der organischen Natur. Reetoratsrede. Leipzig, 1870. Vogel. (40 S. 8.) 7½ Sgr.

Die vorliegende Abhandlung, welche als Rectoratsrede an ein weiteres Publicum adressiert war, hat dadurch eine besondere Bedeutung, daß sie die Stellung zweier Seiten der organischen Naturbetrachtung zu einander bespricht: die Physiologie und die Morphologie. Verf. bemerkt richtig, daß von der Zeit ab, wo sich diese beiden Betrachtungsweisen zur consequenten Gesammtanschauung abzurunden suchten, ein unvermeidlicher Conflict zwischen beiden eingetreten sei. Unrichtig ist es aber, daß beide Richtungen das Verständniß für die Berechtigung der andern verloren hätten. Anatomen und Morphologen haben gewiß jederzeit (wir kennen keine Ausnahme, glauben sogar eher an ein übertriebenes Hinneigen zur anderseitigen Auffassung) Sinn für eine physiologische Behandlung einer ihnen gehörigen Thatsache behalten, während umgekehrt die Physiologen beständig bei morphologischen Thatsachen den physiologischen Gesichtspunkt vermissen. Hieraus erklärt sich auch, daß den Physiologen die Vorstellung von Organisationsplänen als unklare, einer scharfen wissenschaftlichen Behandlung unzugängliche Conceptionen erscheinen. Wenn aber der geehrte Verf. es nun auch unternimmt, durch Nachweis der mechanischen Bedeutung dem Begriff des Typus und der Homologie eine neue Brücke zwischen morphologischer und physiologischer Körperbetrachtung zu schlagen, so thut er dies doch nur vom Standpunkt des Physiologen aus, wenn er sagt, daß es von dem Augenblick an nicht mehr gestattet sei, aus den typischen und embryologischen Uebereinstimmungen auf Blutsverwandtschaft zu schließen, wo sich Aussicht eröffnet, die verschiedenen Entwicklungsrichtungen als erschöpfende Verwirklichungen eines mathematisch bestimmten Kreises möglicher Wachsthumsweisen zu erkennen. Der Verf. erklärt ausdrücklich, daß die mechanische Entwicklungsgeschichte das physiologische Verständniß der Homologien gewährt. Es wird also die Erklärung eines Vorgangs der Physiologie überwiesen; die thatsächlich von der Embryologie gegebene Wachsthumsrichtung, unter deren alleiniger Annahme jene Erscheinungen folgen können, bleibt als das Unsichtbare, Vorhergebildete zurück. Es verbleibt also der Morphologie die „einer scharfen wissenschaftlichen Behandlung nicht zugängliche" Wachsthumsrichtung, während das, was sich aus ihr als erklärbar löst, von der Physiologie in Anspruch genommen wird. Wir halten diese Form der Arbeitstheilung nicht für sehr collegialisch, wenigstens so lange, als Morphologie und Physiologie noch als getrennte Fächer angesehen und behandelt werden.

Lischke, Dr. C. E., **japanische Meeres-Conchylien.** Ein Beitrag zur Kenntniss der Mollusken Japan's, mit besonderer Rücksicht auf die geographische Verbreitung derselben. Mit XIV Taff. color. Abbildgn. Cassel, 1869. Fischer. (2 Bll., 192 S. 4.) 16 Thlr.

In diesem Buche giebt der Verf. einen „catalogue raisonné" von 198 Species Meeresconchylien, welche für ihn von einigen Landsleuten in Südjapan, hauptsächlich in Nangasaki gesammelt worden sind. Vierzehn neue Species sind beschrieben und abgebildet, mehrere bisher nur ungenügend bekannte werden abgebildet und kritisch besprochen; bei den übrigen sind nur Erläuterungen in Betreff der dem Verfasser zu Gebote stehenden Exemplare beigefügt, die Synonymik nur in soweit berücksichtigt, als zur Wiedererkennung der Species nothwendig, und stets eine gute Abbildung citiert. Der Hauptwerth der Arbeit beruht jedoch nicht auf der Publicierung einiger neuen Arten ꝛc., sondern in dem Umstande, daß der Verf. nicht nur ausschließlich Arten von genau bekanntem Fundorte bearbeitet, sondern auch für jede derselben alle in der Literatur enthaltenen glaubwürdigen Angaben über ihr Vorkommen zusammengetragen hat. Die Arbeit ist somit wesentlich eine zoogeographische. Allerdings enthält sich der Verf., aus den in der Einleitung gemachten Zusammenstellungen über die horizontale Verbreitung der von ihm erwähnten Conchylien bestimmte Schlüsse zu ziehen; er hält die Frage, in wie weit man berechtigt sei, das Japanische Gebiet als eine besondere Provinz in zoogeographischer Hinsicht anzunehmen, noch nicht für spruchreif. Indessen scheint die Arbeit doch trotz dieses scheinbaren Mangels eines positiven Resultates in hohem Grade dankenswerth; nur durch derartige Arbeiten kann es gelingen, eine feste Basis zu schaffen für eine allgemeinere Bearbeitung der geographischen Vertheilung der verschiedenen Classen des Thierreiches.

Im Eingang der Arbeit bringt der Verf. eine Uebersicht der über japanische Mollusken vorhandenen Literatur, und stellt die klimatischen Verhältnisse Japans und der benachbarten Küste sowie die Strömungsverhältnisse der sie bespülenden Meere nach Schrenk's Arbeiten kurz zusammen.

Bei einem Buche aus dem Verlage von Theodor Fischer die Eleganz der Ausstattung und die mustergültige Ausführung der Tafeln noch besonders hervorheben zu wollen, hieße Eulen nach Athen tragen.

Jahrbücher der k. k. Central-Anstalt für Meteorologie und Erdmagnetismus von Prof. Dr. C. Jelinek u. C. Fritsch. Neue Folge, IV. Band. Jahrg. 1867. Der ganzen Reihe XII. Band. Wien, 1869. Braumüller in Comm. (VI, 227 S. gr. 4.) 2 Thlr.

Die Mittheilungen in dem vorliegenden Bande sind in derselben Weise angeordnet wie in den früheren Jahrgängen; es beginnen die magnetischen Beobachtungen und Berechnungen, dann folgen die meteorologischen und schließlich die phänologischen Beobachtungen an Pflanzen und Thieren. Neu sind die magnetischen Bestimmungen aus Ungarn. Im Jahre 1866 war die Zahl der festen Stationen auf 141 zurückgegangen, hat sich aber jetzt wieberum auf 147 gehoben, von denen 43 auf die nördlichen, 67 auf die mittleren und 37 auf die südlichen Provinzen des Reiches fallen. Nachdem für das norddeutsche Beobachtungsgebiet die Normalwerthe der Temperatur aus einem zwanzigjährigen Mittel gegeben worden sind, wäre es der richtigen Vergleichung wegen zu wünschen, daß der nächste Jahrgang der Jahrbücher dieselbe Berechnung für das österreichische Gebiet brächte, wozu schon jetzt das Material vorliegt, während bei der Mittheilung der „Abweichungen" bisher nur das achtzehnjährige Mittel 1848—65 benutzt worden ist.

Erster Bericht der ständigen Commission für die Adria an die kaiserl. Akademie der Wissenschaften. Wien, 1869. Gerold's Sohn in Comm. (2 Bll., 122 S. gr. 8.) 1 Thlr.

Nachdem 1865 eine neue Vermessung und physikalische Untersuchung des adriatischen Meeres in Anregung gebracht war, erhielt 1866 die Wiener Akademie den Auftrag, einen Plan für eine derartige Arbeit zu entwerfen. Der von dem Ministerium genehmigte Plan der akademischen Commission nahm die folgenden Punkte in Aussicht: 1) Küstenaufnahme, 2) Gesetze der Ebbe und Fluth, 3) Meeresströmungen, 4) Meerestemperaturen, 5) Salzgehalt, 6) Plastik des Meerbodens, 7) die meteorologischen, 8) die magnetischen, 9) die naturhistorischen Verhältnisse. Die Ausführung wurde einer ständigen Commission der Akademie übertragen, die kaiserl. Marine gewährte die Unterstützung durch Schiffe und Personal und zur Bestreitung der Kosten wurden für das erste Jahr ca. 6000 Gulden, als regelmäßiger Bedarf für die folgenden Jahre 4600 Gulden bewilligt. Die Commission erstattet nun ihren ersten Bericht, in welchem die Wahl der Landstationen, die Art und der Umfang der Beobachtungen beschrieben

wird und eine Reihe interessanter Versuche zur Ermittlung praktischer Beobachtungsmethoden, namentlich zur Messung der Tiefentemperaturen, des Salzgehaltes und des wechselnden Wasserstandes mitgetheilt werden. Es ist zu erwarten, daß diese mit großer Umsicht und Energie angeordneten Untersuchungen bald zu schönen Resultaten führen werden. Schon jetzt aber könnte sich Norddeutschland aus diesem Vorgehen der österreichischen Regierung drei gute Lehren ziehen, zumal Norddeutschland ungleich mehr Ursache hat, die natürlichen Verhältnisse seiner Meere und Küsten sorgfältig zu untersuchen, als Oesterreich. Erstlich darf der Staat nicht mit Geldmitteln knausern, wenn es sich um Fragen handelt, die für Wissenschaft und Praxis von hervorragender Wichtigkeit sind und die von einzelnen Privaten nicht gelöst werden können. Zweitens ist es wohl gethan, mit wissenschaftlichen Aufgaben wissenschaftliche Corporationen zu betrauen. Drittens ist es sehr zweckmäßig, wenn die Marine (und das Landheer) zu nützlichen Arbeiten, die so leicht als ein Nebeneffect gewonnen werden können, verwendet wird. Warum könnte es z. B. bei den regelmäßigen Wachen und Ablösungen nicht eingerichtet werden, daß eine Zeit hindurch stündliche Beobachtungen angestellt würden? Der einzelne Beobachter kann dies nicht durchführen und deshalb fehlt es an dergleichen Beobachtungen, welche doch zur Lösung wichtiger meteorologischer Fragen so werthvoll wären.

Albrecht, Dr. Theodor, **über die Bestimmung von Längen-Differenzen** mit Hülfe des electrischen Telegraphen. Leipzig, 1869. Engelmann. (2 Bll., 83 S. 4.) 1 Thlr. 10 Sgr.

Die in den letzten Jahrzehnten mit Hülfe der elektrischen Telegraphie ausgeführten Längenbestimmungen haben zu vielseitigen Erfahrungen Anlaß gegeben, welche der Vers. in der vorliegenden Schrift kritisiert, um das bequemste und sicherste Verfahren zu ermitteln und den Werth der Fehlerquellen festzustellen. In fünf Abschnitten wird die Ausführung der einzelnen astronomischen und elektromagnetischen Operationen durchgenommen und in einem Anhange eine Hülfstafel für eine vom Vers. empfohlene Berechnungsmethode hinzugefügt. Die sorgfältige Untersuchung kommt für die bevorstehenden Arbeiten der von der internationalen Commission auszuführenden europäischen Gradmessung zur rechten Zeit.

Coleopterologische Hefte. Herausgegeben unter Mitwirkung mehrerer Fachgenossen von E. v. Harold. V. München, 1869. Merhoff. (129 S. gr. 8.) 25 Sgr.

Specialsammlern und Bearbeitern von Coleopteren bringt auch dieses 5. Heft eine Anzahl von gewiß willkommenen Arbeiten über einzelne Coleopterenfamilien, hauptsächlich in Diagnosen neuer Species und kritischer Beleuchtung bereits bekannter bestehend. Dasselbe enthält:

I. Prodromus zu einer Monographie der Passaliden, von Dr. J. Kaup. — II. Diagnoses de quelques Rutelides nouvelles, par M. le Dr. Candèze. — III. Ueber coprophage Lamellicornien, von E. v. Harold. — IV. Description de 14 nouvelles espèces de Cureulionides et d'un genre nouveau de cette famille, par M. A. Chevrolat. — V. Tabula synoptiea speeierum generis Onthophagus ex Australia auetore E. Harold. — VI. Bemerkungen zu den Elateridae im Stein'schen Kataloge, von dems. — VII. Diagnosen neuer Coprophagen, von dems. — Berichtigungen u. Zusätze zum Catalogus Gemminger u. Harold. — Miscellen.

Zeitschrift für wissenschaftl. Zoologie hrsg. von C. Theod. v. Siebold u. A. Kölliker. 20. Bd. 3. Heft.

Inh.: Ludw. Stieda, Studien über das centrale Nervensystem der Wirbelthiere. — A. J. Malmgren, über das Vorkommen thierischen Lebens in großer Meerestiefe.

Zeitschrift für Ethnologie. Hrsg. von A. Bastian u. R. Hartmann. 1. Jahrg. 6. Heft. 1869. (Verspätet.)

Inh.: Die Pfahlbauten im nördl. Deutschland. — Die Vorstellungen von Wasser und Feuer. (Schl.) — Uebersicht der Literatur für Anthropologie u. Ethnologie. — Miscellen u. Bücherschau.

Der zoologische Garten. Hrsg. von F. C. Noll. 11. Jahrg. Nr. 3.

Inh.: Grun, gezähmte Fischottern. — F. H. Snell, eine Parallele zwischen der Vogelfauna des Taunus und der Wetterau. — W. Neubert, der Thiergarten des Caffetier Gustav Werner in Stuttgart. — Thierack, Brütversuche in meiner Vogelstube im Jahre 1869. — L. Glaser, allerlei Beobachtungen aus dem Thierleben, insbes. um Worms am Rhein. — F. Hilgendorf, Nachrichten aus dem Zoologischen Garten zu Hamburg.

Botanische Zeitung. Red.: H. v. Mohl u. A. de Bary. 28. Jahrg. Nr. 11—13.

Inh.: O. Brefeld, Entwicklungsgeschichte von Empusa. — A. Gebeeb, über Anomodon apiculatus. — J. Milde, über denselben. — R. A. Philippi, Tetraptera, novum Malvacearum genus. — E. Askenasy, über den Einfluß des Wachsthumsmediums auf die Gestalt der Pflanzen. — Litteratur, Sammlungen 2c.

Der Naturforscher. Hrsg. von Wilh. Sklarek. 3. Jahrg. Nr. 9—13.

Inh.: Ueber den Ursprung der Meteoriten. — Entdeckung von Diamanten in Böhmen. — Wirkung des Magnetismus auf Gase. — Ein neuer Schleimpilz. — Die Hydrostatik im Dienste kleinster Organismen. — Ueber das Reifen der Weintrauben. — Ueber den sogen. „Entstehungszustand." — Farben der Sonnenränder in der Nähe des Horizontes. — Die physikal. Eigenschaften des Eises. — Das Wandern der Assimilationsprodukte in den krautart. Pflanzen — Vervollkommnung der Schwefelsäurefabrikation. — Sonnenstrahlung durch Wolken. — Der Staub. — Kopulirende Schwärmsporen. — Beobachtungen an fließ. Lava. — Temperatur der Sonnenatmosphäre. — Einfluß tönender Schwingungen auf den Magnetismus des Eisens. — Der Nährwerth des Brodes. — Die salpetrige Säure. — Die Blätter amphib. Pflanzen. — Polarlichter u. Erdmagnetismus. — Verhalten einer Säure zu zwei Basen. — Die Schwankungen des elektrischen Stromes. — Die Schluchten des Coloradogebietes. — Entwickelung der Antheridien der Farrnkräuter. — Kleinere Mittheilungen.

Chemisches Centralblatt. Nr. 12.

Inh.: Dreykorn und Reichardt, über die chemische Constitution des Erlenfarbstoffes. — W. Fr. Gintl, Beiträge zur Kenntniß der Verbindungen gepaarter Cyanmetalle mit Ammoniak. — Ueber die Gewinnung der Fettsäuren in Verbindung mit dem Wollfette aus den Seifenwässern der Wollwäschereien. — R. Lenz, über einige Eigenschaften des galvanisch niedergeschlag. Eisens. — A. Girard, Oxydation der Pyrogallussäure.

Medicin.

Gruber, Dr. J., Doeent, **Lehrbuch der Ohrenheilkunde** mit besonderer Rücksicht auf Anatomie und Physiologie. Mit 88 Holzschn. u. 2 ehromolithogr. Taff. Wien, 1870. Gerold's Sohn. (XVI, 647 S. gr. 8.) 5 Thlr. 20 Sgr.

Auf der von v. Tröltsch u. A. eingeschlagenen Bahn wissenschaftlicher Forschung und systematischer Verarbeitung des beobachteten und erforschenden Materials rüstig fortschreitend, hat Gruber in vorliegendem Lehrbuche ein Werk geliefert, das seine Vorgänger nicht nur an Umfang, sondern auch an Inhalt und Vollständigkeit weit übertrifft. Die Anordnung und Disposition des gesammten reichen Materials ist strenger systematisch und methodisch als in den bisherigen Lehrbüchern durchgeführt, so daß bei erleichterter Orientierung wohl kaum irgend etwas Beachtenswerthes vermißt werden wird. Das Meiste davon stammt aus eigener Beobachtung und Forschung, aber auch das von andern Forschern Geleistete findet man in Gruber's Buche in großer Vollständigkeit, wenn er auch in Bezug auf einiges, z. B. die neuesten elektrotherapeutischen Arbeiten, die Bestätigung künftiger Forschungen und Beobachtungen erst abwarten will. Die Anatomie des Gehörorganes giebt er in größerer Vollständigkeit als seine Vorgänger, namentlich fand er für nöthig, wegen der in neuester Zeit am Schläfebein gemachten für Verlauf und Behandlung mancher Ohrkrankheiten wichtigen Entdeckungen die Beschreibung dieses Knochens nach seinen verschiedenen Entwickelungsstufen und Beziehungen der des eigentlichen Gehörorganes vorauszuschicken. Man findet in dieser unter Anderem die Beschreibung des von Gruber entdeckten Knorpels des Trommelfells. Mit großer Genauigkeit führt Gruber ferner die zum Krankenexamen dienenden diagnostischen Mittel und Proceduren auf, namentlich interessierte Ref. die Beschreibung des Katheterismus und der Mittel, denselben zu ersetzen. Nicht mindere Anerkennung verdient die specielle Pathologie und Therapie der Gehörkrankheiten, welche ungeachtet des vielen Neuen (Parasiten als häufige Ursache der Otitis externa diffusa, Periostitis partis mastoid., Caries ossis temp., verschiedene Labyrinthaffectio-

uen u. s. w.), was sie bietet, dennoch nach einem vereinfachten Plane angeordnet ist, namentlich die Katarrhe des mittlern Ohres von den Entzündungen desselben nicht trennt. Die zahlreichen Holzschnitte und die beiden farbigen Tafeln, welche 2 normale und 46 kranke Trommelfelle darstellen, erleichtern das Studium des Buches sehr, nur hätte letztern eine Erklärung beigegeben werden sollen, zumal da im Texte die Verweisung auf einige dieser Figuren vergeblich gesucht wird. Zum Nachschlagen wäre auch ein alphabetisches Sachregister sehr förderlich: hoffentlich wird diesen Mängeln bei einer wohl bald zu erwartenden 2. Auflage abgeholfen werden. Ml.

Quain's Lehrbuch der Anatomie. Deutsche Original-Ausgabe. Nach der 7. etc. Aufl. des engl. Originals bearb. von Prof. Dr. C. E. E. Hoffmann. In 2 Bänden. 1. Lief. Knochen-, Bänder- und Muskellehre. Mit 237 Holzschn. Erlangen, 1869. Besold. (393 S. Lex.-8.) 2 Thlr. 20 Sgr.

Unter den vielen, nach verschiedenen Methoden ausgearbeiteten, bald kürzer gehaltenen, bald ausführlicheren Büchern, welche die Einführung in das Studium des Baues des menschlichen Körpers bezwecken, hat in den letzten Jahrzehnten das Anfangs von Jones Quain, dann von seinem Sohne Richard Quain in Gemeinschaft mit Sharpey und nun zum siebentenmale von letztgenannten, Allen Thomson und John Cloland herausgegebene englische Werk stets einen hervorragenden, ehrenvollen Platz eingenommen. Es zeichnete sich durch große Klarheit und Präcision der Beschreibung, Vermeidung aller unnöthigen Weitläufigkeiten und in den letzten Auflagen durch gut gezeichnete, praktisch ausgewählte und verwendete Holzschnitte aus. Dazu kam in den früheren (z. B. der fünften, 1848 erschienenen) Ausgaben noch eine Einleitung, welche in gedrängter Uebersicht die Histiologie und allgemeine Anatomie enthielt. Nach allen diesen Vorzügen war es ein glücklicher Gedanke, das englische Buch in deutscher Bearbeitung zu weiterer Verbreitung herauszugeben. Die deutsche Ausgabe theilt im descriptiven Theile vollständig die Vorzüge des englischen Originals; die Holzschnitte, von denen die meisten dem englischen Original entnommen sind, sind klar und instructiv. Bei den einzelnen Knochen ist, wie herkömmlich, der Entwicklung gedacht. Was aber vorläufig (es liegt eben nur die erste Lieferung vor) vermißt wird, ist eine allgemein-anatomische Einleitung, worin unter Anderm auch auf die Beziehung des menschlichen Körpers zu dem der übrigen Wirbelthiere hingewiesen werden sollte. Man wird vielleicht meinen, wir hätten mit dieser Bemerkung bis nach Vollendung der Ausgabe warten sollen, da ja die Einleitung, wie früher in den englischen Ausgaben, besonders paginiert zum Schlusse noch geliefert werden kann. Doch sehen wir, daß statt der allgemeinen histiologischen Einleitung bei den drei hier behandelten Systemen, Knochen, Bänder und Muskeln, kurze Bemerkungen über deren mikroskopischen Bau vorausgeschickt werden, ohne daß auf das genetische Verhältniß z. B. des Knochengewebes zu den Zellen überhaupt hingewiesen wird. Dies verringert unsere Hoffnung. Doch würden wir uns aufrichtig freuen, wenn wir später eine falsche Voraussetzung eingestehen haben sollten. Hätten wir es mit einem neu angelegten Originalwerke zu thun, würden wir wohl manches anders aufgefaßt wünschen müssen. Hier handelt es sich um Wiedergabe eines, als Lehrmittel sich trefflich bewährt habenden Buches.

Waldeyer, Dr. W., Prof., **Eierstock und Ei.** Ein Beitrag zur Anatomie und Entwicklungsgeschichte der Sexualorgane. Mit 6 Taff. Abbildgn. Leipzig, 1870. Engelmann. (VIII, 174 S. gr. 8.) 2 Thlr. 20 Sgr.

Bei der unendlichen Wichtigkeit, welche für alle anatomischen und morphologischen Fragen die Entwicklungsgeschichte darbietet, ist jede Aufklärung von dieser Seite her als ein wahrer Fortschritt unserer Erkenntniß zu betrachten. Untersuchungen, welche eine solche zu bieten unternommen wurden, gewinnen noch an Werth, wenn sie von einem breiten wissenschaftlichen Standpunkte aus begonnen und, stets den weiten Horizont vor Augen, durchgeführt werden. Zu den besten Arbeiten dieser Art müssen wir unbedingt die vorliegende Schrift rechnen, welche nicht bloß mehrere, bis neuerdings noch immer controvers gebliebene Punkte der Anatomie der Ovarien, sondern vor Allem die sämmtlichen auf die Ausbildung der Genitalorgane bezüglichen Entwicklungsvorgänge in einer so grundlegenden Weise behandelt, daß sie als Ausgangspunkt aller weitern Betrachtungen über den Gegenstand wird dienen müssen. Es ist selbstverständlich hier nicht der Ort, auf die mannichfachen neuen Details einzugehen; es kann hier kein Auszug gegeben werden. Nicht unerwähnt können wir aber lassen, daß durch des Verf.'s Untersuchungen eine ganze Reihe vereinzelter, und der Vereinzelung wegen unverstandener Thatsachen zu einem klaren Gesammtbilde vereinigt wird, daß an der Hand seiner, auch der Form nach vorzüglichen Darstellung sich manches Räthselhafte in dem Genitalleben der Wirbelthiere (z. B. die Hermaphrodisie der Amphibien) völlig aufklärt. Zu rühmen ist endlich, daß der Vers. auch in der Mittheilung von Abbildungen ein weises Maß zu halten gewußt hat. Dieselben sind äußerst instructiv und überzeugend, und stellen im Gegensatz zu manchem unnöthigen Bilderschmucke anderer monographischer Arbeiten eine sehr dankenswerthe und wichtige Zugabe dar.

Archiv f. pathol. Anatomie u. Physiologie u. f. klin. Medicin. Hrsg. von Rud. Virchow. 49. Bd. 3. Heft.

Inh.: A. Boettcher, Beobachtungen über die Entwickelung multiloculärer Eierstockscysten. — N. Tolmatschew, ein Fall von semilunaren Klappen der Harnröhre und von vergrößerter Vesicula prostatica. — R. Arndt, zur patholog. Anatomie der Centralorgane. — B. Choynowski, über das Kehlkopfathmen (Respiratio laryngea). — H. Köhler, der Fruchtsaft von Momordica elaterium in historischer, chemischer und physiol. Hinsicht. — Kl. Mittheilungen.

Klinische Monatsblätter für Augenheilkunde. Hrsg. von W. Zehender. 8. Jahrg. Januar.

Inh.: A. v. Graefe, briefliche Mittheilung an den Herausgeber über peripheren Linearschnitt. — Ein phthisischer Augapfel mit theils erweichtem, theils verknöchertem Chorioidealsarkom. — Referate.

Deutsches Archiv für klin. Medicin. Redig. von H. Ziemssen u. F. A. Zenker. 7. Bd. 1. Heft.

Inh.: Leube, über den Antagonismus zwischen Harn- u. Schweißsecretion und dessen therapeut. Bedeutung. — Risel, zur Pathologie des Morbus Addisonii. — Edlefsen, Beiträge zur Kenntniß der Eiweißstoffe des Harns. — Liebermeister, Untersuchungen über die quantitativen Veränderungen der Kohlensäureproduction beim Menschen. — Baas, über die Ursache des continuirl. Rasselns. Eintheilung der Rasselgeräusche ihrer Dauer nach. Postexspirator. Rasseln. — Heller, zur Lehre von den metastatischen Processen in der Leber. — Riemeyer, Entwurf einer einheitl. Theorie der Herzgefäß- u. Lungengeräusche. — Kleinere Mittheilungen.

Journal für Kinderkrankheiten. Hrsg. von Fr. J. Behrend u. A. Hildebrand. 1-2. Heft. Januar-Februar.

Inh.: Aerztl. Bericht über das Dr. Hauner'sche Kinderspital in München 1868. — P. Schmidt, einige Bemerkungen über das Wachsen der Kinder und über die Mittel zur Beförderung u. zur Zurückhaltung desselben. — Aus den Vorlesungen des Prof. Hauner, mitgetheilt von A. Müller. (Die Kopfkrankheiten im Kindesalter, deren Diagnostik u. Semiotik im Allgemeinen; die aus der Physiognomie des Kindes zu entnehmenden Zeichen.) — Aus den Vorträgen von B. E. Brodhurst. (Rhachitis u. Skrophulosis als Gegenstand der Orthopädie.) — Gelehrte Gesellschaften 2c.

Jahrbuch für Kinderheilkunde u. phys. Erziehung. N. F. Redig. von Widerhofer u. A. 3. Jahrg. 2. Heft.

Inh.: C. Pilz, ein Fall von Tuberkel in den Vierhügeln. — Ebert, über Molluscum contagiosum. — A. Monti, die epidemische Cholera im Kindesalter. Eine monogr. Skizze. (Forts.) — H. Rehn, eine Ikterus-Epidemie. — Kleinere Mittheilungen.

Neues Repertorium für Pharmacie. Hrsg. von L. A. Buchner. 19. Bd. 2. Heft.

Inh.: v. Schroff jun., Bericht über die Leistungen des pharmakol. Institutes der Wiener Universität. (Forts.) — D. Hanbury,

historische Mittheilungen über die Manna. — Mayet, über die Pasta escharotica Canquoini. — Kurze Mittheilungen 2c.

Deutsche Klinik. Hrsg. von Alex. Göschen. Nr. 11 u. 12.

Inh.: Müller, das Wurstgift. (Forts.) — Th. Clemens, die angewandte Heilelectricität. (6. Art. 4. Abth.) (Forts.) — C. G. Rothe, Fall von vollständiger Atresia ani mit fehlendem Mastdarm. — Kästner, Mittheilungen aus der Praxis. — O. Kulp, 22. Semestralbericht über die Martin'sche Klinik u. Poliklinik. (Schl.) — Kolloffer, Bemerkungen über die Consequenzen der Bundes-Gewerbeordnung. — L. Fleckles, die Thermen von Karlsbad gegen Gicht mit bes. Rücksicht auf die zweckmäßige Wahl der geeigneten Nachcuren. — Bahr, weitere Reflexionen über Kriegschirurgie. (Schl.) — Notizen 2c. — Feuilleton: R. Finckenstein, die italienische Medicin des 17. Jahrh. u. die iatromechan. Schule. (Forts.) — C. v. Brunn, einige Notizen über den Alpencurort Engelberg. (Schluß.)

Monatsblatt Nr. 3. R. Finckenstein, die Sterblichkeit in Breslau im J. 1869. — Friedmann, neueste sanitätische Berichte aus den Niederländischen Colonien. (Schl.) — Miscellen. — Literaturblatt. — Notizen.

Sprachkunde. Literaturgeschichte.

Merguet, Dr. H., die Entwicklung der lateinischen Formenbildung unter beständiger Berücksichtigung der vergleichenden Sprachforschung dargestellt. Berlin, 1870. Gebr. Borntträger. (XVI, 270 S. gr. 8.) 1 Thlr. 20 Sgr.

Das Bedürfniß, über den Ursprung und Zusammenhang jener Sprachformen, deren Einübung so viel Zeit und Kraft in Anspruch nimmt, einigermaßen ins Klare zu kommen, regt sich mehr und mehr bei denkenden Lehrern. Und für das Lateinische namentlich wird es nach Allem, was seit Jahrzehnten von Ritschl, Corssen, Bücheler u. a. in sehr verschiedenem Sinne gesorscht und gelehrt ist, immer weniger möglich, jene blöde Abstinenz von allen Neuerungen festzuhalten, die für das Griechische gelegentlich noch als der Gipfel echt philologischer Weisheit gepriesen wird. Das vorliegende Buch ist ein sehr ernstlicher und schon wegen des darin erkennbaren Strebens anerkennenswerther Versuch, die Flexion des lateinischen Nomens und Verbums unter fleißiger Benutzung dessen zu begreifen, was von den verschiedensten Seiten aus zur Aufhellung dieser Dinge beigetragen ist. In der Vergleichung anderer Sprachen beschränkt sich der Verf. meistens auf das Sanskrit und Griechische, sein Standpunkt ist ein ganz selbständiger, am meisten schließt er sich wohl noch an Corssen an.

Am besten gelungen ist offenbar der Abschnitt von der Declination, für den auch in vieler Beziehung die besten Vorarbeiten vorlagen. Herr Merguet beginnt nach einigen durchaus in Corssen's Sinn gehaltenen Vorbemerkungen über die Betonung mit der Genusbezeichnung, die er jedoch zu ausschließlich im Nominativ findet, wie denn überhaupt dieser Casus bei ihm in alter Weise eine zu exceptionelle Stellung erhält. Die Scheidung der Stämme auf kurzes und langes a, jene für die Masculina und Neutra, diese für die Feminina ist, wenn auch nicht ausnahmslos durchgeführt, doch unverkennbar ein uraltes Gemeingut der indogermanischen Sprachen. Ebenso wenig läßt sich die Annahme eines „Bindevocals" für die Declination festhalten, die übrigens bei Hrn. Merguet glücklicherweise mehr der Theorie angehört als auf die Erklärung des Einzelnen Einfluß übt. Entschieden bestreiten müssen wir die Behauptung (S. 49), daß den Stämmen auf s r l n das s des Nominativs von Anfang an gefehlt habe. Eine zusammenfassende Erwägung schon der griechischen Nominativformen thut Einspruch. Auch für die Auffrischung der Annahme Bopp's, daß das i des Genitivs dem Locativ entstamme, wird der Verf. kaum Zustimmung finden, zumal da die S. 70 ausgesprochene Ansicht von einer syntaktischen Vermischung des Genitivs mit dem Locativ für den Singular positiven Anhalts entbehrt.

In dem zweiten Haupttheil, der die Flexion des Verbums betrifft, weicht Hr. Merguet weit mehr als im ersten von den herrschenden Ansichten der vergleichenden Grammatiker ab, zunächst darin, daß er viel öfter und lieber als diese die gegebene Verschiedenheit der Formen aus ursprünglich rein lautlichen Affectionen erklärt. So soll das doppelte l in fallo wie im griechischen σφάλλω auf bloßer „Schärfung" der Aussprache beruhen, vellem von velim sich ebenfalls nur durch ursprünglich zufällige Differenzierung unterscheiden, und ohne Zweifel würde er auch den tief greifenden Unterschied von ἔβαλον und ἔβαλλον ebenfalls auf diesem Wege erklären, während doch ἄλλος neben alius, ἄλλομαι neben salio das wahre Sachverhältniß so deutlich erkennen läßt, wie auf sprachlichem Gebiet überhaupt etwas erkannt werden kann. Ein zweiter Punkt, auf den der Verf. offenbar noch mehr Gewicht legt, ist der, daß er keine zusammengesetzten Tempora zugeben will, wofür er sich namentlich auf die alten, schon früher in einem Programm von ihm behandelten Formen von possum stützt. Aber alles, was S. 199 principiell gegen diese Annahme erinnert wird, ist nicht treffend, namentlich dann nicht, wenn wir annehmen, daß die Nominalflexion sich später als die Verbalflexion entwickelt hat. Nominalstämme wie dūc (duc-s) liegen uns ja wirklich vor und es ist nicht widersinnig zu behaupten, daß sie mit flectierten Formen von Hülfsverben sich verbunden hätten. Uebrigens bieten die zusammengesetzten Verbalformen des Lateinischen allerdings noch manche Schwierigkeit dar und wir geben gern zu, daß hierüber das letzte Wort noch keineswegs überall gesprochen ist. Durch die neuen Ansichten Hrn. Merguet's aber dürfte die Untersuchung wenig gefördert sein. Denn daß in der That die Endung von vid-ero nichts mit ero, die von vid-eram nichts mit eram zu thun habe, werden schwerlich viele ihm glauben, und die S. 204 ff. gemachten Versuche, auf Grund eines aus den verschiedensten Sprachen und Sprachperioden, zum Theil aus der spätesten Latinität zusammengelesenen Materials höchst verschiedenartiger Formen es glaubhaft zu machen, daß die Consonanten b, v, s, im griechischen auch κ, sich aus nichts, oder vielmehr „aus einem ursprünglich noch sehr vagen — unwillkürlich erzeugten — Hauche" durch „Verdichtung und Befestigung" entwickelten, dessenungeachtet aber wie durch Zauber zu sehr bestimmter Bedeutung gelangten, diese Versuche, bei denen, nebenbei bemerkt, für solche Selbsterzeugung des nach dem Verf. „aoristischen" s nicht einmal der Schatten einer Analogie beigebracht wird, werden kaum geeignet sein, den bisherigen Erklärungen Abbruch zu thun.

Wenn wir uns also vielfach zu sehr entschiedenem Widerspruch genöthigt sehen, so wollen wir doch schließlich nicht verschweigen, daß, abgesehen von der anregenden Wirkung, die wir uns von diesen Untersuchungen versprechen, schon die zweckmäßig geordnete Darlegung des reichen Materials und die Uebersicht, die der Verf. namentlich in ersten Theil über die verschiedenen von seinen Vorgängern ausgesprochenen Ansichten giebt, ihr Verdienstliches hat und daß sich manche einzelne selbständige Bemerkung eingeflochten findet, z. B. S. 91 über are-, cale und ähnliche Formen, die auf Beachtung und Prüfung Anspruch macht. (?)

Brocks, Emil, de quattuor prioribus historiae Augustae scriptoribus. Dissertatio inauguralis. Königsberg, 1869. (69 S. gr. 8.)

Vorliegende Dissertation liefert einen werthvollen Beitrag zur Lösung der wichtigen Frage von der Autorschaft der scriptores historiae Augustae. Von den fünf Theilen, in welche sie zerfällt, sind die ersten vier der Feststellung des Charakters der Geschichtschreiber Capitolinus, Spartianus, Lampridius und Gallicanus und der Bestimmung derjenigen vitae gewidmet, welche jedem einzelnen angehören. Der Verfasser hat dabei das Verdienst, daß er die Untersuchung durchweg auf den festen Grund der sprachlichen Vergleichung stellt und die Tradition nach den wissenschaftlich gefundenen Resultaten beurtheilt. Von den unmittelbar zusammengehörenden vitae der Maximini, Gordiani, des Maximus und Balbinus ausgehend, entwickelt er im ersten Theile (S. 1—21) den Charakter des Capitolin als den eines schwülstigen, mit Reden und Briefen freigebigen und mit gelehrten Notizen prunkenden Historiographen, dessen Redeweise sich durch häufige Anwendung von Anaphern, Chiasmen, Pleonasmen, sowie einzelner sonst seltener Ausdrücke kennzeichnet. Diesen Eigenthümlichkeiten entsprechen im ersten Band der scripp.

außer den traditionell dem Capitolin zugeschriebenen vitae Clodii und Macrini noch die vita Alexandri Sev., deren Ueberschrift Lampridius der Verf. demnach für falsch hält; dagegen nicht die vitae Anton. Pii, Marci und Veri, obgleich sie sich als vitae des Capitolin geben. Diese stimmen vielmehr mit der Knappheit und Nüchternheit des Spartian überein, welche der Verf. im zweiten Theile seiner Arbeit zunächst in den vitae Hadriani und Veri Caesaris darlegt, und welche sich bei Julian, Septim. Sev., Pescenn. Niger und Caracalla — nicht bei Geta — wiederfinden; alle handschriftlich dem Spartian, mit Ausnahme der vita Getae, und jene drei dem Capitolin zugeschriebenen vitae gehören also zu Spartian. Im 3. Theile (S. 32—39) ergiebt sich sodann, daß die demselben abgesprochene vita Getae und die unter Capitolin keinen Platz findende vita Pertinacis von demselben Verf. herrühren, der sich in den vitae Commodi und Heliogabali als homo plebejus indoctus insubidus charakterisiert, also von Lampridius. Im vierten Theile endlich (S. 41—45) wird dem Vulcatius Gallicanus die Autorschaft für die vita Avidi Cassii aus ihrer mittleren Haltung zwischen Capitolin und Spartian vindiciert. — Bei dieser an neuen Thesen reichen Untersuchung ist zu bedauern, daß der Verf. im Zusammenstellen und Zählen der einzelnen Ausdrucksweisen nicht genau ist. Wenn er sagt, „statim denique" komme nur bei Capitolin vor (und zwar nur in 5 vitae) S. 13, so übersieht er z. B. Hadriani 13, 6 Gallieni 10, 2; ebensowenig findet sich „ferre non posse" nur bei jenem, sondern auch Hadr. 9, 3 Gall. 4, 3 Triginta Tyranni 3, 3. 24, 2. 31, 5. 33, 3 und „suo loco" außer Capit. noch bei Gallien. 14, 2 (19, 6) Trig. Tyr. 1, 1. Der Gebrauch der Partikel que, den der Vf. (S. 28) bei Capitolin nur achtmal notiert, notieren wir allein in den drei letzten vitae desselben und zwar nur im Satzanfang 25mal: Maximini 3, 1. 5. 4, 6. 10, 4. 11, 4. Gordiani 2, 1. 7, 2. 8, 5. 9, 6. 10, 8. 13, 6. 19, 4. 6. 22, 3. 27, 1. 3. 5. 28, 4. 29, 5. 6. 31, 2. Maxim. Balb. 5, 3. 8, 4. 10, 3. 11, 2; nicht weniger oft finden wir bei Capitolin die vom Vf. S. 30 nur dem Spartian zugeschriebene Verbindung von 3 und mehr Sätzen durch et und atque: Maximin. 11, 7. 29, 3. 3, 6. 13, 1. 15, 4. 6. 8. 24, 6. 30, 6. 32, 2. 33, 2. Gord. 3, 2. 3. 7, 2. 9, 5. 16, 2. 20, 1. 3. 21, 4. 5. 22, 5. 23, 1. 6. 7. 24, 5. 26, 6. 27, 7. 28, 2. 30, 8. 32, 4. 8. 34, 2. Max. Balb. 1, 2. 7, 2. 2, 1. 12, 2. 8. 8, 7. 13, 1. 17, 4. Constructionen wie „dixit et" finden sich bei Capitolin nicht nur fünfmal (S. 27), sondern in den drei letzten vitae allein mindestens 11mal: Maximin 27, 5. 29, 8 (bis). 29, 9 (ter). Gord. 4, 7. 9, 8. 24, 1. Max. Balb. 7, 4. 16, 3, in der vita Alexandri statt fünfmal (S. 15) wohl 14mal: 5, 5. 10, 7 (ter). 24, 6. 26, 10. 30, 3. 34, 7. 37, 5. 39, 5. 40, 5. 50, 5. 63, 4 (bis); auch die Wiederholung „jussit....jussit et", die besonders für Lamprid. nachgewiesen wird, ist in der vita Alexandri außer dem einen vom Verf. bemerkten Ort (S. 15) noch 10, 2. 9, 5. 46, 4. 15, 2. 37, 5 und 63, 4 zu notieren.

In Folge dieser Unsicherheit vieler Angaben, deren Register leicht noch zu vermehren wäre, kann die Lösung der Frage kaum als ganz erwiesen angenommen werden. Eine nochmalige Prüfung müßte aber nicht nur genauer, sondern auch umfassender sein; es müßte vor Allem noch Trebellius Pollio hinzugezogen werden, dessen vitae die Untersuchung dadurch erschweren, daß sie in Haltung und Ausdrucksweise mit den drei letzten des Capitolin übereinstimmen und Wendungen, die der Verf. nur bei diesem zu bemerken glaubt, häufig wiederbringen, so den Zweifel bei Personennamen (S. 10, 11, 14) Gallieni 14, 4. Trigint. Tyr. 5, 3. 6, 3. 24, 1. 31, 1. 22, 7, den Ausdruck „huc accedit" Gallien. 1, 4. Trig. Tyr. 12, 18. Claud. 5, 2, „ubi" als temporale Conjunction (S. 29) Gallieni 12, 1. 13, 4. 17, 1. Trig. Tyr. 9, 3. 12, 11. 14, 1. 21, 1. 30, 16 (bis). 31, 2. Claud. 11, 8.

Im fünften Theile der Arbeit, der für sich einen besondern Abschnitt bildet, stellt der Verf. in eingehender Erörterung dar, wie sich Capitolinus in seinen drei letzten vitae zu Herodian verhält; doch hat man, um zu einem sichern Ergebnisse zu gelangen, in Bezug auf Herodian mehr Material zu sammeln, als hier geschehen ist. J. J. M.

Rig-Veda oder die heiligen Lieder der Brahmanen. Herausgegeben von Max Müller. Mit einer Einleitung, Text und Uebersetzung des Prâtiśâkhya oder der ältesten Phonetik und Grammatik enthaltend. Vierte (Schluss-) Lieferung. Leipzig, 1869. Brockhaus. (S. CXXIX—CCCXCV, u. S. 1—32. gr. 4.) 5 Thlr. 10 Sgr.

Nachdem wir vor dreizehn Jahren in diesen Blättern (Jahrgang 1857 Nr. 48) die dritte, den Schluß des ersten Mandala der Ṛiksaṃhitâ enthaltende Lieferung dieser Müller'schen Text-Ausgabe besprochen, und dabei den Wunsch ausgedrückt hatten, es möge „die Verlagsbuchhandlung doch die beiden Bestandtheile derselben, den Text des Ṛigveda und die Bearbeitung des Ṛik-Prâtiçâkhya, die ja durchaus nicht nothwendig zu einander gehören, separat verkaufen", ist diesem Wunsche nunmehr denn wirklich entsprochen worden, freilich etwas spät, und daher immerhin zweifelhaft, ob die damalige Verheißung, daß „hiedurch der Gebrauch dieser Ausgabe besonders für Vorlesungen erleichtert werden, und damit auch der Absatz selbst sicherlich gewinnen würde", wirklich sich noch voll bewahrheiten wird. Haben wir ja doch seitdem Aufrecht's vollständige Textausgabe erhalten, und ist ja auch von Müller selbst eine neue, baldigst erscheinende dgl. bereits angekündigt! Es kommt dazu, daß weder auf dem Umschlage dieser vierten Lieferung noch in irgend einer Beigabe derselben dieses eben nur aus anderweitigen buchhändlerischen Anzeigen zu entnehmende Factum angekündigt wird, daß nämlich wirklich der in Lieferung 1—3 enthaltene Text des ersten Mandala jetzt separat, und zwar zu dem sehr civilen Preise von 2½ Thlr., zu haben ist, wobei resp. auch noch ein Extra-Titelblatt und ein Blatt „Vorwort", ein Verzeichniß von Druckfehlern enthaltend, beigegeben werden. Wir halten es daher für angemessen, hiermit ganz besonders hierauf hinzuweisen, da wir in der That noch jetzt der früheren Ansicht sind, daß diese Ausgabe sich zum Gebrauch bei Vorlesungen ganz vortrefflich eignet.

Natürlich wird denn nun also auch die bisherige „Einleitung" als selbständiges Werk, mit besonderem Titelblatt: „Ṛig-Veda-Prâtiśâkhya, das älteste Lehrbuch der vedischen Phonetik", und mit einer eigenen neuen Einleitung (auf 32 pp.) versehen, ausgegeben. In dieser letzteren concentriert sich für uns begreiflicher Weise das Hauptinteresse. Denn wenn auch die Bearbeitung des Prâtiçâkhya selbst das Verständniß dieses Werkes in manchem Falle erheblich weiter führt, als die in den Jahren 1857. 1858 erschienene erste Ausgabe und Uebersetzung desselben durch Regnier, und wenn auch insbesondere der von J. Eggeling ausgearbeitete Wortindex (p. CCCLXXI — LXXXVI) den von Regnier verfaßten an Umfang und Uebersichtlichkeit übertrifft, so war dies doch theils für einen Nachfolger nur eben einfache Pflicht, theils ist das wirklich Neue denn doch im Ganzen nur von geringer Bedeutung. Die Einleitung nun zerfällt in zwei Theile. In dem ersten (p. 3—22) handelt Müller von der Abfassungszeit des Prâtiçâkhya, und zwar speciell davon, ob dasselbe, wie Goldstücker gemeint hat, erst nach Pâṇini zu setzen sei, oder nicht vielmehr, wie die gewöhnliche Annahme ist, einer früheren Zeit angehöre. Er tritt hierbei in dankenswerther Weise den Beweis an (p. 11 ff.), daß in allen Fällen, wo Pâṇini den Çâkalya citiert, das ja eben der Schule dieses Letztern angehörige Ṛik-Prâtiçâkhya die Ansicht enthält, welche Pâṇini dem Çâkalya zuschreibt, während umgekehrt bekanntlich im Ṛik-Pr. keine Spur einer Hinweisung auf Pâṇini sich findet. Und er weist hierauf (p. 18 ff.) die beiden, 1) von der Bezeichnung der Pâṇini'schen Grammatik als vedâṅga und 2) von der Bezeichnung Pâṇini's als Dâkshîputra entnom-

**

meinen, Hauptbeweise Goldstücker's für die Priorität Pâṇini's vor dem Rik-Prât. mit im Ganzen denselben Gründen zurück, welche Ref. schon vor neun Jahren (Ind. Stud. 5, 96 ff. 124 ff.) dagegen geltend gemacht hat, ohne daß bisher von G.'s Seite eine Erwiederung erfolgt ist. Und zwar thut auch M. selbst dieses factischen Sachverhaltes mit keiner Silbe Erwähnung. In Bezug auf die beiden Kâtyâyana, welche der Eine als Verf. des Vâjasaneyi-Prâtiçâkhya, der Andere als Verf. der vârttika zu Pâṇini aufgeführt werden, erklärt sich (p. 6) Müller übrigens ganz mit Goldstücker's Identificierung derselben einverstanden, freilich nur in ganz summarischer Weise, und ebenfalls ohne irgendwie auf die vom Ref. a. a. O. pp. 103 ff. dagegen geltend gemachten Einwürfe, wie z. B. den Umstand (p. 122), daß beide Kâtyâyana einen bestimmten terminus technicus (jit) in vollständig verschiedener Weise verwenden, hinzuweisen oder einzugehen. Nicht minder auffällig muß es erscheinen, daß nach Müller's Auffassung (p. 5) „der einzige handgreifliche Beweis" für Yâska's Priorität vor Pâṇini „das sûtra 1, 4, 109 bei Pâṇini ist, was man als wörtliches Citat aus Yâska's Nirukti nehmen darf." Da nämlich in beiden Werken der allerdings identische Wortlaut (paraḥ saṃnikarshaḥ saṃhitâ) auf ganz verschiedene Dinge, bei Pâṇini auf die Buchstaben, bei Yâska auf die Wörter (s. Ind. Stud. 4, 84), in einer dritten Verwendung resp. bei Açval. 1, 2, 9 (freilich: paraḥ saṃnikarshaḥ aikaçrutyaṃ, nicht: p. s. saṃhitâ) auf die Accente sich bezieht (s. Ind. Stud. 10, 426), so möchte gerade auf die Wörtlichkeit dieses Citates nicht eben viel zu geben sein! — Der zweite Theil der Einleitung (p. 22—32) enthält einen sorgsamen Bericht des bereits oben erwähnten jetzigen Secretärs der Royal Asiatic Society, J. Eggeling, über eine leider nicht ganz vollständige (nur bis paṭala XVI, 52 reichende) Grantha- Handschrift des Ṛik-Prâtiçâkhya nebst Commentar, welcher letztere in mehreren Punkten von den Erklärungen Uvaṭa's abweicht, und auch einige Text-Varianten selbst bietet. — Zu unserm Bedauern hat Müller in dieser seiner Einleitung eine wichtige Frage ganz unerörtert gelassen, nämlich die, ob das Ṛik-Prâtiçâkhya in seinem vorliegenden Bestande wirklich als ein einheitliches Werk zu erachten, oder ob es nicht vielmehr, wie Benfey und Ref. anzunehmen geneigt sind (s. Ind. Stud. 5, 105. 125. 8, 128), „aus mehreren, der Zeit nach verschiedenen Stücken zusammengesetzt" sei (s. auch bereits Pertsch, Upalekha p. XIII. XIV). — Besondere Hervorhebung verdient die Correctheit des Druckes; constant falsch geschrieben indeß ist das Wort bhuric (wiederholentlich auf p. 304. 306. 328. 356; nur einmal richtig bhurij auf p. 331), das demgemäß denn auch in dieser unrichtigen Form in den Wortindex Aufnahme gefunden hat. A. W.

Donner, Dr. O., Piṇḍapitṛyajna, das manenopfer mit klössen bei den Indern. Abhandlung aus dem Vedischen ritual. Berlin, 1870. Calvary & Co. (36 S. gr. 8.) 12 Sgr.

Eine recht dankenswerthe Monographie auf dem noch fast ganz unbebauten Felde des vedischen Opferrituals. Nach einer allgemeinen Einleitung (p. 5—14) über die Todtengebräuche der Inder und der verwandten Völker folgt (bis p. 30) die specielle Darstellung des am Nachmittag des Neumondstages zu vollziehenden Manenopfers, welches den Namen piṇḍapitṛiyajna führt, hauptsächlich nach den çrautasûtra des Kâtyâyana und Âçvalâyana, sowie nach den im Prayogaratna, Samskârakaustubha ꝛc. enthaltenen Angaben. Daran schließt sich (bis p. 36) Text und Uebersetzung des entsprechenden Abschnitts im Çâṅkhâyanaçrautasûtra, und zum Schluß ein- in lakonischer Kürze nur die nothdürftigsten Momente hervorhebender praktischer Leitfaden für die Feier des Opfers, von modernster Abfassung. Von jetzt bereits, freilich wie auch diese letzten beiden Stücke nur in Handschriften, zugänglichen Texten sind in dieser Darstellung nur die Angaben bei Gobhila großentheils, sowie die im Kauçikasûtra (§ 87 ff.) gänzlich unberücksichtigt geblieben. Dieselbe genügt aber, auch in dieser ihrer Beschränkung, völlig um ein anschauliches Bild des betreffenden rituellen Vorganges zu gewähren, und hat der Verf. es verstanden, die einzelnen Momente desselben klar und lichtvoll zu gruppieren, damit resp. eine anerkennenswerthe Probe selbständiger Forschung abgelegt. Die Uebersetzung und Auffassung der zum Theil ziemlich schwierigen Texte ist im Allgemeinen correct. Einen erheblichen Defect in dieser Beziehung zeigt indeß das curiose Mißverständniß von vadhvam in Çânkh. IV, 5, 2, das er als Accus. Sgl. von vadhû, Weib, auffaßt, während es eine, allerdings durch defective Schreibung verunstaltete, Verbalform ist, nämlich für vaddhvam, 2. pers. Imper. von √vas („zieht es an!"), steht. In andern dergl. Fällen handelt es sich wesentlich nur um falsche Abtheilung der Sanskritwörter; so ist zu lesen: dakshiṇâ-nyâyâni im schol. zu Ç. III, 4, 3 (nicht dakshiṇâny âyâni), sakridâchinnâny ibid. 6, evam-avasthena ib. 8, homadravyaniyamârtham ib. 5, 11 (nicht °nîyam ârtham). Diese und andere dgl. Defecte sind indessen vielleicht nur Druckfehler, an denen das Schriftchen leider überhaupt sehr reich ist; doch dient dabei dem Verf. wohl die weite Entfernung des Druckortes (Berlin) von seinem Wohnorte (Helsingfors) zur Entschuldigung, zumal wenn man die große Schwierigkeit sanskritischen Satzes in lateinischer Umschrift bedenkt, wobei die Setzer oft, auch nach der sorgsamsten Correctur, noch gar seltsame Quidproquos begehen. — Eine unrichtige Angabe ist, wenn auf p. 30 das Çâṅkhâyana-çrauta-sûtra zu den „späteren liturgischen Büchern" gerechnet wird. Aller Vermuthung nach hat dasselbe vielmehr gerade im Gegentheil als älter als das sûtra des Kâtyâyana sowohl wie das des Açvalâyana, resp. als eins der ältesten vorhandenen Çrautasûtra zu gelten. — Die auf p. 15 angegebene „mündliche Mittheilung" des Ref. wäre noch etwas genauer dahin zu fassen gewesen, daß auf p. 59, 13 der Abhandlung desselben „über den vedischen Kalender, Namens Jyotisham" statt vivakshitena vielmehr vivakshite na zu lesen, resp. zu trennen ist, und daher auf p. 62, 4 daselbst die Worte „bei Somâkara und" wegzufallen haben. A. W.

Buddhaghosha's Parables, translated from Burmese. By Captain T. Rogers, R. E. With an introduction, containing Buddha's Dhammapada, or „path of virtue", translated from Pâli by F. Max Müller. London, 1870. Trübner & Co. (CLXX, 206 p. 8.) 12 shill. 6 den.

Dies Buch enthält zwei an Umfang nahezu gleiche Bestandtheile, von denen ein jeder für sich betrachtet zu werden verdient. Müller's „Introduction" zunächst besteht nicht bloß, wie der Titel angiebt, aus einer Uebersetzung des Dhammapada, sondern es geht dieser Uebersetzung noch eine ausführliche Einleitung (p. V—LIII) voraus, in welcher Müller theils von dem Alter jener Buddhaghosa-Parabeln theils von dem Alter des Dhammapadam selbst sowie von der Bedeutung ꝛc. dieses Werkes handelt, und in welcher sich u. A. auch sein am 28. September vorigen Jahres in der Kieler Philologen-Versammlung gehaltener Vortrag „über den buddhistischen Nihilismus" seinem wesentlichen Inhalte nach aufgenommen findet. Was denn nun zuerst das Alter der Parabeln betrifft, so hat sich Müller mit Recht begnügt, für sie zunächst kein früheres Datum als das des Buddhaghosa selbst in Anspruch zu nehmen; unstreitig wird ein großer Theil derselben aus älteren Quellen stammen: sie aber ohne Weiteres als das Werk „of Mahinda if not of Buddha himself" anzusehen, und ihr Datum dem „third century B. C." zuzuweisen, wie Müller schließlich doch sich wenigstens nicht abgeneigt zeigt, würde, wie bereits anderswo bemerkt, ungefähr etwa dem entsprechen, wenn man dergleichen Erzählungen aus dem „neunten oder zehnten christlichen Jahrhundert" direct in den Mund Christi oder eines Kirchenvaters des dritten, resp.

4. Jahrhunderts legen wollte, ohne daß hiefür eine anderweitige Beglaubigung vorläge. Es zeigen ja diese in Buddhaghosa's Commentar enthaltenen Parabeln und Legenden, dem sonstigen Charakter dieses Werkes völlig entsprechend, die hierarchischen, kosmischen u. a. Vorstellungen und Dogmen des Buddhismus bereits in vollster Ausbildung! Wie sich ferner bekanntlich sogar in die zum heiligen Texte des Tipiṭaka selbst gehörigen Vorgeburts-Legenden (jâtaka) manche aesopisch-griechische Stoffe aufgenommen finden, wie auch im Mahâvaṅso Mahinda's Ankunft auf Ceylon in ein von homerischen Anklängen getragenes mythisches Gewand gekleidet ist, so finden sich dergleichen griechische Stoffe denn auch in diesen Parabeln hier wieder; z. B. das trojanische Pferd, als Elephant freilich, auf p. 39, und die in dem Kieler Vortrage als eine „Probe des wahren Buddhismus" mitgetheilte Legende (hier p. 100) ist in ihren Grundzügen schon bei Lucian vorliegend, somit auch bei ihr zunächst mindestens noch zweifelhaft, wo das Original zu suchen ist. — Was das Dhammapadam selbst betrifft, so meint Müller zwar zunächst, daß sein „exact place in the Buddhistic canon has not yet been pointed out", giebt aber unmittelbar darauf selbst an, was Turnour im Appendix III seines Mahâvaṅso darüber sagt. Sollte Müller daran Zweifel hegen?? Aber auch Hardy Eastern Monachism p. 169 und Westergaard im Katal. der Kopenhagener Codd. Indici p. 31 haben die gleichen Angaben. Nicht minder auffällig ist der (ganz ebenso auch in dem Kieler Vortrage p. 12 ff. sich findende) Widerspruch in den Angaben auf p. XXXVII ff., wonach einerseits zwar „alle ehrlichen Forscher die Frage, ob eine Scheidung zwischen dem Buddhismus und der Lehre Buddha's für uns noch ausführbar sei, im Großen und Ganzen mit Nein beantworten müssen; auch Burnouf hat nie versucht, einen Blick über die Schranken des buddhistischen Kanons hinauszuthun," während es doch andrerseits nicht nur von eben diesem selben Burnouf bald darauf heißt: he next points out that, according to some ancient authorities this entire part of the canon (der Abhidharma nämlich) was designated as not „pronounced by Buddha", sondern auch Müller selbst gerade für sich es unternimmt, in einem sehr erheblichen Punkte, in Bezug nämlich auf die Lehre vom nirvâna eine solche „Scheidung zwischen dem Buddhismus und der Lehre Buddha's" herzustellen. Was nun dieses Unternehmen selbst anbelangt, so stimmt Ref. demselben um so bereitwilliger zu, da er nicht nur schon vor 13 Jahren, und zwar in diesen Blättern (Jahrg. 1857, Nr. 49, S. 770, vergl. Ind. Streifen 2, 132), resp. einer Müller'schen Schrift gegenüber, die gleiche Opposition gegen die gewöhnliche Ansicht von dem nirvâna erhoben hat, sondern auch specell gerade die Materialien, mit welchen Müller seine jetzige Ansicht stützt, die Stellen aus dem Dhammapada nämlich, zu gleichem Behufe sich bereits in des Ref. Uebersetzung (1860) dieses Werkes (zu v. 21. 23) zusammengestellt finden, s. insbesondere den zweiten Abdruck dieser Uebersetzung in des Ref. Indischen Streifen 1, 122 (1868) und die daselbst angeführten anderweiten Stellen, in denen Ref. im Anschluß an andere Autoren bereits die gleichen Zweifel ausgesprochen hat. In der Auffassung des nibbâṇa selbst weicht Müller allerdings von der Ansicht des Ref. ab; die Waffen gegen die gewöhnliche Auffassung sind aber die gleichen. Eine Erwähnung dieses factischen Sachverhaltes, ein Hinweis darauf, daß Ref. bereits in gleicher Weise vorgegangen, findet sich jedoch bei Müller, und zwar um die eigne Ausdrucksweise, deren er sich gegen den Ref. nun bereits zweimal bedient hat, hier an richtiger Stelle zu copieren, „as usual", „in his usual way", nicht vor. — Die von Müller gebotene Uebersetzung des Dhammapadam bringt in mehreren Punkten das Verständniß dieses wirklich kostbaren Werkes entschieden weiter; in andern Fällen dagegen müssen wir seine Auffassung ebenso bestimmt zurückweisen; auf Einzelnes hier einzugehen würde zu weit führen, dazu wird sich an andern Orten Gelegenheit finden. — So dankenswerth dieselbe aber auch ist, so sehr müssen wir es tadeln, daß Müller sich nicht veranlaßt gefunden hat, außer ihr dem Werke des Capt. Rogers, dem sie als Einleitung dient, auch noch eine andere zunächst denn doch wahrlich noch bei weitem mehr durch die Sachlage gebotene Beigabe zuzuwenden, nämlich eine Vergleichung derjenigen von Rogers aus dem Birmesischen übersetzten Parabeln, deren Pâli-Text sich in Fausböll's Ausgabe des Dhammapadam oder sonstwo bereits vorfindet, mit diesem ihrem Original vorzunehmen. Da die Zahl dieser Stücke nicht sehr groß ist (sie umfassen zusammen nur einige 50 pp. bei Rogers), so wäre diese Vergleichung auch für einen „very humble gleaner in the field of Pâli Literature", wie sich Müller in seiner Bescheidenheit nennt (p. X), gerade keine große Sache gewesen. Ref. seinerseits hat aus einer angestellten Confrontierung der Art die Ueberzeugung gewonnen, daß der Birmesische Text zwar allerdings erheblich abgekürzt ist, und wohl auch allerlei Mißverständnisse zeigt, im Ganzen indessen ein ziemlich getreues Resümé des Pâli-Originals darbietet, und ein dankenswerthes Hülfsmittel zum Verständniß desselben abgiebt. Einige dieser Erzählungen nun bieten in der That ein hohes Interesse, indem sie uns, wie dies ja auch nicht anders zu erwarten war, für die Märchenstoffe der späteren indischen Literatur und resp. im Anschluß daran unseres eignen Mittelalters die Vorstufen vorführen. So z. B., wenn der König von Benares nach Art des Harun al Rashid des Nachts verkleidet umherwandelt (p. 69), to discover whether the actions of his subjects were good or evil. So ferner die sich hieran anschließende Geschichte vom Doctor Allwissend (p. 69. 70), der Raub der in einen rothen Mantel gehüllten Königin (p. 34) durch einen Vogel Greif, der sie für ein Stück Fleisch hält und durch die Lüfte trägt, die Abenteuer des Mittapiṇḍaka, der ins Meer geworfen wird, um das Schiff flott zu machen (p. 172), das Aufhalten der Verfolger durch Entleerung von mit Gold und Silber gefüllten Säcken auf der Flucht (p. 43) und dergl. mehr. Aus Fausböll's Auszügen gehört hieher u. A. noch das mit einer Prügelscene in Verbindung stehende Aufwachen aus weitgehenden Träumereien (p. 199. Pañcat. 5, 59. Benfey 1, 500. 2, 548), und der übel auslaufende Flug der Schildkröte durch die Luft (p. 419. Panc. 1, 358. Benfey 1, 241; äsopisch s. Ind. Stud. 3, 339). Andere Erzählungen sind freilich schrecklich insipide, tragen resp. ihren Zweck, den Laien vor Allem die möglichste Ehrerbietung und Dienstfertigkeit gegen die Geistlichkeit recht nachdrücklich einzuschärfen, in etwas zu grellen Farben vor, als daß wir daran großes Gefallen finden könnten. Möge doch, damit schließen wir, unser verehrter Freund Fausböll durch diese in der That höchst schätzenswerthe Arbeit des Capt. Rogers sich auch seinerseits zur Mittheilung noch weiterer Abschnitte aus Buddhaghosa's Commentar dazu anregen lassen. Es scheint ja jetzt auf dem Gebiete des Pâli von verschiedenen Seiten her eine regere Thätigkeit zu beginnen; mit Freuden würden wir es begrüßen, wenn auch er sich demselben wieder thatkräftig zuwenden wollte! A. W.

Shakespeare, W., The tragicall historie of Hamlet, prince of Denmarke. Edited according to the first printed copies, with the various readings, and critical notes, by F. H. Stratmann. London, 1869. Trübner & Co. Krefeld, Gehrich &. Co. (VI, 119 S. 8.) 1 Thlr.

Die neue Ausgabe von Shakespeare's Werken, welche der durch seine lexicalischen Arbeiten bereits wohlverdiente Herausgeber hier mit dem Hamlet eröffnet, verfolgt einen besondern Zweck. Keine einzige der bisherigen kritischen Ausgaben nämlich bietet den Text in seiner ursprünglichen Gestalt, sondern in der, welche die einzelnen Herausgeber ihm geliehen haben, d. h. durchgängig in modernisierter Orthographie (eine Unsitte, welcher die Engländer bei der Herausgabe ihrer ältern Dichter überhaupt bis auf den heutigen Tag nur allzuoft noch huldigen) und mit

alle den mehr oder minder willkürlichen Veränderungen, in welchen eben, außer in der Auswahl der Lesarten, das Geschäft der Textkritik besteht. Die hier angezeigte Ausgabe will nun zuerst einen „echten" Shakespeare liefern, d. h. seine Werke treu in der Gestalt, wie sie in den ältesten Drucken vorliegt, reproducieren. Das ist unzweifelhaft ein sehr dankenswerthes Unternehmen und scheint seine Rechtfertigung in sich selbst zu tragen. Dennoch wünschten wir, der Herausgeber hätte sich mit einiger Bestimmtheit über seine Absichten ausgesprochen, namentlich darüber, was für ein Publicum er bei seiner Ausgabe vor Augen hat und von welchen Grundsätzen er sich daher bei ihrer Herstellung hat leiten lassen. Das 5 Zeilen lange Vorwort sagt hierüber nicht eine Silbe, und doch wird das Urtheil über den Werth oder Unwerth des Planes wie der Ausführung wesentlich davon abhängen. Wir unsrerseits möchten die Ausgabe gern als ein langersehntes wissenschaftliches Hülfsmittel betrachten. Denn ein Jeder, der den Dichter nicht bloß lesen sondern studieren will, hat nur zu oft Veranlassung zu dem Wunsch, auf den ursprünglichen Text, wie er in den ältesten Ausgaben vorliegt, zurückzugehen und auf Grund desselben über den relativen Werth der verschiedenen Emendationen und Interpretationen entscheiden zu können. Die ältesten Drucke aber sind selbst in England sehr schwer, auf dem Continente so gut wie gar nicht zugänglich und nur von wenigen Stücken existiren Abdrücke des ältesten Textes. Diesen Mangel kann freilich jetzt einigermaßen die Cambridge Edition ersetzen, welche bekanntermaßen alle verschiedenen Lesarten, auch die der ältesten Drucke in ihrer unveränderten Gestalt, aufführt und damit für alle streitigen Stellen das gesammte kritische Material liefert. Gleichwohl ist für die Textkritik Shakespeare's noch immer so viel zu thun, es ist noch so manche neue Ansicht aus dem aufmerksamen Studium des Urtextes zu gewinnen, daß es höchst erwünscht sein muß, diesen, als die Grundlage aller kritischen Arbeit, leicht und in möglichster Vollständigkeit zugänglich gemacht zu sehen. Wenn aber der Herausgeber wirklich für die Bedürfnisse des kritischen Arbeiters hat sorgen wollen, so würden wir uns mit dem in dieser ersten Lieferung beobachteten Verfahren keineswegs einverstanden erklären können. Für die Herstellung des Urtextes kommen bekanntlich nur die Ausgaben des 17. Jahrh. in Betracht, nämlich außer den etwa vorhandenen Quartos die vier Folioausgaben. Für den Text des Hamlet sind hier acht Drucke benutzt, nämlich die Quartos von 1603, 1604, 1605, 1611 und eine s. a., sodann die Folios von 1623 und 1632, und eine Quarto von 1637. Die Folios von 1664 und 1685 sind mit Recht unberücksichtigt gelassen worden. Das nächstliegende und für den Herausgeber auch bequemste Verfahren wäre nun wohl gewesen, den Text selbst ganz getreu nach einer einzigen dieser Ausgaben abdrucken zu lassen und unter demselben die Abweichungen aller übrigen anzugeben. Am natürlichsten bot sich dazu der Text der Folio von 1623 dar, zumal dieser ja doch für alle diejenigen Stücke, die in ihr zum ersten Male erscheinen, also für c. die Hälfte von allen, wird gebraucht werden müssen. Statt dessen aber hat der Herausg. den Text eklektisch aus den genannten Ausgaben zusammengestellt und die nicht adoptierten Lesarten unter dem Texte aufgeführt. Er ist also selbst kritisch verfahren, wenn auch ausschließlich auf Grund der ältesten Drucke. Wird nun die Ausgabe dadurch für kritische Zwecke, wenn auch etwas unbequemer, doch nicht unbrauchbar, so zeigt das Verfahren doch, daß der Herausg. weniger auf den gelehrten Forscher als auf den größeren Kreis von Shakespearelesern gerechnet hat, denen er den „echten" Shakespeare, aber zugleich in möglichst lesbarer Gestalt vorführen will. Ob seine Rechnung richtig ist, muß der Erfolg lehren. Wir unsrerseits fürchten, daß dem größeren Theile der gewöhnlichen Shakespeareleser, wenigstens diesseit des Canals, der „echte" Shakespeare mit seinen alterthümlichen Formen und in dem ungeleckten Texte der alten Drucke nach längerer Zeit etwas fremdartig vorkommen wird. Wie dem auch sein möge, der Idee selbst können wir nur unsern vollen Beifall zollen und an Sorgfalt der Ausführung, so weit sich dieselbe ohne genaue Vergleichung mit den alten Originalen ermessen läßt, bleibt wenig zu wünschen. Die angehängten kritischen Anmerkungen sind theils bestimmt, die vom Herausg. adoptierten Lesarten des Textes zu rechtfertigen, theils Einzelheiten desselben zu erklären, zuweilen auch, den alten Text gegen neuere Emendationen in Schutz zu nehmen. Alles in Allem genommen müssen wir sagen, daß wir der Fortsetzung mit Verlangen entgegensehen.

Archiv f. das Studium der neueren Sprachen u. Literaturen. Hrsg. von Ludw. Herrig. 45. Bd. 3=4. Heft. 1869.

Inh.: G. Zimmermann, Werther's Leiden u. der literarische Kampf um sie. — Mieck, die Kindheit der Sprache mit Rücksicht auf die Sprache der Kindheit. — F. Callin, Neues über Daniel Defoe. — S. Ewreinoff, das russische Helden=Epos. — Alb. Benecke, Lateinisch und Romanisch. Mit Bezug auf Scholle's Auffassung der Tochtersprachen und Steinthal's eigenthümliche Beurtheilung des Romanischen. — M. Maaß, Philarète Chasles über Fritz Reuter. — H. Schulz, über die diakritischen Zeichen im Französischen. — C. Hoeting, le Légat de la Vache à Colas de Sedege. Complainte Huguenote du XVI. siècle. — Beurtheilungen ꝛc.

Mythologie.

Müller, Max, **Essays.** Zweiter Band. Beiträge zur vergleichenden Mythologie und Ethologie. Nach der 2. engl. Ausgabe mit Autorisation des Verf.'s ins Deutsche übertragen. Mit einem ausführlichen Namen- und Sachregister. Leipzig, 1869. Engelmann. (3 Bll., 376 S. 8.) 2 Thlr.

Das allgemeine Urtheil, welches wir über die in diesem Werke gesammelten Aufsätze M. Müller's bereits in der Anzeige des ersten Bandes in diesen Blättern (Nr. 11. 6. März 1869) ausgesprochen haben, können wir im Ganzen auch auf den vorliegenden zweiten Band ausdehnen; auch die hier behandelten Stoffe erregen lebhaft das allgemeine Interesse und die ihnen unter M. Müller's geschickter Feder zu Theil gewordene Behandlung ist von der Art, daß sowohl der Laie als der Gelehrte aus ihnen mannichfache Belehrung und Anregung schöpfen wird. Die Uebersetzung von Nr. XVI—XIX ist von Herrn Eggeling, die der übrigen Nummern XX—XXVII von Hrn. Dr. Oppert verfaßt, und der letztere hat auch den sehr umfangreichen Index (S. 233—76) bearbeitet. Die in verschiedenen englischen Zeitschriften erschienenen Aufsätze fallen in den Zeitraum von 1856—68. Den Anfang macht der zugleich umfangreichste über vergleichende Mythologie, der zuerst 1856 in den Oxford Essays erschienen ist; das Urtheil über seine Bedeutung im Großen und Ganzen steht wohl so fest, daß es überflüssig wäre es noch einmal zu wiederholen; über einzelne Punkte hat sich der Verf. noch in den beigegebenen Anmerkungen ausgesprochen und namentlich auch die Einwendungen, welche gegen einige Vergleichungen erhoben worden sind, — wir nennen Prokris, Daphne, Eros und die Charites — zu widerlegen sich bemüht; wir können jedoch nicht behaupten, daß uns die neu vorgebrachten Gründe sei es in lautlicher oder begrifflicher Beziehung eines Besseren überzeugt hätten. Die nächsten beiden Aufsätze behandeln griechische Mythologie und griechische Sagen im Anschluß an Welcker's griechische Mythologie und G. W. Cox' Manual of Mythology; der Artikel über Bellerophon ist eine Umarbeitung des in der Zeitschr. f. vergl. Sprachforschung Bd. V erschienenen. Die folgenden beiden Aufsätze, „die Normannen in Island" und „Volkssage" überschrieben, behandeln die Werke von Dasent „the Norsemen in Iceland" und von Kelly „Curiosities of Indo-European Tradition and Folk Lore" und werden, namentlich der letztere, deutschen Lesern, die mit den Originalschriften nicht bekannt sind, manches unverständlich lassen. Müller scheint sich namentlich gegen manche falsche Auffassungen der Sätze anderer, die sich bei Kelly finden, zu richten, geht aber augenscheinlich hier und da in

seinen Behauptungen zu weit, so z. B. wenn er behauptet, die Inder sprächen „nirgends von Yama, daß er vom Himmel herabstieg, und der erste Sterbliche wurde", wobei er sich wohl nicht an Ath. Ved. 18, 3, 13 erinnerte, wo es heißt: yô mamâra prathamô martyânâm „der zuerst unter allen Sterblichen starb." Die Behauptung, daß der Weltbaum nicht indogermanische Vorstellung gewesen sei, gehört eben dahin, ihre Widerlegung würde aber hier zu weit führen. In dem folgenden Aufsatz „Ammengeschichten der Zulus" werden einige überraschende Parallelen mit europäischen Märchen beigebracht; die hier und an einigen anderen Stellen ausgesprochene Ansicht, daß die Märchen der detritus einer alten Mythologie sind, darf doch nur mit großer Beschränkung als richtig angenommen werden, wie denn Müller selbst in dem folgenden Aufsatz, welcher Dasent's „volksthümliche Geschichten aus dem Nordischen" behandelt, selbst schon eine engere Grenze dafür gezogen hat. In dem folgenden Aufsatz „Geschichten aus den West-Hochlanden" sucht Müller aus dem Märchen vom Froschkönig einen Sonnenmythus herauszufinden, allein wir vermissen den Beweis, daß sanskr. bhêkî (der Frosch) je die Bedeutung „Sonne" gehabt habe. Der folgende Aufsatz, anknüpfend an Tylor's „Researches into the Early History of Mankind and the Development of Civilisation" behandelt Sitten und Gebräuche als Quellen der ältesten Geschichte der Menschheit. Der Vers. geht von den sichern Resultaten, welche uns die indogermanischen Sprachen über einige der ältesten Sitten und Gewohnheiten gewähren, aus, um zu zeigen, wie man bei einer vergleichenden Sittengeschichte das Uebereinstimmende theils auf gemeinsame historische Grundlagen zurückzuführen, theils auf allgemein menschliche Anschauungsweisen, die für jetzt wenigstens noch historischer Vermittlung entbehren, zurückzugehen habe. Einige Beispiele von Sitten, die sich bei weit auseinander liegenden und als historisch verbunden bis jetzt nicht nachweisbaren Völkern finden, erhöhen das Interesse des Aufsatzes in hohem Grade, wir nennen namentlich die Sitte der Convade. Der folgende Artikel behandelt unsere Zahlzeichen im Anschluß an Wöpcke's „Mémoire sur la Propagation des Chiffres Indiens" und zeigt, daß, wie fest auch der indische Ursprung derselben stehe, doch über den Weg, auf welchem dieselben zu uns gelangten, noch manche Zweifel bleiben. Das wichtige Problem, das erste Erscheinen der Null nachzuweisen, bleibt noch zu lösen. Der letzte Aufsatz behandelt Ursprung und Entwicklung der indischen Kasten; er zeigt, daß sie in den ältesten religiösen Schriften der Inder noch nicht vorhanden sind, daß sie sich aus dem Gegensatz der eingewanderten arischen Race gegen die Urbevölkerung entwickelt haben und namentlich durch die Brahmanen zum vollständigen Abschluß gebracht seien. Durch den Buddhismus abgeschafft, veränderte sich nach der Vernichtung desselben das Kastenwesen in Indien erheblich und verlor seinen politischen Charakter, um einen professionellen an seine Stelle treten zu lassen. Die Vortheile und Mängel der heutigen Einrichtung bespricht der Verf. dann gegen den Schluß und macht Vorschläge für eine behutsame Umgestaltung derselben, gegen eine vollständige Aufhebung derselben erklärt er sich entschieden. — Die Ausstattung des Buches ist sauber und der Druck correct. A. K.

Baukunst.

Rebhann, Dr. Georg, Prof., **Theorie des Erddruckes und der Futtermauern**, mit besonderer Rücksicht auf das Bauwesen. 1. Heft. Mit Holzschnitten im Text. Wien, 1870 Gerold's Sohn. (S. 1—96. gr. 8.) 27 Sgr.

Von diesem zweiten Bande der höheren Ingenieurwissenschaften liegt uns das erste Heft vor, welches in den Vorbemerkungen zunächst die Eigenschaften des Erdreichs und die hierauf bezüglichen Begriffe: Adhäsion, Cohäsion, Reibung, natürliche Böschung u. s. w. erläutert, die über letztere namentlich von Martony (de Köszegh) erlangten Versuchsergebnisse mittheilt und den Unterschied des activen und passiven Erddrucks feststellt, wobei der Umstand hervorgehoben wird, daß in der Theorie des Erddruckes die des hydrostatischen Druckes mit enthalten ist. In dem nun folgenden ersten Hauptstück werden die Untersuchungen über den activen oder eigentlichen Erddruck (der passive wird im demnächst erscheinenden zweiten Hefte besprochen) mit großer Gründlichkeit entwickelt, mehrere neue Methoden der Berechnung neben den älteren eingeführt, nebenher die Verfahrungsweisen der bisherigen Schriftsteller charakterisiert und namentlich auf die irrthümliche Behandlung der Theorie des Erddruckes von Prony und Hagen hingewiesen. — Ferner wird die Vorstellung vom Prisma des größten Druckes mit Recht als irrthümlich oder mindestens ungenau bezeichnet und dafür die correctere Bezeichnung: Bruchprisma oder gefährliches Prisma eingeführt. Die umsichtig und klar entwickelten Formeln weisen immer wieder schlagend auf den theoretischen Zusammenhang zwischen geostatischen und hydrostatischen Gesetzen hin.

Wir haben dieses Heft mit großem Interesse, woran besonders der instructive Vortrag großen Antheil hat, durchgelesen und sehen dem weitern Erscheinen dieses vorzüglich bearbeiteten und gut ausgestatteten Werkes mit Spannung entgegen, wobei wir nicht unterlassen, dasselbe dem Studium der Fachgenossen zu empfehlen. A. G.

Vermischtes.

Schulkalender auf die Zeit vom 1. October 1869 bis 31. December 1870 nebst astronomischem Kalender für den Meridian von Berlin. 19. Jahrg. 1. u. 2. Theil. Mit Benutzung amtlicher Quellen herausgegeben von Dr. Ed. Mushacke. Berlin, 1870. W. Schultze.

Auch der diesjährige Schulkalender erscheint nicht nur in der alten, bewährten Gestalt, sondern er hat auch abermals sein statistisches Material erweitert, indem zu den öffentlichen Unterrichtsanstalten des Auslandes, in welchen die deutsche Sprache entweder allein, oder doch überwiegend Unterrichtssprache ist, das Großherzogthum Siebenbürgen, das Großherzogthum Luxemburg und das Königreich Polen hinzugetreten sind. Durch diese neuen Vermehrungen wird der Schulkalender ein unentbehrliches Handbuch in immer weiteren Kreisen, denen er denn hiermit aufs beste empfohlen sei. A. K.

Bulletin de l'Académie impér. des seiences de St.-Pétersbourg. Tome XIV. No. 5.

Inh.: J. F. Brandt, remarques et rectifications concernant l'histoire naturelle des Aleides. — V. Bouniakowsky, sur le symbole de Legendre $\left(\frac{a}{p}\right)$. — Os. Grimm, embryologie du Phthirius pubis. — J. Schmulewitsch, de l'influence de la chaleur sur l'élasticité du caoutchouk.

Nachrichten von der K. Ges. d. Wiss. u. der G. A. Universität zu Göttingen. Nr. 6—8.

Inh.: K. Ges. der Wiss. (Sitzung am 5. März): Henle, Mittheilung von A. Stuart in Odessa. Neapolitanische Studien. — Sauppe, Bemerkung über das Leben des Terentius. — Wieseler, Bemerkungen über die Kästnersche Sammlung antiker Lampen. — E. Riecke, über die Ersetzung eines auf einer Oberfläche befindlichen Systems galvanischer Ströme durch eine Vertheilung magnetischer Massen. — Preisaufgaben der Wedekind'schen Preisstiftung für Deutsche Geschichte. — Univ.: Bericht über die Beneke'schen Preisaufgaben. — W. Krause, über das vordere Epithel der Cornea.

Schulprogramme.

Cüstrin, Raths- und Friedrichsgymn., Dir. Dr. Fr. Hanow: Claudii Ptolemaei περὶ κριτηρίου καὶ ἡγεμονικοῦ libellus recensuit F. H. (15 S. 4.)

Eisenach, großherz. Realgymn., Dr. H. Weißenborn: Beiträge zu der Lehre von der Transformation der Gleichungen. (34 S. gr. 8.)

Flensburg, königl. Gymn., Conr. W. Jungclaussen: über das Greisenalter bei Homer (21 S. 4.)

Frankfurt a. M., Real- und Volksschule der israelit. Gemeinde, L. Geiger: über deutsche Grammatik als Lehrgegenstand an deutschen Schulen. (32 S. 4.)

Gnesen, königl. Gymn., Dr. Ign. Henrychowski: ein kurzer Beitrag zur Literatur der Physiognomones veteres. (39 S. 4.)

Hildesheim, königl. Andreanum, Dir. Dr. G. Lahmeyer: Die Einweihung des neuen Schulgebäudes am 8. April 1869, mit kurzer Beschreibung desselben und 2 Anlagen, 1. Eröffnungsrede des Prov.-Schulraths Schmalfuß; 2. Rede des Directors. (18 S. 4.)

Magdeburg, Relig.-Unterr.-Anstalt der Synagogengemeinde, Rabb. Dr. M. Rahmer: die confessionslose Schule und der obligatorische Religionsunterricht. (4 S. 8.)

Plauen i. V., Gymn. u. Realsch., Dr. Paul Bretschneider: Punktverwandtschaft u. Linearverwandtschaft ebener Figuren. (24 S. 4.)

Potsdam, Gymn., Ferd. Seelmann: de historica Xenophontis in institutione Cyri fide quid judicandum videatur. (18 S. 4.)

Rostock, große Stadtsch., K. W. H. Eberhard: Betrachtung der Niveauflächen und des hydrostatischen Druckes einer um zwei oder mehrere vertikale Axen rotirenden Flüssigkeit. (22 S. gr. 4. u. 1. Taf.)

Zerbst, herzogl. Francisceum, Prof. Dr. W. Corte: über die wirklichen und scheinbaren Ellipsen im Französischen. 3. Theil. (48 S. Lex.-8.)

Schweizerische Zeitschrift f. Gemeinnützigkeit. Red.: U. Zehnder u. Grob. 9. Jahrg. 1. Heft.

Inh.: Böhmert, die Verbreitung der Volkswirthschaftslehre in Schule und Leben. — Réunion de Neuchâtel, séance du 27 Sept. 1869; dann deutsches Protokoll derselben. — Die französ. Arbeitergesellschaften. — Ueber Wesen und Behandlung der Geistesstörungen und die Bildung eines Hülfsvereins für genesende Gemüthskranke. — Zur Arbeiterfrage. — Blicke ins Ausland. — Geschäftliches.

Altpreuß. Monatsschrift. Hrsg. von R. Reicke und E. Wichert. 2. Heft. Februar-März.

Inh.: Ad. Rogge, das Amt Balga. Beiträge zur Geschichte des Heiligenbeiler Kreises. (Forts.) — A. Reusch, vor 300 Jahren. (Vortrag.) — Die Entstehung der Vorschußvereine und ihre Verbreitung in der Provinz Preußen. — Kritiken u. Referate. — Mittheilungen und Anhang.

Neues Lausitzisches Magazin. Hrsg. von E. E. Struve. 47. Bd. 1. Hft.

Inh.: H. Knothe, urkundl. Geschichte des Eigenschen Kreises in der Kgl. Sächs. Oberlausitz. Nebst Urkundenbuch. (Gekrönte Preisschrift.) — O. Richter, Burghart v. Hohenfels, eine literar-historische Skizze aus der Blüthezeit des Minnegesanges. — Dornick, kirchliche Sitten in der südl. Oberlausitz. — O. Jancke, über die in P. Karl Haupt's Sagenbuche erwähnte fogen. Königsbainer Bauernchronik. — Ders., eine Scultetus'sche Inschriftencollection. — Bronisch, fehlten den römischen Geographen die Mittel, genauere Kenntniß von dem Innern von Deutschland, insbesondere von den östl. der Elbe liegenden Land- und Ortschaften zu erlangen? — Nachrichten aus der Gesellschaft 2c.

Revue critique. Nr. 14.

Inh.: J.-M. Rabbinowicz, grammaire de la langue latine. — Ch. Thurot, extraits de divers manuscrits latins pour servir à l'histoire des doctrines grammaticales au moyen-âge. — L.-V. Halberg, Wieland. Etude littéraire, suivie d'analyses et de morceaux choisis traduits pour la première fois.

Die Grenzboten. Red.: G. Freytag u. J. Eckardt. Nr. 17.

Inh.: Die Verlegenheit Oestreichs. — Das Militärbudget in Bayern. — Der oberste Gerichtshof vor 400 Jahren. — Eine Stadtgründung unter Katharina II. — Musikalische Briefe von Moriz Hauptmann. 2. — Aus Deutsch-Oestreich.

Beilage des K. Preuß. Staats-Anzeigers. Nr. 15 u. 16.

Inh.: Die Grundsteinlegung von Sanssouci. 1. 2. — Zur geschichtl. Entwickelung des Vormundschaftswesens in Preußen. 2. — Goethe's Faust, hrsg. von G. v. Löper. — Prof. Dr. Heinrich Gustav Magnus. — Berlins Industrie u. Handel 1870. — Der europäische Bergbau.

Allgem. Zeitung. Beilage. Nr. 99—105.

Inh.: Die vorchristl. Unsterblichkeitslehre. — Georges Sand's neueste Romane. — Eine dramat. Aufführung des „Paulus" von Mendelssohn. — Der Vesuv in Italien. — Eine Reise durch Rußland. 4. 5. — Zur parlament. Geschichte Frankreichs. — Island u. Dänemark. 3. — Maria Theresia u. der kathol. Klerus in Oesterreich. — Die deutsche anthropol. Gesellschaft. — Ein Roman Garibaldi's. — Juste's Geschichte König Leopold's I. — Pariser Briefe. 2. — Actenstücke zum Concil. — Goethe's Unterhaltungen mit dem Kanzler Friedrich v. Müller. — Rudolf v. Bivenot. (Nekrolog.) — Zur Concilliteratur.

Wissenschaftl. Beilage der Leipz. Zeitung. Nr. 32 u. 33.

Inh.: O. Paul, musikalische Zustände in Leipzig. (Die Oper.) — Gutzkow's historischer Roman „Hohenschwangau". (Schl.) — Heinze's staatsrechtl. u. strafrechtl. Erörterungen zum Strafgesetzbuchsentwurf. — Neues Theater. — Verschiedenes.

Illustrirte Zeitung. Nr. 1399.

Inh.: Die neuen Anlagen des Leipziger Schützenhauses. — Aus dem Böhmerwald. — Der Wohlthätigkeitsbazar in Wien. — Ursprung der Spielkarten. 1. — Die architektonischen Stilarten.

Deutsche Turnzeitung. Nr. 14—17.

Inh.: K. Wassmannsdorff, die Turnübungen in den Philanthropinen zu Dessau, Marschlins, Heidesheim u. Schnepfenthal. (Schl.) — W. Jenny, Spieß' „Reigen u. Liederreigen" hrsg. von Wassmannsdorff. — Berichte u. Stimmen aus Italien, verdeutscht von Ravenstein. — Kl. Mittheilungen u. Nachrichten.

Unsere Zeit. Hrsg. von Rud. Gottschall. N. F. 6. Jahrg. 8. Heft.

Inh.: H. Stephan, die Weltverkehrsstraßen zur Verbindung des Atlantischen u. des Stillen Oceans. — Die Frauenfrage in den verschiedenen Culturländern. — Das Versicherungswesen in u. außer Deutschland. — Nekrologe. (Oppermann; Freiherr v. Becke; v. Seinsheim; de Lacy Evans; Wauters.)

Blätter f. liter. Unterhaltung. Hrsg. v. Rud. Gottschall. Nr. 16 u. 17.

Inh.: H. Birnbaum, Umschau auf dem Gebiete naturwissenschaftl. Unterhaltungslektüre. — R. Gottschall, eine Geschichte des italien. Dramas. (Schl.) — Unterhaltungsschriften. — H. Rückert, zur Geschichte der Arbeit u. der industriellen Klassen. — A. Jung, zur Lebensweisheit. — K. G. v. Berneck, militärischer Büchertisch. — Fr. Hirsch, neue Romane.

Magazin für die Literatur des Auslandes. Nr. 16.

Inh.: Die Brüder Seuckenberg. — Die Grafen Barfus, ein Bild aus Brandenburgs Vorzeit. — Heinrich Dorn: Musikalische Erinnerungen. — Der gegenwärtige Standpunkt der Frauenfrage in Schweden. — Die Siebenbürger Sachsen. — Stocken der Russificirung in den balt. Provinzen. — Der Belgische Sagenkalender des Freih. v. Reinsberg-Düringsfeld. — Die Alabamafrage und die anglo-amerik. Union. — Jul. Braun: Gemälde der mohammed. Welt.

Nr. 17: Wissenschaft u. Glaube. — Herzog Ernst, von K. Bartsch. — Volkslieder aus Oesterreich. — Die Frauen der Schweiz im 13.—15. Jahrh. — Frankreich: Neue Geisterkorrespondenzen. — Vom Gestade der Cyklopen u. Sirenen. — Krieg u. Frieden, ein russ. Roman. — Eine neue Uebersetzung des Lao-tsy. — Wallace über den Orang-Utang oder Mias.

Europa. Nr. 17.

Inh.: Erinnerungen an Korfu. — Unsere Kriegshäfen. — Bei den Damen vom Heil. Herzen. 2. — Ahasverus in den Niederlanden. — Das kaiserl. ottomanische Lyceum zu Galata-Seraï. — Ein Franzose über die Nordamerikaner.

Daheim. Nr. 30.

Inh.: P. Heyse, das schöne Käthchen. (Schl.) — R. Koenig, ein Förderer des deutschen Holzschnittes. — Fr. Schlegel, Faulthiere und faule Thiere. — E. Eckstein, ein Pariser Börsenkönig. — G. Hiltl, eine Cabinetsintrigue. (Forts.)

Westermann's Monatshefte. April.

Inh.: E. M. Vacano, Unkraut im Getreide. — J. Schmidt, Studien über Dickens u. den Humor. — Ad. Stahr, aus der Jugendzeit. — J. H. v. Mädler, Giovanni Domenico Cassini. — K. Vogt, ein 200jähriger Bädeker. — die californ. Geyser. — H. Vambery, ein eigenhändiger Brief Mohamed's. — Quellen in Südafrika. — K. Braun-Wiesbaden, ins Exil, oder: So war's vor 40 Jahren. — J. Wormstall, ein Stammbuch aus der Goethezeit. — H. Emsmann, die größte Baßgeige des heil. röm. Reiches deutscher Nation. — Fanny Lewald, die Frauen und das allgem. Wahlrecht. — Fr. Schödler, Neuestes aus der Nähe. Hamburger Schlachtscene.

Das Ausland. Nr. 16.

Inh.: Leben auf einer Guanoinsel im Stillen Meer. — G. Jäger, Nachtrag zu der Theorie über den Ursprung der Sprache. — C. B. Klunzinger, Blicke in das Hauswesen einer Landstadt Oberägyptens. — Fünf Jahre auf einer Reise um die Erde. 2. — Aus Palästina; vergrabene Schätze. — Die französ. Expedition unter de Lagrée vom Mekong nach Yünnan. 3. — Die pacifische Erdbebenfluthwelle bei ihrer Ankunft in Australien.

Die Natur. Hrsg. von O. Ule u. K. Müller. Nr. 16 u. 17.

Inh.: O. Ule, Geschichte des spitzberg. Wallfisch- u. Robbenfanges. 5. — G. Dahlke, die Nadelhölzer des Alpenwaldes. 2. Kiefer und Lärche. 3. — K. Müller, Gustav Wallis. Eine biograph.-naturgeschichtl. Skizze. 9. 10. — Ule Anpassung u. Nachahmung in der Thierwelt. 1. — L. Würtenberger, über die Entstehung der Gesteinsarten u. ihre gegenseit. Verwandtschaften. 3.

Ausführlichere Kritiken

erschienen über:

Andresen, Sprache J. Grimm's. (Von H.: Herrig's A. 45, 3-4.)
Carey, Volkswirthschaft. (Von Dühring: Ergänzungsbl. V. 8.)
Daumer, Charakteristiken. (Von Dr. Brandes: Z. Litbl. 14.)
Diestel, Gesch. d. A. T. (Von Riehm: Th. St. u. Kr. 3.)
Dilthey, Schleiermacher. (Von P. W. Schmidt: Prot. KZ. 15.)
Emminghaus, Armenwesen. (Von 1: Faucher's Vjschr. 7, 4.)
Graf von Paris, Gewerkvereine. (Desgl.)
Hehn, Culturpflanzen u. Hausthiere. (A. A. Z. 97.)
v. Helfert, Rußland u. Oesterreich. (Von Schwicker: A. Lit.-Z. 15.)
Hermann, staatswissch. Untersuchungen. (Von Dühring: Erg.-Bl. V. 8.)
Kurschat, litt. Wörterbuch. (Von Jacoby: Altpr. Mschr. 2.)
v. Liebenau, Königsfelden. (Von X. Mossmann: Rev. cr. 13.)
Merguet, lat. Formenbildung. (Von Lehrs: Altpr. Mschr. 2.)
Mörikofer, Zwingli. II. (Von -e-: N. Zürcher-Z. 176. 178.)
Mosle, teuton. Münzsystem. (Von 1: Faucher's V. 7, 4.)
Nagel, fr.-engl. etymol. WB. (Von F. S.: Herrig's A. 45, 3-4.)
Philosophia Patrum. (Von J. Franck: Ebd.)
Thon, Gesundheit und Agricultur. (Von Dr. G. Martins: Aerztl. Intelligenzbl. 12.)

Tozer, Turkey. (Von Louis Leger: Rev. cr. 13.)
Weiß, bibl. Theol. d. N. T. (Von Kähler: Th. St. u. Kr. 3.)
Wolowski, Banken von Schottland. (Von I: Faucher's V. 7, 4.)
v. Zieglauer, Harteneck. (Von α: A. A. Z. 95 f.)

Wichtigere Werke der ausländischen Literatur.

Englische.

Alexander, J., the Jews: their past, present, and future; being a succinct history of God's ancient people in all ages, together with a brief account of the origin and foundation of the Talmud, based upon the most recent and approved authorities; to which is appended a tabulated statement of the numbers of Jews in all countries of the world. (222 p. 12.) 2 s. 6 d.

Brentano, L., on the history and development of Guilds and the origin of Trade-Unions. (150 p. 8.) 3 s. 6 d.

Collier, Will. Fr., tales of old English life, or pictures of the periods. (292 p. 12.) Edinburgh. 3 s. 6 d.

Daniel, P. A., notes and conjectural emendations of certain doubtful passages in Shakespeare's plays. (94 p. 8.) 3 s. 6 d.

Hodder, G., memories of my time; including personal reminiscences of eminent men. (440 p. 8.) 16 s.
Herr Hodder war der Begleiter Thackeray's auf seiner Vorlesungsreise u. veröffentlicht hier die interessanten Erinnerungen von derselben.

Jennings, Hargr., the Rosicrucians; their rites and mysteries, with chapters on the ancient fire and serpent worshippers, and explanations of the mystic symbols represented on the monuments and talismans of the primeval philosophers; illustr. by nearly three hundred engravings. (350 p. 8.) 10 s. 6 d.

Lewis, Sir G. C., letters to various friends. Edited by his brother, the Rev. Sir G. Fr. Lewis. (450 p. 8.) 14 s.

Mercer, General C., journal of the Waterloo campaign; kept throughout the campaign of 1815. 2 vols. (730 p. 8.) 21 s.

Miller, J., Christianum Organum; or, The inductive method in scripture and science. With an introduction by J. H. Gladstone. (216 p. 8.) 5 s. 6 d.

Morison, J., commentary on the gospel according to Matthew. (760 p. 8.) Glasgow. 14 s.

Nicholson, W., the Bible explainer; or, a dictionary of the names, countries, cities, towns, villages etc., as contained in the Old and New Testaments, according to the latest discoveries and explanations. (870 p. 8.) Halifax. 5 s.

Park, M., life and travels, with a supplementary chapter detailing the results of recent discovery in Africa. (336 p. 12.) Edinburgh. 3 s. 6 d.

Ramsay, Sir G., ontology; or, Things existing. (126 p. 8.) 3 s 6 d.

Sibree, J., Madagascar and its people: Notes of a four months' residence, with a sketch of the history, position, and prospects of Mission work amongst the Malagsy. (576 p. 8.) 6 s. 6 d.

Stanhope, E., history of England; comprising the reign of Queen Anne until the peace of Utrecht, 1701—13. (606 p. 8.) 16 s.

Französische.

Beaune et d'Arbaumont, les Universités de Franche-Comté, Gray, Dôle, Besançon. Documents inédits, publiés avec une introduction historique. (CCXCVI, 212 p. 8.) Dijon.

Bertrandy, étude sur les chroniques de Froissart. Guerre de Guienne, 1345—1346. Lettres adressées à M. Léon Lacabanc. (409 p. 8.) Bordeaux.

Chrestien, études sur saint Augustin. (40 p. 8.) Montpellier.

Coussemaker, E. de, scriptorum de musica medii aevi nova series. T. 3. Fasc. 6. (XL, p. 401—524. 4.) Lille.

—, traités inédits sur la musique du moyen âge. III. (39 p. 4.) Lille.

Dollfus-Ausset, matériaux pour l'étude des glaciers. Résumés météorologiques et glaciaires. Aide-mémoire. Volume supplémentaire. (p. 1001—1104. 8.) Strasbourg.

Dumoulin (oncle), J., le bon sens d'un homme de rien contre les non-sens d'un homme de science. Réfutation des livres de M. Renan: la Vie de Jésus, les Apôtres, St. Paul. (XVI, 488 p. 8.) Paris.

Franklin, A., les anciennes bibliothèques de Paris, églises, monastères, colléges, etc. T. 2. Avec grav., pl. et fac-simile. (XXIV, 403 p. gr. 4.) Paris. 40 fr.

Laurent, Marie Stuart, reine de France et d'Ecosse. (240 p. 8. et portr.) Lille.

Maistre, histoire traditionelle de saint Matthieu, apôtre et évangéliste. (104 p. 8.) Chaumont.

Martin, les différentes religions connues comparées entre elles. (248 p. 12.) Versailles. 2 fr. 50 c.

Mirecourt, E. de, Masaniello, le pêcheur de Naples. (307 p. 18.) Lagny. 1 fr.

Italienische.

Aschieri, Dott. L., progresso, ricchezza, miseria. Studi sociali. (96 p. 8.) Bologna. L. 1.

Caneva, sac. A., elementi di filosofia. Vol. II. Psicologia e logica. (392 p. 8.) Piacenza. L. 2,70.

D'Ippoliti, Bar. Fr., trattato di economia sociale. Opera premiata. (VII, 879 p. 16.) Napoli. L. 6.

Garelli, Aless. Stef., la pace nell' Europa moderna. (VIII, 112 p. 8.) Torino. L. 1,50.

Gastaldi, prof. G., iconografia di alcuni oggetti di remota antichità rinvenuti in Italia. (50 p. 4. con 10 tav. litogr.) Torino. L. 15.

Pesci, dott. D., statistica del Comune di Ferrara compilata sopra documenti ufficiali. (450 p. gr. 8. con 83 tav.) Ferrara. L. 12.

Tigri, G., contro i pregiudizi popolari, le superstizioni, le allucinazioni, le ubbie degli antichi e massime dei moderni. (174 p. 16.) Torino. L. 1,50.

Antiquarische Kataloge.

(Mitgetheilt von der Antiquariats-Buchhandlung Kirchhoff u. Wigand.)

Baer in Frankfurt. Nr. 183. Vermischtes.
Bertling in Danzig. Nr. 50. Vermischtes.
Reute in Göttingen. Nr. 29. Zoologie u. Paläontologie. Nr. 30. Botanik, Chemie, Geologie, Mathematik, Physik ꝛc.

Auctionen.

(Mitgetheilt von denselben.)

7. Mai in Utrecht (J. L. Beijers): Bibliothek des Dr. Millies.
9. Mai in Dresden (K. G. Bautzmann): Bibl. d. Dr. W. Schäfer.
16. Mai in Göttingen (Schneider u. Otto): Vermischtes.
17. Mai in Greifswald (L. Bamberg): Bibliotheken des Baumeister Bamberg in Putbus und Dr. med. Urban in Bergen.

Nachrichten.

Der Professor Dr. Fr. P. Bremer in der juristischen Facultät zu Marburg ist nach Kiel berufen worden.

Der Professor Dr. Schimmelpfeng in Schulpforta übernimmt als Director die Leitung des Pädagogiums in Ilfeld.

Dem Privatdocenten Dr. Reinhold Poppe in Berlin ist das Prädikat Professor verliehen worden.

Der Professor Dr. Bockendahl in Kiel ist zum Regierungs- und Medicinalrath ernannt worden.

Der berühmte Reisende und Schriftsteller Heinrich Freiherr v. Maltzan hat vom König von Schweden den Nordsternorden erhalten.

Der Großherzog von Mecklenburg-Schwerin hat dem Conrector des Vitzthumschen Gymnasiums in Dresden, Prof. Dr. Alfred Fleckeisen, das Ritterkreuz des Hausordens der Wendischen Krone verliehen.

Der Prof. Dr. O. Schneider in Gotha ist wegen andauernder Kränklichkeit vom 1. April ab zur Disposition gestellt und ihm das Ritterkreuz 2. Classe des Herzogl. Sachsen-Ernestinischen Hausordens verliehen worden.

Am 11. April † in Berlin der kgl. preuß. Kammergerichtsrath Theodor Striethorst, juristischer Schriftsteller und Herausgeber der „Entscheidungen des kgl. preuß. Obertribunals".

Am 17. April † in Paris der bekannte deutsche Kunstforscher Otto Mündler im 57. Lebensjahre.

Berichtigungen.

Der aus den Zeitungen auch in die letzte Nummer dieses Blattes übergegangenen Nachricht von der Ernennung des Prof. E. Curtius zum General-Director der Berliner Museen wird von anderer Seite widersprochen.

Prof. Dr. Jaffé endete am 3ten April (nicht am 5ten) in Wittenberge (nicht Wittenberg).

Notiz.

Da ich meine „Antwort" in Nr. 17 gedruckt erhalte, sehe ich, daß ich mich so ausgedrückt, als wenn Bethmann gegen 80 Handschriften der eigentlichen Historia miscella verzeichnet habe. Die Zahl bezieht sich, wie Gött. G. A. 1862, S. 755 gesagt, auf die Historia miscella und die Historia Romana zusammen, die in der neuen Ausgabe verbunden und für die im ganzen drei Bamberger Handschriften benutzt sind.

Göttingen, 13. April 1870. G. Waitz.

Literarische Anzeigen.

Im Verlage von George Westermann in Braunschweig ist soeben erschienen und in allen Buchhandlungen zu haben: [102

Leitfaden
beim
ersten Schulunterricht
in der
Geschichte und Geographie.
Von
Prof. Dr. Ernst Kapp.
Siebente durchaus verbesserte Auflage.
gr. Octav. geh. Preis 10 Sgr.

Dies in einer Reihe von 6 Auflagen verbreitete Buch des bekannten Verfassers der „Vergleichenden Erdkunde" hat eine Zeit lang gefehlt und erscheint nun in 7. Aufl., nachdem der aus Amerika zurückgekehrte Verfasser es einer totalen Umarbeitung unterworfen hat, als ein völlig neues Buch, das der Schule angelegentlichst zur Beachtung empfohlen sei.

Bei F. E. C. Leuckart in Breslau erschien so eben:

Mozart's Don Giovanni-Partitur
erstmals nach dem Autograph herausgegeben unter Beifügung einer neuen Textverdeutschung
von **Bernhard Gugler.**
XIX und 476 Seiten Folio. Kartonnirt. Preis 12 Thlr. [78

Verlag von Heyder & Zimmer in Frankfurt a. M. [85

Dr. **M. Luther's**
sämmtliche Werke.
Herausgegeben von
J. K. Irmischer und **E. L. Enders.**
Deutsche Werke 67 Bände 37 Thlr. 7½ Ngr.
Lateinische Werke Band 1—31. 18 Thlr.

„Gewaltiger ist wohl nie ein Schriftsteller aufgetreten, in keiner Nation der Welt. Auch dürfte kein anderer zu nennen sein, der die vollkommenste Verständlichkeit und Popularität, gesunden, treuherzigen Menschenverstand mit so viel ächtem Geist, Schwung und Genius vereinigt hätte. Er gab der Literatur den Charakter, den sie seitdem behalten, der Forschung, des Tiefsinns."
Leopold Ranke.

„Luther war der fruchtbarste, größte populäre Schriftsteller der Deutschen." Gustav Freytag.

„Diese Ausgabe zeichnet sich vor den frühern, theils durch ihre Vollständigkeit, theils durch größere Texttreue, theils durch möglichst unveränderte Beibehaltung der Sprachformen Luther's so vortheilhaft aus, daß wir sie allen Glaubensgenossen unsers unsterblichen Reformators mit vollem Rechte empfehlen."
Literar. Centralblatt.

„Wie viele Mißverständnisse über Kirchenfragen, wie viele Streitigkeiten würden schwinden, wie viele wahre Union würde sich einfinden, wenn man sich entschlösse, die Schriften Luther's mit heilsbegierigem Herzen zu lesen."

Im Verlage von **Ferdinand Enke in Erlangen** ist soeben erschienen und durch alle Buchhdlgn. zu beziehen:

Hirschfeld, Dr. I. Badearzt in Ischl, **Ischls Cursaal.** Ein Buch für Curgäste und Touristen.
Preis Thlr. 1 oder fl. 1 45 kr.

Schmidt, Lehrbuch der gewerblichen **Chemie** II. Theil. (Schluss) Organische Chemie. gr. 8.
107] Preis Thlr. 1 oder fl. 1 45 kr.

Bruhns, neues logarithmisches Handbuch.
Verlag von Bernhard Tauchnitz.
Soeben ist ersehienen und durch alle Sortimentsbuchhandlungen zu beziehen: [105

Neues logarithmisch-trigonometrisches
Handbuch
auf sieben Decimalen
bearbeitet
von **Dr. C. Bruhns,**
Director der Sternwarte u. Professor der Astronomie in Leipzig.
Stereotypausgabe.
Lex.-8. broseh. 1¼ Thaler.

Dieses Werk ist für das Ausland gleichzeitig in folgenden Ausgaben ersehienen:

A new Manual of Logarithms to seven places of Decimals. Edited by Dr. Bruhns. *Stereotype Edition.* Lex.-8. brosch. 4 shill.

Nouveau Manuel de Logarithmes à sept Décimales pour les Nombres et les Fonctions Trigonométriques. Rédigé par C. Bruhns. *Édition Stéréotype.* Lex.-8. brosch. 5 frcs.

Nuovo Manuale logaritmico-trigonometrico con sette decimali. Pubblicato dal D. Carlo Bruhns. *Edizione stereotipa.* Lex.-8. brosch. 5 francs.

Neue interessante Erscheinungen!
Soeben erschienen im unterzeichneten Verlage und sind vorräthig in jeder Buchhandlung:

Dalmatien und seine Inselwelt
nebst Wanderungen durch d. schwarzen Berge.
Von **Heinrich Noë.**
30 Bogen 8. In illustr. Umschlag geheftet.
Preis: 1 Thlr. 20 Sgr. = 3 fl. ö. W.

In diesem Buche entwirft der Verfasser in seiner bekannten Weise ein farbenreiches Bild des seltsamen Landes, welches man eine „Schweiz im Meere" nennt und das dem Verständniß unseres Publikums bis zu den neuesten Ereignissen herab unbekannt geblieben ist. Diese lebendige Schilderung des südlichen Küstenlandes verdient die allgemeinste Aufmerksamkeit.

Die Herrschaft des Mönchs
oder Rom im neunzehnten Jahrhundert.
Von **General Garibaldi.**
2. Auflage. Volks-Ausgabe. In illustrirtem Umschlag geheftet.
Preis: 1 Thlr. = 1 fl. 80 kr. ö. W.

Das schnelle Erscheinen einer zweiten Auflage des epochemachenden Romanes von General Garibaldi beweist wohl deutlich, daß die durch das Werk enthüllten erhabenen Intentionen des gefeierten Helden Wiederhall finden im Herzen des deutschen Volkes. Der billige Preis dieser zweiten Auflage macht Jedermann deren Anschaffung möglich.

A. Hartleben's Verlag in Wien. [106

Wer ein Exemplar von **Mon. Germ. Legum Tomus II** zu verkaufen gewillt ist, wird um Angabe seiner Adresse und des geforderten Preises in der Expedition des Litterarischen Centralblattes sub Chiffre v. R. gebeten. [104

Antiquarischer Bücherverkehr.

K. F. Koehler's Antiquarium in **Leipzig**, Poststr. 17.
Bedeutendes Lager wissenschaftlicher Werke.
Cataloge gratis und franco. [3

Druck von W. Drugulin in Leipzig.

Literarisches Centralblatt

für Deutschland.

Nr. 20.] Herausgeber und verantwortlicher Redacteur Prof. Dr. Fr. Zarncke. [1870.

Verlegt von Eduard Avenarius in Leipzig.

Erscheint jeden Sonnabend. 7. Mai. Preis vierteljährlich 2 Thlr.

Inhalt:

S. Clement of Rome, Epistles to the Corinthians, by Lightfoot.
Clementis Rom. ad Corinthios epist. ed. Laurent.
Berger, ev. Glaube, röm. Irrglaube, weltl. Unglaube. 1. Th.
Rosenkranz, Hegel als deutscher Nationalphilosoph.
Jäger, die Darwin'sche Theorie.
Dub, kurze Darstellung der Lehre Darwin's.
v. Hartsen, Grundlegung v. Aesthetik, Moral u. Erziehg.
Hehn, Kulturpflanzen und Hausthiere.
Boissier, Cicero und seine Freunde.
Kühner, Dichter, Patriarch und Ritter.
Scherring, the sacred city of the Hindus.
Wangemann, Reise durch das gelobte Land.
Kohl, Geschichte des Golfstroms u. seiner Erforschung.
J. Grimm's Weisthümer. 6. Th., bearb. v. Schroeder.
Hardt, Luxemburger Weisthümer. 3. Lief.
v. Wessenberg, die Eintracht zwischen Kirche und Staat, hrsg. von Beck.
v. Roenne, die criminalistische Zurechnungsfähigkeit.
Au, die Creditgenossenschaften.
Kiehl, Anfangsgründe der Volkswirthschaft.
Böttcher, krit. Untersuchungen über die Quellen des Livius im 21. u. 22. Buch.
Apuleji Metamorphoseon libri XI rec. Eyssenhardt.
Terentii Comoediae ed. Umpfenbach.
Plan-Thomery, französische Sprachlehre. 1. Lief.
Scott, Albert Durer.
Mrs. Heaton, history of the life of Albr. Dürer.
Fries, das Latrinensystem von Werneck.
Vorlesungen im Sommer 1870: 26. Graz.
Vorlesungen an niederländ. Universitäten: 1. Gröningen. 2. Leyden.

Theologie.

S. Clement of Rome, The two Epistles to the Corinthians. A revised text with introduction and notes, by J. B. Lightfoot. London and Cambridge, 1869.

Clementis Romani ad Corinthios epistula Const. Tischendorfii ex apotypomate consultata photogr. codicis Alexandrini effigie, non neglecta editorum *αὐτοπτῶν* auctoritate funditus recensuit, commentarium maxime critieum, interpretationem Junii et Cotelerii latinam emendatiorem, prolegomena, indices nominum verborum locorum addidit J. C. M. Laurent. Insunt et altera quam ferunt Clementis epistula et fragmenta. Leipzig, 1870. Hinrichs' Verlag. (XXXVIII, 154 S. gr. 8.) 1 Thlr. 18 Sgr.

Den Textbestand der einzigen Handschrift der beiden sogenannten Clemens-Briefe glaubte man bereits durch die Ausgaben von Junius (Young), Wotton und Jacobson festgestellt zu besitzen. So meinte auch Ref., bereits an die höhere Aufgabe einer Herstellung des Textes der Briefe selbst gehen zu dürfen, wie er es in seiner Ausgabe (Novum Testamentum extra canonem receptum, fascic. I. Lips. 1866) versucht hat. Jene Voraussetzung ist jedoch in allerneuester Zeit etwas berichtigt worden. In England hatte, was Ref. nicht wissen konnte, schon 1856 F. Madden eine Photographie der Clemens-Briefe nach jener Handschrift veranstaltet, welche freilich bei dem schlechten Zustande der Handschrift nicht genügen konnte. Dann hat Tischendorf (Appendix codicum celeberrimorum Sinaitici, Vaticani, Alexandrini, Lips. 1867) ein Facsimile der Handschrift drucken lassen. Da verzeichnete Laurent den „Ertrag von Tischendorf's Nachbildung der alexandrinischen Handschrift des Clemens von Rom" in den Theol. Studien u. Krit. 1870, I. S. 135—164, indem er mit dieser Nachbildung Tischendorf's, in deren Zuverlässigkeit er keinen Zweifel setzte, eine neue Epoche der Textkritik beginnen ließ. Ehe nun aber Laurent mit seiner Ausgabe fertig ward, hat man in England den handschriftlichen Textbestand noch etwas genauer festgestellt, als es von Tischendorf geschehen ist. Lightfoot hatte schon früher durch A. A. Vansittart die Handschrift aufs Neue vergleichen lassen. Dann zog er bei den Abweichungen des Tischendorf'schen Facsimile von dieser Vergleichung die Hdschr. selbst dreimal zu Rathe und hat denn doch auch bei Tischendorf noch Manches berichtigt, was Laurent ohne weiteres annimmt. Unbedeutend ist es, daß Epi. I, 6, p. 9, 14 (der Ausg. des Ref.) nicht *δαναιδες*, sondern *δαηαιδες* steht. C. 11, p. 13, 17 hat die Handschrift nicht *κριθησης*, sondern gleich *κριθεισης*. — C. 15, p. 17, 11 fand Tischendorf *κατηρουντο*, Lightfoot bleibt bei *κατηρωντο*. C. 24, p. 29, 9 hat Tischendorf sich offenbar versehen, wenn er *ἀνίσταται ἡ ἡ[μέρα]*, das zweite *η* nur stückweise erhalten, herausbrachte. Lightfoot versichert, daß das letzte Stück auch einem *μ* angehören könne, bleibt also mit Recht bei *ἀνίσταται ἡ[μέρα]*. C. 35, p. 39, 23 hat die Hdschr. nicht *σωματος σου*, wie Tischendorf drucken läßt, sondern *σωματος μου*. C. 36, p. 40, 20 steht nicht *οσω*, sondern *οσῳ*, also *ὅσων*. C. 39, p. 43, 15. 16 ließ Tischendorf drucken *σητος τροπος*, es steht aber da *σητον τροπος*. C. 57, p. 60, 21 liest Tischendorf *προσιλα[ντο]*, Lightfoot *προείλα[ντο]*. C. 50, p. 53, 10 hat Tischendorf wohl richtiger *μαμακαριοι* angegeben, was Lightfoot etwas vorher (l. 7) bemerkt.

Ein Mißverständniß der Ausgabe des Ref. (Prolegg. p. XVI. not. 2) ist es, wenn Laurent Prolegg. p. XVII sq. Conrad Eberth's lateinische Uebersetzung (1780) unter den Ausgaben anführt. Unter den deutschen Uebersetzungen vermißt man bei beiden Herausgebern: Die Schriften der apostolischen Väter, das ist der Apostel Schüler, zur Erbauung der Gemeine aus dem Griechischen verdeutschet durch Herm. Scholz, Gütersloh 1865.

Den Textbestand lernen wir also am allergenauesten aus Lightfoot kennen. Derselbe behält den handschriftlichen Text aber auch öfter als nöthig bei. Laurent, welcher übrigens nur den ersten Clemens-Brief sorgfältig behandelt hat, ändert mehr, aber nicht immer mit Glück. Das ist nun freilich von vornherein nicht zu erwarten, und wir sind beiden Herausgebern bei dem ersten Clemens-Briefe zu Danke verpflichtet. Ohne einer baldigen eingehenden Prüfung beider Ausgaben vorgreifen zu wollen, bemerken wir hier Folgendes.

Epi. I, 6, p. 9, 12 bleibt Lightfoot mit Recht der Handschrift treu: *πολλαῖς αἰκίαις καὶ βασάνοις παθόντες*, wie *πάσχειν* auch bei Hermas Vis. III, 5 p. 19, 7. Sim. IX, 28 p. 139, 15 absolute vorkommt. Laurent ändert die Dative, welche Ref. schon in seinen Prolegg. p. XIX anerkannt hat, ohne Grund in Accusative um. — P. 9, 14 will Lightfoot die Danaiden und die Dirken, an welchen auch Jacobson ohne Grund Anstoß nahm, fortschaffen und nimmt gar in den Text auf: *γυναῖκες, νεάνιδες, παιδίσκαι*, wogegen Laurent mit Recht *γυναῖκες Δαναΐδες καὶ Δίρκαι* beibehält. — C. 12, p. 14, 8 behalten beide Herausgeber das störende *ἡ δὲ* bei, so einfach die Aenderung *ἥδε* ist. — C. 13, p. 17, 2 wird es nicht nöthig sein, mit Laurent aus den LXX *τὸν* vor *ἀσεβῆ* einzuschalten. — C. 17, p. 21, 3 will Laurent nach *αὐτο[ῦ* noch *ἐπὶ τῆς γῆς]* aus den LXX einschalten. Allein es geht höchstens noch *ἐπὶ γῆς* auf die Zeile (bei Tischendf. p. 36, 2, 4), und diese

wird nicht einmal voll gewesen sein, da ein Absatz mit größerm Anfangsbuchstaben folgt. — C. 19, p. 23, 12 können wir uns nur wundern, daß beide Herausgeber die ebenso einfache als nothwendige Aenderung von τους τε in τούς γε nicht angenommen haben. Laurent wendet ein, γε finde sich sonst nirgends bei Clemens, hat das Wörtchen aber selbst erst gestrichen c. 33, p. 36, 11. — C. 20, p. 23, 22. 23 behalten beide Herausgeber wieder unverändert bei: οἱ οὐρανοὶ τῇ διοικήσει αὐτοῦ σαλευόμενοι ἐν εἰρήνῃ ὑποτάσσονται αὐτῷ, so offenbar hier nach αὐτοῦ ein οὐ ausgefallen ist. Würden die Himmel durch Gottes Verwaltung erschüttert, so könnten sie ihm wohl mit Furcht und Zittern, aber nicht in Frieden unterworfen sein. Alles soll hier beweisen, daß Gott seine Schöpfung in Eintracht und Frieden erhält. Laurent meint, διοικήσει verlange etwas, was gesetzlich bewegt wird. Aber ist denn σαλεύεσθαι eine gesetzliche Bewegung? — C. 22, p. 28, 4 will Laurent nach κυκλώσε[ι noch ἀμήν.] hinzufügen. Allein auch hier (wie c. 17, p. 21, 3) braucht die Zeile nicht voll zu sein, da ein Absatz mit großem Anfangsbuchstaben folgt. — C. 27, p. 32, 17 wird das ganz unpassende εἰ vor οἱ οὐρανοὶ von Lightfoot beibehalten, von Laurent mit Recht gestrichen. — C. 32, p. 36, 6 verschmähen beide Herausgeber die einfache Aenderung von του in που. Lightfoot giebt πάντας τοὺς ἀπ' αἰῶνος, Laurent gar πάντας τοὺς πιστοὺς ἀπ' αἰῶνος. Es ist sehr bezeichnend, daß dieser Clemens nur mit einem bedenklichen „wohl" behauptet, der allmächtige Gott habe Alle von Ewigkeit her durch den Glauben gerechtfertigt. — C. 33, p. 37, 13—15 weisen beide Herausgeber M. Schmidt's gelungene Herstellung ab: ἴδωμεν ὅτι τὸ λεγόμενον ἐν ἔργοις ἀγαθοῖς πάντες ἐκοσμήθησαν οἱ δίκαιοι. Lightfoot ändert ohne Grund ἴδωμεν in εἴδομεν, Laurent schreibt sprachwidrig ὅτι τοῖς ἔργοις ἀγαθοῖς u. s. w. — C. 34, p. 38, 3 wird ἐπ' αὐτῷ von Laurent mit Recht nach M. Schmidt in ἐπ' αὐτὸ τὸ geändert, von Lightfoot mit Unrecht beibehalten. — C. 35, p. 39, 18 wird die einfache Aenderung von φιλοξενίαν in φιλονεικίαν nicht angenommen. Laurent zieht das unbelegte φιλοφθονίαν, Lightfoot das matte ἀφιλοξενίαν vor. — C. 37, p. 41, 20. 21 findet des Ref. einfache Veränderung von τα δε in τά τε wohl bei Laurent, aber nicht bei Lightfoot Eingang. — C. 38, p. 42, 13 nimmt Ref. jetzt von Laurent [ἤτω] an, Lightfoot giebt [ἔστω]. — C. 40, p. 44, 4 schaltet Lightfoot ohne Grund ἐπιμελῶς ein vor ἐπιτελεῖσθαι, wogegen Laurent durch richtige Interpunction hilft. — P. 44, 7 berichtigt Lightfoot glücklich παντα τα, was Laurent beibehält, in πάντα. — C. 43, p. 46, 1 nimmt Laurent die einfache Besserung ὡσαύτως, ὡς καὶ τὰς ῥάβδους an, wogegen Lightfoot mit Unrecht ὡσαύτως καὶ τὰς ῥάβδους beibehält. — C. 44, p. 46, 9 will Laurent das vielversuchte ἐπινομὴν beibehalten, Lightfoot ändert ἐπιμονήν. Offenbar ist ἐπιτροπὴν zu lesen. — C. 45, p. 47, 15 nimmt Laurent die richtige Ausfüllung περὶ [μὴ] ἀνηκόντων an, wogegen Lightfoot nicht glücklich ausfüllt περὶ [τῶν] ἀνηκόντων. — C. 48, p. 51, 10. 11 stellt Lightfoot mit Ref. nach Clemens v. Alex. her: ἤτω γοργὸς ἐν ἔργοις, ἤτω ἁγνός, wogegen Laurent mit der Hdschr. ἤτω ἁγνὸς ἐν ἔργοις liest. — C. 57, p. 62, 3 füllt Vansittart glücklich aus: [λο]ιπὸν, was dann den Anfang von c. 58 bildet.

Epi. II, 3, p. 66, 12. 13 giebt Lightfoot nach der Hdschr. οὗτος οὖν ἐστιν ὁ μισθὸς ἡμῶν, ἐὰν οὖν (l. νῦν) ὁμολογήσωμεν δι' οὗ ἐσώθημεν, wogegen Laurent das zweite οὖν ändert, aber in αὐτόν. — C. 5, p. 67, 18 läßt Laurent das ἡ nach ἡ ἐπιδημία trotz Tischendorf noch aus. — C. 7, p. 69, 6 druckt Laurent non ἅπαντος ab, obwohl er aus Tischendf. das handschriftliche πάντες kennen konnte. — C. 9, p. 70, 21 ändert Lightfoot ohne Grund und Recht das εἰς ab in εἰ. — P. 71, 8 nimmt Laurent τὰ ἐγκάρδια an, wogegen Lightfoot τὰ ἐν καρδίᾳ mit Unrecht beibehält. — C. 11, p. 72, 17 hätte Laurent aus Tischendorf's Abdruck ersehen sollen, daß die Hdschr. φυλλοροεῖ hat.

Bei allen Ausstellungen, welche immer die Schwierigkeit der Sache in Anschlag bringen müssen, dürfen wir die beiden Ausgaben freudig begrüßen und den Herausgebern für ihre erfolgreiche Bemühung danken. A. H.

Berger, Th. Otto, evangelischer Glaube, römischer Irrglaube, weltlicher Unglaube. 1. Theil. Gotha, 1870. F. A. Perthes. (XII, 500 S. 8.) 2 Thlr. 20 Sgr.

Das Buch enthält, nach einem Vorwort und einer längern Einleitung über die Reformation, Auseinandersetzungen des Vf.'s über die Augsburgische Confession, die päpstliche Confutation und eine ausführliche Erläuterung und Begründung der drei ersten Artikel der Augustana. Der Anhang aber enthält eine kurze Besprechung der Bearbeitungen des Lebens Jesu von Strauß, Renan und Schenkel. Der Standpunkt, von welchem aus das Buch geschrieben ist, ist der einer ziemlich weitgehenden lutherischen Orthodoxie, die sich einbildet, entschieden zu sein, aber dabei sich doch zu manchen verschämten Zugeständnissen genöthigt sieht. Dazu kommt noch insbesondere bei dieser Schrift, daß es deren Verfasser an der nöthigen Sachkenntniß fehlt, und daß derselbe gerade da am keckſten auftritt, wo sein Wissen am mangelhaftesten ist. Zum Beweise für das Gesagte genüge Folgendes. 1, Eine Säule der Orthodoxie ist die Trinitätslehre im Sinne des Athanasius. Diese nimmt denn auch der Vers. selbstverständlich an. Bedenklich aber ist es, wenn er die beste Erläuterung dafür nach Peip's — er hätte auch können sagen, nach Zinzendorf's — Vorgange in der Ehe sieht und erläuternd bemerkt (S. 156): „Die Ehe ist im strengsten Sinne die Ergänzung zweier Personen; und die zwei den Bund Schließenden haben bei der Schließung schon das dritte, das Pfand der Liebe, mit im Sinne (denn die Mehrheit von Kindern gehört zum Zufälligen der endlichen Entwicklung, zu dem was sein und was nicht sein kann)." Man weiß in der That nicht, ob man hier die Naivetät belächeln, oder die Abgeschmacktheit verurtheilen soll! Was nun die biblische Begründung der Trinität anlangt, so ist dieselbe von einer solchen, wie wir sie in einer längst antiquierten Dogmatik finden, auch nicht um ein Haar verschieden. Schon in den Worten 1 Mos. 1, 2: „Der Geist Gottes schwebte auf dem Wasser und Gott sprach", ist die Trinität (Geist, Gott, Wort) enthalten! Selbst aus dem Plural Elohim wird hier wieder, — was man bereits in Ewald's kleiner Grammatik anders lernt, — eine Trinität oder doch eine Mehrheit in Gott herausgepreßt. Was aber eine unbefangene Exegese bei Erklärung von Röm. 9, 5; 1 Joh. 5, 20; Joh. 1, 1 sagt, das scheint dem Vers. entweder völlig unbekannt zu sein (S. 153), oder er ignoriert es absichtlich. 2, Eine zweite Säule der Orthodoxie ist die Erbsündenlehre im Sinne Augustins. Auch diese nimmt der Vers. an. Insbesondere ist ihm der Sündenfall eine sicher beglaubigte geschichtliche Thatsache. Ob er aber auch in Betreff der Geschichte des Sündenfalls so recht kindlich gläubig sei, ist Ref. sehr zweifelhaft. Der Verf. findet zwar keinen Anstoß darin, daß die Schlange gesprochen habe. „Freilich, dergleichen kommt heute nicht mehr vor", aber doch nur, „weil es nicht mehr nöthig ist." Damals nämlich konnte der Satan, weil es noch keine Menschen gab, nicht durch Menschenmund reden, „wie er seitdem zu thun pflegt" (S. 372). Auch das ist anzuerkennen, daß der Vers. aus der Verfluchung, die über die Schlange ergeht, daß sie auf dem Bauche kriechen solle, den ganz richtigen Schluß zieht, sie müsse „vorher also wohl [sic!] nicht auf dem Bauche" gekrochen sein. Luther meinte seiner Zeit, die Schlange sei ursprünglich aufrecht gegangen wie ein Hahn, der Verfasser scheint der Ansicht zu sein, sie sei aufrecht gegangen wie ein Mensch; anders kann Ref. wenigstens seine Worte nicht verstehen. Bis hieher ist Hr. Berger noch untadelhaft orthodox. Aber wie kommt es z. B., daß er wohl die eine Seite der Verfluchung in Betreff der Schlange erwähnt, nämlich die, daß sie auf dem Bauche kriechen solle, nicht aber die andre, daß sie Erde essen solle ihr Lebelang. Woher, fragen wir, dieses Schweigen? Nun die Ant-

wort hierauf ist nicht allzuschwer. Daß die Schlange noch heutzutage auf dem Bauche kriecht, ist eine naturgeschichtliche Thatsache, da konnte der Verf. seinen theologisch orthodoxen Unterbau ganz gut verwerthen. Daß sie dagegen, wie sie nach 1 Mos. 3, 14 müßte, Erde ißt, glaubt gegenwärtig kein Schulknabe mehr. Es zu behaupten, wagte auch der orthodoxe Oberlehrer der Mathematik und Physik nicht. Da ist es denn das Beste, man schweigt wegen mangelnder Orthodoxie über solche Punkte, macht stillschweigend und verschämt der Aufklärung Zugeständnisse und ruft nur um so lauter: ich weiß an wen ich glaube (s. das Motto der Schrift)! In welcher Confusion sich übrigens der Verf. außerdem in Betreff der Erbsündentheorie befindet, das wird ganz klar, wenn man frühere und spätere Aeußerungen des Verf.'s mit einander vergleicht. S. 369 sagt er: „Es entstand zur Strafe ein neuer Zustand, bestehend in einer Abschwächung der sittlichen Kräfte, in einem sündlichen Hange, in einem Ueberwiegen des Bösen über das Gute" u. s. w. Das aber ist um Alles in der Welt willen nicht die augustinisch-lutherische Erbsündentheorie, sondern die römisch-katholische. Deren charakteristisches Merkmal ist gerade das liberum arbitrium debilitatum. Doch, wer weiß, wie es gekommen sein mag, es hat sich der Verfasser später eines Besseren besonnen, S. 383 ist die Erbsündentheorie der römischen Kirche und S. 386 die der evangelischen Kirche richtig gezeichnet, so zwar, daß dort das liberum arbitrium als debilitatum, hier als depravatum beschrieben wird! — 3, Eine dritte Säule der Orthodoxie ist das Wunder. Selbstverständlich bekennt sich der Verf. auch zu diesem im strengsten Sinne des Wortes. Auf diesem Gebiete ist nun aber der Verfasser noch weit weniger unterrichtet, als auf den beiden vorhergehenden. So beweist es z. B. nur Mangel an Bekanntschaft mit dem Rationalismus (unter dem er die moderne Theologie mitbegreift), wenn er S. 220 von ihm sagt, er habe „keine Ahnung von den Wundern auf geistlichem Gebiete, die noch heute geschehen." Ueberhaupt liest man hier, wenn auch in etwas anderer Form, nur wieder, was man schon allzuhäufig hat lesen müssen. So wird z. B. auch die besonders von Riggenbach mit Geschick angebrachte Bemerkung wiederholt: Wie das Thier ein Wunder ist unter den Pflanzen, so ist Christus ein Wunder unter den Menschen (224). Daß aber der Verf. sich mit den gründlichen Widerlegungen solcher Theorien, wie sie im vorliegenden Falle in den Zeitstimmen (1862 Nr. 7), bei Strauß, Zeller, Schweizer u. A. zu finden sind, genau bekannt gemacht habe, wird nirgends ersichtlich. — Den widerwärtigsten Eindruck hat auf den Ref. die Art und Weise gemacht, mit welcher der Verf. den alten und neuen Rationalismus überhaupt behandelt (S. 202), nicht deshalb, weil sich der Verf. als dessen Gegner documentiert, sondern weil er hier ohne alle Sachkenntniß sittlich verdächtigend verfährt. Denn wie soll man das anders nennen, wenn der Verf. Hegel und Baur, — die er, beiläufig gesagt, als die geistigen Väter des neuern Rationalismus bezeichnet, — die „Taktik" einer scheinbaren Zustimmung zum evangelischen Christenthum beimißt und ihnen die Absicht zuschiebt, sie hätten die Menge blenden wollen. Das aber ist um so widerlicher, da sich nirgends im ganzen Buche Spuren zeigen, aus denen hervorginge, daß der Vf. sich mit den bahnbrechenden Schriften Baur's bekannt gemacht hätte.

Der Verfasser ist seiner Zeit indigniert gewesen über Bischof Martin's Buch: „ein bischöflich Wort an die Protestanten Deutschlands." Und dieses bischöfliche Pamphlet ist mit eine Veranlassung zur Abfassung dieses Buches geworden. Aber beide Schriften sind wahrlich innerlich nicht so weit von einander verschieden, als Hr. Berger wähnt. Wir führen zum Beweise hiefür nur eine Stelle an, die man eher in einem katholischen als in einem protestantischen Buche suchen würde (S. 342). Es soll „Intoleranz sein, daß die Kirche in Sachen des Glaubens und in den Fragen der Seligkeit sich eine Ausschließlichkeit beilegt, daß sie sich als die alleinige Inhaberin der Wahrheit hinstellt, nur ihre Lehre als die Wahrheit gelten läßt und nur ihre Verkündigung für die alleinseligmachende erklärt und allen denen, die nicht mit ihr übereinstimmen, die Seligkeit abspricht. Wenn das aber wirklich Intoleranz ist, so geschieht sie auf Grund des Wortes Gottes und ist die Intoleranz der Wahrheit" u. s. w. — Wenn der Verfasser ganz am Schlusse von den neuesten Bearbeitungen des Lebens Jesu sagt, daß sie vielen Staub aufgewirbelt hätten, so kann allerdings wohl seine Schrift eine ähnliche Wirkung haben; lediglich deshalb haben wir dieselbe eingehender besprochen. Wenn er aber von der Schenkel'schen Schrift (Das Charakterbild Jesu) ebenda erklärt, sie sei schon jetzt antiquiert, so müssen wir sagen, daß das in viel höherem Maße von der seinigen gilt.

Zeitschrift für Protestantismus u. Kirche. Hrsg. von J. Ch. K. v. Hofmann u. A. N. F. 59. Bd. 4. Heft.

Inh.: Gesetzgebungsrecht evangel. Landeskirchen im Gebiete der Kirchenlehre. (Schl.) — Die erste Hannov. Landessynode. — Ueber die Verwandtschaft und Verschiedenheit der philos. Systeme.

Monatsblätter für innere Zeitgeschichte. Hrsg. von H. Gelzer. 35. Bd. 3. Heft. März.

Inh.: Aufgaben u. Gefahren des evangel. Deutschlands. Protestantische Briefe eines Theologen an einen Laien. II. Das Concil in seiner Bedeutung für den deutschen Staat und den deutschen Protestantismus. — Die jesuitische Pädagogik. Nach Zirngiebl's Studien über das Institut der Gesellschaft Jesu. — Die Convertiten des hessen-darmstädtischen Fürstenhauses. — Deutschland und Rom. Beleuchtungen und Actenstücke zum röm. Concil. 6. Adresse gegen das Unfehlbarkeits-Dogma; von Erzbischof Rauscher. 7. Dr. Döllinger's Erklärung gegen die Unfehlbarkeits-Adresse.

Allgem. Kirchenzeitung. 49. Jahrg. Nr. 15.

Inh.: Die Klöster u. klösterl. Institute des Königr. Preußen. — Die röm. Ausstellung kirchl. Gegenstände. (Schl.) — Kirchl. Mittheilungen u. Nachrichten.

Protest. Kirchenzeitung. Hrsg. von P. W. Schmidt. Nr. 16.

Inh.: Deutschland. Eine periodische Schrift. Im Verein mit Mehreren hrsg. von Gen.-Sup. Dr. W. Hoffmann. — Correspondenzen u. Nachrichten.

Nordd. Protestantenblatt. Hrsg. von C. Manchot. 3. Jahrg. Nr. 15 u. 16.

Inh.: J. Marbach, die Verleugnung Petri. — Aus dem Großhzth. Hessen. — Der Bischof Stroßmayer. — Aus dem Protestantenverein in Bremen. — Charfreitag u. Ostersonntag in der Hochkirche in England. — Die Statistik u. die Todesstrafe. — Der 2. schles. Protestantentag. — D. Schenkel, die reformat. Grundsätze Luthers. — Ath. Coquerel, unsere relig. Anlage. — H. Habenicht, das Bewußtsein Jesu von sich als dem Messias. — Prof. v. Holtzendorff über die Vertretung kirchl. Interessen in den Zeitungen Englands. — A. Lammers, Befreiung der kathol. Kirche von oben oder unten?

Neue Evangel. Kirchenzeitung. Hrsg. von H. Meßner. Nr. 16.

Inh.: Confessionalist. Wirren im Elsaß. — Das Verbindungs- u. Duellwesen auf den Universitäten. — Der Gesetzentwurf der badischen Regierungen in Betreff der Stiftungen. — Zum Concil. — Nachricht u. Bitte aus Ungarn. — Ein Beitrag zur Geographie des A. Testaments. — Correspondenzen 2c.

Allgem. ev.-luther. Kirchenzeitung. Nr. 16.

Inh.: Die Vermögenslage der evang. Kirche in Preußen. — Die Lutheraner auf der kirchl. Konferenz zu Berlin im J. 1856. — Aus S.-Meiningen: Die beabsichtigte Einführung einer Kirchengemeinde- u. Synodalordnung in ihrem Zusammenhang mit der allgem. kirchl. Lage des Landes. — Kirchl. Nachrichten 2c.

Der Kirchenfreund. 4. Jahrg. Nr. 1—4.

Inh.: Güder, auf den Jahreswechsel. — Reiff, das Concil. — Um was handelt es sich in der Religion? 1. 2. — Schriften über Erziehung. — Das Evangel. Lehrerseminar in Zürich. — Riggenbach, ein Zeichen der Zeit. — Kirchliche Nachrichten.

Philosophie.

Rosenkranz, Dr. K., **Hegel als deutscher Nationalphilosoph.** Leipzig, 1870. Duncker & Humblot. (XXIV, 347 S. gr. 8.) 2 Thlr.

Hegel's Geburtstag, der 27. August, fällt auf den Vorabend des Geburtstags Goethe's (28. Aug.), der, als der Erstere das Licht der Welt erblickte (1770), 31 Jahre zählte. Der 27. Aug. des laufenden Jahres ist daher Hegel's 100jähriger Geburtstag. Ob es seinen Getreuen gelingen wird, denselben zu einem Festtag der Nation zu erhöhn, wie es ohne besondere Mühe und sozusagen von freien Stücken mit jenem Fichte's der Fall war, möchten wir obiger Schrift ungeachtet bezweifeln. Hegel mangelt durchaus das nationalpolitische Pathos, das Fichte's gewaltige Persönlichkeit nicht bloß in den Augen philosophischer

Jünger, sondern seines ganzen Volkes zu verklären geeignet ist. Er ist im strengsten und ausschließlichen Sinn Philosoph vom Fach und seine Beschäftigung mit der Politik oder richtiger gesagt, die der Politik mit ihm fällt nicht in die Zeit der Erhebung von Unten, sondern vielmehr in die der Unterdrückung von Oben. Wenn Rosenkranz ihn demnugeachtet als „Nationalphilosophen" bezeichnet und seine Philosophie die „nationalste in Deutschland" nennt, weil „nach der früheren Herrschaft des Kant'schen und Schelling'schen kein System so tief in die nationale Bewegung eingegriffen habe", so müßten sonach wenigstens Schelling und Kant in gleichem Maß mit diesem Namen belegt werden. Immerhin darf sich der Deutsche freuen, wie mehr als einen „Nationaldichter", auch mehr als einen „Nationaldenker" zu besitzen. Rosenkranz aber möchte Hegel allein diesen Titel beilegen, und indem er ihn als den Vollender Kant's bezeichnet, selbst diesen nur auf die Stufe des Anfängers herabdrücken, während er Fichte, Schelling, Herbart, Krause, Baader und Schopenhauer als dii minorum gentium zu den Seiten des Thrones stellt. Der Inhalt des Buches ist höchst mannichfaltig und wie Alles, was der Verf., wohl der beste Stilist unter Hegel's unmittelbaren Schülern, schreibt, von seiner durchaus apologetischen Tendenz abgesehen, sehr anziehend. Unter Anderm nimmt der Verf. auch Hegel's oft angegriffenen Stil in Schutz und vertheidigt, was Niemand vor ihm gethan, die „Deutschheit" seiner Terminologie. In seiner Lust am Construieren sieht er in Hegel's Philosophie „und in ihrer Sprache" die „Versöhnung von Nord- und Süddeutschland" und zieht von Königsberg nach Stuttgart „eine Diagonale, in welcher Berlin liegt, in welcher Hegel zu einer Weltmacht und zum centralen Gravitationspunkte des neuen Deutschlands heranwuchs". Bekanntlich hat Hegel das „Schwäbeln" niemals verlernt; in ihm hat sich nach Rosenkranz „die Schärfe des nordischen Verstandes mit der Innigkeit des süddeutschen Gemüthes vereinigt." Nichtsdestoweniger spricht der Vf. von der Zukunft des Hegel'schen Systems so bescheiden, wie man von andern hervorragenden geistigen Erscheinungen von gleichem Umfang auch reden kann; er spricht ihr dieselbe zu, weil sie 1. ein wichtiges Moment der Entwicklung der Geschichte der Philosophie überhaupt und 2. weil sie relativ unvollendet ist. Beides kann man, von Kant abgesehen, nicht nur von Fichte, Schelling und Herbart, sondern selbst von Baader, Krause und Schopenhauer mit gleichem Rechte behaupten.

Jäger, Dr. G., **die Darwin'sche Theorie** und ihre Stellung zu Moral und Religion. Stuttgart, o. J. (1869.) Thienemann. (VI, 150 S. 8.) 21 Sgr.

Trotz des aggressiven Verfahrens, welches gewisse Kreise gegen die Fortschritte der Naturwissenschaft nicht bloß in der neuesten Zeit, sondern schon seit lange, einschlagen zu müssen geglaubt haben, scheint uns doch die Erfahrung hinlänglich dafür zu sprechen, daß Vertheidigungen gegen derartige Angriffe niemals viel genützt haben. Sie führen entweder zu noch größerer Erbitterung auf beiden Seiten, oder sie veranlassen zu Concessionen, zu welchen sich die auf logischem Fortschreiten sich gründende Forschung nie verstehen soll und darf, wenn sie nicht an sich selbst untreu werden will. So gut gemeint daher gewiß der Versuch des Verf.'s ist, durch vorliegende Schrift sich gegen die ihm widerfahrenen Anfechtungen auch im Interesse seiner Mitstreiter zu vertheidigen, so zweifeln wir doch sehr, ob er dadurch mehr erreicht, als sich zu halben Anerkenntnissen und logischen Halbheiten zu verlieren. Zu letzteren dürfte doch jedenfalls die Bemerkung zu rechnen sein, daß er den menschlichen Gründen für Anerkennung gewisser Ansichten die naturwissenschaftlichen gegenüberstellt. Also ist ein Naturforscher entweder kein Mensch an sich, oder er muß zur „doppelten Buchhaltung" greifen.

Dub, Dr. Jul., Prof., **kurze Darstellung der Lehre Darwin's** über die Entstehung der Arten der Organismen mit erläuternden Bemerkungen. Mit 38 Holzschn. Stuttgart, 1870. Schweizerbart. (VIII, 299 S. gr. 8.) 2 Thlr.

Der Verf. hat es unternommen, für Leser, die nicht specieller mit einzelnen Zweigen der Naturwissenschaft vertraut sind, denen also der Natur der Sache gemäß das Darwin'sche Werk selbst nur in geringem Grade zugänglich ist, die Hypothese des geistvollen Engländers und ihre Tragweite ausführlich und allgemein verständlich auseinanderzusetzen. Sein Versuch unterscheidet sich von früheren kurzen Darstellungen, wie z. B. dem sehr zweckmäßigen Schriftchen von Rolle, dadurch, daß es sich so eng als möglich an den Gedankengang und die Beweisführung Darwin's selbst anschließt. Es ist gut lesbar geschrieben; einzelne merkwürdige Thierformen, welche besonders als „Uebergangsformen" bekannt, deren Gestalt aber in Laienkreisen nicht allgemein gekannt ist, sind durch Abbildungen erläutert. Auch sind z. B. die neueren Untersuchungen Croll's über den Einfluß der Excentricität der Erdbahn in Verbindung mit dem Vorrücken der Aequinoctien auf das Klima der Erde und den Eintritt einer Eisperiode ausführlich erwähnt. Es sind überhaupt alle wesentlichen Momente, welche das Verständniß fördern, berücksichtigt. Den Schluß bildet eine kurze Besprechung der Urtheile einerseits von Anhängern, andererseits von Gegnern der Theorie, wobei sowohl das Schießen über das Ziel hinaus wie das Ungerechtfertigte mancher Einwürfe gebührend hervorgehoben wird. In der Wahl der Gegner ist vielleicht Verfasser nicht ganz glücklich gewesen; denn Einwände, wie die von Giebel, welcher z. B. leugnet, daß jetzt noch ein Kampf ums Dasein geführt werde, halten wir doch für völlig irrelevant. Im Allgemeinen ist die Schrift sehr zu empfehlen.

Hartsen, Dr. F. A. v., **Grundlegung von Aesthetik, Moral und Erziehung**, vom empirischen Standpunkt. Mit Rücksicht auf Herbart, R. Zimmermann, Lotze, J. H. v. Fichte, Fechner, L. Büchner und Trendelenburg. Mit einem neuen Versuch, Philosophie und Religion zu versöhnen. Halle, 1869. Pfeffer. (VIII, 116 S. 8.) 24 Sgr.

Der Verf. ist ein holländischer Arzt und Gelehrter, der sich um die Einführung deutscher Philosophie in Holland anerkennenswerthe Verdienste erworben hat. In vorliegender Schrift, wo er seine Gedanken in einer ihm fremden Sprache auszudrücken versucht, ist er offenbar weniger an seinem Platze. Indem er Herbart und Hegel zu kritisieren sucht, klagt er beständig über Unklarheit, deren Grund meist in seiner mangelhaften Kenntniß der Sprache liegt. Seine eigene Definition der Aesthetik, daß sie Schönes mit Rücksicht auf die Mehrzahl der künftigen Menschen hervorzubringen lehre, ist nicht ohne Geist; denn in der That schafft gerade der größte Künstler für die Zukunft; soll er aber darum nur für die Nachwelt schaffen dürfen?

Zeitschrift für Philosophie u. philos. Kritik. Hrsg. von J. H. v. Fichte, H. Ulrici u. J. U. Wirth. N. F. 56. Bd. 2. Heft.

Inh.: H. Ulrici, zur logischen Frage. (Mit Beziehung auf die Schriften von A. Trendelenburg, L. George, K. Fischer u. F. Ueberweg.) 4. Begriff, Urtheil, Schluß. — Freih. v. Reichlin-Meldegg, der Immaterialismus. Sendschreiben an Mr. Collyns-Simon. — Recensionen über Die Wahrheit v. Brais (von Wirth); De studiis metaphysicis, von Lanzilli (von v. Reichlin-Meldegg); Die Gottesweisheit (von dems.). — Ed. Böhmer, Philosophie in Italien. — Bibliographie.

Philosophische Monatshefte. Hrsg. von J. Bergmann. 4. Band. Wintersemester 1869/70. 4. Heft. Januar. (Verspätet.)

Inh.: M. Meyr, der wahre Gott, von allen Seiten zu erweisen. — K. G. Bayrhoffer, der gegenwärtige Standpunkt der Philosophie. 2. — F. Ascherson, Bibliographie. — Der zweite allgemeine Philosophencongreß. (Schl.) — Correspondenzen. — Kleinere Mittheilungen.

Geschichte.

Hehn, Victor, Kulturpflanzen und Hausthiere in ihrem Uebergang aus Asien nach Griechenland und Italien sowie in das übrige Europa. Historisch-linguistische Skizzen. Berlin, 1870. Gebr. Bornträger. (IV, 456 S. gr. 8.) 3 Thlr.

Ein Buch von überraschendem Reichthum des Inhalts, hervorgegangen aus einer Verbindung sprachwissenschaftlicher, culturhistorischer, naturwissenschaftlicher, geographischer Kenntnisse und eigner auf ausgedehnten Reisen erworbener Anschauungen, wie sie sich höchst selten zusammenfinden. In dieser staunenswerthen Vielseitigkeit des Verf.'s, Bibliothekars in St. Petersburg, liegt die Hauptschwierigkeit der Beurtheilung. Denn wo sind die Männer zu finden, die zugleich über die Zonen des Oelbaums, über die Unterschiede der Taubenarten, über die Funde der Pfahlbauten, über die verschiedenen Arten des Pfluges, über die Stellung der Thraker und Illyrier unter den alten Völkern, über die richtige Erklärung zahlreicher Stellen aus griechischen und lateinischen Autoren, über die Kriterien der Fremdwörter in den classischen Sprachen, aber auch über slavische, germanische, persische, keltische Lautverhältnisse selbständig zu urtheilen vermöchten? Ref. sagt lieber gleich, daß ihm nur die gegen den Schluß hin erwähnten Gebiete näher liegen, die aber insofern auch die wichtigsten sind, als das Verhör der Wörter als Zeugen für die Culturverhältnisse für den Verf. überall den festesten Grund abgiebt, auf dem er baut, gleichviel ob er sich mit dem beschäftigt, was er selbst nicht übel „urgeschichtliche Speculation" nennt, oder ob er für lichtere Zeiten die Wanderungen der Pflanzen und Thiere von Volk zu Volk nachweist. Ohne die vergleichende Sprachwissenschaft wäre das ganze Unternehmen vollkommen unmöglich gewesen.

Allerdings hatte man nun wohl in der Freude über so viele schöne Funde die den Indogermanen vor ihrer Trennung gemeinsame Cultur hie und da zu hoch angeschlagen. Pictet in seinen Origines Indoeuropéennes ist darin am weitesten gegangen. Auch standen keinem Forscher dieser Richtung so umfassende Sachkenntnisse zu Gebote, wie Hrn. Hehn. Die Tafel der Indogermanen war nach seinen Untersuchungen allerdings eine ziemlich eintönige, das Leben ein wenig entwickeltes, weitaus die Mehrzahl der wichtigeren Thiere — natürlich mit Ausnahme von Rind, Pferd, Schaaf, Hund — namentlich der Esel, das Huhn, die Katze, und der edelsten Pflanzen, z. B. die Rebe, der Oelbaum, die Feige, der Lorbeer wurden später von außen zugeführt und haben sich meist vom Mittelmeer aus erst allmählich nordwärts verbreitet. In den Süden Europa's gelangten sie aber hauptsächlich von zwei Centren aus, von den Semiten Syriens und von den Völkern am Pontus und in Armenien. Bei weitem das Meiste, was uns der Verf. an solchen Ergebnissen bietet, ist überzeugend. Man folgt seinen unverkennbar tief eindringenden und mit Umsicht lange gehegten Untersuchungen mit um so größerer Lust, da er sie in anziehender klarer Form darbietet. Seinen Schilderungen ist zum Theil ein poetischer Reiz eigen, aus der Fülle seiner Belesenheit weiß er überall interessante Einzelheiten vorzubringen, auch an Scherz und Witz fehlt es nicht und selbst diejenigen, welche Gelehrsamkeit und Scharfsinn nur respectieren, wenn sie mit einer gewissen Schnödigkeit verbunden sind, werden sich nicht ganz getäuscht finden.

Ueber Einzelnes läßt sich natürlich mehrfach streiten. So ist es auffallend, daß der so eminent sprachkundige Verf. gerade das Sanskrit oft mit einer uns nicht ganz verständlichen Absichtlichkeit aus dem Spiele läßt, auch da wo es jedenfalls ein mit zu berücksichtigender Factor war, z. B. S. 121, wo bei den Namen des Hanfes skr. çana-m, S. 395, wo skr. sara-s Salz übergangen wird, oder S. 408, wo von der Weberei die Rede ist. Es kann doch kaum Zufall sein, daß diese sehr alte Kunst in fast allen indogermanischen Sprachen mit Ausdrücken bezeichnet wird, die auf die Wurzel sta stehen zurückgehen. S. 399 findet der Verf. eine „arge Inconsequenz" darin, von einem specifisch „europäischen" Sprachgut zu reden und doch für die verschiedenen Völker unsers Stammes getrennte Einwanderungen anzunehmen. Aber durch die Annahme gemeinsamer Wohnsitze der später aus einander gehenden Völker in Asien und zwar für längere Zeit, als die Gemeinschaft mit den im Orient verbleibenden währte, wird die Inconsequenz gehoben. S. 129 wird aus dem homerischen Versschluß ἦ ἐρέβινθοι mit Unrecht auf Digamma geschlossen, auch was S. 107 und 430 über die Quantität von λίνον gesagt wird, ist unrichtig. Das ι in diesem Worte ist überall kurz, nur in λινοπτάομαι seltsamerweise lang.

Was aber bedeuten solche kleine Ausstellungen, die wir als Belege prüfenden Lesens nicht unterdrücken wollten, gegen die Fülle bedeutender Aufschlüsse, scharfsinniger Combinationen und geistvoller Betrachtungen, durch welche sich dies Buch auszeichnet, das man nicht aus der Hand legen kann, ohne von wahrer Hochachtung für den Verf. erfüllt zu sein. (?)

Boissier, G., Cicero und seine Freunde. Eine Studie über die römische Gesellschaft zu Cäsar's Zeit. Deutsch bearbeitet von Dr. Eduard Doehler. Mit 1 Stahlstich. Leipzig, 1869. Teubner. (4 Bll., 422 S. 8.) 1 Thlr. 15 Sgr.

Das 1865 erschienene Werk des bekannten philologischen Essayisten der Revue des deux mondes verdient ein gutes Buch genannt zu werden, da es leistet, was der Titel verspricht, welcher nicht eine erschöpfende culturgeschichtliche Darstellung, sondern nur eine Studie verheißt. Die einzelnen Abschnitte behandeln: Cicero's Briefe; Cicero in seinem öffentlichen und Privatleben; Atticus; Cälius (die römische Jugend zu Cäsar's Zeit); Cicero und Cäsar's Feldzug in Gallien; der Sieger und die Besiegten nach der Schlacht bei Pharsalus; Brutus (sein Verhältniß zu Cicero); Octavius (das politische Testament des Augustus). — Der Verf., dessen Urtheil über Cicero das Gepräge anerkennenden Wohlwollens trägt, ist mit dem einschlägigen Quellenmaterial und auch mit den bedeutendsten Erscheinungen der deutschen Literatur über sein Thema vertraut und rühmt diese gelegentlich, freilich nicht ohne zugleich den Vorwurf allzustrengen Doctrinarismus selbst gegen Drumann und Mommsen zu erheben, obschon er selbst weder die gewissenhafte Gründlichkeit des ersteren noch das treffende Urtheil des letzteren besitzt. Dagegen werden französische Gelehrte gelobt, auch wenn sie gar nicht über den Gegenstand geschrieben haben. Allerdings konnte der Verf. in Einzelheiten bisweilen mehr als seine Vorgänger aus den Quellen herauslesen, da er sich nicht gescheut hat, hie und da ein Wörtchen in die Belegstelle zu interpolieren. Uebrigens ist seine Darstellung originell, reich an wohlgewählten Parallelen, geistvollen Reflexionen und behaglichen Excursen, worunter indessen die das römische Staatswesen betreffenden die schwächste Partie des Werkes bilden. Die Breite der Anlage und Ausführung, die sogar zu Wiederholungen geführt hat, findet ihre Erklärung in dem populären Zwecke des Buches, der wohl auch die Beifügung der Uebersetzung bei der Anführung einzelner lateinischer Stellen im Texte räthlich erschienen ließ. — Döhler bezeichnet auf dem Titel seine Leistung als deutsche Bearbeitung; darunter ist jedoch nur eine Uebersetzung zu verstehen, wie sowohl innere Gründe, als auch die Worte des Autors in dem vorgedruckten Briefe desselben und die eigenen Bemerkungen des Uebersetzers zu solchen Stellen, an welchen er nach Mittheilungen des Verf.'s vom Originale abweicht, andeuten. Leider ist die Uebertragung, die Ref. im Augenblicke nicht mit dem französischen Texte vergleichen kann, nicht frei von Härten und sowohl durch die Beibehaltung vieler undeutschen Constructionen als auch durch manche Flüchtigkeiten (z. B. S. 64) und Fehler selbst in der deutschen Wiedergabe lateinischer Citate (z. B. S. 104. 162) entstellt. Auch hat der Uebersetzer versäumt, ungenaue Citate

(z. B. S. 114. 145) zu präcisieren, ja sogar bei dem citierten Werke eines Deutschen zweimal den Namen des Verf.'s falsch gegeben. Da sich wiederholt Schwab (statt Schwabe) Quaest. Catull. (S. 179. 182) citiert findet, so ist hier nicht an ein Druckversehen zu denken, deren das Buch sonst viele aufweist. — Gewiß wird Boissier's Werk durch Döhler's Uebersetzung auch in Deutschland, namentlich außerhalb des engeren Kreises der Fachmänner dankbare Leser finden; die Wissenschaft ist durch dasselbe nicht gefördert. A. E.

Kühner, Dr. C., Dichter, Patriarch und Ritter. Wahrheit zu Rückert's Dichtung. Frankfurt a. M., 1869. Sauerländer's Verlag. (VIII, 208 S. 8.) 1 Thlr.

Ein sehr anziehendes Büchlein, dessen Titel aber einer näheren Erläuterung bedarf. Rückert ist nicht etwa Dichter, Patriarch und Ritter in einer Person, sondern mit der Schilderung seiner Jugendjahre ist das Bild zweier väterlicher Freunde verbunden, die seine Entwicklung liebreich förderten und ihm eine heimathliche Stätte gewährten. Der Patriarch ist ein würdiger Geistlicher, Superintendent Hohnbaum in Rodach, der ein höchst liebenswürdiges Original gewesen sein muß, und dessen ganze Häuslichkeit und Lebensweise hier von einem Großneffen eingehend geschildert wird. In dem Ritter lernen wir den Freiherrn Truchseß von Wetzhausen auf Bettenburg kennen, der mit der Ritterlichkeit der Vorzeit die wärmste Sympathie für die aufstrebende Jugend verband, in seiner fränkischen Burg eine großartige Gastfreundschaft übte und mit einem Kreis begabter und edler Geister persönlichen und schriftlichen Verkehr pflegte. Sein Haus war ein Mittelpunkt für Dichter und Dichterfreunde, in dem sich auch Rückert oft als Stammgast zu längeren Besuchen einfand. Was nun diesen Dichter selbst betrifft, so bietet die Schrift von Kühner eine sehr willkommene Ergänzung zu der verdienstlichen, aber etwas mageren Biographie Rückert's von Beyer. Sie enthält manche charakteristische Züge aus seiner Jugend und lehrt uns besonders den Boden kennen, auf welchem seine dichterische Entwicklung sich entfaltete und ihre Anregungen empfing. Rückert zeigt sich hier als der launenhafte Liebling der Musen, der seinen besten Freunden manche Noth machte und alle Bemühungen, ihm eine feste Stellung im Leben zu verschaffen, dadurch vereitelte, daß er sich an keine regelmäßige Berufsthätigkeit binden mochte. Dieses gelang daher bekanntlich erst später, als sein Dichterruhm auf solche Ansprüche verzichten lehrte.

Die ausgezeichnet anmuthige Darstellungsweise des Verf.'s verleiht dem Buche eine Anziehungskraft, die es zur Unterhaltung für Jedermann geeignet macht.

Rübezahl. Hrsg. von Th. Oelsner. 3. Heft. März.

Inh.: A. Knoblich, Domherr Matthäus Thiel (Nekrolog.) — J. Großmann, Werth der Familienarchive. — Eichner, Reste der Vorzeit und merkwürdige Quellen bei Groß-Graben. — Die Bürger-Versorgungsanstalt zu Breslau, zu deren Jubelfeier. — Rud. Graf Stillfried, das Grabmal des Erzbischofs Ernestus zu Glatz. — Zur Geschichte des ev. Schullehrerseminars und des gräfl. Schlabrendorff'schen Waisenhauses in Steinau a. O. Nebst biograph. Lehrerverzeichniß. — Ueber ländl. Gemeindewesen und Scholzenamt. — Das herzogl. Schloß zu Oels. — Friederike Kempner, Hermann Wilh. Bödeker. — Zur Gesangbuchfrage. — Ulfilas, das Bernhardinhospital. Zur Erledigung der Finanzfrage. — R. Kärger, über Bezeichnungsweise der Häuser in Breslau. (Forts.) — Altes u. Neues ꝛc.

Länder- und Völkerkunde.

Scherring, Rev. M. A., the Sacred City of the Hindus: an account of Benares in ancient and modern times. London, 1868. Trübner & Co. (388 S. 8.)

Der Verf., ein Missionär, hat schon früher einige Werke herausgegeben, wie „the Indian Curch during the Rebellion" — „Investigation of the Causes of the Indian mutiny." — Er geht davon aus, daß die Geschichte einer ihrer Hauptstädte zu Zeiten ein Abriß der Geschichte eines Landes sei. So repräsentiere Benares in religiöser und intellectueller Weise Indien. Hier sei der Buddhismus zuerst promulgiert worden, hier sei noch die Heimath des Hinduismus; es habe daher zwei Religionen den Impuls gegeben, welche noch heutigen Tags die halbe Welt beherrschten. Da er mehrere Jahre unter günstigen Umständen dort gelebt habe, so wolle er eine ausführliche Beschreibung geben nicht der religiösen Systeme da, — das sei schon häufig von geschickterer Hand geschehen — sondern eine Darstellung von Benares, wie es früher war und noch ist, — seiner ersten Anfänge, — seiner Verbindung mit dem alten Buddhismus — seiner architektonischen Ueberreste — seiner berühmten Tempel, heiligen Brunnen und Tomks und zahllosen Ghats oder Treppen, die zum Ganges hinabführen — der sie betreffenden Legenden — der besondern Gebräuche in den Tempeln — der Ceremonien der Götzendiener — der Arten des Gottesdienstes — der religiösen Feste und anderer Gegenstände, die dessen Charakter erläuterten. Theile dieses Werkes erschienen schon im Calcutta Review, im Journal der asiat. Gesellschaft von Bengalen und den Transactions des Benares Institute.

Die Einleitung von Fitzedward Hall handelt gelehrt von den alten Namen der Stadt, Vârânaçi und Kâsi und deren etymologischer Bedeutung und ereifert sich dabei pag. XXVII—XXX gegen Prof. Julien und dessen Uebersetzung des Hiuen-Tschang: I am convinced, that one will do well to use M. Julien's volumes, valuable and instructive as they are, with constant caution. That M. Julien, for all the self-complacent air of his Méthode, has struck out a single idea, save of detail, that was unknown to M. Rémusat and the editors of the Foë koue ki, I have not succeded in discovering. Wir wissen nicht, ob Hr. Hall das Zeug dazu hat, so im Allgemeinen Hrn. Prof. Julien zu meistern, wenn dieser auch einzeln einmal geirrt haben sollte, da er kein Chinesisch kann und sich bloß auf Prof. Summers beruft! Der Verf. beginnt mit der Geschichte von Benares. Leider wissen wir, daß die Inder kein geschichtliches Volk sind, sie haben daher auch nichts über die alte Geschichte dieser Stadt und der Verf. muß die ersten Nachrichten den chinesischen Reisenden Fahian und besonders Hinan-Thsang im 7. Jahrhunderte nach Chr. entnehmen, deren vollständige Berichte er im Appendix, den des letzteren nach der französischen Uebersetzung, den des ersteren aber nur nach Laidly's englischer Uebersetzung von Remusat's französischer in extenso mittheilt. Alte Baudenkmäler hat Indien und also auch Benares ebenfalls nicht; die ältesten gehen nicht über die buddhistische Zeit im 3. Jahrhunderte vor Chr. hinauf; er bespricht das Alter derselben im zweiten Cap., untersucht auch die Frage, ob die Hindu Bildhauer von den Assyrern und Persern geborgt haben; es möge ältere Bauwerke gegeben haben, es fehlen aber die Nachrichten darüber und Ueberreste derselben. Die puranische Form des Hinduism in Benares datiere erst vom Verfalle des Buddhismus im 5. und 6. Jahrhunderte n. Chr. (p. 37) und die jetzigen Denkmäler daselbst reichen lange nicht so weit hinauf.

Was die Bevölkerung von Benares betrifft, so scheint ihm (p. 9) der officielle Census von 200,000 Einwohnern zu niedrig, Macaulay's Annahme von 1/2 Mill. Einwohnern aber zu hoch; doch besuchten jährlich an 150—200,000 oder noch mehr Pilger die Stadt; die Zahl der Brahmanen schätzt er p. 15 auf 20 bis 25000. Merkwürdig ist, daß nach p. 38 die Zahl der Hindu-Tempel daselbst — wohl in Folge der größern Sicherheit — unter britischer Herrschaft sich so außerordentlich vermehrt habe, wie Dr. Mullens in s. „Christian Work" Juli 1864 schon bemerkt. J. Princep zählte dort vor mehr als 30 Jahren schon 1000 Hindu-Tempel und 333 muhamedanische Moscheen; jetzt sind ihrer noch viel mehr; nach ihm 1454 Hindu-Tempel und 272 Moscheen; aber von allen diesen ist nach p. 178, mit Ausnahme des von

Kardaméswar zu Kandhawa keiner über 250 Jahre alt; unter englischer Herrschaft sind über 500 erbaut worden. Wenn wir von einigen Excursen, wie dem über die Bengali in Benares p. 146, über den Aufstand von Raja Tscheit Singh in Benares zur Zeit von Warren Hastings (Cap. 16) absehen, enthalten die übrigen Capitel eine im Ganzen etwas trockene Beschreibung dieser Tempel, der Ghats u. s. w.; Cap. 17 giebt eine im Ganzen kurze Uebersicht über die Hindu- und muhamedanischen Melas oder Festtage in Benares. Cap. 18 spricht dann ausführlich von den buddhistischen Ruinen zu Sarnath, aber nur in einem Auszuge von Cunningham's Archeological Report im Journ. of the As. Soc. of Bengal Vol. XXXII und E. Thomas Abh. im Journ. of the Beng. Soc. 1854. Cap. 19 und 20 handeln weitläufig über die alten buddhistischen Ruinen zu Bakariya Kund nach des Vers.'s eigenen Forschungen, die er aber schon im Journ. of the As. Soc. of Bengal 1863 mitgetheilt hatte und hier nur verbessert wiederholt: 10 Photographien stellen Tempel, Ghats, Minarets und die buddhistischen Ruinen dar. Das vorletzte Cap. 21 endlich erwähnt den großen Reichthum der Stadt, seine Haupthandelsartikel, seine Bankiers — aber nur kurz, spricht dann von den Schulen und Missionsanstalten da, namentlich dem Queens-College erst unter Dr. Ballantyne, jetzt unter Griffith. Die Eingeborenen sollen die Vortheile europäischer Kenntnisse zu würdigen anfangen. Das letzte Cap. spricht von diesen Fortschritten und den Aussichten der Zukunft; seit 2000 Jahren habe das Volk der Hindu keine Fortschritte gemacht, aber der Hinduismus sei (?) im Verfall, keine 20 Familien von Brahmanen in Benares studierten die Vedas und dies seien keine Eingeborene, sondern Bhatt-Brahmanen aus Gujerat; auch die Puranas, mit Ausnahme weniger seien vernachlässigt; der Missionär hofft daher für die Ausbreitung des Christenthums. Merkwürdig sind die Aeußerungen eines Pandit im Benares-Institute, der weder Christ noch Mitglied der Brahma-Samoj sei, über die Abgeschmacktheit des indischen Glaubens. Wir bedauern die Stelle p. 354 ff. nicht mittheilen zu können. Auch ein nordamerikanischer Bischof Dr. Thomson spricht sich p. 360 ff. über die gedeihlichen Fortschritte in Indien unter englischer Herrschaft anerkennend aus.

Reise durch das gelobte Land. Ein ausführliches Tagebuch über eine in den J. 1866 u. 67 unternommene Reise von England nach St. Helena u. dem Cap der guten Hoffnung und die Rückreise von Natal über Mauritius, Egypten und Palästina. Mit vielen Illustrationen. Hrsg. von Dr. T. Wangemann. Berlin, 1869. Verlag des Missionshauses. (Wohlgemuth.) (202 S. gr. 8.) 1 Thlr.

Wenn man keinerlei wissenschaftliche Resultate verlangt, eine fast naive Unbekanntschaft mit der neueren Palästinakunde und damit zugleich eine Reihe irrthümlicher Angaben in Kauf nehmen will, so kann man sich mit dem Buche schon befreunden. Der Vers. erzählt seine im Ganzen wenig merkwürdigen Reiseschicksale mit einer gewissen liebenswürdigen Behaglichkeit. Er kennzeichnet sich als wohlmeinenden Mann von etwas geschwätziger Frömmigkeit und nicht gerade freiem weitem Blick und hätte allerdings besser gethan, sein Buch nur als Manuscript für Freunde drucken zu lassen. Von einem Missionsdirector würde man gern eine eingehenderes Urtheil über die Mission in Palästina gehört haben; aber der Vers. bietet in dieser Beziehung kaum eine dürftige Andeutung. Ob seiner Unwissenheit in der biblischen Geographie mag man sich billig verwundern. Nachdem Robinson längst den „Eichgrund" (1. Sam. 17, 2) im Wadi Samt nachgewiesen, sucht ihn der Vers. noch da, wo die Mönchslegende ihn hinverlegt. Vom heiligen Grabe meint er, diese Stätte gehöre wohl zu den am wenigsten von der Kritik anfechtbaren. Von Gethsemane, dessen Oelbäumen er trotz der Belagerung vom Sommer 1099 ein Alter von 1000 Jahren beizulegen geneigt ist, rechnet er bis zur Oelbergspitze 800 Fuß Höhenunterschied, obgleich in Wirklichkeit letzterer nicht 400 Fuß beträgt. Der Vers. weiß nichts davon, daß Gilgal schon seit Jahren am Wadi Kelt entdeckt ist, daß Bethabara nach Joh. 1, 28 jenseit des Jordans liegt. Er schenkt der Legende Glauben nicht nur in Bezug auf die Höhle, in der sie Christus geboren werden läßt, sondern auch in Bezug auf das Feld, da die Engel den Hirten erschienen seien. Er findet es lieblich, daß nahe der Geburtsstätte Christi Hieronymus gewohnt habe, den auch die evangelische Kirche um seines Glaubens und kindlich evangelischen Sinnes willen als einen besonderen Heiligen verehre. Man mußte den Vers. an Ort und Stelle aufklären, welcher Berg der Ebal und welcher der Garizim sei. Daß die Säulenüberreste in Sebastieh aus der Zeit des Herodes stammen, weiß er nicht, sondern führt sie in die altisraelitische Zeit zurück. Seiner geschäftigen Phantasie blickt auf dem Tabor der See Genezareth entgegen, u. s. w. Doch fehlt es dem Buche nicht ganz an einzelnen treffenden Bemerkungen und anziehenden Landschaftsschilderungen. Die beigegebenen Bilder lassen in jeder Beziehung viel zu wünschen übrig. F.

Kohl, J. G., Geschichte des Golfstroms und seiner Erforschung von den ältesten Zeiten bis auf den grossen amerikanischen Bürgerkrieg. Eine Monographie zur Geschichte der Oceane und der geographischen Entdeckungen. Mit 3 lithogr. Karten. Bremen, 1869. Müller. (XV, 224 S. 8.) 1 Thlr. 10 Sgr.

Den ersten Entwurf dieser gründlichen und eingehenden Auseinandersetzung über die Geschichte des Golfstromes, seine Entdeckung, seine Veränderungen, wie seine jetzige Gestaltung und physikalische Beschaffenheit arbeitete der durch seine vielseitigen Studien bekannte Vers. in den J. 1854—1857 in den V. Staaten in englischer Sprache aus, legte später einen Theil derselben in deutscher Umgestaltung in der Zeitschrift für Allgemeine Erdkunde, November 1861, nieder und giebt jetzt die ganze Arbeit mit allen den Berichtigungen und Vervollständigungen, welche durch die umfassenden Beobachtungen des letzten Jahrzehnts möglich und nothwendig geworden sind. Die Entwickelung ist vorzugsweise eine historische, das reiche Material sehr übersichtlich geordnet. Beigegeben sind 3 Kärtchen, das eine zur Erläuterung der Geschichte des Golfstroms von Columbus bis Franklin, nach Kohl's Angaben von Kiepert gezeichnet, das andre von Benjamin Franklin von 1770, das dritte von der amerikanischen Küstenvermessung 1860 entworfen. Das Buch ist für ein eingehenderes Studium der Meeresströmungen überhaupt unentbehrlich.

Zeitschrift der Gesellschaft für Erdkunde zu Berlin. Hrsg. von W. Koner. 5. Bd. 2. Heft.

Inh.: G. Schweinfurth, von der Meschera des Bachr-el-Ghasal zu den Seriben des Ghattas, und Streifzüge zwischen Tondj und Djur. (Mit Karte.) — F. Marthe, die Reise Walichanof's nach Kaschgar, ergänzt durch neuere russische Reiseberichte. — Miscellen. — Neuere Literatur.

Globus. Hrsg. von K. Andree. 17. Bd. Nr. 5—8.

Inh.: Franz Koppel, römische Bilder. (Schl.) — Die Ausartung der deutschen Sprache in überseeischen Ländern. — Dr. Nachtigal's Bericht über seine Reise von Murzuk nach Tibesti. 4. Abth. — Die Acclimatisation des Grunzochsen. — Ein Besuch in der Alterthumssammlung zu Neustrelitz. — K. F. Appun, eine Nacht am Rio Takutu in Britisch Guyana. — Streifzüge im nordwestl. Amerika. — M. J. Meißner, Volksaberglaube u. sympathet. Curen im Hzth. Altenburg. — K. Andree, zur Kennzeichnung der Mischlinge aus verschiedenen Menschenracen. — Streifzüge unter den Indianern des nordwestl. Amerika. — Die Uebergriffe des Landes. — L. Becker, Reise von Basra durch Mesopotamien nach Mosul. — Ein neuer Fischplatz im nördl. Norwegen. — Aus allen Erdtheilen.

Rechts- und Staatswissenschaft.

Weisthümer gesammelt von Jacob Grimm und nach dessen Tode, unter Mitwirkung von F. X. Kraus etc. von G. L. v. Maurer. 6. Theil, bearb. von Rich. Schroeder. Auf Veranlassung und mit Unterstützung S. M. d. K. von B. Maximilian II. herausgeg. durch die historische Commission bei der k. Acad. d. Wiss. Göttingen, 1869. Dieterich. (IV, 782 S. gr. 8.) 4 Thlr. 12 Sgr.

Die großartige, von Grimm begonnene Sammlung bäuerlicher Rechtsaufzeichnungen ist in dem vorliegenden Bande wieder

um viele hundert Nummern vergrößert worden. Eine bedeutende Anzahl derselben charakterisiert sich als eine Nachlese für Gegenden, für welche umfangreicheres Material in den früheren Bänden enthalten ist; es sind dies die Weisthümer für Thüringen, Westphalen, Niedersachsen und für Nassau und Wetterau; weitaus die Mehrzahl aber stellt compacte Massen für bestimmt abgegrenzte Bezirke dar. Den Beginn macht eine Reihe unterfränkischer Urkunden, die größtentheils den Fürstlich Löwenstein'schen Archiven zu Wertheim im Odenwald entnommen sind; es folgt dann eine große Reihe altbayerischer Weisthümer, welche im königlichen Reichsarchive zu München erhalten sind. Diese handschriftlichen Sammlungen sind jedoch durch viele anderweitig, insbesondere in den Monum. Boic., schon gedruckte Stücke vervollständigt worden. Von großem Interesse ist die hieran sich anschließende Abtheilung „Schwaben", da bisher nur verhältnißmäßig wenige Weisthümer aus dem inneren Schwaben veröffentlicht worden sind. Der überwiegende Bestandtheil dieser Abtheilung ist dem Archiv zu Nördlingen zu verdanken; daneben sind das fürstlich Oettingen'sche Archiv zu Wallerstein und das Archiv der Gemeinde Trochtelfingen hervorzuheben. Selbstverständlich sind auch Reyscher's altwürtembergische Statutarrechte bei dieser Abtheilung berücksichtigt worden. Den Schwäbischen Weisthümern reihen sich etliche schweizerische aus Thurgau und St. Gallen an. Am reichlichsten bedacht ist das linke Rheinufer vom Elsaß bis zur Maas, dessen Weisthümer über 300 Seiten füllen. Der Vorrede zufolge ist der größte Theil derselben einer Sammlung entnommen, welche von dem in Trier verstorbenen Dr. Linde angelegt und in das Eigenthum des Staatsarchivs zu Coblenz übergegangen ist. Zu diesem großen Schatz rheinischer Weisthümer kommen noch hinzu die beiden Separatsammlungen Luxemburger Weisthümer von Hardt und Niederrheinischer Weisthümer von Harleß (im Archiv für die Geschichte des Niederrheins), welche wie integrierende Bestandtheile der Grimm'schen Sammlung zu betrachten sind.

War schon nach dem Erscheinen der ersten Bände die Benutzung des Werkes wegen des Mangels eines Sachregisters überaus schwierig, zeitraubend und unbequem, so haben sich diese Uebelstände mit dem wachsenden Umfange des Werkes so sehr gesteigert, daß ein nicht geringer Muth und viel Geduld dazu gehört, für irgend eine rechtshistorische, specielle Untersuchung, welche nicht geradezu die bäuerlichen Verhältnisse betrifft, die Weisthümer mit in Betracht zu ziehen. Um so tröstlicher ist das in der Vorrede gegebene Versprechen, daß der nächste Band nur Sachregister und Glossar enthalten wird und daß Alles, was inzwischen noch an Texten gesammelt wird, einem etwaigen Supplementbande vorbehalten bleibt, der jedenfalls erst nach dem Registerbande erscheinen wird. Wird erst dieses dringend wünschenswerthe Hülfsmittel die Benutzung der Sammlung erleichtern, so wird der in derselben aufgespeicherte, unerschöpfliche Schatz für die deutsche Rechts- und Sprachwissenschaft die ihm gebührende Beachtung und Verwerthung finden, die ihm bisher noch nicht in vollständigem Maße zu Theil geworden ist.

Luxemburger Weisthümer, als nachlese zu Jacob Grimm's Weisthümern, gesammelt und eingeleitet von Hardt. 3. Lief. Luxemburg, 1868. Bück. (S. 177—336. gr. 8.)

Die Ausgabe der Luxemburger Weisthümer schreitet rüstig vorwärts. Die vorliegende dritte Lieferung, welche bis Hellingen reicht, bekundet von Neuem die Fülle des vorhandenen Stoffes und die Umsicht, mit welcher der Herausgeber denselben gesammelt und geordnet hat. Die größte Ausbeute gewährten das Staatsarchiv und das Archiv der archäologischen Gesellschaft zu Luxemburg; manches wichtige Weisthum fand sich auch in dem Archiv des Bezirksgerichts zu Luxemburg. Aber auch die Stadt- und Familienarchive hat der Herausgeber durchforscht; so sind beispielsweise die wichtigen Urkunden für Echternach dem dortigen Archive entnommen. Auch diese dritte Lieferung enthält einige dankenswerthe Rechtsaufzeichnungen, welche Herr Obergerichts-Präsident Würth-Paquet mitgetheilt hat.

Wessenberg, Ign. H. v., **die Eintracht zwischen Kirche und Staat,** auf die genaue Beachtung des wahren Zweckes beider begründet. Aus dem handschriftlichen Nachlasse des Verf.'s herausg. von Dr. Jos. Beck. Aarau, 1869. Sauerländer's Verlag. (XI, 250 S. 8.) 1 Thlr.

Es giebt eine Unzahl von Schriften, die das Verhältniß von Staat und Kirche zum Gegenstande haben, und dennoch begrüßen wir die vorliegende mit Freuden. Nicht daß sie etwa neue Wahrheiten brächte, durch Tiefe der Gelehrsamkeit sich auszeichnete, oder durch Eleganz der Form glänzte. Vielmehr werden in diesen Beziehungen hochgehende Ansprüche kaum befriedigt werden. Aber sie giebt das Lebensresultat eines Mannes, der zu den treuesten Söhnen der katholischen Kirche zählt und der an seiner eigenen Person die Reaction schmerzlich genug erfahren mußte, die seit Beendigung der Freiheitskriege in Kirche und Staat sich geltend machte. Groß gezogen in den Lehren des Josephinismus, hat Wessenberg noch selbst die kirchliche Bewegung mit erlebt, welche die angeblichen Rechte der Kirche dem Staate gegenüber auch auf dem Wege der offenen Empörung zu vertreten suchte. Erst im Jahre 1853 hat er die vorliegende Arbeit abgeschlossen, und es verdient dankbare Anerkennung, wie eifrig der achtzigjährige Greis den Ereignissen der Zeit nachgegangen ist, wie er frei von Verbitterung die kirchliche Bewegung verfolgt, wie er unverrückt die Ergebnisse der Literatur für seine Studien zu verwerthen suchte. — Wessenberg will von einer Trennung von Staat und Kirche nichts wissen. Er hält sie für unmöglich und wir denken, daß die heutigen Zustände ihm darin Recht gegeben haben, und daß nur ein verrannter Doctrinarismus noch das Wort des Belgiers Laurent bemängeln kann: la liberté de l'église c'est la servitude de l'état. Aber er will auch keine Staatskirche, wie Stahl sie aufzubauen versuchte, er will auch keinen Territorialismus, kein Verschlingen der Kirche durch den Staat. Er spricht nicht mit dem Josephinismus dem Staate das Kirchenregiment zu, aber er hält an den staatlichen Hoheitsrechten der Kirche gegenüber mit Energie fest. Wir täuschen uns nicht, wenn wir seinen Deductionen wenig Einfluß versprechen auf die Stellung, welche die Kirche dem Staate gegenüber heute einzunehmen sucht. In den Tagen des Syllabus kann es die Kirchenlenker nur in märchenhafter Weise berühren, wenn sie lesen, wie Einer unter ihnen — und nicht der Schlechteste — dem Staate Befugnisse einräumen will, welche der römische Stuhl als facinus, als nefanda consuetudo zu brandmarken beliebt, indem er dem Staate nur ein Recht — das des Gehorchens — zuschreibt. Aber es ist darum doch für die Katholiken von Werth, wenn Bücher wie das vorliegende, Ansichten wie die darin niedergelegten an das Tageslicht treten. Wenn sie, für den Gelehrten allerdings weder neu noch besonders tief, das Placet, den Recursus ad principem u. s. w. vertheidigen hören, lauter Institutionen, die nur durch Verdammungsurtheile ihnen bekannt sind. Vielleicht entgeht ihnen auch dann nicht die breite Kluft, welche die heutige s. g. liberale Bewegung in der katholischen Kirche von der Richtung Wessenberg's scheidet. Die Lehren, welche Döllinger in den jetzt bekannt gewordenen Würzburger Conferenzprotocollen über das Verhältniß von Staat und Kirche vertrat, würden schwerlich den Beifall eines Wessenberg gefunden haben. Mit einem Worte, das Buch ist nicht so bedeutend als wissenschaftliche Leistung an sich, wie als Vermächtniß eines der edelsten Söhne der katholischen Kirche.

Aber auch den deutschen Regierungen könnte es Wahrheiten ans Herz legen. Vielleicht könnten einige der deutschen Staatslenker belehrt werden, wie unbesonnen sie handeln, wenn sie die staatlichen Rechte der Kirche gegenüber verwahrlosen. Die Forderungen der katholischen Kirche pflegen der modernen Staats-

leitung nur in den Journalartikeln ultramontaner Blätter oder in bischöflichen Hirtenbriefen, welche in ihren Ansprüchen sich überstürzen, entgegenzutreten. Aus dem vorliegenden Buche vermögen sie zu lernen, daß sie auch einen guten Theil der Katholiken befriedigen, wenn sie durch straffe Wahrnehmung der staatlichen Rechte die Kirche ihrer eigensten Mission erhalten. Die Thätigkeit des schon als Biographen Wessenberg's bekannten Herausgebers scheint sich lediglich auf das Fortschneiden einiger Längen beschränkt zu haben. Vielleicht hätte es sich empfohlen, den Citaten eine größere Sorgfalt zuzuwenden; zuweilen hat er unstreitig die Handschrift Wessenberg's nicht recht lesen können, und kannte die citierten Bücher zu wenig, um seinen Irrthum selbst zu verbessern. So wenn S. 37 Bossuet's defensio citiert wird F. 1, während P(ars) 1 zu lesen ist; wenn S. 44 citiert wird Duret. Gratiani c. 8. qu. 7., wonach kein Mensch finden kann, S. 54. Gratian 23. quaest. 5. c., wenn S. 116 die Declaratio cleri Gallicani ins Jahr 1632 versetzt wird; ferner wenn S. 164 citiert wird Benedicti XIV de synodo devicesano; S. 169 Mazzolini, magister s. Patii (sic! Wessenberg hatte unstreitig Palatii abgekürzt) S. 178 D'Affri statt D'Affre, S. 193 Düp statt Düx, S. 204 les Foirées (sic) de St. Pétersbourg, S. 207 Dei diritti dell' homo u. s. w. Selbst den Codex Justinianeus scheint der Herausgeber nicht genau zu kennen; er würde sonst nicht in Wessenberg's Citat c. 1 C. de sponsal. 5. 1 statt der 5 ein s haben drucken lassen.

Roenne, J. v., Kreisrichter, die criminalistische Zurechnungsfähigkeit. Kritik der Paragraphen 46 bis 52 des Entwurfs eines Strafgesetzbuches für den Norddeutschen Bund. Unter Beifügung eines Abdruckes der darauf bezüglichen Motive und Gutachten der wissenschaftlichen Deputation für das Medicinalwesen. Berlin, 1870. Kortkampf. (92 S. gr. 8.) 18 Sgr.

Die vorliegende Schrift ist durch den im Juli 1869 veröffentlichten Entwurf eines Strafgesetzbuches für den Norddeutschen Bund veranlaßt worden. Der Verf. sagt in dem Vorworte: „Die Frage, wie im Gesetze der Begriff der Zurechnungsfähigkeit resp. der Unzurechnungsfähigkeit zu bestimmen sei, hat für das gesammte Strafrecht die Bedeutung einer Lebensfrage." Der Verf. findet um so mehr Veranlassung, die Frage über die gesetzliche Behandlung der Zurechnungsfähigkeit zum Gegenstande einer speciellen Untersuchung zu machen, als der Entwurf den Begriff der verminderten Zurechnungsfähigkeit neu aufgenommen, und nicht bloß juristische Meinungsdifferenzen zu lösen sind, sondern auch eine Meinungsübereinstimmung zwischen der Jurisprudenz und der gerichtlichen Medicin herbeizuführen versucht werden muß. „Je dunkler hier noch Alles ist, um so dringender dürfte es geboten sein, daß vor Allem die Jurisprudenz über die Grundbegriffe volle Klarheit zu erlangen suche." Um nun dieses Resultat herbeizuführen, stützt sich der Verf. auf die Untersuchungen Hälschner's (1. Bd. des Systems des Strafrechts) und er gelangt auf diesem Wege zu Resultaten, die an einseitiger Schärfe und Bestimmtheit wenig zu wünschen übrig lassen. So für das jugendliche Alter: (S. 25 vergl. S. 37) „Wir ermittelten aber: 1. einen Zustand der völligen, d. h. nicht bloß der criminalistischen, sondern auch der ethischen Unzurechnungsfähigkeit, 2. einen Zustand der mangelnden criminalistischen bei vorhandener ethischer Zurechnungsfähigkeit, 3. einen Zustand mangelhafter criminalistischer Zurechnungsfähigkeit, 4. einen Zustand voller criminalistischer Zurechnungsfähigkeit." Diese Kategorien werden denn auch in Betreff des Einflusses der abnormen Seelenzustände auf die Freiheit des Handelns in Anwendung gebracht. Auch hier wird die Unterscheidung der bloß ethischen von der criminalistischen Zurechnungsfähigkeit von entscheidender Bedeutung. Die abnormen Seelenzustände sind (S. 32) entweder von der Art, daß sie schon die ethische Zurechnungsfähigkeit völlig ausschließen, und dann kann von criminalistischer Zurechnungsfähigkeit gar nicht die Rede sein; oder sie sind von der Art, daß sie die ethische Zurechnungsfähigkeit nur beeinträchtigen, in welchem Falle die entscheidende Frage entsteht, ob die Beeinträchtigung von der Art ist, daß in Folge derselben dem Thäter das Bewußtsein der Rechtswidrigkeit mangelte oder nicht. Beeinträchtigung der ethischen Zurechnungsfähigkeit bei vorhandenem Bewußtsein der Rechtswidrigkeit würde geminderte Zurechnungsfähigkeit sein. Den Aerzten kann zwar nicht die Frage vorgelegt werden, ob die Zurechnungsfähigkeit des Thäters in Folge des krankhaften Seelenzustandes gemindert war; aber man wird „sie doch fragen können und müssen (?), ob trotz des Zustandes der Beeinträchtigung der ethischen Handlungsfähigkeit anzunehmen ist, daß der Angeschuldigte die That mit dem Bewußtsein der Rechtswidrigkeit begangen habe. Dies sind keine Rechtsbegriffe, sondern Begriffe, die dem Gebiete der Ethik angehören und mit denen auch die Psychologie und insonderheit die Psychiatrie zu rechnen hat, will sie sich anders überhaupt ein bestimmtes Urtheil über die wirkliche Natur der Geisteskrankheit bilden." Wenn nun aber die Psychiatrie diese philosophischen Kategorien überhaupt nicht gelten läßt? — Es ist doch mehr als gewagt, zu sagen, sie müsse das thun, wenn sie über die wirkliche Natur der Geisteskrankheiten sich ein bestimmtes Urtheil bilden wolle! Ohne Zweifel ist dem Verf. darin beizustimmen, daß im Gebiete der Zurechnung noch Vieles unklar ist. Aber zu bezweifeln ist es, ob Klarheit auf dem Wege der philosophischen Speculation überhaupt gewonnen werden kann, oder ob nicht vielmehr die exacten Beobachtungen der Psychiatrie hierüber Klarheit zu gewähren die Aufgabe haben. Die Gesetzgebung wird gut thun, wenn sie nicht bestimmter sein will, als sie es bei dem vorhandenen exacten Material zu sein vermag, wenn sie die Möglichkeit giebt, daß neugewonnenes empirisches Material richtig benutzt werden kann. Und in dieser Hinsicht haben die Ausführungen des Verf.'s nicht weniger als die von ihm vorgeschlagenen Gesetzesformeln manches Bedenkliche. Indessen dem sei, wie ihm wolle. Jedenfalls haben wir es mit einer Arbeit zu thun, die mit dazu beitragen wird, daß Klarheit in einer der schwierigsten strafrechtlichen Lehren gewonnen werde, und die sich deshalb der Beachtung der Criminalisten in nicht geringem Maße empfiehlt.

Au, Dr. J., die Creditgenossenschaften in ihrer Bedeutung für Stadt und Land und in ihren Beziehungen zur socialen Frage. Heidelberg, 1869. Bassermann. (48 S. 8.) 5 Sgr.

Referent war, als er das genannte Schriftchen zur Hand nahm, gegen den Verf. etwas eingenommen, denn seine Schrift über die Bodenerschöpfung und die nationalökonomischen Bevölkerungstheorien hatte ihm den Eindruck einer unendlichen, ziemlich resultatlosen Weitschweifigkeit hinterlassen. Um so erfreuter aber ist Ref., über diese neue kleine Schrift nur das unbedingteste Lob aussprechen zu können.

Sie will keine theoretische Untersuchung vornehmen, sie will nur ein Mahnruf an die Trägheit der modernen Gesellschaft in der socialen Frage sein; sie will dieser Gesellschaft ihre Unterlassungssünden in Bezug auf die Creditgenossenschaften vorhalten. Und das thut sie mit so viel Geschick, mit so richtiger Hervorhebung der Hauptpunkte, mit so warmer zu Herzen gehender Sprache, daß man dem Schriftchen die größte Verbreitung wünschen muß.

Ueber den Inhalt nur folgendes: das erste Capitel behandelt die allgemeinen psychologischen Ursachen, die der Verbreitung neuer gesunder Institutionen immer entgegen stehen, das zweite die Creditzustände im Kreise des bäuerlichen und industriellen Kleinbetriebs; dieses Capitel ist vielleicht das beherzigenswertheste, der Verf. spricht hier aus eigener localer Erfahrung. Was er sagt, ist besonders unsern abstracten Nationalökonomen, die das Leben nicht kennen, zu empfehlen. Das dritte Capitel geht auf die allgemeine Bedeutung des Credits, das vierte auf die Pfandhäuser und Sparcassen, die ganz richtig charakterisiert werden, über. Die drei folgenden sind vollends dem Hauptgegenstand, der Besprechung der Creditgenossenschaften, gewidmet. G. S.

---

* *

Kiehl, Dr. E. J., **Anfangsgründe der Volkswirthschaft.** Berlin, 1870. Puttkammer u. Mühlbrecht. (V, 170 S. 8.) 1 Thlr.

Das vorliegende Werkchen macht keinen Anspruch darauf, ein wissenschaftliches Product zu sein. Es ist bestimmt, als Hülfsmittel für den nationalökonomischen Unterricht 14—18jähriger Jungen zu dienen, wie er in Holland in den höheren Bürgerschulen eingeführt ist. Der Vers., wohl ein Deutscher von Geburt, hat es zunächst zu seinem eigenen Gebrauch verfaßt und in holländischer Sprache erscheinen lassen; er wollte in seinen Unterrichtsstunden weder dictieren noch vortragen ohne ein Handbuch mit kurzen Lehrsätzen. Eine deutsche Bearbeitung schien dem Vers. am Platze, um in Deutschland ähnlichen Zwecken zu dienen.

Ob wir nicht in Deutschland schon einen Ueberfluß an populären Handbüchern haben, will Ref. hier nicht erörtern. Das vorliegende hat jedenfalls seine Vorzüge — aber auch seine Nachtheile. Es ist eine Compilation aus Roscher und Mill, wie der Vers. selbst angiebt; die sonstige Literatur wird daneben mannigfach, natürlich aber nicht erschöpfend, citiert. Die Darstellung ist folgende: kurze Lehrsätze, klar und bündig abgefaßt; daran reihen sich Worterklärungen, Beispiele; häufig wird versucht, die Sätze in mathematische Formeln umzuwandeln. Die ganze Darstellung hat etwas Dürres, Abgerissenes; aber es ist ein ziemlich umfangreicher Inhalt auf engem Raume zusammengedrängt. G. S.

Archiv für die civilist. Praxis. Hrsg. von Francke, v. Linde u. A. N. F. 3. Bd. 1. Heft.

Inh.: H. Luden, über die Vertheilung des Erlöses aus mehreren Pfandobjecten, die mit einer Hypothek für eine und dieselbe Forderung belastet sind. — Schlayer, über das Verhältniß des Erwerbes ex institutione und ex substitutione. — R. Ryck, das Creditiren an Minderjährige und Kinder in väterlicher Gewalt. — C. Silberschlag, Bemerkungen zu dem Entwurfe der Civilproceß-Ordnung für den Nordd. Bund.

Annalen des Nordd. Bundes u. des deutschen Zollvereins ꝛc. Hrsg. von G. Hirth. 6=7. Heft. 1869. (Verspätet.)

Inh.: Statistik der Nordd. Telegraphenstationen für das Jahr 1868. (Schluß.) — Ad. Soetbeer, Denkschrift, betreffend Deutsche Münzeinigung. Mit Beilagen u. 1 Tafel. — Uebersicht der Bevölkerung der Zollvereinsstaaten. — H. Wagner, über das Areal des Zollvereins. — Die Zuckerbesteuerung im Zollverein nach dem Gesetz vom 26. Juni 1869. — Die Gewerbeordnung für den Nordd. Bund. (2. Forts.) — Deutsche Eisenbahnstatistik für das Betriebsjahr 1867.

Vierteljahrschrift für Volkswirthschaft und Kulturgeschichte. Hrsg. von Jul. Faucher. 7. Jahrg. 4. Bd.

Inh.: Th. Landgraff, eine badische Gemeindesteuer. — Silberschlag, der Civilproceß und die Gerichtsverfassung bei den gebildeten Völkern des Alterthums. — A. Lammers, über Armenstatistik. — J. Faucher, Gedanken über die Herkunft der Sprache. 2. Physis und Thesis. — Mittheilungen aus dem Gebiete der wirthschaftlichen Reformbestrebungen in Deutschland. — Bücherschau. — Korrespondenz. — Volkswirthschaftl. Briefe aus Paris.

Jahrbücher für Nationalökonomie und Statistik. Hrsg. von Bruno Hildebrand. 1. Bd. 2=3. Heft.

Inh.: O. Kius, statistische Mittheilungen aus Thüringen aus dem 30jahr. Kriege. (Schl.) — J. Conrad, das Rentenprincip nach Rodbertus' Vorschlag u. seine Bedeutung für die Landwirthschaft. — Ed. Segnitz, über die Berechnung der sogen. Mittel, sowie deren Anwendung in der Statistik u. anderen Erfahrungswissenschaften. — Nationalökonomische Gesetzgebung, Litteratur, Miscellen.

Sprachkunde. Literaturgeschichte.

Böttcher, Carl, **kritische Untersuchungen über die Quellen des Livius** im XXI u. XXII Buch. (Aus den Jahrbüchern für class. Philol. 5. Suppl.-Bd.) Leipzig, 1869. Teubner. (S. 353—443 S. gr. 8.) 20 Sgr.

Das Thema von Böttcher's Schrift ist zwar seit F. Lachmann vielfach behandelt; die Anwendung der durch Nissen's musterhafte Untersuchungen über die 4. und 5. Decade vorgezeichneten Methode versprach jedoch für eine Revision der Frage nach den Quellen des XXI. und XXII. Buchs des Livius bestimmte Ergebnisse, besonders über die bisher verschieden erklärte Uebereinstimmung jener beiden Livianischen Bücher mit dem III. Buche des Polybius. Böttcher führt jene auffallende Aehnlichkeit nicht auf die Benutzung des griechischen Pragmatikers durch Livius, sondern auf eine gemeinsame Quelle beider Historiker zurück, und zwar auf Silenus von Kallakte, aus welchem Polybius unmittelbar geschöpft haben soll, während Livius nur dem Coelius Antipater gefolgt sei, dessen Darstellung des Hannibalischen Krieges nach Cicero's Zeugniß auf Silenus beruhte. Bis zur Evidenz bewiesen ist das negative, schon von Niebuhr, Schwegler und Nissen erkannte und von Nitzsch, Michael und Tillmanns ausführlich erörterte Resultat, daß Polybius von Livius im Anfange der 3. Decade noch nicht benutzt worden ist und daß ihre Uebereinstimmung aus der Gleichheit ihrer Quelle sich erklärt. Die schon von C. Peter durchgeführte Annahme, daß Coelius eine Hauptquelle des Livius bei den in Rede stehenden Büchern sei, ist wenigstens sehr wahrscheinlich gemacht. Aber daß Silenus, den Polybius in den uns erhaltenen Theilen seiner Pragmatie gar nicht nennt, dessen Hauptquelle für den 2. punischen Krieg gewesen sei, ist trotz des Nachdrucks, den die Abhandlung des Vers.'s gerade hierauf legt, noch immer zweifelhaft und höchstens als möglich dargethan. Denn gerade der Umstand, daß Polybius sich ausführlich mit dem Parteistandpunkte des Fabius Pictor auseinandersetzt, scheint für diesen als Hauptquelle zu sprechen, wie ja auch Livius gegen keinen Gewährsmann so häufig als gegen Valerius Antias polemisiert, gerade deshalb weil er dessen Chronik seinem Geschichtswerke zu Grunde gelegt hatte. Daß Polybius auch den Silenus neben Fabius beigezogen habe, ist hiemit nicht geleugnet. Aber auch das ist nicht so sicher, als Böttcher meint, daß Livius, der doch überall auf die älteren und besseren Quellen zurückzugehen strebte (Nissen Unters. S. 46), im XXI. und XXII. Buche sich auf Coelius allein gestützt habe. Vielmehr wird Livius, wie Nissen es für die 4. und 5. Decade ausführlich gezeigt und Peter (Liv. u. Polyb. S. 81) auch für die ersten Bücher der 3. Decade ausgesprochen hat, zwei Quellen benutzt haben. Die eine mag in Coelius wiedergefunden sein, der aus Silenus sichere Nachrichten über die punische Kriegführung darbot; die nationale Quelle aber für die römische Kriegführung und die innere Geschichte der Stadt werden wir in Fabius selbst zu erkennen haben, den Livius gewiß nicht ohne Grund und wahrscheinlich auch nicht aus dem von Peter (a. a. O. S. 55) bezeichneten Grunde allein potissimum auctorem nennt. A. E.

Apuleii Metamorphoseon libri XI. Franc. Eyssenhardt recensuit. Berlin, 1869. Guttentag. (4 Bll., 226 S. gr. 8.) 1 Thlr. 10 Sgr.

Der Kritiker der neueren Schule pflegt sich seine Arbeit dadurch wesentlich zu vereinfachen, daß er die vielen Handschriften eines Autors nach Familien sondert, oder dieselben gar als bloße Copien auf einen einzigen noch erhaltenen Codex zurückführt, wie bei Lysias, bei Tacitus, wie auch bei Apuleius nach H. Keil's scharfsinnigen Untersuchungen. Das abgelaufene Jahrzehnt hat aber den weiteren Fortschritt gebracht, daß die Collationen solcher Handschriften, welche die einzige Grundlage der Conjecturalkritik bilden, im Apparate mit einer früher kaum geahnten Genauigkeit mitgetheilt werden, und durch die vervollkommnete Typographie sind wir in den Stand gesetzt, von jeder Abkürzung, jeder Rasur, jeder Correctur vermittelst übergeschriebener Buchstaben eine klare Vorstellung zu gewinnen.

So ist jetzt der Text der lange genug vernachlässigten und doch für die Kenntniß des Vulgärlateins so wichtigen Metamorphosen des Apuleius neu aufgebaut auf der von dem Herausgeber selbst gemachten und dem Leser gewissenhaft wiedergegebenen Nachcollation des cod. Florentinus saec. XI, eine Leistung, durch welche die neue Ausgabe für jede genauere Forschung unentbehrlich wird. Freilich liegt es in der Natur der

Sache, daß hiemit die Revision des Textes eher begonnen als abgeschlossen ist. Die erste Emendation des Herausgebers 1,4 merces deposita statt der Vulg. posita muß, wenn man die stehende Redensart praemium ponere vergleicht, eine Verschlimmbesserung genannt werden, wogegen die Ausmerzung des ersten Glossemes 1, 7 [diuturnae et dum] evident und durch die vorangehende Zeile motiviert ist. Auch die früheren Kritiker müssen, wenn jedem sein Recht gewahrt werden soll, noch sorgfältiger zu Rathe gezogen werden, wie z. B. 4, 12 Alcimus nicht Emendation des Herausgebers ist. Daß derselbe so Vieles zu bessern gefunden, und auch wirklich gebessert hat, das verdankt er sowohl seiner eigenen Erfahrung, als auch dem unkritischen Sinne seines Vorgängers Hildebrand. W.

P. Terenti Comoediae. Edidit et apparatu critico instruxit Franc. Umpfenbach. Berlin, 1870. Weidmann. (LXXXIX, 510 S. gr. 8.) 3 Thlr. 10 Sgr.

Endlich wird durch die vorliegende Ausgabe eines der dringendsten philologischen Bedürfnisse unserer Tage erfüllt: wir erhalten eine auf der breitesten und zuverlässigsten diplomatischen Grundlage beruhende Ausgabe des Terenz. Die Codices, deren vom Herausgeber angefertigte und theils von ihm selbst, theils von kundigen Freunden revidierte Collationen diese Grundlage bilden, sind der Bembinus in der Vaticana, der Victorianus in der Laurentiana, der sogenannte Decurtatus in der Vaticana, ein unvollständiger Wiener, ein Pariser, ein Vaticanus, ein im Archiv der Peterskirche und ein ehemals im Kloster zu S. Marco, jetzt in der biblioteca Riccardiana in Florenz befindlicher. Hierzu kommen die vom Verf. mit großem Fleiße zusammengesuchten zahllosen Zeugnisse der Grammatiker und die ebenso genau durchgearbeiteten Besserungsversuche neuerer Kritiker. Das Princip der Ausgabe konnte nur das sein, möglichst getreu an den Bembinus sich anzuschließen, die gegenüberstehende, durch die andern Handschriften vertretene Recension des Calliopius nur da zu Rathe zu ziehen, wo jener nicht Genüge thut. Die ausgewählten Handschriften reichen vollständig aus, wenn auch nicht geleugnet werden kann, daß einzelne Kleinigkeiten aus andern noch der Beachtung werth sind, wie zum Beispiel was Bondam (Variae lectiones p. 315) aus einer in Franecker befindlichen anführt: Eunuch. 349 nostin' quis sit (nostin quae sit in den andern) besonders, da im Victorianus ue in que in Rasur steht. Bondam vergleicht passend Eun. 678, wo quisquam durch das Zeugniß der Handschriften und des Priscian feststeht. Noch weniger freilich als diese Handschrift wird man andere hin und wieder erwähnte vermissen, wie die Wesseling gehörige, von der H. Bolt spricht (Silua critica, p. 24 und 56). — Wenn Ref. in Betreff des kritischen Verfahrens, welches er im Großen und Ganzen vollständig billigt, einzelne Ausstellungen zu machen hat, so würden sich dieselben meistens darauf beziehen, daß dem Bembinus manchmal nicht genau genug gefolgt ist. Z. B. Adelph. 302 tot res repente circumuallant, unde emergi non potest: so steht in den Handschriften der Recension des Calliopius und die Neuern, auch Bentley, haben es beibehalten, aber der Bembinus (auch Donat hat ebenso gelesen) hat circumuallant se völlig untadelig und über jeden Zweifel erhaben. Noch falscher freilich als die Vulgata ist Klette's Vorschlag (Symbolae philolog. Bonnens. p. 844): circumuallant me. Recht dagegen hat Klette, wenn er gleich darauf in Vers 344 peiore res loco non potis est esse quam in quo nunc sita est, aus der ursprünglichen Lesart des Bembinus SIEST macht siet, denn das übergeschriebene ta (noch dazu von junger Hand) ist doch offenbar Emendation von etwas unverstandenem. — Solchen und andern Ausstellungen kann der Herausgeber in der von ihm vorbereiteten (Praefatio p. LXXVIII) Textausgabe, in welcher er auribus fastidiosis mehr concedieren will, gerecht werden. — Druck und Papier dieser durchaus rühmenswerthen Ausgabe sind vortrefflich. Möchte doch endlich Plautus uns in ähnlicher Gestalt vollständig geboten werden. Wenn man nur einmal erführe, was die Handschriften desselben bieten, wollte man ja gern auf einen guten Theil der unendlichen und jedes Jahr mehr anschwellenden Plautusliteratur verzichten.

Piau-Thomery, Eug., **französische Sprachlehre zum Gebrauche für Deutsche.** Mit besonderer Rücksicht auf den Unterricht der französischen Sprache an den öffentlichen Schulen. 1. Theil. 1. Lief. Wien, 1870. Braumüller. (VI, 101 S. gr. 8.) 15 Sgr.

Wenn man in der Vorrede zu dieser auf mehrere Bände berechneten Grammatik die Nachricht liest, daß die Regierung des Landes, „von dem Bewußtsein geleitet, daß auch die allgemeine Kenntniß der französischen Sprache jeden Tag nothwendiger wird, nunmehr erfreulicher Weise beschlossen hat, das Studium dieser Sprache in den Schulen obligat einzuführen", so traut man seinen Augen nicht und fühlt sich versucht, auf das Titelblatt zu blicken, ob man nicht aus Versehen ein Buch aus den ersten Jahren dieses Jahrhunderts in die Hände bekommen habe. Aber da besinnt man sich: es ist ja von Oesterreich die Rede — und man ist sofort au fait. Man muß sich eben um mehr als ein halbes Jahrhundert zurückversetzen, und das muß man auch, wenn man die vorliegende Grammatik nicht ungerecht beurtheilen will. In einem Lande, wo man sich erst im Jahre 1870 von der Nothwendigkeit einer allgemeinen Kenntniß des Französischen zu überzeugen anfängt und den französischen Unterricht in den Schulen jetzt erst obligat macht, da kann man auch mit Grammatiken beginnen, wie sie im civilisierten Theile Deutschlands vor 60 Jahren gebräuchlich waren. Eine solche ist eben die vorliegende, d. h. sie ist sowohl in der Darstellung der Regeln, wie in der Wahl der Beispiele in hohem Grade primitiv und naiv. Damit soll nicht geleugnet werden, daß diese erste Lieferung, welche das Unentbehrlichste über den Artikel und das Substantiv enthält, die Lehre von der Aussprache dagegen grundsätzlich ganz ausschließt, fleißig und sorgfältig gearbeitet ist und daher für den allerersten Unterricht brauchbar sein mag. Außerhalb Oesterreichs dürfte sie sich jedoch schwerlich ein Publicum erobern. L.

Kunstgeschichte.

1) **Scott, W., Albert Durer: his life and works.** Including autobiographical papers and complete catalogues. London, 1869. Longmans, Green and Co. (324 S. 8.)

2) **Heaton,** Mrs. Charles, **the history of the life of Albrecht Dürer of Nürnberg.** With a translation of his letters and journal, and some account of his works. London, 1870. Macmillan and Co. (340 S. 8.)

Beide Arbeiten entstanden unabhängig von einander. Scott's Vorrede endet: „Ich schließe mit einer Petition an den kritischen Leser, um deren Berücksichtigung ich bitten muß. Ein Künstler, der sich nur zufällig in die Schriftstellerei heineinbegiebt, ist in doppelter Beziehung im Nachtheile: einmal weil er sich auf einem ungewohnten Gebiete bewegt, und zweitens weil ihm die Zeit nur knapp zugemessen ist" ꝛc. Wer auf diese Petition eingehen will, wird an dem Buche wenig zu tadeln finden. Von der in der Vorrede aufgeführten Dürerliteratur scheinen nur Heller, v. Eye und Narrey benutzt zu sein. Die Uebersetzung der Venetianischen Briefe Dürers wimmelt von Mißverständnissen, die Anmerkungen dazu sind von Narrey (Gaz. des Beaux-Arts XIX, 105 sqq.) abgeschrieben. Den auf dem Britischen Museum gefundenen, zu dieser Serie gehörigen neunten Brief kennt Verf. gar nicht. Die beigegebenen Radierungen haben keinen Werth. Ein einigermaßen geübter Blick wird bei einem Vergleiche des Titelkupfers mit einer Photographie der Zeichnung der Albertina, wonach es radiert worden ist, die Zeichenfehler sofort herauserkennen. Uebrigens

ist das Buch in dem nüchternen Tone eines Mannes geschrieben, der nicht mehr zu scheinen wünscht als er ist.

Mrs. Charles Heaton hat ihr Thema mit unbeschränkterem Reichthume an Zeit und Worten erfaßt. Heller und v. Eye bilden auch für sie die Grundlage; was nach letzterem in Deutschland publiciert worden ist (von Hausmann, Thausing, v. Zahn u. A.), scheint sie nicht zu kennen. Diejenigen Punkte, auf die es der deutschen neueren Forschung ankommen muß, blieben deshalb meist unberührt. Großen Werth legt die Verf. auf ihre Bearbeitung der Venetianischen Briefe, die „strictly from the original German" in Nürnberg selber, wo Mrs. Heaton arbeitete, übersetzt wurden. Eine Anzahl Mißverständnisse verhinderte dies aber doch nicht. Von eigentlichem Werthe für uns ist das beigegebene Facsimile des Briefes auf dem Britischen Museum, leider nur Anfang und Ende desselben. Auch hier übersetzt Mrs. Heaton aus dem Originale und scheint Waagen's erste Mittheilung (in den Recensionen) sowie was K. u. K. I, 168 und danach von Thausing (Zahn's Jahrb. I, 184) gebracht worden ist, nicht gesehen zu haben. Auffallend ist ihre Behauptung, das Ende fehle, das sie ja im Facsimile selber mittheilt, allerdings aber zum Theil unübersetzt läßt. Wir benutzen die Gelegenheit, es abzudrucken. — gewachsn vnd dz ich mich also ſtenter ich mein ich ſey dortzw gep(orn) dz ich übell zeitt ſoll habn. Mein frantzoſiſcher mätell dy husseck vnd der prawn rock laſſn ewch fast grüſſn aber gern w(irt) ich ſehn was ewer ſtubn kün dz ſy ſich als hoch pricht.

Datū 1506 ior am mitwoch nach mat(thäus)

Albrecht Dürer.

Alles durchweg ebenso verständlich wie eine Anzahl anderer als dunkel angemerkter Stellen. Die S. 50 Note 1 besonders abgedruckte Passage freilich konnte und brauchte die Verfasserin nicht zu verstehen, die bekannte Stelle, Campe S. 30, von der wir nicht wissen, ob Dr. Thausing (Seemann'sche Ztschr. IV, 41) sie als eine „derbe Zurückweisung" Pirckheymer's recht auffaßt. Auch Mrs. Heaton bespricht das Capitel von Dürer's Frau (Madame Dürer, sagt Mr. Scott S. 187, Note) eingehend. Uns scheinen die uns überlieferten Punkte einen Charakter zu umgrenzen, für den die allgemeine Erfahrung immer wieder belegende Beispiele beibringen wird. Pirckheymer's Brief über Dürer's Tod enthält die Darstellung einer abgerundeten Persönlichkeit von, für uns, überzeugender Wahrheit. Im Allgemeinen übrigens ist die Frage von wenig Belang: Dürer's Kunst scheint unabhängig von seinen häuslichen Erfahrungen gewesen zu sein. Er, der niemals Kinder hatte, ist unerschöpflich in Darstellungen reizender Familienscenen. Er muß einen glücklichen Humor besessen haben und in seiner Phantasie mehr als in der Wirklichkeit zu Hause gewesen sein.

Kleinere und größere Versehen beider Bücher anzumerken, würde der Mühe nicht lohnen. Im 8. Briefe schreibt Dürer: „Item vitrum ustum wird ewch pringen ferber pott," Narrey übersetzt (l. c. p. 118): „Le messager Ferber vous apportera la glace de Venise", Scott (p. 60): „Pott the messenger will bring the Venetian glass", Mrs. Heaton (p. 90): „The next messenger will take you your vitrum ustum". Jedenfalls am bequemsten so. Dergleichen eine Menge. In Antwerpen kauft Dürer's Frau einen „plasspalch". Mrs. Heaton nimmt das Wort als unverständlich mit einem ? dahinter in den Text auf. Bei Narrey würde sie (p. 364) „un soufflet" gefunden haben. Scott hat ebenfalls richtig „a pair of bellows". Der Einband des Buches der Mrs. Heaton ist ein Kunstwerk. Die beigegebenen Photographien sind auffallend schlecht. Das Ganze macht den Eindruck einer mit großer Sorgfalt und Mühe, aber unzureichenden Kräften gemachten Arbeit.

Hn. Gm.

Vermischtes.

Fries, Dr. Emil, **das Latrinen-System der Kreis-Irrenanstalt Werneck.** Mit 2 lithogr. Taff. Würzburg, 1869. Stuber. (24 S. gr. 8.) 15 Sgr.

Das kleine Schriftchen bildet einen Beitrag zur Lösung der Frage über die Beseitigung der Verunreinigung des Bodens vom hygienischen Standpunkte aus und glaubt in dem, 1865 in der obengenannten Anstalt vom Director Gudden und dem verstorbenen Baubeamten Oehl zur Ausführung gekommenen Latrinensystem ein empfehlenswerthes Mittel zu erblicken. Nach Vorführung der allgemeinen Principien des Wernecker Systems, die in Verunreinigung des Bodens, Verbreitung von Emanationen und Verlust an Urin und Faeces unter keiner Bedingung bestehen, wird die ausführliche Besprechung der Sitzanlagen, der Röhrenleitung und der Grube gegeben. Sodann folgen die mit der Wirkung der Cloakengase auf organische Wesen (Kaninchen, Tauben) angestellten Versuche, deren Veranlassung die durch Unvorsichtigkeit herbeigeführte Erstickung eines Arbeiters beim Räumen der Grube war, und zum Schlusse die Erklärung der auf zwei Figurentafeln beigegebenen Anlagezeichnungen. Indem wir, neben der Neuheit, die Wirksamkeit und Vorzüglichkeit des hier beschriebenen Systems anerkennen, glauben wir, daß dasselbe zwar für Anstalten obiger Art, wie Krankenhäuser, Kasernen, Gefängnisse ꝛc. ganz geeignet, einer allgemeineren Anwendung jedoch, seiner Kostspieligkeit und genauen Beaufsichtigung wegen, trotz der aufgestellten Rentabilitätsberechnung, nicht wohl fähig ist. — Die Ausführung der Figurentafeln ist lobenswerth. A. G.

Monatsbericht der K. Preuß. Akad. d. Wiss. zu Berlin. Januar.

Die mit einem * bezeichneten Vorträge sind ohne Auszug.

Inh.: *Mommsen, über einige bei Assuan aufgefundene römische Inschriften. — Rieß, über die Theorie der neuesten Elektrophormaschine und der überzähligen Conductoren. — Mommsen, Bericht über den Fortgang der Arbeiten am Corpus inscriptionum Latinarum. — *Pertz, über den 21sten Band der Scriptores der monumenta Germaniae. — Peters, über den Ductus pneumaticus des Unterkiefers bei den Crocodilen. — *Trendelenburg, zur Geschichte des Wortes Person. — Derſ., Festrede: aus Friedrich's d. Gr. politischen Vermächtnissen. — duBois-Reymond, Bericht des Curatoriums der Humboldt-Stiftung. — Kirchhoff, über eine jüngst publicirte, vermuthlich lakonische Urkunde. — Bericht über die Handschriften von Arborea.

Schulprogramme.

Breslau, Magdalenen-Gymnasium, R. Peiper: Praefationis in Senecae tragoedias nuper editas Supplementum. (36 S. gr. 4.)

Chemnitz, kgl. höh. Gewerbschule (O. Pr.), Prof. Dr. Wunder: Beobachtungen über die Bildung von Krystallen in Glasflüssen bei Behandlung derselben vor dem Löthrohr. (22 S. u. 6 Taff. 4.)

Dessau, herzogl. Gymn. (O. Pr.), Prof. Ad. Nicolai: über Xenophon's Hiero. (26 S. kl. 4.)

Eisenach, Karl-Friedr.-Gymnasium, Prof. Dr. Alfr. Kunze: zur Geschichte des Regenbogens. (8 S. gr. 4.)

Güstrow, Domschule, Director Dr. Raspe: der Lehrplan der Domschule seit Ostern 1869. — Die Einweihung des neuen Domschulgebäudes am 4. October 1869. (43 S. gr. 4.)

Hamm, kgl. Gymnasium, Dir. Dr. E. Cauer: zur Geschichte der Wortbedeutungen in der deutschen Sprache. (25 S. 4.)

Hildburghausen, herzogl. Gymn. (O. Pr.), Dr. M. Heyn: über die Unsterblichkeitslehre des Alten Testaments. (20 S. 4.)

Königsberg i. d. N., Friedrich-Wilh.-Gymn. (O. Pr.), Dr. Carl Zeidler: einige Probleme aus der Dynamik des Punktes. (18 S. 4.)

Leipzig, Realschule, Dr. H. O. Zimmermann: Leipzigs Vorzeit bis zum 15. Jahrhundert. (38 S. 8.)

Lübeck, Catharineum (O. Pr.), Dr. Schubring: der historischen Topographie von Panormus erster Theil. (42 S. 4. u. 2 Karten.)

Mainz, großherz. Realsch. (O. Pr.), Dir. Dr. F. Schödler: die Schulfreundschaft. (Rede. 6 S. 4.)

Naumburg a. S., Domgymnasium, Dir. Dr. Förtsch: Emendationum Valerianarum III. (34 S. gr. 4.)

Osnabrück, Gymnasium, Fr. Meyer: der Name Meyer u. seine Zusammensetzungen.

Rudolstadt, fürstl. Gymnasium u. Realschule, Dr. Dannehl: Geschichte und Bedeutung des reimlosen fünffüßigen jambischen Verses. (21 S. 4.)

Saalfeld, Realsch., Progymn. 2c. (O. Pr.), A. Hößrich: discussion de la Cardioïde. (8 S. 4.)

Revue critique. Nr. 15.

Inh.: P. Gaffarel, étude sur les rapports de l'Amérique et de l'ancien continent avant Chr. Colomb. — J. Marchant, notice sur Rome, les noms romains etc. — Oeuvres chrétiennes des familles royales de France, p. p. P. Viollet. — A. Gindely, Geschichte des 30jähr. Krieges. 1. Abth Bd. 1. — La conspiration de Compesières, poème en patois savoyard, 1695, p. p. Ph. Plan. — J. Baumgarten, glossaire des idiomes populaires. I. 1.

Die Grenzboten. Red.: G. Freytag u. J. Eckardt. Nr. 18.

Inh.: Eduard Devrient als Theaterdirector. — Die Regierung und die schönen Künste in Frankreich. — Musikalische Briefe von Moriz Hauptmann. 3. — Der Schulstrike in Tirol. — Die Lage in den russ. Ostseeprovinzen. — Oeffentliche Gesundheitspflege.

Allgem. Zeitung. Beilage. Nr. 106—112.

Inh.: Die Inschrift des Moabiterkönigs Mescha. — K. v. Thaler, aus dem Wiener Leben. 6. — A. Strodtmann, die amerik. Dichtung der Gegenwart. 2. — J. Rodenberg, Berliner Plaudereien. 10. — Fr. Ritter v. Coglievina, von Cairo bis zur ersten Nil-Kataraкte. — Feldmarschall Heß. (Nekrolog.) — Dr. Thomas Scherr. (Nekrolog.) — Literarisches aus Berlin. — Neue Romane. — Zur naturwissenschaftl. Literatur. — Karl Friedrich Neumann. (Nekrolog.)— Théodore Braun's Schillerübersetzung. — Denkmal Savonarola's. — Cäsar, der große römische Störenfried.

Wissenschaftl. Beilage der Leipz. Zeitung. Nr. 34 u. 35.

Inh.: Die Patentschutzfrage. — Geschichte des gothaischen Landes. — O. Mofer, im Leipziger Schützenhause. — Deutsche Dorfgeschichten in Italien. — Eine Schrift über die englischen Gewerkvereine.

Illustrirte Zeitung. Nr. 1400.

Inh.: C. Sterne, der Spiritismus. — August Koberstein. — Der Gesimseinsturz in der Maximiliansstraße zu Wien. — Karl Heinrich Rau. — Die neue engl. Kirche in Dresden. — O. Henne-Am Rhyn, ein Curort der Zukunft. — Das Sechseläuten in Zürich. — Die Pferde Rußlands. — Ursprung der Spielkarten. 2.

Siebenbürgisch-deutsches Wochenblatt. Nr. 14 u. 15.

Inh.: Zur drohenden Organisation der ersten Gerichtsinstanz. — Rück- und Umschau. — Correspondenzen aus Pest u. Wien. — Aus der Zeit der Regulation. 4. Note des Comes M. v. Bruckenthal vom 25. Mai 1798. — Die Commandirenden Siebenbürgens. (Schl.) — Haderburg. (Forts.) — Wattenbach's Vortrag über „die Siebenbürger Sachsen". — Ueber die Gesetzmäßigkeit in den scheinbar willkürl. Handlungen 2c. (Aus Vorlesungen.) — Aufforderung zur Gründung von Spar- u. Vorschußvereinen in unseren Landgemeinden. — Betrachtungen über die finanzielle Lage des Hermannstädter Platzes. — F. Führer, Winke an die Weinproducenten. (Schl.) — Der Lechnitzer Spar- u. Aushilfsverein. — Verschiedenes.

Sonntagsblatt, hrsg. von Fr. Duncker. Nr. 14—18.

Inh.: Th. Justus, um Geld u. Gut. — Die Kirche in Serbien. — C. Schenkling, die Motten. — Der Todfeind des Camve'schen Robinson in Berlin. — K. Ruß, Riesen der Thierwelt. — W. Girschner die ersten deutschen Zeitungen. — C. Sterne, Unmöglich! — A. Traeger, Friedrich Spielhagen.— J. Hagen, der Kaufmann von Kasan. — W. Angerstein, der schönste Bahnhof Deutschlands. — Fr. Schlegel, das Chamäleon. — Fr. Bücker, was ist der Anfang aller mechan. Triumphe? — C. Sterne, Eduard Jenner und seine Entdeckung. — Fr. Maurer, die Giralda in Sevilla. — Der röm. Carneval im J. 1870. — Nottzen eines Misanthropen.

Unsere Zeit. Hrsg. von Rud. Gottschall. N. F. 6. Jahrg. 9. Heft.

Inh.: W. Lauser, aus den spanischen Cortes. 1. — E. Bruch, die Hauptstadt des Nordd. Bundes. — Die rheinisch-westfäl. Stahlindustrie. 2. Das Krupp'sche Etablissement. — H. Bambery, englische Politik in Osturkestan. — Technologische Revue.

Blätter f. liter. Unterhaltung. Hrsg. v. Rud. Gottschall. Nr. 18.

Inh.: F. Wehl, neuere dramatische Dichtungen. — Revue über neue musikalische Schriften. — Vom Büchertisch. — Feuilleton: Notizen; Grein's Heliandübersetzung. — Bibliographie.

Magazin für die Literatur des Auslandes. Nr. 18.

Inh.: Zur Geschichte des Tridentin. Concils. — Die österr. Staatsgebrechen. — Gottesidee u. Kultus bei den alten Preußen. — Ein franz. Astronom gegen den Materialismus. — Statistik der Schweiz. — Wirthschaftl. Selbsthülfe in Italien. — Sicherer's Plaudereien über Holland. — „Innen u. Außen", vlamische Novellen. — Der Ungarische Schulbote. — Ein Vortrag von Gerhard Rohlfs in Berlin.

Europa. Nr. 18.

Inh.: Eine Kronprinzenreise. — Aus der französ. Bühnenwelt. — Der General-Musikdirector Friedrich Wilhelms IV. — Im Spielsaal von Baden-Baden. — Moderner Aberglaube.

Gartenlaube. Nr. 18.

Inh.: B. Auerbach, der Fels der Ehrenlegion. (Forts.) — Ein „Kegelscheiben" für Dirndln im bair. Gebirge. — E. Baldamus, wie man Nachtigallen in die Gärten lockt. — G. Rasch, ein Besuch bei Henri Rochefort. — Bilder aus der kaufmänn. Welt: Die Auctionen Ihrer Majestät. — Max Ring, was aus jeder Caserne werden sollte! — W. v. Hillern, aus eigener Kraft. (Forts.)

Daheim. Nr. 31.

Inh.: G. Hiltl, eine Cabinetsintrigue. (Forts.) — Der Doppelmord. Ein Votum zur Beurtheilung der Todesstrafe. — Dyrenfurth, zur Charakteristik der merkwürdigsten Gifte. 5. Nicotin. — Aus der Wurzelhütte. — Eine Bärenjagd in Norwegen.

Berliner Revue. 61. Bd. 2. Heft.

Inh.: Aus dem Kloster. Novelle in 5 Briefen von G. Gräfin S. — Reden des Abgeordneten Wagener über Hoch- u. Landesverrath. 2. — Die Grundbesitzerpartei und ihr Programm. — Die Gewerbebank H. Schuster u. Co. und ihre Thätigkeit im J. 1869. — Neue Ansichten über Cavallerie. 2.

Das Ausland. Nr. 17.

Inh.: Ueber die Herkunft der europ. Culturgewächse u. Hausthiere. — E. A. Gößmann, zur Chemie des Kochsalzes u. dessen Vorkommen in Nordamerika. — Reise von Callao nach China an Bord der nordd. Corvette „Vineta." Geschildert von K. Kirchhoff. Die Sandwichsinseln. — Die Meiocänflora von Spitzbergen. — Fünf Jahre auf einer Reise um die Erde. 3. — Aus Palästina. Wie die Nablufer Gleichheit vor dem Gesetze verstehen. — Ein südamerikan. Porträt Al. v. Humboldt's. — Die neue Krankheit der Weinrebe in Frankreich. — Zweite merkwürdige Fahrt von Norwegen in die Kara-See 1869.

Die Natur. Hrsg. von O. Ule u. K. Müller. Nr. 18.

Inh.: O. Ule, Anpassung u. Nachahmung in der Thierwelt. 2. — G. Wolff, aus dem Gebirge. Eine botanische Wanderung im Mai. 1. — L. Würtenberger, über die Entstehung der Gesteinsarten u. ihre gegenseit. Verwandtschaften. 4. — Kleinere Mittheilungen.

Vorlesungen im Sommersemester 1870.

26. Graz *). Anfang: 21. April.

I. Theologische Facultät.

1. Jahr. Pf. Fruhmann: introductio in N. T.; liber Danielis; Jesus Sirach; ling. aram.; archael. bibl. — Suppl. Worm: theol. fundam. — **2. Jahr.** Pff. Stanonik: theol. dogm. — Wagl: evang. S. Joh. e textu gr.; hist. passionis; exerc. interpr.; epist. ad Rom. (Forts.) — **3. Jahr.** Pff. Klinger: geistl. Beredsamkeit. — Robitsch: hist. eccl. christ. recent. — Schlager: theol. moralis. — **4. Jahr.** Pff. Klinger: Pastoral-Liturgik; Unterrichts- u. Erziehungslehre. — Robitsch: Kirchenrecht mit Einschluß des Ehegesetzes.

II. Rechts- und staatswissenschaftliche Facultät.

Pff. ord. Bischoff: deutsche Reichs- und Rechtsgeschichte. — Blaschke: civilgerichtl. Verfahren; Handelsrecht; Wechselproceß. — Demelius: Pandekten, spec. Th.; Nachtrag zu den Institutionen; röm. Civilproceß. — Maaßen: Pandekten, allgem. Th.; Kirchenrecht. — Michel: österr. allg. Privatrecht (Erbrecht); Baurecht. — Neubauer: jurist. Encyklop.; Strafproceßrecht. — v. Schreiner: Staats-, bes. Finanzwirthschaft; österr. Staatsrecht u. österr. polit. Verwaltungsgesetzkunde; Staatenkunde der österr.-ung. Monarchie. — Fr. Weiß: Rechtsphilos.; Strafproceß; strafrechtl. Conversatorium.— **Pff. extr.** Heller: österr. allg. Privatrecht (Recht d. Fordergn.).— Hildebrand: Finanzlehre und Finanzstatistik; Bankwesen. — Tewes: Pandektenrepet.; Pandektenpraktikum. — **Prdocc.** Bischof: Repetitor. der Grundbegriffe und Hauptlehren der Nationalökonomie; Theorie des Geld-, Credit- u. Bankwesens. — Luschin: Gesch. der Quellen d. deutschen Rechts in Oesterreich.

III. Medicinische Facultät.

Pff. ord. Blodig: Augenheilkunde u. Augenklinik. — Clar: Pharmakol. mit Einschluß der Receptirkunde; allg. Therapie einschl. Hygiene; Kuhpockenimpfung; ambul. Kinderklinik. — v. Helly: gynäkol. Klinik; geburtsh. Operationslehre; Hebammenunterricht. — Heschl: spec. pathol. Anatomie; pathol. Secirübgn. — Körner: spec. medic. Pathol. u. Therapie u. Klinik. — v. Planer: descript. Anatomie (Eingeweide-, Nerven- u. Gefäßlehre); topogr. Anatomie d. Beckens u. der Extremitäten. — Rollett: Physiol. u. Histologie; Arbeiten im physiol. Institut. — v. Rzehaczek: spec. chirurg. Pathol. u. Therapie u. chirurg. Klinik; Instrumenten- u. Bandagenlehre. — Schauenstein: medicin. Polizei u. Medicinalgesetzkunde; Uebungen in Obductionen u. Gutachten. — **Pff. extr.** Folwarczny: Chemie des Harns; ausgew. Cap. der physiol. u. pathol. Chemie; Chemie d. Heilquellen; Uebgn. im Laboratorium. — v. Koch: Seuchenlehre u. Veterinärpolizei; landwirthsch. Thierheilkunde. — **Prdocc.** Lipp: Syphilis. — Tanzer: Zahnheilkunde u. Mundkrankheiten.

IV. Philosophische Facultät.

Pff. ord. Bill: Organographie u. Systematik d. Pflanzenreichs; botan. Uebgn. — Boltzmann: Differ.- u. Integralrechng.; Theorie der Elasticität fester Körper. — Frischauf: höh. Analysis; Zahlentheorie; Auflösung der höh. Gleichgn. — Heinzel: Gesch. d. dtschn. Literatur des 13. u. 14. Jahrh.; Gottfried's v. Straßburg Tristan.— v. Karajan: griech. Metrik; Horaz' epist. ad Pisones; im Sem. Demosthenes' Leptinea 2c. — Krones: über Wesen, Hülfsmittel u. Entwicklung der Geschichtschreibung; geschichtl. Grundriß der österr. Reformen zur Zeit Maria Theresia's, Joseph's II u. Leopold's II; im

*) Da die Vorlesungen jetzt überall ihren Anfang genommen haben, schließen wir hiermit die diesmalige Uebersicht, indem wir von der Veröffentlichung des in diesen Tagen eingegangenen Prager Verzeichnisses absehen. Ganz ausgeblieben sind trotz unserer mehrfach wiederholten Erinnerung die Verzeichnisse von Bern, Freiburg i. B., Heidelberg und Wien (auch von der evang.-theol. Facultät).

histor. Sem. Chronicon Otto's v. Freisingen ꝛc. — Leitgeb: Uebgn. im Untersuchen, Bestimmen u. Beschreiben d. Pflanzen; Schmarotzerpilze. — Lubin: storia della letter. ital. (epopea romanzesca); Purgatorio di Dante; escrcizj ital. — Nahlowsky: Psychologie; Grundlehren der formalen Logik. — v. Pebal: Chemie der Kohlenstoffverbindgn.; Uebgn. im chem. Laboratorium. — Peters: Mineralogie; mineral. Repetitorium; allg. Geologie Th. 2; geolog. Excursionen. — Schenkl: Sophokles' Philoktet; Thucydides B. 6; Interpretationsübgn. in Sanskrit; im Sem. Tacitus Ann. B. 11 u. 12 ꝛc. — Schmidt: zootom. Uebgn.; Mollusken. — Töpler: über galvan. Elektricität; Einl. in die Lehre von der Doppelbrechung; physikal. Uebgn. — J. Weiß: Gesch. d. Mittelalters bis 1096; histor. Sem. — Wolf: Culturgesch. des 19. Jahrh.; geschichtl. Erläuterungen zu Schiller's Wallenstein. — **Pff. extr.** Friesach: Elemente d. prakt. Astronomie. — Krek: slav. Literaturgesch. bis 1300. — Pichler: der röm. Kalender. — Subic: Revet. der Physik. — **Prdocc.** Zeitteles: altsächs. Grammatik u. Lecture (Heliand). — Kaulich: Psychologie; Philos. Kant's. — HH. Beriswyl: französ. Stilistik u. Literatur (französisch). — Volke liest nicht. — Zach: Stenographie nach Gabelsberger in 2 Cursen.

Vorlesungen
an den niederländischen Universitäten *).

1. Gröningen.

I. Facultas philos. theor. et litt. hum.

Valeton: antiq. hebr.; elem. gramm. hebr.; genesis; gramm. ling. semit. comp. Cum provectioribus psalm. scl. etc. — Hecker: antiq. rom.; hist. univers.; antiq. graec. — Francken: Cic. Tuscul. lib. V, oratio pro Caelio, Plauti mil. glor.; Aristoph. Aves, Platonis Phaedo; hist. litt. gr. et rom.; de metris poetarum gr. et rom.; paedagogice. — van der Wijck: logica; hist. philos. ant.; metaphysica. — Moltzer: Caerl ende Elegast, Ferguut, Floris ende Blancefloer et Beatrys; gramm. patria; eloquentiae praecepta; hist. patriae; hist. juris publici nostri; ling. goth. vel Anglosax.; Shakesperii dramata.

II. Facultas juridica.

Philipse non legit. — Gratama: jus natur.; jus crim.; ordo judic. publ.; encyclop. et methodol. juris. — Diephuis: jus civ. hod.; jus mercat.; judic. priv. — Tellegen: oecon. polit.; statist. patriae; jus publ. — W. Moddcrman: instit. Justiniani; Pandectarum loci; hist. juris romani.

III. Facultas medica.

Ermerins: pathol. gener.; anatom. pathol.; exerc. clin. — Jansen: chirurgia; cap. sel. ophthalmologiae; exerc. clin.; operationes chirurg. in cad. — van Deen: physiol. gener. et spec.; indagat. physiol.; effectus remed. et usus therap.; pharmacogn. et pharmacol experim.; de methodo remedia praescrib.; politia med. et diaetetica. — Rosenstein: exerc. clin. et policl.; diagn. physic.; medic. forensis. — Sänger: theoria artis obstetr.; exerc. clin.; doctrina operat.; cap. sel. gynaecopathol.; praxis obstetr. — Middendorp: anatome corp. hum. et histologia. — Huizinga: chemia physiologica.

IV. Facultas discipl. math. et phys.

van Hall: elem. botan.; cap. sel. botan. sublim.; botan. applicata; excurs. bot.; oecon. ruralis. — Enschedé: elem. arithm., algebr., geometriae et trigonom. planae; stereom. et trigonom. sphaer.; cap. sel. algebr.; geom. analyt. et calc. differ.; calc. integr. et mechan. analyt.; exerc. math. — Salverda: zoologia; anatome anim. comp.; palaeontol. — Mees: phys. experim.; cap. sel. phys. mathem.; exerc. pract.; elem. astron.; astron. theor. — R. S. T. Moddcrman: chemia anorg.; chemia org.; chemia pharmac.; chemia pract. et exerc. analyt.

V. Facultas theologica.

Hofstede de Groot: hist. eccl. christ.; encycl. theol. christ.; theol. natur.; dogm. et apolog. christ.; vita Jesu. — Muurling: loca sel. parall. e synopt. evang.; epist. ad Hebraeos; theol. christ. moralis; theol. pract.; exerc. homil. oratoriae; exerc. catech. — Lorgion: de hist. et crit. libr. V. T.; item N. T.; hermeneut. bibl.; theol. eccles., hist. eccl. christ. in patria nostra; patristica.

2. Leyden.

I. Facultas medica.

Evers: usus remed. therap.; doctrina morb. sing.; exerc. clin.; coll. casuale; praxis med.; cap. sel. hist. medic. — G. C. B. Suringar: therapia gener.; pharmacogn. et natur. remed. hist.; praxis med. — Thomas: theoria artis obstetr.; exerc. clin.; doctrina operat.; cap. sel. gynaecol. et gynaecopathol.; praxis obstetr. — Heynsius: physiol. spec.; chymia physiol.; exerc. pract., experim. et indagat. physiol.; exerc. pract. in usu microsc. — Boogaard: anatomia pathol.; pathol. gener.; hygiene. — Zaaijer: anatomia system., microsc. et topogr.; methodus secandi cad. — Polano: chirurgia; med. forensis. — Doyer: ophthalmologia.

*) Wiederholt an uns ergangener Bitte nachzukommen bringen wir nachstehend auch die Verzeichnisse der Vorlesungen an den niederländischen Universitäten, diesmal freilich verspätet, indem die niederländischen Universitäten nicht Semester, sondern nur ganzjährige Cursus kennen, die mit dem Schlusse der Sommerferien beginnen.

II. Facultas juridica.

de Wal: encycl. et methodol. juris; jus crim.; lex judic. crim. — Vissering: statistica patriae; hist. Europae diplomatica; oecon. polit. — van Boneval Faure: jus civ. hod.; lex judic. priv.; jus mercat. — Goudsmit: institut. Justiniani; loc. de oblig.; tit. Digest. De verb. oblig. (45, 1); hist. juris rom.; exerc. disput. — Buijs: jus gentium; philos. juris; jus publ.

III. Facultas theologica.

van Hengel non legit. — Scholten: theol. dogm. pars II; instroitus in libros N. T.; colloq. de theol. natur. — Kuenen: ethica christ.; hist. libr. V. T.; cap. sel. hist. Israelitarum; colloq. theol. cum provectioribus. — Prins: epist. I et II Petri et Judae; theol. catech., pastor. et eccles.; exerc. catech. et homil.; colloq. crit.-exeg. cum novitiis. — Rauwenhoff: hist. eccl. christ.; loci sel. hist. liter. christ.

IV. Facultas discipl. math. et phys.

v. d. Boon Mesch: chymia org.; chymia anorg.; pharmac. theor. et experim.; oecon. rur.; chymia theor.; ars experim. instit. et exerc. pract.; colloq. de physiol. chym. — Kaiser: astron. theor.; astron. pract.; theoria motus corp. coel.; exerc. artis observ.; astron. pop. — Rijke: physica experim.; cap. sel. physices; physica mathem.; meteorologia; exerc. phys. pract. — W. F. R. Suringar: morphol., anat. et physiol. plantarum; phytographia et taxonomia; cap. sel. rei herbariae; exerc. microsc.; usus phytotomiae; excurs. bot. — Bierens de Haan: trigonom. plana; cap. sel. algebr. super. et analysis algebr.; calc. differ.; principia artis conjectandi; calc. integr. pars I. — van Geer: stereom. et trigonom. sphaer.; algebra; elem. geom. analyt. et descript.; analysis geom. superior; mechan. analyt. — Selenka: zool. et anat. comp.; mineral. et palaeontol.; colloq. de cap. sel. zoologiae; exerc. pract. zool.

V. Facultas philos. theor. et litt. hum.

Rutgers: Jesaias, Proverbia et Psalmi sel.; gramm. hebr.; 2 Sam. cursoria lect.; antiq. Israelitarum. — Stuffken: logica; metaphysica; hist. philos.; paedagog. — Cobet: Herod., Hom. et Eurip. Phoenissae; antiq. rom.; Tacitus et Suetonius; paedag.; ars metrica; script. graeci cursoria lect.; elem. palaeogr. graecae. — Dozy: hist. univ.; loci sel. hist. aevi medii et recentioris. — de Vries: linguae literaeque patriae; item medii aevi; item saec. XVII; de lingua patria pure et eleg. scribenda; interpr. crit. carminum medii aevi; lingua goth.; lingua anglosax. et vet. fris.; explic. etymol. vocabul. in jure patrio ant. et hod. usitatorum. — Fruin: hist. patriae; hist. polit. Belgii foed. — Pluygers: Tac. et Cic. pro Cluentio; antiq. graec.; loci sel. script. lat.; vet. membranae lat. — Kern: gramm. sanscr.; carm. ind. sel.; Zend-Avesta; gramm. comp. — de Goeje: lit. arab., chald. et syr.; chrestomathia Kosegarteni; Coran et loci sel. script. arab.; de gentibus semit. Israele excepto. — Sicherer: carmina sel. principum poetarum german. — Gerland: theoria instrumentorum ad metiendum adhib.

Ausführlichere Kritiken
erschienen über:

Bähr, Bücher der Könige. (Von -n: Z. Litbl. 15.)
Berens, Grundrente. (Von Dr. Trunk: Hildebr.'s Jahrb. I. 2=3.)
Burkhardt, Goethe-Müller. (Von Dr. Hoyer: A. A. Z. 105.)
v. Cosel, Geschichte Preußens. I. II. (Von Dr. W.: Rübezahl 3.)
Dindorfii poetae scen. gr. (Heidelb. Jahrb. 10.)
Dourlens, Montalembert. (Von Th. Stumpf: R. Litbl. 9 ff.)
Falke, Zollwesen. (Hildebrand's Jahrb. I. 2=3.)
Frank, Anatomie der Hausthiere. (Von Fricker: Rep. d. Thierh. 2.)
Hagemann, Logik. (Von v. R.-M.: Heid. JB. 6.)
Halberg, Wieland. (Von Ch. Joret: Rev. cr. 14.)
Heinze, Erörterungen. (Wissensch. Beil. d. Lpz. Z. 33.)
Henrici, Elem.-Mechanik. (Von H. Weber: Heid. JB. 7.)
v. Hermann, staatswsch. Untersuchgn. (Von Nr.: Hild.'s JB. I. 2=3.)
Heusinger, amer. Kriegsbilder. (Von v. Berneck: Bl. f. l. U. 17.)
v. Hofmann, das N. Testament. (Von W. E.: Z. Litbl. 15.)
Juste, Léopold I. (Von * *: A. A. Z. 103 f.)
Kelchner, Kaiserdom. (Von P. Münz: R. Litbl. 9.)

Marion, St.-Hugues. (Von Wilh. Arndt: G. g. A. 14.)
Menzel, vorchristl. Unsterblichkeitslehre. (Von k: A. A. Z. 99.)
Müller, Fr., Novara-Reise. (Von Benfey: G. g. A. 13.)
Müller, M., Rig-Veda-sanhita. (Von Fr. Spiegel: Heid. JB. 7.)
Parthey, Mirab. Romae. (Von C. P. Bock: R. Litbl. 9.)
Pichler, Theol. des Leibniz. (Von Hayd: Ebd.)
Pierson, Elektron. (Heidelb. Jahrb. 10.)
Pott, Wurzelwörterbuch. II. 1. (Von Lefmann: Ebd. 8 f.)
Pritchard, Polynesian reminiscences. (Von Meinicke: Kuner's Z. V. 2.)
Rabbinowicz, gramm. lat. (Von Ch. M.: Rev. cr. 14.)
Rönsch, Itala u. Vulg. (Von Aberle: R. Litbl. 9.)
Roskoff, Geschichte des Teufels. (Von Liebrecht: G. g. A. 13. — Von Dieringer: R. Litbl. 9.)
Ruf, Criminaljustiz. (Von Solbrig: Friedreich's Bl. 2.)
Schultz, Luther. (Von Dr. Brandes: G. g. A. 13.)
Schwab, Franz Berg. (Von Dr. Th. Wiedemann: A. Lit.-Z. 16.)
Schwicker, Kath.-Autonomie. (Von Ginzel: R. Litbl. 9.)
Thurot, extraits à l'hist. des doctrines gramm. au moyen-âge. (Von P. M.: Rev. cr. 14.)
Tobler, Palaest. descript. (Von H. E.: G. g. A. 14.)
v. Treitschke, Aufsätze. N. F. II. (Von M.: Ebd.)
Weber, Zollverein. (Hildebrand's Jahrb. I. 2-3.)
Weinhold, Gesch. der Arbeit. I. (Von H. Rückert: Bl. f. l. U. 16.)
West-Bühler, Hindu law. (Von Benfey: G. g. A. 14.)

Wichtigere Werke der ausländischen Literatur.

Englische.

Bain, Alex., Logic. Part 1, Deduction. (284 p. 8.) 4 s.
— — Part 2, Induction. (462 p. 8.) 6 s. 6 d.
Bergmann, F. G., the San Greal: an inquiry into the origin and signification of the romances of the San Greal. (66 p. 12.) Edinburgh. 1 s. 6 d.
Bernard, M., a historical account of the neutrality of Great Britain during the American civil war. (520 p. roy. 8.) 16 s.
Cox, G. W., the mythol. of the Aryan nations. 2 vols. (860 p. 8.) 28 s.
Dixon, W. H., Free Russia: with original illustrations. 2 vols. (698 p. 8.) 30 s.
Leslie, T. E. Cl., Land systems and Industrial economy of Ireland, England, and continental countries. (378 p. 8.) 12 s.
M'Culloch, J. R., and Locke, J., the principles of political economy, with sketch of the rise and progress of the science. (368 p. 8.) 3 s. 6 d.
Recollections of Eton. By an Etonian. With illustr. (364 p. 8.) 12 s.
Robinson, W., Alpine flowers for English gardens, with numerous Illustrations. (410 p. 8.) 12 s.
Winchell, Alex., sketches of creation: a popular view of some of the grand conclusions of the sciences in reference to the history of matter and of life. With Illustr. (472 p. 8.) 9 s.

Französische.

Assailly, O. de, Albert-le-Grand, l'ancien monde devant le nouveau. T. 1. (VIII, 452 p. 8.) Paris.
Blanc, L., histoire de la Révolution de 1848. 2 vol. (XI, 789 p. 18.) St.-Germain. 7 fr.
Geslin de Bourgogne et de Barthélemy, anciens évêchés de Bretagne, histoire et monuments. Diocèse de Saint-Brieuc. T. 3 et 4. (CCLX, 791 p. 8.) St.-Brieuc.
Heinrich, G. A., les Facultés de l'Etat et la liberté de l'enseignement supérieur. (45 p. 8.) Paris.
Hübner, baron de, Sixte-Quint. D'après des correspondances diplomatiques inédites tirées des archives d'Etat du Vatican, de Simancas, Venise, Paris, Vienne et Florence. 3 vol. (1537 p. 8.) Paris.
Lehr, E., les Dynasties de Geroldseck-ès-Vosges, étude historique et généalogique. Avec une carte, un tableau généalogique et deux fac-simile de sceaux. (48 p. 8.) Strasbourg.
Lennier, G., études géologiques et paléontologiques sur l'embouchure de la Seine et les falaises de la haute Normandie. (XVI, 245 p. 4. et atlas de 12 pl.) Le Havre.
Ménard, R., histoire des beaux-arts: Art antique, architecture, sculpture, peinture, art domestique. Avec un appendice sur la musique chez les anciens, par G. Bertrand. (309 p. 18.) Lagny. 2 fr.
Raulin, V., description physique de l'île de Crète. 2 vol. (1078 p. 8. et 21 pl.) Bordeaux.
Renaud, F. A., le principe radical de la musique et la tonalité moderne, ou la Science de l'harmonie basée sur la nature même du son musical. (353 p. 8.) Ramberville.
Soldan, M. F. P., historia del Perú independiente. Segundo periodo. 1822—27. T. 1. (IV, 493 p. gr. 8.) Le Havre.

Antiquarische Kataloge.

(Mitgetheilt von der Antiquariats-Buchhandlung Kirchhoff u. Wigand.)

Erras in Frankfurt a. M. Nr. 10. Naturwissenschaften, Medicin.
Kirchhoff u. Wigand in Leipzig. Nr. 277. Landwirthschaft, Handelswissenschaft. Nr. 278. Mathematik, Astronomie, Physik, Baukunde 2c. Nr. 279. Medicin (die Bibliothek des Prof. Schömann in Jena enthaltend).
Köhler in Leipzig. Nr. 207—9. Theologie.
Lempertz in Bonn. Nr. 90. 91. Geschichte.
Schmidt in Heilbronn. Nr. 121. Vermischtes.
Stettin'sche Buchh. in Ulm. Nr. 6. Theologie, Philos., Philologie.
Taubeles in Prag. Nr. 93. Vermischtes.
Windprecht in Augsburg. Nr. 204. Vermischtes.

Auctionen.

(Mitgetheilt von denselben.)

23. Mai in Bonn (M. Lempertz): Bibliothek O. Jahn's. Abtheilung Deutsche Literatur.
13. Juni in Bonn (Lempertz): Bibliothek O. Jahn's. Abtheilung Archäologie.

Nachrichten.

Der Privatdocent Dr. Ludwig Wilh. Thomé in Berlin ist zum außerordentl. Professor in der dortigen philosoph. Facultät ernannt worden.

Der Prorector am Gymnasium zu Cöslin Prof. Dr. Pitann ist zum Director desselben ernannt worden.

Oberlehrer Pötzschke vom Catharineum in Lübeck ist zum Director einer neu zu gründenden Realschule in Schneeberg ernannt worden.

Dem außerordentl. Professor in Gießen Dr. Gerold ist von dem regierenden Fürsten Heinrich XXII Reuß ä. L. der Titel „geheimer Hofrath" ertheilt worden.

Am 19. April † in Breslau im 42. Jahre der Privatdocent und Custos an der dortigen Universitätsbibliothek Dr. Max Karow.

Am 21. April † in Laibach im 71. Lebensjahre Dr. Heinrich Costa, Schriftsteller auf dem Gebiete der Specialgeschichte und der Nationalökonomie, auch als Dichter bekannt; sowie an demselben Tage und in gleichem Alter in Wien der bekannte Professor des Strafrechts an der Universität Prag Dr. Wolfgang Wessely.

Vacanz.

Auf Johannis eine Oberlehrerstelle am Catharineum zu Lübeck (Realschule I. O.) für neuere Sprachen, vorzugsweise Französisch. Stunden 18 bis 22. Gehalt 800 Thaler.

Der Verwaltungsrath der „Wedekindschen Preisstiftung für Deutsche Geschichte" in Göttingen bringt die von ihm gestellten Aufgaben (bis zum 14. März 1876) in Erinnerung:

I. (Preis 1000 Thlr.) eine Ausgabe der verschiedenen Texte der lateinischen Chronik des Hermann Korner.
II. (Preis desgl. 1000 Thlr.) eine Geschichte des jüngeren Hauses der Welfen von 1055—1235.

Näheres bieten die „Nachrichten von der G. A. Univ. u. der K. Ges. der Wiss. zu Göttingen" S. 123 fg.

Zur Notiz.

Herr Dr. Pierson, Verfasser des „Elektron", ersucht uns, an dieser Stelle zu erklären, daß die Schrift „Gottesidee und Cultus der alten Preußen" nicht von ihm herrühre.

Herr Dr. L. Büchner hat sich bei der Redaction darüber beschwert, daß in der Anzeige der zweiten Auflage seines Werkes „Aus Natur und Wissenschaft" angegeben sei, die Vermehrung derselben bestehe nur in dem Hinzukommen von neuen Anmerkungen. Gerne erfüllen wir den Wunsch des Herrn Verfassers, zu constatieren, daß doch auch 3 neue Artikel Aufnahme gefunden haben, die zusammen 37 Seiten einnehmen. D. Red.

Berichtigung zu Nr. 19, S. 516: Z. 8 v. o. lies Regenten, Z. 13 v. o. Jarke.

Anfrage.

Das in Zürich erscheinende English Echo Vol. II No. 1 enthält eine angeblich aus der englischen Zeitschrift The Argosy entnommene Novelle Carona(o?), welche ganz den Eindruck einer Uebersetzung macht. Eine Mittheilung, wo das deutsche Original zu finden, nimmt dankbar entgegen

Jever. Dr. Seitz.

Literarische Anzeigen.

Bei **S. Hirzel** in **Leipzig** ist soeben erschienen:

Zur

Kritik Paulinischer Briefe

von **Dr. Ferd. Hitzig**

(Kirchenrath, ord. Prof. an d. Universität Heidelberg)

gr. 8. Preis: 10 Sgr. [108

Im Verlage von Duncker & Humblot in Leipzig erschienen soeben:

Bilder

aus dem

Geistigen Leben

unserer Zeit

von

Julian Schmidt.

gr. 8. in eleg. Umschlag geh. Preis 2⅔ Thlr.

Inhalt: Die neue Generation. — Preußens Einfluß auf die deutsche Literatur. — Schelling und Hegel im Licht unserer Zeit. — St. Beuve und die französische Romantik. — W. Scott. — Bulwer. — G. Eliot. — Paul Heyse. — J. Turgenjew. — Erckmann-Chatrian.

Die Reform

der

Preußischen Verfassung.

gr. 8. in eleg. Umschlag geh. Preis 1½ Thlr.

Die Abschaffung

des

Privaten Grundeigenthums

von

Dr. Adolph Wagner

o. ö. Prof. der Staatswirthschaft in Freiburg i. B.

gr. 8. in eleg. Umschlag geh. Preis 12 Sgr. [114

Fues's Verlag (R. Reisland) in Leipzig.

Lehrbuch der speciellen Chirurgie von Dr. **Carl Emmert**, ordentl. öffentl. Professor an der Hochschule in Bern. Dritte gänzlich umgearbeitete und abgekürzte Auflage. Erster Band. Chirurgische Krankheiten des Kopfes, Halses und der Brust. Mit zahlreichen in den Text gedruckten Holzschnitten.

46 Bogen gr. 8. Preis 4 Thlr.

Der zweite Band (Schluss) erscheint in gleichem Umfange im Herbste dieses Jahres.

Die fünf Sinne des Menschen. Eine populäre Vorlesung gehalten im akademischen Rosensaal in Jena am 9. Februar 1870. Von **W. Preyer**, Professor der Physiologie an der Universität Jena.

5 Bogen gr. 8. Preis 16 Ngr. [109

Verlag von EDUARD AVENARIUS in Leipzig.

Ueber die beiden ersten Phasen

des Spinozischen Pantheismus

und das Verhältniss der zweiten zur dritten Phase.

Nebst einem Anhange:

Ueber Reihenfolge und Abfassungszeit

der älteren Schriften Spinoza's.

Von **Dr. Richard Avenarius.** Preis 24 Ngr.

Im Verlage von Fr. Kortkampf in Berlin erschien: [111

Ueber publicistische Literatur beim Beginn der Nymweger Friedensverhandlungen. Nebst einem Verzeichniß gleichzeitiger Quellenschriften derselben Zeit bis zum Frieden von St. Germain. Von **Richard Petong.** Preis 16 Sgr.

Im Verlage von Duncker & Humblot in Leipzig erschien soeben:

Staat und Kirche

oder

Irrthum und Wahrheit

in den Vorstellungen

von „christlichem" Staat und von „freier" Kirche

von

Dr. G. C. Adolf von Harleß

in München.

gr. 8. Geheftet. Preis 16 Sgr. [113

Otto Jahn's Bibliothek. Versteigerung in Bonn.

Die Abtheilung **„Deutsche Literatur und Kunst"** kommt am 23. Mai und den folgenden Tagen zur Versteigerung. Der Katalog umfaßt 1. Literaturgeschichte. 2. deutsche Literatur bis zum 18. Jahrhundert. 3. Neuere deutsche Literatur. Göthe-Sammlung. 4. Märchen und Sagen, Mythologie. 5. Theater und Operntexte. 6. Ausländische Literatur. 7. Geschichte. 8. Theologie und Philosophie. 9. Vermischte Schriften. 10. Kunstliteratur. 11. Bilder und Porträts.

Die Versteigerung der Abtheilung **„Archäologie"** beginnt am 13. Juni. Der Katalog (5770 Nummern) umfaßt die bedeutendsten Werke aus den Gebieten der Inschriftenkunde, Alterthumswissenschaft, Münz- und Gemmenkunde, Museen, Alte Geographie und Topographie, Antiquarische Reisen, Mythologie und Geschichte der alten Welt.

Die Auctionen finden unter Leitung der Herren Jos. Baer in Frankfurt a/M., Max Cohen & Sohn und M. Lempertz in Bonn im Auctionslocal des Letzteren Statt. Kataloge sind durch alle Buchhandlungen wie auch gegen Einsendung von 2 Sgr. in Briefmarken von **M. Lempertz** in **Bonn** zu beziehen. [112

Die Herren Verfasser von Gelegenheitsschriften mathematischen und naturwissenschaftlichen Inhalts, welche deren Aufnahme in die „Bibliotheca historico-naturalis" wünschen, wollen ein Exemplar oder den vollständigen Titel einsenden an die Herrn Vandenhoeck und Ruprecht in Göttingen oder durch die Hahn'sche Hofbuchhandlung in Hannover an den Unterzeichneten. H. Guthe, Dr. [110

Antiquarischer Bücherverkehr.

H. F. Münster's Antiquariat in **Verona**, via alla Scala. Lager seltener und werthvoller Werke aus allen Fächern der Wissenschaft zu billigen Preisen.

Cataloge gratis und franco. [36

K. F. Koehler's Antiquarium in **Leipzig**, Poststr. 17. Bedeutendes Lager wissenschaftlicher Werke.

Cataloge gratis und franco. [3

Druck von W. Drugulin in Leipzig.

Literarisches Centralblatt

für Deutschland.

Nr. 21.] Herausgeber und verantwortlicher Redacteur Prof. Dr. Fr. Zarncke. [1870.

Verlegt von Eduard Avenarius in Leipzig.

Erscheint jeden Sonnabend. 14. Mai. Preis vierteljährlich 2 Thlr.

Inhalt:

Ernesti, die Ethik des Apostels Paulus.
Flügel, das Wunder und die Erkennbarkeit Gottes.
Reform der röm. Kirche in Haupt und Gliedern.
Ihne, römische Geschichte. 2. Band.
Ackermann, die Indogermanen.
Urkunden und Actenstücke zur Gesch. des Gr. Kurfürsten. 5. Bd. Hrsg. von A. v. Hafften.
Strauch, Synopsis der Viperiden.
Boll, Beiträge zur vergl. Histiologie d. Molluskentypus.
Seidlitz, die Bildungsgesetze der Vogeleier.
Payen's Handbuch der techn. Chemie, bearb. v. Stohmann u. Engler. 1. Bd. 1. Lief.
Rivoli, über den Einfluß der Wälder auf die Temperatur der untersten Luftschichten.
Ficker, Forschgn. z. Reichs- u. Rechtsgesch. Italiens. 2. Bd.
Die Reform der preußischen Verfassung.
Zur Arbeiterfrage.
Müller, J., Beitr. z. Kritik u. Erkl. d. Tacitus. 2. Heft.
Haag, Vergleichung d. Prakrit mit d. roman. Sprachen.
Dicuili liber de mensura orbis terrae rec. Parthey.
Karpf, τὸ τί ἦν εἶναι.
Müller, H. D., Mythologie der griech. Stämme.
Laura Gonzenbach, sicil. Märchen, hrsg. v. Hartwig.
Kraus, die Blutampullen der röm. Katakomben.
Fröhner, musée impérial du Louvre.
Graser, Norddeutschlands Seemacht.
Vorlesungen an niederländ. Universitäten. 3. Utrecht.

Theologie.

Ernesti, H. Fr. Th. L., **die Ethik des Apostels Paulus** in ihren Grundzügen dargestellt. Ein Versuch. Braunschweig, 1869. Leibrock. (XII, 156 S. 8.) 1 Thlr.

Es ist sehr verdienstlich, daß nach den vielen Darstellungen des Paulinischen Lehrbegriffs, in welchen sämmtlich die dogmatische Seite wesentlich hervortrat, auch die Paulinische Ethik zum Gegenstande einer speciellen Behandlung gemacht wird. Enthalten doch die Briefe des Paulus eine Fülle ethischen Materials, allerdings nicht in systematischer Form, aber doch in strenger Folgerichtigkeit des Gedankens aus den zu Grunde liegenden Principien hervorgegangen. Die vorliegende kleine Schrift hat diesen ethischen Gehalt sorgfältig gesammelt und stellt ihn nun in klarem Zusammenhange dar, mit speciellem Bezuge auf die betreffenden Stellen, die meist auch im Urtexte mitgetheilt und, wenn nöthig, erklärt werden. Der Verf. theilt die Paulinische Lehre vom christlich-sittlichen Leben in zwei Theile: 1) die christlich-sittliche Zuständlichkeit, 2) der christlich-sittliche Wandel, wobei im ersten Theile natürlich das allgemeine Princip in seinem Wesen und Werden, im zweiten dessen specielle Ausgestaltung nach den verschiedenen Beziehungen des christlichen Lebens betrachtet wird. Mit Recht hat er vermieden, die Paulinische Trilogie von Glaube, Liebe, Hoffnung zur Basis einer coordinierten Eintheilung zu machen. Der Glaube ist die einheitliche Grundlage auch für das sittliche Leben, die Liebe seine nothwendige Erweisung, die Hoffnung (welche in einem Schlußwort speciell betrachtet wird) die in ihm nothwendig liegende Beziehung auf die vollendende Zukunft.

Das kleine Werk bietet eine dankenswerthe Gabe sowohl für die wissenschaftliche Forschung als für die praktische Verwerthung. Nur scheint uns der Verf. seinen historischen Zweck nicht immer streng genug durchgeführt zu haben. An manchen Stellen glaubt man eher eine aus Paulus belegte Ethik, als eine Darstellung der ethischen Gedanken des Paulus zu lesen. Das Eigenthümliche seines Standpunktes im Gegensatze zum Judenchristenthum, das Eigenthümliche der Zeit im Gegensatze zur Gegenwart tritt zu sehr in den Hintergrund. Theilweise hängt dies damit zusammen, daß der Verf. alle Briefe, die im Kanon den Namen des Paulus tragen, auch die Pastoralbriefe, gleichermaßen als echt benutzt. Gleich vom Anfang an (S. 4 ff.) möchte man die volle Freiheit der christlichen Sittlichkeit vom mosaischen Gesetze, sofern dieselbe nicht nur formal dem innern Geistesimpulse entspringt, sondern auch material von all den Aeußerlichkeiten des Dienstes der *στοιχεῖα τοῦ κόσμου* sich abwenden darf und soll, klarer hervorgehoben sehen. Im zweiten Theile ist die Liebe, in welcher die Einheit des christlich sittlichen Wandels und die Erfüllung des Gesetzes liegt (so weit dessen Forderung etwas auch für den Christen Gültiges enthält), eingetheilt in Liebe zu Christus, zu Gott und zum Nächsten: kaum im Sinne des Apostels, der in den ethischen Erörterungen seiner Briefe, insbesondere wo er von der Liebe als des Gesetzes Erfüllung spricht (Gal. 5. Röm. 12. 13 vgl. 1 Kor. 13), die Liebe stets nur auf das Verhältniß zum Nächsten bezieht. Die Liebe zu Gott und zu Christus wies Paulus wohl überhaupt nicht dem ethischen, sondern dem religiösen Gebiete zu, in welchem auch materiell des Gesetzes Ordnung dahingefallen ist. Bei der Besprechung der besondern sittlichen Gemeinschaften hat unser Verf. den Abschnitt über die Ehe im ersten Korintherbriefe viel zu sehr durch Berufung auf Eph. 5, 25—27. 1 Tim. 4, 1—3 zu erklären unternommen, wodurch allerdings dessen Inhalt eine der protestantisch-ethischen Betrachtungsweise verwandtere Gestalt erhalten hat. Allein ein solches Erklärungsverfahren wäre auch dann nicht berechtigt, wenn die letzteren Briefe wirklich von Paulus, nur aus anderer Zeit seines Lebens wären. Offenbar betrachtet Paulus an jener Stelle die eheliche Verbindung, wenn auch nicht in dualistischer Weise als etwas Verwerfliches, doch nicht als ein sittliches Gut, sondern als etwas durchaus Relatives, als einen Ausweg für bestimmte versuchliche Zustände, der aber auch selbst wieder voller Versuchungen, und mit Rücksicht auf die bevorstehende Noth der Endzeit um so weniger anzurathen sei. Bei der Behandlung des Staates giebt der Verf. die Mahnung zur vollen Unterordnung auf Grund der idealen Betrachtung des Staates als Rechtsstaates aus Röm. 13. Hingegen tritt nicht hervor, wie Paulus auf alle die Herrlichkeit dieses irdischen Staatslebens als auf etwas zum Untergang reifes, vor der demnächst erwarteten Parusie dahinfallendes blickt (1 Kor. 2, 6), und wie er seinen Christen zumuthet, von den Rechtsinstituten des heidnischen Staates sich durch Einführung von Schiedsgerichten abzulösen, ja überhaupt die vom Staate vertretene Idee des Rechtes geradezu aufgehen zu lassen in derjenigen der duldenden Liebe (1 Kor. 6, 1 ff.). Bei der Besprechung der Kirche möchte die freie, Alles vom lebendigen Geist, Nichts von äußerlichem Organisieren erwartende Weise des echten Paulus in unserm Buche zu wenig hervorgehoben sein, gegenüber der klerikalen Organisation im Geiste der Pastoralbriefe.

Trotz dieser einzelnen Bemerkungen wiederholen wir schließlich unsern besten Dank für die zeitgemäße und mit Gründlichkeit und Liebe durchgeführte Arbeit. K.

Flügel, Otto, **das Wunder und die Erkennbarkeit Gottes.** Leipzig, 1869. Pernitzsch. (VI, 210 S. 8.) 1 Thlr. 6 Sgr.

In dem mehr breiten als tiefen Strom apologetischer Literatur über das Wunder und was damit zusammenhängt, ein Fahrzeug, das mit Herbart'schem Steuer und wundergläubigem Compaß leicht und elegant dahergleitet, die an die Oberfläche tretenden Klippen mit gewandter Handhabung von Reflexionsbegriffen geschickt vermeidet, und zugleich mit so wenig Ballast von Ideen sich beschwert hat, daß es über die etwas tiefer liegenden Riffe ohne Anstoß hinwegkommt. Die Schrift besteht aus zwei ziemlich selbständigen Abschnitten 1) über das Wunder und 2) über die Erkennbarkeit Gottes. Immerhin aber dient der letztere den Suppositionen des ersteren zur nähern Begründung. Der Begriff des Wunders wird erst mit dem des Naturgesetzes, und dann mit dem der Vollkommenheit Gottes zusammengehalten, weil von diesen aus die Hauptargumente gegen das Wunder genommen werden. Das Naturgesetz als „die constante Art, in welcher ein natürliches Ereigniß eintritt", beruhend auf den unwandelbaren Qualitäten der Atome, deren Wechselwirkung den Naturproceß ausmacht, — das Naturgesetz freilich ist durchaus unveränderlich, und darum der Gedanke, dem Wunder durch eine gewisse Elasticität der Naturgesetze Raum zu schaffen, ein sehr verfehlter. Ebenso wenig wäre das Wunder denkbar, wenn es als eine temporäre Stillstellung oder gar völlige Aufhebung der Atomkräfte vorgestellt werden sollte. Derartigen Theorien gegenüber soll seine Möglichkeit ganz einfach darauf beruhen, daß die überweltliche, nach Analogie des menschlichen Ich, nur allweise und allmächtig, vorzustellende Monade Gott nach ihrem allweisen Gutfinden gelegentlich in die Wechselwirkung der natürlichen Monaden und Atome mit eintritt, so daß nun durch das Hinzutreten dieses ungewöhnlichen und unberechenbaren Factors ganz natürlich etwas resultiert, was aus den natürlichen Factoren allein natürlicher Weise unbegreiflich wäre. Das giebt freilich bloß das relative Wunder; allein ein absolutes Wunder, anders als im Sinne eines Ereignisses, das ohne das Hinzutreten des göttlichen Factors absolut unerklärlich wäre, ein absolutes Wunder im Sinne einer wirklichen Aufhebung der natürlichen Wirksamkeit der natürlichen Factoren sei allerdings undenkbar. Man sieht: eine Anwendung der altkirchlichen Lehre vom concursus divinus; nur daß diese Gott dabei wirklich absolut fassen will und ihn nur neben seiner immanenten Allwirksamkeit zugleich auch noch bei allem Einzelnen als einzelnen Factor mitwirken läßt. Die vorliegende Wundertheorie dagegen, die mit verdankenswerther Naivetät am Wunder von Cana veranschaulicht wird, bestätigt bloß den Satz, daß das Wunder, ein Einzeleingriff Gottes in den Weltgang, für den Verstand nur in zwei Fällen keinen formellen Anstoß hat: wenn entweder bei absoluter Fassung Gottes der Begriff einer Naturgesetzmäßigkeit fehlt; oder wenn — des Verf.'s Fall — bei festgehaltenem Naturbegriff Gott nicht wirklich absolut gedacht, sondern nur als ein höchstes Einzelwesen vorausgesetzt wird. Den Naturbegriff hält der Verf. streng fest; hingegen die Absolutheit Gottes schrumpft bei ihm auf die innere „Vollkommenheit" eines Wesens zusammen, das abgesehen von der Welt für sich vollkommen ist, und auch sein vollkommenes Leben für sich hat, ob es nun in die Welt hineinwirke oder nicht, das aber unbeschadet seiner „Unveränderlichkeit", die nur in seinen „Charakter" zu setzen, von seiner Transcendenz aus kraft seiner Allmacht gelegentlich in den Weltgang eingreifend gedacht werden dürfe, so oft es nämlich seine Güte und Weisheit zum Besten der Menschheit angemessen erachte. Daß ein derartiger Gottesbegriff, der nichts als die mit einiger philosophischer Terminologie äußerlich ausstaffierte, aber denkend völlig unverarbeitete populäre Vorstellung von Gott, in der That nur „ein verfeinerter Anthropomorphismus" (S. 166) ist, an der Möglichkeit des Wunders keinen Anstand zu nehmen braucht, das ist allerdings ebenso leicht, als die Existenz dieses Gottes schwer zu erweisen. — Richtig ist denn auch das Ergebniß des zweiten Abschnittes, über die Erkennbarkeit Gottes: ein strenges Wissen von Gott, auf dem Weg der Erfahrung und darauf gebauter Schlüsse, sei nicht möglich, und nur die Existenz Gottes als höchst wahrscheinlich nachzuweisen (S. 106). Aus dem menschlichen Selbstbewußtsein ist eine strenge Gotteserkenntniß nicht zu gewinnen; denn daß weder „das Gottesbewußtsein des Menschen das Wesen Gottes selbst", noch „die Vernunft ein Organ der Anschauung Gottes", noch Gott die nothwendige „Voraussetzung des Gottesbewußtseins", oder auch „des Gewissens" sei, — das alles wird mit oberflächlichem Scharfsinn, d. h. mit scharfsinniger Zerpflückung einer oberflächlichen Fassung der angedeuteten Theorien bewiesen. Auch die Natur, mit der erfahrungsgemäß in ihr vorliegenden Zweckmäßigkeit, lasse doch nicht mit voller Sicherheit, sondern nur mit höchster Wahrscheinlichkeit auf jene transcendente Monade Gott als allweisen Schöpfer schließen. — Giebt es nun aber neben dieser unzureichenden indirecten, natürlichen, nicht auch noch eine andere directe Quelle der Kenntniß von Gott, die Offenbarung? Unter dieser versteht der Verf. „die Summe der von Christo herrührenden positiven Aussagen über das Wesen, die Eigenschaften Gottes und seine zum Heil des Menschen getroffenen Veranstaltungen" (S. 174). Gegen die Möglichkeit einer solchen Offenbarung, als einer positiven, von einem Wesen jenseit der natürlichen Erfahrung stammenden Mittheilung (wie wenn ein Europäer aus eigner Anschauung Südseeinsulanern von Schnee erzählt, S. 198!), kann die Vernunft nichts einwenden. Sie hat auch, als bloß formales Vermögen Gründe und Gegengründe abzuwägen, keinen Maaßstab für die Beurtheilung des Inhalts der Offenbarung, weil ihr für die Entdeckung allfälliger Widersprüche die Controle der Erfahrung abgeht, da ja Gott, von dem die Offenbarung stammt, kein Object der Erfahrung ist. Nun nimmt Jesus für sich eine absolute Kenntniß Gottes in Anspruch; ob diese Erklärungen auf Wahrheit oder auf Täuschung beruhen, das kann nur eine Untersuchung über den sittlichen Charakter Jesu entscheiden; die Reinheit desselben steht über allem Zweifel: — also auch seine Glaubwürdigkeit (S. 199). So nimmt der Mann, der gezeigt hat, wie haarspalterisch scharfsinnig er sein kann, wo es gilt in fremden Ansichten Widersprüche nachzuweisen, da, wo erst recht das vernünftige Fragen und Untersuchen angehen sollte, mit naivster Naivetät die vagsten Vorstellungen in Bausch und Bogen hin! Ein neues Beispiel zu dem alten Wort: Mücken seigen und Kameele verschlucken. In vergangenen Zeiten mußte die Hegel'sche Form des philosophischen Denkens sich dazu hergeben, alle beliebigen Glaubensvorstellungen philosophisch zu rechtfertigen: soll jetzt die Herbart'sche dran, in entsprechender Weise (und darum nur in entgegengesetzter Façon) blamiert zu werden? Wer wird bei dergleichen eleganten philosophischen Anläufen, um schließlich im Sand trivialer Vorstellungen abzusitzen, nicht erinnert an das Horazische :... desinit in piscem mulier formosa superne? A. B.

Reform der römischen Kirche in Haupt und Gliedern. Aufgabe des bevorstehenden römischen Concils. Leipzig, 1869. Duncker u. Humblot. (IV, 187 S. 8.) 27 Sgr.

„So tritt denn in die Oeffentlichkeit, mein Buch! — als das freie Wort eines deutschen Mannes, dem die Sache der katholischen Kirche Sache seines Herzens ist." So sagt der Verf. im Schlußwort und giebt die Versicherung, daß es nur „die heiße Liebe zur Wahrheit, der vollen ungefärbten Wahrheit" sei, die ihn zur Veröffentlichung des Buches getrieben. Wir wollen ihm das gern glauben, die ganze Haltung des Buches spricht dafür. Er würde aber sicher der Wahrheit einen noch viel größeren

Dienst geleistet haben, wenn er offen und frei mit seinem Namen für den Inhalt eingestanden wäre. Zu seiner Rechtfertigung führt er freilich das Wort von Thomas a Kempis an: Non quaeras quis hoc dixerit, sed quid dicatur attende. Das aber mochte in damaliger Zeit und bei einer ascetischen Schrift am rechten Orte sein, in unsrer Zeit und in einer so brennenden Zeitfrage, wie sie das Concil an die Hand giebt, sicher nicht. Doch der Verf. mag vielleicht besondere nicht namhaft gemachte Gründe für Verschweigung seines Namens gehabt haben; — wir wollen deshalb nicht weiter mit ihm rechten. Den Inhalt des Buches anlangend erklärt sich der Verfasser, wie schon der Titel schließen läßt, für eine Reform der römischen Kirche an Haupt und Gliedern. Insonderheit erklärt er sich gegen die Aufstellung des Infallibilitätsdogma, sowie überhaupt jedes neuen Dogma; ferner spricht er sich aus gegen die weltliche Macht des Papstes und für eine thätige Theilnahme des Volkes an allen wichtigen Verhandlungen der Kirche. In dieser Hinsicht rechnet er es dem ungarischen Cultusminister Eötvös sehr zum Verdienste an, „die Initiative zur Wiederbelebung des religiösen und kirchlichen Gemeingeistes unter den Katholiken Ungarns durch Wiederherstellung der Autonomie in allen katholisch kirchlichen Angelegenheiten ergriffen zu haben" (S. 145). Es ist zuzugestehen, daß in unsrer Schrift gar manches Beherzigenswerthe gesagt wird. Aber es thut derselben Eintrag, daß sich der Verf. noch zu sehr in römischen Anschauungen befangen zeigt. Selbst da, wo er polemisiert, wie S. 51 gegen die immaculata conceptio, redet er in einer Sprache, die an den Weihrauchdust der römischen Kirche erinnert; — und unverkennbar betrachtet er die Protestanten als Irrende, die von Gottes und Rechts wegen in den Schooß der alleinseligmachenden Kirche zurückkehren müßten. Darum denkt er auch an die Infallibilität mit einem gewissen Schauder und sagt (S. 48): „Ihnen allen [den von der römischen Kirche Getrennten] wird durch Proclamierung der päpstlichen Unfehlbarkeit die Thüre zur Rückkehr in die katholische Kirche für immer geschlossen." So darf denn das Buch einen absoluten Werth keinesfalls in Anspruch nehmen; wohl aber einen relativen. Wir sehen es an als ein beachtenswerthes Zeugniß dafür, daß gelehrte katholische Theologen mit der jetzigen Leitung ihrer Kirche höchst unzufrieden sind und in dem gegenwärtig versammelten ökumenischen Concil nur eine Ursache zu noch größerer Verwirrung erkennen. Manche Vorschläge, die der Verf. über einzelne Punkte macht, sind so engbegrenzter Natur, daß sie nur den Katholiken, oder auch nur den katholischen Kleriker interessieren können!

Allgem. Kirchenzeitung. 49. Jahrg. Nr. 16.

Inh.: Ein neuer Katechismusversuch für die Berner ref. Kirche. — Renata von Ferrara. — Zum Concil. — Kirchl. Mittheilungen u. Nachrichten.

Protest. Kirchenzeitung. Hrsg. von P. W. Schmidt. Nr. 17.

Inh.: W. Gaß, Weiße's Psychologie u. Unsterblichkeitslehre. — R. Bobertag, die menschl. Freiheit in Schleiermacher's Lehre und Leben. (Vortrag.) — Correspondenzen und Nachrichten.

Nordd. Protestantenblatt. Hrsg. von C. Manchot. 3. Jahrg. Nr. 17.

Inh.: Ansprache an das deutsche protest. Volk von dem Ausschuß des Deutschen Protestantenvereins. — Wochenschau. — Charfreitag. — Ein Kind, kein Kind. — Die Seereise und der Schiffbruch des Apostels Paulus. — Dr. Karl Friedrich Meyer.

Neue Evangel. Kirchenzeitung. Hrsg. von H. Meßner. Nr. 17.

Inh.: Schutz und Trutz wider Rechts und Links. — Zum Concil. — Ostpreußische Parteibestrebungen. — Die Besetzung der General-Superintendentur in Hildesheim. — Kirchenreformatorische Pläne in Schleswig-Holstein. — Correspondenzen. — Literatur.

Allgem. ev.-luther. Kirchenzeitung. Nr. 17.

Inh.: Die Synodalangelegenheit im Herzogthum Meiningen. — Die Lutheraner auf der kirchl. Konferenz zu Berlin im J. 1856. (Forts.) — Betrachtungen über Presbyterial-Synodalverfassung u. Summepiskopat mit bes. Rücksicht auf Hessen-Darmstadt. — Die Stellung der luth. Gemeinden in den Kreisen Hersfeld und Orb zur sogen. Vorsynode. — Uebersicht der neuesten Literatur ꝛc.

Pastoralblatt f. die evang. Kirche. Hrsg. von E. Ohly. 6. Jahrg. Nr. 7 u. 8.

Inh.: Die Sonntagsschule. — Aus dem alten Kirchenbuche. — Kirchenrechtliche Mittheilungen. — Ueber kirchl. Armenpflege. — Confessionswechsel in Bayern. — Bücherschau.

Zeitstimmen aus der ref. Kirche d. Schweiz. Red. H. Lang. 2. Jahrg. Nr. 7 u. 8.

Inh.: H. Lang, „Die Evangelien" von Volkmar. 2. — Fr. Hemmann, kirchl. Bilder aus der Gegenwart. — H. Lang, der kirchlich-liberale Verein in St. Gallen. — Pécaut, was ist das liberale Christenthum? 2. — Altherr, eine neue Station. — Osterlied, von O. H.

Geschichte.

Ihne, Wilh., römische Geschichte. 2. Band. Vom ersten punischen Kriege bis zum Ende des zweiten. Leipzig, 1870. Engelmann. (VI, 406 S. gr. 8.) 1 Thlr. 15 Sgr.

Der fleißige Verfasser dieser neuen römischen Geschichte läßt hier, nur kurze Zeit nach dem Erscheinen des ersten Bandes dieses weitaussehend angelegten Werkes, bereits den zweiten folgen. So erfreulich dieses rasche Fortschreiten an sich uns jedenfalls erscheint, so wäre es uns (und auch wohl andern) doch erwünscht gewesen, der Verf. hätte seinen ursprünglichen Plan beibehalten und in dem zweiten Bande bereits den Untergang Kartago's und Korinth's erreicht. So wird das Buch in Wahrheit für das gegenwärtige Bedürfniß sowohl zu weitschichtig wie zu kostspielig. Man wird jedoch die Arbeit des Hrn. Vf.'s darum mit nicht geringerem Interesse lesen; der Stoff, mit dem er sich diesmal beschäftigt, die Zeit der beiden ersten punischen Kriege, bewahrt eine nicht leicht abzustumpfende Anziehungskraft; auch nach Oskar Jäger's classischer Bearbeitung wird Ihne's Darstellung immer wieder interessieren — sowohl durch die Vorzüge wie freilich auch durch die Fehler des Buches, die leider in diesem Bande noch entschiedener als in dem ersten hervortreten.

Solider Fleiß, energische neue Durcharbeitung der Quellen, Ausnutzung auch der neuesten Hülfsarbeiten (wie namentlich der Arbeiten Nissen's), eine ungemein große Fülle neuer und treffender Beobachtungen und eine große Selbständigkeit in der Auffassung und Behandlung des Stoffes treten überall zu Tage. Die Darstellung liest sich vortrefflich und ist wohl abgerundet; (bei dem zweiten punischen Kriege scheint uns nur die Bedeutung, die Philipp V. von Makedonien für Hannibal's Politik hatte, nicht bestimmt genug herausgearbeitet zu sein.) Mit viel Geschick ist namentlich der Umstand hervorgehoben worden, daß gerade die Verbindung der wilden Gallier mit Hannibal die Entwicklung praktisch wirksamer Sympathien und Verbindungen der meisten Italiker mit den Karthagern verhinderte. Ebenso ist die heillose Entwicklung der Sclavenwirthschaft schon in diesem Zeitraum, wie auch der sittliche und religiöse Culturzustand der Römer in diesen Zeiten wiederholt sehr geschickt in die Schilderung der Kriegsereignisse eingeflochten worden.

Andrerseits treten aber auch die Schattenseiten nicht minder stark zu Tage. Wir wollen darauf kein zu starkes Gewicht legen, daß nicht allzu selten nach unserem Gefühl der Ausdruck im Einzelnen salopp, resp. nicht präcis, nicht zutreffend genug gehalten ist. Bedenklich aber ist, daß ein großer Theil dieses Bandes einen Grundzug von Subjectivität trägt, der zuweilen selbst in Willkür übergeht. Wer dieses Buch unbefangen liest, der wird meinen, daß der Herr Verf. eigentlich die Römer doch nur mit innerem Widerwillen betrachtet, und daß die ganze Sympathie des Verf.'s den Karthagern zugewendet ist. Namentlich aber unterliegt (wie früher das Patriciat, so jetzt) die Nobilität seiner entschiedensten Abneigung; und das macht den Herrn Verfasser zuweilen offenbar ungerecht. Die Vertheidigung des Flamininus als Staatsmann fechten wir nicht an; aber es wird vergebliche Mühe bleiben, die Strategie dieses Flamininus (S. 116 u. 173 ff.) oder gar die des Terentius Varro (S. 196 ff. 205) zu vertheidigen. Und wenn wir auch mit Jäger die Bedeutung des Marcellus wesentlich geringer annehmen, als es früher meistens gewöhnlich war; wenn auch schon Mommsen gewisse Schwächen des großen Scipio Africanus scharf gezeichnet hat; wenn auch schon Mommsen den alten Fehler des römischen ältern Kriegswesens, die

Uebertragung der Heerführung an die jedesmaligen Jahresconsuln, genügend bezeichnet hat gegenüber der einheitlichen und bleibenden genialen Strategie Hannibal's: so ist es doch in hohem Grade unzutreffend, wenn der Verf. S. 330 (vgl. S. 99) die Meinung aufstellt, die Heerführung der Karthager überhaupt (auch von Hannibal abgesehen) sei der römischen wesentlich durch Genialität überlegen gewesen, der Vorzug der römischen Macht in diesen Kriegen habe nur in der Ausdauer und in dem bessern Soldatenmaterial bestanden; während (seinen Bruder Hasdrubal ausgenommen) namentlich Hannibal in Wirklichkeit doch fast überall merkwürdig schlecht bedient und secundiert worden ist. Und wenn wir gern zugeben, daß es dem Verf. gelungen ist, die noch immer vielverbreitete Ansicht von einem fortlaufenden Gegensatze zwischen Hannibal und der Regierung zu Karthago auf das richtige Maß zurückzuführen; wenn er die ganze Größe Hannibal's vortrefflich entwickelt (allerdings ohne eine bestimmte Ansicht über Hannibal's letzte Ziele in Italien auszudrücken); wenn er Hannibal und dessen Landsleute von vielen unberechtigten Angriffen und Anschuldigungen mit Glück frei macht: so ist er dagegen andauernd gegen Rom und dessen Führer bis zur Ungerechtigkeit feindselig. In der sehr optimistischen Auffassung der karthagischen Verfassung und Zustände (vgl. S. 1—17 u. S. 100) steht Ihne unter den Bearbeitern der Geschichte des Alterthums ziemlich vereinzelt. Die Energie und Standhaftigkeit der Römer während des zweiten punischen Krieges wird allerdings anerkannt, aber in Wahrheit nur mit innerem Widerwillen. Mit Vorliebe entwickelt der Verf. die harten und abstoßenden Züge in dem römischen Wesen, häuft namentlich auf den ihm offenbar gründlich verhaßten römischen Adel (der doch in guten wie in schlimmen Zügen von dem „Volke" Roms eigentlich gar nicht verschieden ist) alle möglichen Schatten, und will namentlich dem Scipio Africanus nur wenig von der Größe lassen, die das Alterthum ihm zugesprochen hatte. Allerdings wird Scipio's Bedeutung zweimal (S. 286 u. 350) in einigen Zeilen kühl genug anerkannt. Aber seine besten Thaten werden mit antipathischer Kälte erzählt, an seinen liebenswürdigsten Zügen mäkelt der Verf. in unfreundlicher Weise (vgl. S. 292 fg.); die reiche Detailfärbung seiner spanischen Zeit sucht der Verf. mit subjectivster Kritik für bloße poetische Sage zu erklären. Geradezu Willkür wird es, wenn nachträglich S. 344 der Sieg des Curius Dentatus über die Sabiner, wenn (S. 370) selbst die Zusammenkunft Scipio's mit Hannibal vor der Schlacht bei Zama und S. 349 die Episode der Sophoniba einfach aus der Geschichte gestrichen wird. Und mit denselben Gründen, mit denen S. 329 der Verf. die Thatsächlichkeit der zweiten Schlacht bei Bäcula bezweifelt, wird einst Macaulay's gelehrter Neuseeländer die Thatsächlichkeit der Schlachten von Waterloo und Sadowa in Zweifel stellen können.

Ackermann, G. Fr., **die Indogermanen** oder des weißen Menschen Kampf gegen den Weltenfrost. Nach universellen, geologischen, moralischen und historischen Entwickelungsgesetzen dargestellt. Thurm bei Zwickau, 1870. Selbstverlag. Leipzig, Sinhnber in Comm. (VIII, 326 S. gr. 8.) 1 Thlr. 20 Sgr.

Unter Weltenfrost versteht der Verf. den Zustand der todten Masse, in welchem das Planetensystem verharrte, ehe die erstarrten Klumpen der Weltkörper auf einander prallten und einen Brand erzeugten, der ein Gegner des Frostes die Lebensgluth erzeugte; es beginnt der Kampf beider Gegensätze, die Gluth bringt fortwährend neues Leben hervor, der Frost hat die Tendenz, alles Leben wieder zum Erstarren zu bringen, was ihm nach Billionen von Jahren gelingt, so daß nach Verlauf dieser Zeit neuer Frost eintritt und dann der Proceß von neuem angeht, welcher die starren Massen neu belebt; die treibende Ursache zur Verbindung von Kraft und Stoff ist die Liebe, das Verlangen nach Dasein, bekanntlich eine indische Idee (S. 273). Dieselben Vorgänge nimmt der Verf. auf geistigem Gebiet an; im Leben des Menschen ist die Wirkung des Frostes und des Lichtes zu erkennen; der Körper der Nationen ist gesund und frei oder krank (starr) und knechtisch. Der Verf. ist ein republikanischer Schwärmer, sieht in allem Unrepublikanischen, in Adel, Pfaffen, Heer, Polizei, Zuchthaus, sogar Gasthöfen und Thürschlössern (S. 62) Symptome der „Herrenstarre", einer Krankheit, welcher alle Völker verfallen, welche schwach genug sind, die Freiheit, Gleichheit und Brüderlichkeit einer glücklichen Urzeit sich rauben zu lassen oder auch schwächern Völkern selbst zu rauben. Diese allgemeinen Ansichten beherrschen des Verf.'s Anschauung von der Geschichte der Menschheit. Alle Religionen außer der von ihm aus germanischen und finnischen Reminiscenzen poetisch zusammengestellten Urreligion und der Religion der Christen bis Constantin d. Gr., allenfalls auch der mosaischen, verdanken der Pfaffenlist ihre Entstehung, eine platte Ansicht, die man heute nicht mehr drucken lassen sollte. Merkwürdig daß dem Verf. die Bemerkung entgangen ist, wie auf seinem republikanischen oder utopischen Standpunkt die gebildetsten Völker an der „Herrenstarre" kranken, während unter seinen freien Völkern die Schweizer und Nordamerikaner als Collegen der Australneger und anderer Naturkinder erscheinen; er macht dann freilich einen Unterschied zwischen den urfreien Wilden und denjenigen, welche durch Bewahrung vor Erstarrung die Freiheit sich erobert haben. So verfolgt er den anerkannt edelsten Stamm der Germanen, die Gothen, mit auffallendem Haß. Der Nachweis des Processes, wie die Völker von der Freiheit in die Herrenstarre und „den indischen Jammer" (weil in Indien Kasten und Priester erfunden sind) gerathen, aus einer Betrachtung der Weltgeschichte ist in ausführlicher Weise zu liefern gesucht worden. Trotz des vielfachen Wissens des Verf.'s wird der Leser über die Masse von Verstößen gegen die gewöhnlichsten wissenschaftlichen Sätze erstaunen, die man bei Autodidakten und Weltverbesserern nicht selten antrifft. Unter Indogermanen versteht er die weiße Race, weil diese in Indien entsprang und die Germanen ihre ursprüngliche Art am reinsten bewahrt haben (S. 7), die Race, zu welcher Kelten (Griechen und Römer), Germanen, Slaven, Finnen (Magyaren, Samojeden) u. s. w. gehören, deren Sprachen alle aus einer sanskritischen Wurzel stammen (S. 7. 196). Kelten waren jene Söhne Gottes 1. Mose 6, 2 (S. 16. 32), sie sind die ägyptischen Priester und Krieger, welche die farbige Race unterwarfen und dadurch in die Krankheit des Herrenthums fielen; ebenso sind die Enakskinder Kelten (S. 31); Perser sind Germanen (S. 167), aber persisch ist eine semitische Sprache (S. 313); Massageten, Baktrier, Arier sind Slaven, Zoroaster ist ein Slave (S. 168); die Deutschen entstanden aus der Vermischung von Germanen und Slaven (S. 176), welche letztere, besonders wohl wegen der freiheitliebenden Czechen sehr günstig beurtheilt werden; die Preußen sind ein finnisch-gothisch-slavisches Mischvolk (S. 208). Dies sind bereits genug Beweise für den erstaunlichen Wirrwarr des Buches in ethnologischer Beziehung. Höchst charakteristisch aber ist die Auffassung, welche der Verf. von manchen Dingen in der Politik und in der historischen Kritik hat; das Vorgehen der Nordamerikaner, der Träger der ursprünglichen Freiheit, der Bewohner des neuen Pontaralien (S. 100, d. h. des am Pontus und Aral liegenden Urparadieses Abbild), gegen die unglücklichen Indianer wird dadurch entschuldigt, daß zwar privatim Unrecht begangen werde, daß aber der Staat den Indianern ihr Land nur durch Geld abkaufe und nicht raube (S. 108); ebenso schwach sind die Entschuldigungen der Theilung Polens, welche deshalb vorgenommen sei, um die armen Polen aus ihrer Herrenstarre zu erlösen und ein auf die Freiheitsprincipien begründetes Neupolen vorzubereiten (S. 189). Während der Verf., wie seine Theorie vom Urschleim, von den Religionen u. a. erwarten läßt, sich sehr skeptisch gegen die Urkunden der mosaischen und christlichen Religion verhält, so hält er gleichwohl das 5. Buch Mose wirklich für ein Werk dieses „Volksfreundes" (S. 286), und sein Glaube ist stark genug,

um die fabelhafte Landung der Phönikier in Yucatan und die Einführung des Baaldienstes daselbst als historisch anzunehmen (S. 248). Natürlich macht der Verf. auch Vorschläge zu einer allgemeinen Sprache, zu deren Feststellung internationale und interindogermanische Congresse berufen werden müssen. Sehr unangenehm berührt es den Leser, wenn der Verf. sich mit Leverrier vergleicht (S. IV) und die kindliche Ansicht hegt, er könne mit seiner mythologischen Rhetorik das Darwin'sche System aus dem Felde schlagen (S. 4).

Urkunden und Actenstücke zur Geschichte des Kurfürsten Friedrich Wilhelm von Brandenburg. Ständische Verhandlungen. 1. Band. (Cleve-Mark.) Herausgeg. von Aug. v. Haeften, Archivar. Berlin, 1869. G. Reimer. (XVI, 1040 S. Lex.-8.) 6 Thlr.

A. u. d. T.: **Urkunden** etc. Auf Veranlassung seiner kgl. Hoheit des Kronprinzen von Preussen. 5. Band.

Mehr als bändereiche Ausführungen lehrt ein Blick in den neuesten Band des bezeichneten Sammelwerkes, welche gewaltige Arbeit der Große Kurfürst damit auf sich nahm, daß er nicht mehr nach bloß dynastischen Rücksichten seine Lande zu verwalten, nicht ferner eine, daß ich so sage, privatrechtliche Politik zu treiben, sondern die neu auftauchende ratio status zur alleinigen Richtschnur seines politischen Handelns zu machen begann, daß er daran ging, seinen räumlich getrennten und vielfach zerfetzten Landen das Gefühl der Zusammengehörigkeit beizubringen. Aber auch sie, diese Theile des werdenden preußischen Staates, hatten eine nicht minder harte Schule durchzumachen, auch sie mußten es schwer genug fühlen, daß sie Glieder eines einigen Staates werden sollten, daß der sie beherrschende Wille nach einem festen, unwandelbaren Ziele strebte, nach einem höheren, als es sonst der deutschen Landesherren Art war. Nicht bloß, daß manche liebgewonnene Libertät, welche zum nergelnden Widerstande eine bequeme Handhabe bot, aufgegeben werden mußte, Millionen mußten die cleve-märkischen Lande aufbringen, schwere Lasten der Einquartierung und des Festungsbaues mußten sie ertragen, damit der Kurfürst sich im schwedisch-polnischen Kriege die Souveränetät für Preußen gewinnen, damit er den dänischen Feldzug ausführen, damit er seine mittleren und östlichen Besitzungen vor den Einfällen der Schweden wahren konnte.

Wir sehen ferner, wie ganz unbegründet der oft wiederholte Vorwurf ist, daß Kurfürst Friedrich Wilhelm in seiner innern Politik lediglich danach gestrebt habe, alle Vorrechte der Stände zu vernichten. Das Resultat des fast dreißigjährigen Kampfes zwischen dem Kurfürsten und den Ständen von Cleve und Mark war vielmehr, daß der Kurfürst den Ständen ihre hergebrachten Privilegien nicht bloß bestätigte, sondern sogar in einzelnen Punkten nicht unwesentlich vermehrte; am wenigsten hatte der Adel Veranlassung, sich über Beeinträchtigung zu beklagen, denn in seinem Zwiespalte mit dem dritten Stande stellte sich der Kurfürst mehrmals auf seine Seite, selbst wo es doch schwer geworden wäre, für seine Forderungen das bessere Recht zu erweisen. Nur in einem Punkte freilich machte sich der Kurfürst die Hände vollständig frei und verbat sich aufs strengste jede hemmende Einrede: die Verfügung über die Mittel zum Unterhalte des Heeres behielt er sich ohne jede Beschränkung selbst vor. — Der oben angezeigte fünfte Band der Urkundensammlung beginnt mit einer „allgemeinen Einleitung", in welcher in eingehender Weise, aber in gewaltig schwerfälligem Stile, eine historische Entwickelung der „landständischen Verhältnisse in Cleve und Mark bis zum Jahre 1641" gegeben wird (bis S. 82). Das urkundliche Material, welches den Archiven zu Düsseldorf, Münster, Wesel, Rees, Soest, Berlin und im Haag entnommen ist, ist in fünf Abtheilungen gruppiert: I. der Landtagsabschied von 1649; II. der Krieg mit Neuburg; III. die Deputation nach Regensburg und der Executionsreceß von 1653; IV. der nordische Krieg; V. die Recesse von 1660 und 1661 und die Erbhuldigung im J. 1666. Jeder Abtheilung geht eine Einleitung voran, die zugleich eine übersichtliche Verarbeitung des abgedruckten Materials enthält. Den Schluß bildet ein dankenswerthes Personenverzeichniß. — Nur noch ein paar kurze Bemerkungen. S. 24 ist statt Herzog Albrecht von Preußen zu lesen Albrecht Friedrich. S. 127 Anm. ist statt „Urk. und Actenst. V" zu lesen „.... IV." S. 730: die Angabe der ständischen Deputierten, zu welcher der Herausgeber bemerkt (Anm. 2), was sie hierunter verständen sei nicht ersichtlich, bezieht sich doch wohl auf die kurz vorher (S. 728) angeführte Aeußerung des Reichsvicekanzlers Grafen Kurz. Auf S. 798 fehlt die Anmerkung. S. 826 ist am Rande statt 24. Dec. doch gewiß Sept. zu lesen. Endlich: verfolgt man das Auftreten des kurfürstlichen Statthalters Johann Friedrich von Nassau (vergl. S. 406. 828 u. das. die Anmerkung), so kann man sich der Wahrnehmung kaum entschlagen, daß der Fürst zu egoistischen Zwecken auch doppeltes Spiel nicht gescheut habe. K.—L.

Historische Zeitschrift, hrsg. von H. v. Sybel. 12. Jahrg. 2. Heft.

Inh.: C. Hegel, Köln in der letzten Zeit des Mittelalters. — J. D. Opel, Elisabeth Stuart, Kurfürstin von der Pfalz, Königin von Böhmen. — Berichte Landon's aus den Tagen der Schlacht bei Kunersdorf; mitgetheilt von A. Schaefer. — C. Zeller, Lessing als Theolog. — H. Reuchlin, zur neuesten Geschichte Italiens. Mit bes. Rücksicht auf Treitschke's Cavour. — C. Winkelmann, über die neuesten Schriften zur Geschichte der Ostseeprovinzen. — C. Hoffmann, Geschichte einer Glockeninschrift. — Literaturbericht. — Beilage: Zur Abwehr, von Oncken, und Erwiederung auf Oncken's Abwehr, von Maurenbrecher. — Bibliotheca historica von W. Mülbener. 17. Jahrg. 2. Heft.

Revue des questions historiques. Quatrième année. 16. livr. 1. Avril.

Inh.: A. de Barthélemy, la campagne d'Attila; invasion des Huns dans les Gaules en 451. — U. Maynard, l'assemblée du clergé de France de 1682. — L. Leger, l'hérésie des Bogomiles en Bosnie et en Bulgarie, au moyen-âge. — Mélanges. — Gerbert: lettre du R. P. Colombier et observations de M. Marius Sepet. — L. Gautier, M. de Montalembert. — G. Masson, courrier anglais. — C. Casati, courrier italien. — M. Sepet, chronique. — Fr. de Fontaine, revue des recueils périodiques. — Bulletin bibliographique.

Numismatische Zeitschrift hrsg. u. redig. von Chr. W. Huber u. Jos. Karabacek. 4. Lief. October—December. 1869.

Inh.: H. C. Reichardt, die Aera der autonomen Münzen Sidon's. — v. Prokesch-Osten, Pharzoïos König der Scythen. — J. Friedlaender, Nomenmünzen Domitian's. — P. v. Weckbecker, Münzen des Proconsuls Creticus Silanus. — C. W. Huber, unedirte Bronzemünze in Tiberias Galilaeae unter Commodus geprägt. — Alfr. Tauber, zwei römische Bronzemedaillons mit Randeinfassung; Silbermedaillon des Kaisers Gallienus; Silbermünze Leo's III des Isaurers. — J. Friedlaender, Syracus als byzantinische Prägstätte. — Fr. Trau, unedirte römische Goldmünzen des 3. und 4. Jahrh. — C. v. Bergmann, eine abbasidische Bildmünze. — A. Luschin, österreich. Münzwerthe des 13. u. 14. Jahrh. — Derf., zur mittelalterl. Münzkunde Tirols. — Numismatische Literatur. — Miscellen. — Sachregister.

Naturwissenschaften.

Strauch, Dr. Alex., **Synopsis der Viperiden**, nebst Bemerkungen über die geograph. Verbreitung dieser Giftschlangen-Familie. (Mit 2 Kupfertafeln.) Petersburg, 1869. Leipzig, Voss. (144 S. 4.) 1 Thlr. 15 Sgr.

(**Mémoires de l'acad. impér.** VIIe Série. T. XIV. Nr. 6.)

In noch viel höherem Grade als die Arbeit von Lischke (Nr. 19) verdient dieses Buch den Namen eines zoogeographischen. Der Verf. giebt, gestützt auf ein sehr reiches Material, eine kurze Charakteristik der jetzt bekannten 22 Species von Viperiden nach leicht kenntlichen äußeren Merkmalen. Anatomische Studien über die Familie hat der Verf. nicht gemacht, dagegen sind die Synonyme und die Angaben über das Vorkommen der einzelnen Arten in wahrhaft staunenswerther Vollständigkeit angeführt. Als Einleitung discutiert der Vf. die bis jetzt angewendeten Systeme der Giftschlangen, — er schließt sich Wiegmann an, der die Gift-

schlangen in eine Unterordnung zusammenfaßt, und in 4 Familien Hydrini, Elapidae, Viperini und Crotalini theilt, — geht dann zur Besprechung der Frage über, in wie viel Genera die 22 bekannten Species der Viperiniden unterzubringen seien, und entscheidet sich für die Eintheilung in nur 3 Genera, „Vipera, Echis und Atheris". Den Schluß der Arbeit bildet eine übersichtliche Zusammenstellung der geographischen Verbreitung der Viperiden, welche bekanntlich auf die alte Welt beschränkt sind.

Nach den Untersuchungen von Strauch kommen auf das afrikanische Faunengebiet d. h. auf das afrikanische Festland südlich vom 17° n. Br. die größere Hälfte der bekannten Arten d. h. 12. Die übrigen 10 vertheilen sich derartig, daß das asiatische Faunengebiet, welches die beiden indischen Halbinseln, den südlichen Theil von China und Japan nebst der asiatischen Inselwelt umfaßt und westlich bis zu den Grenzgebirgen des Industhales reicht, nur 2 Species aufzuweisen hat, und die übrigen 8 dem circummediterranen Faunengebiet angehören, welches Gebiet ganz Europa und Nordasien mit Ausschluß der Polarländer und Nordafrika umfaßt.

Als am weitesten verbreitete Arten erscheinen die gemeine Kreuzotter (V. berus), welche in so ziemlich der ganzen nördlichen Hälfte des circummediterranen Gebiets vorkommt, und die Puffadder, die im ganzen afrikanischen Faunengebiet eine gefürchtete Feindin von Mensch und Thier ist.

Eine so genaue und übersichtliche Darstellung der geographischen Verbreitung einer Familie wie die vorliegende erscheint als eine ungemein dankenswerthe Bereicherung der Wissenschaft, und wenngleich der systematische Theil der Arbeit ein Eingehen auf die anatomischen Eigenthümlichkeiten der Genera und Species vermissen läßt, so ist doch rühmend hervorzuheben, daß der Verfasser in demselben die unselige Tendenz vieler Systematiker, die Genera und Species ins Unendliche zu zersplittern, mit Erfolg bekämpft.

Boll, Franz, **Beiträge zur vergleichenden Histiologie des Molluskentypus.** Mit 67 Figuren auf 4 Tafeln. Bonn, 1869. Cohen u. Sohn. (IV, 112 S. gr. 8.) 2 Thlr.

Vorliegende Arbeit, welche auch als Supplementheft zum fünften Bande des Archivs für mikroskopische Anatomie von M. Schultze erschienen ist, zeichnet sich vor vielen anderen Arbeiten ähnlicher Art dadurch sehr vortheilhaft aus, daß sie von einer weiten wissenschaftlichen Anschauung ausgeht. Der Verf. legt offenbar den Schwerpunkt seiner Mittheilungen nicht in die, übrigens mit gewissenhafter Sorgfalt behandelten Details, sondern in die durch jene vermittelte Verständigung über das Verhältniß der Gewebsformen bei Mollusken zu denen der Wirbelthiere. Eine vergleichende Histiologie wird jedenfalls nur auf diesem Wege auszubauen sein, den auch des Verf.'s Lehrer, M. Schultze, in vielen einzelnen Punkten schon so erfolgreich betreten hat. Der Verf. hat auch nicht unterlassen, das gegenseitige genealogische Verhalten der einzelnen Formen zu berücksichtigen. In einzelnen Punkten nur können wir dem Verf. nicht beistimmen. So stellt er die Homologie zweier Gewebe ihrer histiologischen Gleichwerthigkeit gegenüber. Er entscheidet sich für G. Wagener's Ansicht, daß die Muskelfasern der Mollusken als den quergestreiften Muskelfasern der Wirbelthiere homolog zu betrachten sind, und sagt doch, daß von dem Gesichtspunkte der genetischen Beziehung des Gewebes zur Zelle, den besonders Weismann hervorgehoben hat, die Muskeln der Mollusken den glatten Muskeln der Wirbelthiere histiologisch gleichwerthig sind. Soll der Ausdruck „Homologie", welcher bei andern vergleichend-anatomischen Betrachtungen sich vorzüglich auf genetische Uebereinstimmung stützt, im Gebiete der Histiologie eine andere Bedeutung erlangen? Was den letzten Abschnitt „Rückblick und Resultate" betrifft, so dürfte es doch außer der seitlichen Symmetrie noch andere Homologien zwischen Mollusken und Wirbelthieren geben, als „in der specifischen Natur der Elementarorgane" liegen. Doch ist eine Zusammenstellung der Uebereinstimmung in dieser jedenfalls sehr dankenswerth.

Seidlitz, Dr. Georg, **die Bildungsgesetze der Vogeleier** in histologischer und genetischer Beziehung und das Transmutationsgesetz der Organismen. Leipzig, 1869. Engelmann. (IV, 58 S. gr. 8. u. 1 Tabelle.) 20 Sgr.

Der Verf. weist an einem Kreise von Erscheinungen in der Thierwelt die Gültigkeit und Tragweite der Darwin'schen Hypothese nach. Nach sorgfältiger Schilderung der Bildung und der Entwicklung der Vogeleier auf ihrem Wege vom Eierstock bis zur Außenwelt zeigt der Verf., wie die Abweichungen, welche die Vogeleier theils von einander, theils die Eier einer Art unter einander darbieten, ebenso streng unter die für die thierischen Formen überhaupt gültigen Gesetze fallen, und daß auch hier der Kampf ums Dasein und das Ueberleben des Passenderen den Ausschlag geben, welche Form, Größe und besonders welche Färbung die Vogeleier darbieten werden. Es wäre zu wünschen, daß in ähnlicher Weise andere Specialfragen, deren ja die Thier- und Pflanzengeschichte so unendlich viele darbietet, sorgfältig durchgegangen und an der Hand der Darwin'schen Hypothese (und damit umgekehrt diese) geprüft würden. Es wird dadurch sicher der Aufklärung ein größerer Vorschub geleistet als durch Weiterführen der Hypothese auf ihre äußersten Consequenzen, wie es vom Verf. der vorliegenden Schrift auch gethan ist. Müssen wir uns auch gedrängt fühlen, das Zustandekommen des Variierens und Anpassens auf physikalisch-chemischem Wege anzunehmen, so ist doch das Wie dieses Vorganges durchaus noch nicht sicher zu bestimmen, und es schadet jedenfalls der Verbreitung der auf ganz andern thatsächlichen Beweisen ruhenden Darwin'schen Hypothese, wenn man z. B. die sogenannte Kohlenstoffhypothese Häckel's ihr gleichstellt.

A. Payen's Handbuch der technischen Chemie. Nach der 5. Aufl. der Chimie industrielle frei bearb. von Prof. F. Stohmann und Prdoe. C. Engler. I. Bd. 1. Lief. von C. Engler. Mit 63 Holzschn. u. 8 Kupfertaff. Stuttgart, 1870. E. Schweizerbart. (S. 1—256. gr. 8.) 1 Thlr. 10 Sgr.

Von dem in Deutschland durch die von Fehling besorgte deutsche Ausgabe seit fast zwanzig Jahren bekannten und geschätzten Handbuch der gewerblichen Chemie von Professor Payen (am Conservatorium für Künste und Gewerbe in Paris) ist vor etwa 2 1/2 Jahren die fünfte französische Auflage erschienen. Bei dem guten Rufe, dessen sich Payen's Werk unter den technischen Chemikern — ob mit Recht oder mit Unrecht, wollen wir dahingestellt sein lassen — erfreut, ist es nur naturgemäß, daß von der neuen Ausgabe auch eine für deutsche Verhältnisse passende deutsche Bearbeitung erscheint, die, wenn wir die eben erschienene erste Lieferung des Werkes betrachten, in gute Hände gelangt zu sein scheint. Die Einrichtung der technischen Chemie von Payen ist, wie die Fachmänner wissen, eine eigenthümliche und von der der deutschen technischen Chemiebücher ganz verschiedene. Während viele wichtige auf Chemie sich gründende Gewerbszweige gänzlich fehlen, sind andere, nach deutscher Auffassung minder wichtige, mit ungebührlicher Breite abgehandelt. Das Motiv zu dieser eigenthümlichen Behandlung des Stoffes ist in der streng durchgeführten Arbeitstheilung bei den Lehrern der angewandten Chemie am Pariser Conservatorium zu suchen, wonach metallurgische Chemie, Färbechemie, ein großer Theil der landwirthschaftlichen Gewerbe von derjenigen chemischen Technologie abgeschnürt sind, die wir auf unsern höheren technischen Lehranstalten als eine streng abgegrenzte Disciplin zu betrachten gewohnt sind. Die Bearbeiter der deutschen Ausgabe — der Eine davon hat auf dem Gebiete der chemischen Literatur bereits einen Namen von gutem Klang — würden sich auf jeden Fall ein großes Verdienst erwerben, wenn sie bei den späteren Lieferungen, in noch höherem

Grade als bei der vorliegenden, die Lücken der französischen Ausgabe ausfüllen und dadurch ein Werk schaffen würden, das zu der Originalausgabe in dasselbe Verhältniß käme, wie des verewigten Otto's classisches Handbuch der Chemie zu der ursprünglichen englischen Ausgabe Graham's. Selbst auf die Gefahr hin, daß das Volumen des Buches etwas anschwölle! — Die Ausstattung des Buches, auf das wir wohl noch mehr als einmal zurückkommen werden, ist eine ganz vortreffliche.

Rivoli, J., Privat-Oberförster, **über den Einfluss der Wälder auf die Temperatur der untersten Luftschichten.** Posen, 1869. Leitgeber. (46 S. 8.) 10 Sgr.

Ueber den Einfluß der Wälder auf das Klima, ein Einfluß, der sich nach den Erfahrungen in Ländern, in denen der Waldwuchs zerstört wurde, nicht leugnen läßt, sind bisher nur wenige wissenschaftliche Untersuchungen bekannt. Der Vers. giebt einen schätzbaren Beitrag zur Beurtheilung dieser wichtigen Frage, indem er vergleichende Temperaturbeobachtungen mittheilt, welche er während dreier Jahre (1866—68) an Stationen innerhalb und außerhalb ausgedehnter Forste veranlaßt hat. Im Wesentlichen dienen die Resultate zur Bekräftigung folgender drei Sätze: 1) eine waldreiche Gegend hat kühlere Sommer und mildere Winter als eine waldarme, 2) in der täglichen Periode ist die Luftwärme des Waldes am Tage kühler, Nachts höher als die des freien Feldes, 3) in Folge des Einflusses auf die Ausstrahlung ist die über dem Waldboden ruhende Luftschicht von höherer Temperatur als über der entblößten Fläche. Von speciellem Interesse sind die Beobachtungen des Vers.'s über die Vertheilung der Wärme in verticaler Richtung, welche durch den Wald in höchst auffälliger Weise modificiert wird und die den Wald begrenzenden Flächen beeinflußt. Möge der Vers. die von ihm noch nicht mitgetheilten Beobachtungen über die Luftfeuchtigkeit demnächst veröffentlichen, da gerade der Einfluß der Wälder auf die Veränderung der Feuchtigkeitsverhältnisse von so hervorragender klimatischer Bedeutung ist.

Neues Jahrbuch f. Mineralogie, Geologie u. Paläontologie. Hrsg. von G. Leonhard u. H. B. Geinitz. 2. Heft.

Inh.: Burkart, die Goldlagerstätten Californiens. (Schl.) — J. Hirschwald, Beobachtungen an Krystallgerippen, ein Beitrag zur krystallogenet. Forschung. — F. Sandberger, über Glaukopyrit, ein neues Mineral. — Briefwechsel. — Neue Literatur. — Auszüge.

Vierteljahrsschrift der naturforsch. Gesellschaft in Zürich. Redig. von Rud. Wolf. 14. Jahrg. 4. Heft. 1869.

Inh.: Kenngott, Bemerkungen über den Isomorphismus verschieden zusammengesetzter Körper. — Mayer, über die Nummuliten-Gebilde Oberitaliens. — Schneebeli, über das Verhältniß der Quercontraction zur Längendilatation. — Kleinere Mittheilungen.

Der zoologische Garten. Hrsg. von F. C. Noll. 11. Jahrg. Nr. 4.

Inh.: Ferd. v. Droste, Skizzen aus dem Strandvogelleben. — F. H. Snell, eine Parallele zwischen der Vogelfauna des Taunus u. der Wetterau. (Schluß.) — K. Müller, aus meinen Erfahrungen über Singvögel in der Gefangenschaft. (Forts.) — H. Schacht, ein zweites Jahr der Beobachtung des Vogellebens im Teutoburger Walde; aufgezeichnet vom October 1868 bis dahin 1869. — Correspondenzen 2c.

Journal für Ornithologie. Hrsg. von J. Cabanis. 17. Jahrg. 6. Heft. November 1869.

Inh.: A. v. Frantzius, über die geograph. Verbreitung der Vögel Costaricas und deren Lebensweise. (Schl.) — E. Schütt, ein Raubvogel als Bruthenne. — Vogelfauna der Färöer. Aus d. Dänischen von Ferd. v. Droste. (Schluß.) — W. Meves: Beitrag zu Schwedens Ornithologie; berichtet von Baron F. v. Droste. — R. Collett: Norwegens Vögel und deren geograph. Verbreitung daselbst; berichtet von B. F. v. Droste. — L. Taczanowski, über die ostsibirischen Rohrammern. — Ed. Baldamus, kaliologische und oologische Studien. I. Schwalben, Hirundinidae; II. Segler, Cypselidae.

Botanische Zeitung. Red.: H. v. Mohl u. A. de Bary. 28. Jahrg. Nr. 14—16.

Inh.: E. Askenasy, über den Einfluß des Wachsthumsmediums auf die Gestalt der Pflanzen. (Schl.) — H. Leitgeb, zur Erinnerung an Franz Unger. — Litteratur, Gesellschaften, Sammlungen 2c.

Chemisches Centralblatt. Nr. 13 u. 14.

Inh.: Wochenberichte. — G. Koch, über das Toluylendiamin. — E. J. Maumené, allgem. Theorie der chem. Wirkung; Darstellung des Oxyammoniaks. — Ueber die Verbrennungswärme von Bor u. Silicium u. das Verhalten des Siliciums u. Kohlenhalt. Eisens beim Frischen. — E. H. v. Baumhauer, Verfahren zur chemischen Analyse der Milch. — Odet u. Vignon, über die Darstellung von wasserfreier Salpetersäure. — J. Löwe, über Benzoësäure u. Benzoëharz. — E. Peligot, über die Vertheilung von Kali u. Natron in den Pflanzen. — Berthelot, über die Einwirkung von Chlorkohlenoxyd auf Kohlenwasserstoffe. — N. Menschutkin, zur Kenntniß der Harnstoffverbindungen.

Zeitschrift für Chemie. Hrsg. von F. Beilstein, R. Fittig u. H. Hübner. 13. Jahrg. N. F. 6. Bd. 7. Heft.

Inh.: V. Lechti, Untersuchungen über die jodirten Salicylsäuren, die Oxysalicylsäure u. Hypogallussäure. — A. Würtz, Synthese aromatischer Säuren. — Reboul, Verbindungen der Wasserstoffsäuren mit gebromtem Aethylen u. Propylen. — Kleinere Mittheilungen.

Rechts- und Staatswissenschaft.

Ficker, Dr. Jul., Prof., **Forschungen zur Reichs- und Rechtsgeschichte Italiens.** 2. Band. Innsbruck, 1869. Wagner. (568 S. Lex.-8.) 3 Thlr. 22 Sgr.

Der zweite Band dieses gelehrten Werkes behandelt die „Vorsitzenden im Reichsgerichte" im Gegensatze zu den im ersten Bande bereits besprochenen Vorsitzenden im Hofgericht, indem der Vers. unter Reichsgericht jedwede Ausübung der Reichsgerichtsbarkeit versteht, welche nicht am Hofe selbst durch den König oder seine Stellvertreter gehandhabt wurde. Die Untersuchungen betreffen daher den wichtigsten Theil der Aemterverfassung Italiens. Der Band beginnt mit einer sehr eingehenden Erörterung des Amtes der Königsboten, welche theils für den einzelnen Fall ernannt, theils ständig bestellt worden sind. Daran schließen sich kürzere Erörterungen über die zeitweilig eingerichteten ständigen Appellationsgerichte, namentlich über das in der Mark Verona, ferner über das in Italien zuerst ausgebildete und erst viel später von dort nach Deutschland übertragene Amt der Hofpfalzgrafen und über die im 10. und 11. Jahrhundert in Italien mehrfach verwendeten, wandernden Königsboten. In umfassender Weise bespricht der Verf. dann das Amt der Generallegaten der staufischen Zeit; er versucht, soweit die Urkunden Material dazu bieten, ein chronologisches Verzeichniß der Generallegaten aufzustellen und den Charakter und die allmählige Entwicklung dieses Amtes zu veranschaulichen.

Hierauf wendet sich der Vers. zu den „Provinzialbeamten" des 12. Jahrhunderts, welche die Gerichtsbarkeit für das Reich in den einzelnen Städten und Landschaften ausübten. Den Beginn macht Oberitalien und die Darstellung des Amtes der Podestaten, dessen verschiedene Gestaltungen in ihrem Zusammenhange mit der staufischen Politik besprochen werden. In ähnlicher Weise sind dann die übrigen Provinzen des italienischen Königreichs, Piemont, Romagna, Tuscien, Spoleto und die Mark Ancona behandelt. Daran schließt sich eine interessante Erörterung über die allgemeinen Verhältnisse der Provinzialverwaltung und insbesondere über die Verdrängung des Feudalstaates durch die Beamtenregierung. Von dem eigentlichen italienischen Königreich zu unterscheiden sind die unter der Hoheit des Papstes stehenden Territorien; unter der Ueberschrift „die Recuperationen der römischen Kirche" giebt demnach der folgende Abschnitt eine sorgfältige Darstellung der Entstehung des Kirchenstaates, des Umfanges der territorialen Ansprüche der Kirche, der Rechtstitel, auf denen dieselben basiert waren, und der Mittel, mit denen sie geltend gemacht wurden. Auch aus der Darstellung des Verf.'s, der von dem Verdacht einer, der katholischen Kirche feindseligen Gesinnung doch gewiß frei ist, ergiebt sich, daß unter diesen Mitteln Urkundenfälschung, Anzettelung von Verschwörungen, Mißbrauch des Bannes und dergleichen fromme Maßregeln eine

hervorragende Stelle einnehmen. Nachdem der Verf. dann noch die Streitigkeiten zwischen dem Reich und der Römischen Kirche wegen der Recuperationen und das endliche Obsiegen des Papstes erörtert hat, wendet er sich den Umgestaltungen der Verwaltung Italiens in den späteren Zeiten Kaiser Friedrich's II zu, dessen Bestrebungen vorzüglich auf eine größere Centralisation gerichtet waren. Dieselbe sollte dadurch erreicht werden, daß die Regierung durch abhängige Beamte von geringer Selbständigkeit geführt wurde, deren Entscheidungen in wichtigen Sachen vom Hofe des Königs aus beeinflußt wurden oder wenigstens der Cassation durch den König unterlagen. Solche Beamte waren die Generalvicare, Vicare und Capitäne. Das Regierungssystem Friedrich's charakterisiert sich nach den Ausführungen des Verf.'s als der Versuch, das sicilianische Verwaltungsregime auf das italienische Königreich zu übertragen, und der Verfasser macht zum Schluß dieses Bandes darauf aufmerksam, daß diese innere Politik Kaiser Friedrich's mit zu den Gründen gezählt werden müsse, welche das Unterliegen seiner Sache verschuldet haben.

Das Urtheil, welches wir bei Besprechung des ersten Bandes (Liter. Centralbl. v. 1869, Sp. 141) über das Werk fällten, wird auch durch den vorliegenden Band bestätigt. Der Verfasser stützt sich größtentheils auf Urkunden, hinsichtlich deren er eine wahrhaft imponierende Gelehrsamkeit, verbunden mit sorgfältiger und scharfsinniger Kritik, besitzt; die Lectüre des Buches ist aber keineswegs leicht, sondern, wie die Arbeit ein glänzendes Zeugniß von der Ausdauer des Verf.'s giebt, so erfordert auch das Studium derselben in sehr viel höherem Grade als andere Werke auf dem Gebiete der Verfassungsgeschichte die Ausdauer des Lesers. --d.

Die Reform der preussischen Verfassung. Leipzig, 1870. Duncker u. Humblot. (VII, 273 S. gr. 8.) 1 Thlr. 15 Sgr.

Dieses Buch ist eine sehr bedeutende Erscheinung im Gebiete unserer politischen Literatur. Wir wünschen ihm von Herzen den besten Erfolg. Schon dadurch unterscheidet es sich vortheilhaft von anderen politischen Schriften, daß es frei von Phrase und von jener unerträglichen s. g. geistreichen Manier ist, welche Manche bei der Besprechung staatlicher Fragen für unentbehrlich halten. In der ganzen Schrift tritt dem Leser ein einfacher männlicher Geist entgegen. Vom ersten Worte an fühlt man, daß der Verfasser weiß, was er will. Der politische Plan, der uns empfohlen wird, ist als ein principiell einheitliches Ganze gedacht und wird mit der Energie vollendeter Ueberzeugung entwickelt. Die Begründung der einzelnen Aufstellungen geschieht nicht durch weitausholende Räsonnements, sondern durch kurze und realistische Zusammenfassung der dafür sprechenden Umstände; auch wird das Material der Entscheidung nicht, wie so oft, aus aller Herren Ländern zusammengestoppelt, sondern im Wesentlichen den politischen Verhältnissen Preußens entlehnt. Außerdem bilden fast nur die Erfahrungen des englischen Staatslebens ein weiteres ergänzendes Material; aber diese werden mit voller Freiheit und mit klarem Bewußtsein der Verschiedenheit englischer und preußischer Volkszustände behandelt. — Man kann nicht sagen, daß die Ansichten und Vorschläge des Verf.'s völlig neu und überraschend wären; vielmehr ist das Meiste in der That schon vielfach von anderer Seite wenigstens in ähnlicher Weise geltend gemacht worden, ja man darf behaupten, daß der Geist dieses Buches kein anderer ist, als der seit etwa fünf Jahren in der politischen Atmosphäre Norddeutschlands überhaupt herrschende. Aber es ist ein großes Verdienst des Verfassers, daß er Dasjenige, was in der politischen Welt mehr oder weniger undeutlich empfunden wird, zu klarer praktischer Gestalt gebracht und nach dem Maßstabe wirklicher Ausführbarkeit geprüft hat. Durch solche Arbeiten wird in Wahrheit nicht bloß ein Fortschritt des politischen Denkens, sondern auch des politischen Handelns angebahnt. — Der Plan des Verf.'s ist in der Hauptsache folgender. Die Reform des gesammten Staatswesens, welche von der Bestimmung der staatsbürgerlichen Freiheiten durch alle Stufen des politischen Lebens bis zur Normierung der Rechte der Krone emporsteigt, soll nicht durch ein s. g. Verfassungsgesetz, d. h. eine durch künstliche Garantien befestigte Gesammtcodification, sondern durch einzelne Gesetze bewirkt werden, welche denselben Grundsätzen wie alle anderen Gesetze unterworfen sind. Der erste Abschnitt über die „staatsbürgerlichen Grundrechte" enthält kurz begründete politische Maximen, welchen gegenüber man sich je nach dem politischen Standpunkte bald annehmend, bald ablehnend verhalten wird. Wichtiger erscheint uns der Abschnitt über die „Selbstverwaltung". Was in diesem Theile über die Organisation der Stadt- und Landgemeinden, der Kreise, der Stellung der Landräthe, der Aufhebung der Kreisregierungen, der Stellung des Oberpräsidenten und seines Provincialcollegiums gesagt wird, scheint uns in hohem Grade beachtenswerth; wir glauben in der That, daß den hier niedergelegten Ideen die Zukunft gehört, und wünschen nur, daß günstige Geschicke die Möglichkeit ihrer baldigen Ausführung gewähren mögen. Aus dem Abschnitte über die Bildung der Volksvertretung können wir von unserem Standpunkte freudig Dem zustimmen, was Verf. über die Reform des Herrenhauses sagt, dessen Bedeutung für die Erhaltung der staatsbürgerlichen Freiheit in einem Staate wie Preußen nicht hoch genug angeschlagen werden kann. Auch den über die Bildung des Hauses der Abgeordneten gegebenen Ausführungen wüßten wir keine wesentlichen Einwendungen entgegenzusetzen. Durchaus zutreffend ist die Kritik des allgemeinen Wahlrechts, der Wahl nach Berufsclassen, sodann das über die Diäten (S. 164) und die Theilnahme der Beamten (S. 165) Ausgeführte. Der folgende Abschnitt enthält sehr beherzigenswerthe Bemerkungen über parlamentarische Regierung (S. 174). Ob dagegen die Vorschläge des Verf.'s über die Regelung des Budgetrechts die von allen Seiten erkannten Schwierigkeiten beseitigen würden, ob die Einfügung der „Oberrechnungskammer" in die Kette der hier maßgebenden Einflüsse wirklich eine befriedigende praktische Ergänzung, ob die Polemik gegen den Vorschlag der Einführung von gesetzlichen Ordinarien genügend begründet sei, darüber möchten wir wenigstens unseren großen Zweifel aussprechen. Aus den übrigen Ausführungen wollen wir noch als höchst beachtenswerth das Capitel vom „Staatsrathe" hervorheben, dessen Wiederherstellung auch wir namentlich für die Zuverlässigkeit und Continuität der Gesetzgebungsarbeiten für dringend wünschenswerth erachten. Wenn Verfasser übrigens S. 242 sagt, daß unter den deutschen Staaten, in welchen der Staatsrath eine Rolle gespielt habe, nur Preußen zu nennen sei, so ist dies entschieden unrichtig; wir erinnern nur an den Württembergischen Geheimenrath! Selbstverständlich ist, daß der Verfasser auch einen mit umfassenden Vollmachten ausgestatteten Staatsgerichtshof verlangt. Ob es aber politisch räthlich, oder auch nur ausführbar ist, die Minister auch wegen bloßer Mißregierung, welche ohne Amtsmißbrauch und Gesetzübertretung geschieht, anklagen zu lassen (S. 231), scheint uns mehr als zweifelhaft zu sein. — Es ist unmöglich, in dieser kurzen Anzeige auf alle bedeutenden Punkte, welche in der vorliegenden Schrift behandelt werden, aufmerksam zu machen. Namentlich würde es uns zu weit führen, wenn wir auf die, wie uns scheint, nicht immer unbedenkliche Art eingehen wollten, in welcher Verf. die Stellung der Gerichte zu der Frage über die Prüfung der Rechtmäßigkeit der Gesetze und der Entscheidung von Competenzconflicten bestimmen will.

Zur Arbeiterfrage. Vier zeitgemäße Aufsätze aus der Linzer theol.-prakt. Quartalschrift. Linz, 1869. Ewert. (140 S. 8.) 15 Sgr.

Der erste dieser in der That zeitgemäßen Aufsätze bespricht die Gründe, welche die Lage der Arbeiter in der Fabrikindustrie

zu einer offenen und brennenden Frage machen; der zweite schildert den Gang der Arbeiterbewegung im Allgemeinen; der dritte kritisiert die therapeutischen Bestrebungen der liberal-bürgerlichen Oekonomisten mit Gegenüberstellung derer von Lasalle und seiner Anhänger; der vierte stellt die Forderungen auf, denen zur Abhülfe der Uebelstände genügt werden muß.

Die Aufsätze entbehren allerdings insofern der geprüften und selbständigen wissenschaftlichen Grundlage, als die unrichtigen Fundamentalsätze der Lehre vom Arbeitslohne, nämlich die Anschauung von der Arbeit als alleinigem Tauschwerthherzeuger und das sogenannte ehrne Lohngesetz für gemeingültige Formulierungen angenommen werden; indeß halten wir das dem Wesen derselben als Erzeugnissen der Tagesliteratur und ihrem sonstigen Inhalte an praktischen Lebensanschauungen und treffenden Einzelbemerkungen zu Gute. Außer der wohlgelungenen Kritik über den Werth der Bestrebungen von Schulze-Delitsch und den der Industrial Partnership für die Arbeiterfrage im dritten Aufsatze, liegt das Beachtenswertheste im ersten und im letzten Capitel. Dort wird die Frage: was die Lage des Fabrikarbeiters so düster und bedauernswerth mache, auf folgende neun Hauptpunkte zurückgeführt: 1) der kärgliche Lohn, 2) Unsicherheit der Beschäftigung, 3) aufreibende Dauer der Arbeit, 4) die Theilung der Arbeit und ihre Einförmigkeit, 5) Auflösung des Familienlebens, 6) elende Körperbeschaffenheit und Untergrabung der Gesundheit durch schlechte Nahrung und Wohnung, 7) Selbstsucht, kalte Verachtung und Härte von Seiten der Unternehmer und ihrer Angestellten gegen die lebendigen Arbeitsmaschinen, 8) religiöse Verkümmerung durch zwangsweise Sonntagsarbeit und schlechtes Beispiel, 9) Erbitterung gegen die höheren Stände und verzweiflungsvolle Unzufriedenheit. Dabei ist beachtenswerth, daß der Verf. diese Punkte und Verhältnisse aus seiner Erfahrung als Geistlicher, und durch diese angeregt, bespricht. Im vierten Aufsatze werden vorerst vier wohlberechtigte Forderungen an die Gesetzgebung gestellt und motiviert: Normalarbeitstag, Coalitionsfreiheit, Verbot der Sonntagsarbeit, Verbot und einstweilen Beschränkung der Frauen- und Kinderarbeit, und deren strenge Durchführung vermittelst geeigneter Organe und Verwaltungsmaßregeln verlangt; dann aber wird schließlich die Aufgabe der Geistlichkeit der Arbeiterfrage gegenüber erörtert. Man braucht nicht hinter jedem Bestreben der Geistlichkeit, den socialen Fragen näher zu treten, hierarchische Gelüste zu wittern, sondern — freilich im Gegensatz zur Meinung vieler Nationalökonomen — wird es gerade für eine Pflicht derselben halten müssen, sich mehr als bisher über diese zu orientieren, weil sie vermöge ihrer Lebensstellung sich wesentliche praktische Verdienste zu erwerben Gelegenheit haben. Daran zwar, daß Kirchenfürsten die Leitung solcher Dinge in die Hand nehmen, scheint uns weniger gelegen, desto mehr aber an der unscheinbaren Arbeit der einzelnen Seelsorger, wenn sie die Sache nicht nur vom kirchlichen sondern auch vom socialwissenschaftlichen Standpunkte aus auffassen. Wenn sie im Sinne dieser, hiermit empfohlenen Aufsätze handeln, so werden sie nicht fehl gehen.

Central-Organ f. das deutsche Handels- u. Wechselrecht. Hrsg. von G. Löhr. N. F. 6. Bd. 1. Heft.

Inh.: Wolff, das Wechselacceptations-Versprechen. — Fr. Meier, ist bei einer allgemeinen Versicherung des Schiffes gegen Seegefahr der in Folge einer Widersetzlichkeit und des Verlassens der Mannschaft von dem Kapitain verfügte Verkauf des Schiffs und der dadurch veranlaßte Schaden von dem Versicherer zu decken? — Ders., über eine Erweiterung des Begriffs der Reassekuranz. — Rechtsfälle 2c.

Annalen des Nordd. Bundes u. des deutschen Zollvereins 2c. Hrsg. von G. Hirth. 3. Bd. 1-2. Heft.

Inh.: Prospect und systematisches Inhaltsverzeichniß der Jahrgänge 1868 u. 69. — Thronrede zur Eröffnung des Nordd. Reichstags. — W. Endemann, Uebersicht der Thätigkeit der Justizgesetzgebung im Nordd. Bunde während des J. 1869. — Die Commission zur weiteren Ausbildung der Statistik des Zollvereins und ihre Arbeiten. — Der Zolltarif des Deutschen Zollvereins in seiner Gestalt zu Anfang des J. 1870. — Ueber das Bankwesen. — Bericht des Bundeskanzlers über den Stand der Bundeskriegsmarine. — Die Vereinsbeamten des Deutschen Zollvereins. — Die Competenzen u. Personalien der oberen Behörden des Nordd. Bundes und der einzelnen Bundesstaaten.

Archivio giuridico diretto da F. Serafini. Vol. V. Fasc. 1-2.

Inh.: Marchesini, il Municipio. Ricordanze storiche. — Schupfer, la società milanese all' epoca del risorgimento del Comune. Memoria 5: L'autonomia del Comune. — Vidari, i rapporti del diritto commerciale colla pubblica economia e col diritto civile. — Pacif. Mazzoni, della quota spettante ai fratelli consanguinei o uterini in concorso coi germani o coi genitori del defunto. — Casorati, di alcune principali riforme introdotte dalla vigente procedura penale italiana. Memoria 8: Giudizio per giurati. — Pacif. Mazzoni, l'atto di riconoscimento del figlio naturale, anteriore o posteriore alla sua nascita, potrà farsi dall' uffiziale dello stato civile o dovrà farsi dal notaio? — Serafini, rivista generale della giurisprudenza pratica civile e commerciale del Regno.

Sprachkunde. Literaturgeschichte.

Müller, Dr. Joh., **Beiträge zur Kritik und Erklärung des Cornelius Tacitus.** 2. Heft: Historiarum III—V. Innsbruck, 1869. Wagner. (58 S. gr. 8.) 12 Sgr.

Beide vorliegenden Hefte zeigen nicht sowohl ein Haschen nach Conjecturen, als vielmehr bekundet sich das Streben, durch eingehende, jede überflüssige Polemik vermeidende Untersuchungen die Interpretation bis in die feinsten Einzelheiten zu fördern und sicher zu stellen, und wäre es auch nur um durch verbesserte Interpunction den Periodenbau in ein richtigeres Licht zu rücken. Einzelne Eigenthümlichkeiten des taciteischen Stiles haben dabei eine ausführliche Besprechung gefunden, wie die Vermeidung von Pleonasmen p. 30, die Parenthesen p. 51, die Behandlung der Apposition p. 53. Wo Verf. sich zu Conjecturen genöthigt sieht, ist er sorgfältig in der Begründung des vorliegenden Verderbnisses, wenn auch nicht immer glücklich in der Beseitigung desselben. So mußte hist. 3, 16, wenn vor modica caede eine Negation eingesetzt werden sollte, haud gewählt werden (Ann. 15, 1. Liv. 23, 36, 6 u. oft), nicht non: vollends gehören die Annahmen, daß statt insuper in dem mindestens in das 10. Jahrh. zurückgehenden Urcodex ins' geschrieben gewesen sei (p. 57), oder daß die Emendation CAESARIS der handschriftlichen Tradition EXSC näher komme als die Conjectur Halm's EAS (p. 47), in das Capitel des paläographischen Humbug, so ernst es auch Vf. mag gemeint haben.

Das Schriftchen ist ziemlich reich an Druckfehlern, was wir darum erwähnen, weil Verf. p. 51 wegen eines falschen Komma (Philol. 26, 107) die Nachstellung einer Parenthese bekämpft, während dort ausdrücklich nur von Voranstellung und Einschiebung die Rede ist und auch der Gedanke eine andere Auslegung ausschließt. W.

Haag, Friedr., **Vergleichung des Prakrit mit den romanischen Sprachen.** Berlin, 1869. Calvary u. Co. (68 S. gr. 8.) 16 Sgr.

Der Verf. hat sich zur Aufgabe gestellt, die schon besonders von Lassen gemachte Beobachtung näher auszuführen, daß man zwischen den Gesetzen, unter deren Einfluß einerseits die Prakritsprachen aus der ältesten indischen Volkssprache, andrerseits die romanischen Sprachen aus dem Römischen sich entwickelt haben, eine merkwürdige Uebereinstimmung wahrnehme. So wird in beiden Sprachgruppen eine Tenuis einem unmittelbar folgenden t assimiliert, wie prakr. satta (skr. sapta), ital. sette (röm. septem); Consonanten werden ausgestoßen und Hiatus entsteht, wie prakr. nioo (skr. niyogo), ital. maestro (röm. magistro) u. a. Der Verf. hat alle diese gemeinsamen Gesetze systematisch geordnet verzeichnet und zu größerer Deutlichkeit auch Tabellen beigefügt,

* *

welche allerdings auch sehr seltene Fälle von Uebereinstimmung neben sehr häufigen verzeichnen, so daß ein Ueberblick über diese Tabellen ohne Berücksichtigung des übrigen Textes die Aehnlichkeit weit größer erscheinen läßt, als sie wirklich ist. Es ist überhaupt zu bemerken, daß man in vielen Fällen andere Sprachgruppen herbeiziehen kann, bei denen die Uebereinstimmung mit den romanischen Mundarten auffallender ist als beim Prakrit. So kann der Vers. für den häufigen Uebergang des anlaut. v in g im Romanischen (franz. guivre = vipera) nur einen analogen Fall im Prakrit anführen (p. 34), während hier das Persische zahlreiche Wörter bietet, wo dieses Gesetz gewirkt hat (z. B. gurg altp. varka Wolf). Für den Uebergang von tr in ir (prov. fraire, lat. fratre) findet sich im Prakrit kein Analogon, da man hier assimiliert: putta aus putra, wohl aber im Armenischen, z. B. hayr lat. patr-. Die Vorsetzung eines Vocals zur Erleichterung der Aussprache anlautender Consonantengruppen im Romanischen (span. escribir, franz. écrire für scribere) findet sich im Prakrit nicht (denn itthî für strî (Weib) ist ganz vereinzelt und nur halb zutreffend, da bereits str eine Wandlung erfahren hat), wohl aber sehr häufig im Persischen (aspend altb. çpeñta). Auch die Flexion der Nomina zeigt viel mehr Aehnlichkeit des Romanischen mit dem Persischen, in beiden Sprachgruppen wird sie nämlich analytisch zu Stande gebracht, während das Prakrit noch synthetisch verfährt, und erst die neuesten indischen Mundarten analytisch werden, wie der Verf. p. 63 andeutet. Die ausgedehnte Verwendung von Deminutivaffixen im Italienischen hat im Prakrit ihr Analogon in der häufigen Verwendung des Affixes ka, aber die Art, wie das Italienische von dieser Liebhaberei beherrscht ist, hat viel größere Aehnlichkeit mit derselben Erscheinung im Litauischen, wie man sich beim Lesen der Dainos leicht überzeugen kann. Selbst auf den ersten Blick auffallende Fälle von Uebereinstimmung stellen sich oft als allgemeine Sprachgesetze heraus, wie die Verwandlung von y in j (dsch), wie juvenis giovane, prakr. dschovvanaṁ, skr. yauvanam; denn wir haben diesen Uebergang bekanntlich schon im Altgriechischen (ζυγόν jugum); ebenso verhält es sich mit der Wechselbeziehung der von Natur und durch Sperrung langen Silben (p. 19), welche wir ganz ebenso im Deutschen antreffen. Endlich macht der Verfasser selbst an vielen Stellen darauf aufmerksam, daß Prakrit und Romanisch gerade entgegengesetzte Wege befolgen (z. B. p. 26. 44. 49). Wir sind überzeugt, daß die Uebereinstimmung der in dieser Schrift behandelten Gesetze immer mehr von ihrer Auffälligkeit verlieren wird, und zwar wird gerade diese Schrift dazu beitragen, die Ansicht zu unterstützen, daß wir in den meisten Fällen allgemeine Sprachgesetze wirken sehen, und daß Prakrit und Romanisch keineswegs besondere, sondern auch von den übrigen Sprachen betretene Wege gegangen sind. J.

Dicuili liber de mensura orbis terrae a Gustavo Parthey recognitus. Berlin, 1870. Nicolaische Verlagsbuchhandlg. (XV, 96 S. kl. 8.) 25 Sgr.

Eine Probe Irischer Gelehrsamkeit des 9. Jahrhunderts, welche gelegentlich überschätzt werden dürfte, ist das geographische Werk des Mönches Dicuil. Nachdem zuerst Walckenaer 1807 dasselbe nach einem Pariser Codex herausgegeben hatte, folgte 1811 die Ausgabe von Letronne mit Benutzung von noch einer Pariser und zwei Italienischen Handschriften, sowie mit Hinzufügung kritischer Commentare. Es hat sich dabei herausgestellt, daß einerseits die Quellen Dicuil's nicht so zahlreich waren, wie es auf den ersten Blick scheinen mag, andrerseits daß seine Ausarbeitung auf Grund mangelhafter und zum Theil mißverstandener Excerpte stattfand. Dennoch ist dem Werke ein relativer Werth für die Geschichte der Geographie im Mittelalter nicht abzusprechen, und darum war es für den Herausgeber eine dankenswerthe Aufgabe, mit Benutzung eines Dresdner Codex u. s. w. eine neue Ausgabe zu besorgen. In einer kurzen Einleitung berichtet der Herausgeber über die kritischen Hülfsmittel der Ausgabe und über die Quellen und den relativen Werth der Schrift selbst. Unter dem Texte sind in den Noten nicht nur die abweichenden Lesarten verzeichnet, sondern gelegentlich auch Irrthümer des Schriftstellers nachgewiesen und erklärt. Den Schluß der hübsch gedruckten Ausgabe bildet ein index nominum. H. Br.

Karpf, Carl, τὸ τί ἦν εἶναι. Die Idee Shakespeare's und deren Verwirklichung. Sonettenerklärung und Analyse des Dramas Hamlet (indirecter Beitrag zur Zeitfrage „Glauben und Wissenschaft"). Hamburg, 1869. Mauke Söhne. (XXIII, 167 S. gr. 8.) 1 Thlr. 10 Sgr.

Ref. muß bekennen, daß er nach der Lectüre der hier angezeigten Schrift eine Zeit lang zweifelhaft gewesen ist, ob er dieselbe wirklich als eine ernsthaft gemeinte Untersuchung oder als eine gelungene Persifflage aus der Feder irgend eines schalkhaften Rümelin ansehen sollte. Nachdem er sich indessen im Hinblick sowohl auf den Umfang der Abhandlung, welcher für eine Satire zu groß wäre, wie auch auf ihren durchgängigen Ton, in welchem nicht ein einziges Mal der Satyr durchklingt, für die erstere Ansicht hat entscheiden müssen, kann er nicht umhin, die Erscheinung mit einem gewissen Gefühl freudiger Hoffnung zu begrüßen. Denn in ihr dürfte der Gipfel der Absurdität, welchem der Shakespearecultus einer gewissen Schule in Deutschland in den letzten Jahren mannhaft und unerschrocken entgegengeklommen ist, wohl erreicht und es dürfte ein weiterer Schritt in dieser Richtung nicht möglich sein, ohne daß man die ganze Schule der „Ueberschwänglichen" kopfüber in den Abgrund der Lächerlichkeit hinunterkollern und damit — hoffentlich für immer — aus der Literatur verschwinden sähe. In dem vorliegenden Elaborat versucht der Verf., auf Grund einer völlig mißverstandenen Bemerkung Lessing's, den Beweis zu führen, daß Shakespeare's ganze Dichtung auf der zur Zeit seiner ersten Bildung noch in England herrschenden aristotelischen Philosophie; namentlich auf der „Theorie von der Vernunftthätigkeit des Geistes in ihrem Anundfürsichsein" beruhe. Wie und wo Shakespeare sich die Kenntniß derselben erworben, das setzt Hrn. Karpf nicht in Verlegenheit. „Er wird sich die seine Dichtung voraussetzenden philosophischen, mythologischen, geschichtlichen, linguistischen u. s. w. Kenntnisse, falls er dieselben nicht schon vorher (!) sich erworben hatte, in der Metropole, wo er sich den wissenschaftlichen Apparat in den Bibliotheken leicht verschaffen konnte (!), in kürzester Frist (!) haben erwerben und vervollständigen können." Diesen Nachweis zu führen, müssen nun natürlich wieder die Sonette und der unvermeidliche Hamlet herhalten. Ohne Rücksicht auf den klarsten Sinn der Worte des Dichters, unbekümmert um die nächstliegenden Beziehungen und die bekanntesten Thatsachen, in den meisten Fällen nur auf ein einziges vom Dichter gebrauchtes Wort gestützt, interpretiert Hr. Karpf alles in ihn hinein, was nur irgend in seine eigene Theorie paßt. Was für Zeug dabei zu Tage kommt, davon nur wenige Beispiele. Da erfahren wir zunächst in einem „die Selbstliebe (Moment des Schönen)" überschriebenen Capitel, daß Shakespeare, „der sich in seiner die Welt abspiegelnden Welt als ein Gott gefühlt und geschaffen" in den ersten 126 Sonetten „sich selbst, nämlich den Gott in sich, den göttlichen Gedanken, die Vollendung des Seins, den begrifflich unterschiedenen bessern Theil des eigenen Ichs" besungen hat. Das wird dann an einer Reihe von Sonetten im Einzelnen ausgeführt. So ist (S. 47) unter dem mehrfach erwähnten „boy" die Vernunftthätigkeit des Geistes zu verstehen, „weil sie im Verhältnisse zu den andern Theilen des Ichs das jüngere Wesen ist (!)." Deshalb (!) „läßt der Dichter den Hamlet auch den unsichtbaren aber bei der Bewegung der Handelnden allgegenwärtigen Geist im Grunde als boy bezeichnen"; damit „hängt denn auch die Unterscheidung von man and boy seitens des Todtengräbers im Hamlet zusammen." Die Worte bitter sauce im Sonett 118 sollen unverkennbar auf die aristotelische Philosophie hinweisen, denn (S. 92 Anm.): „wie in den Farben das

Schwarze die Negation des Weißen ist, so ist in den Geschmacksarten das Salzige und Bittere die Negation des Süßen." Dazu wird, wie überhaupt bei allen Citaten aus Aristoteles, auf Biere Philos. d. Arist. verwiesen. Die Worte syren tears distill'd from limbecks foul as hell in Son. 19 geben dem Verf. Anlaß zu folgender tiefsinnigen Betrachtung (S. 93): „Auf die dämonische Thätigkeit alludirt (!) das vorstehende Sonett, in welchem die syren tears distill'd dieselbe Rolle spielen, wie im Hamlet das leporous distilment (Act I Sc. 5), welches dort als plastische Lymphe erscheint, indem es die Skytitis mit ihren organischen Erscheinungen und das Dasein des Geistesheers im thymopathischen purgirenden Zustande bewirkt hat..... Mit der Skytitis (σκῦτον, Haut, Leder) dürfte aber die tann'd antiquity und die Erwähnung des tanner im Hamlet (V, 1) in Verbindung stehen." In der eben genannten Scene spricht Hamlet einmal scherzend von der Frostbeule eines Höflings. Jetzt erst erfahren wir von Hrn. Karpf (S. 129) den tiefen Sinn dieser Stelle. Es ist nichts Geringeres als eine „Anspielung auf die erfrorene Zehe Orvandill's, des hypostasirten Thor." S. 131 werden wir belehrt, daß „auf die Figuration (!) des Laertes der Mythos vom Satyros, dem Sohne des Dionysos und der Nymphe Nikäa von Einfluß gewesen sein dürfte." Aus solchem und ähnlichem Blödsinn, der in haarsträubenden Perioden und gespickt mit einer Masse geradezu muthwillig herbeigezogener Fremdwörter (Certification, Denomination, Figuration, Purität, executiren, alludiren u. s. w.) vorgetragen wird, besteht das Buch von Anfang bis zu Ende. Ref. fragt sich nochmals unwillkürlich: Liegt hier Ernst oder Satire vor? und es sollte ihn gar nicht wundern, wenn die letztere Ansicht Vertreter fände. Das Buch ist übrigens „den Shakespearevereinen in Deutschland und England" gewidmet. Möge es ihnen gut bekommen! *A—ε.*

Zeitschrift für deutsche Philologie. Hrsg. von E. Höpfner u. Jul. Zacher. 2. Bd. 3. Heft.

Inh.: R. Hildebrand, zur Geschichte des Sprachgefühls bei den Deutschen und Römern. — B. Döring, die Quellen der Niflungasaga in der Darstellung der Thidreksſaga und der von dieser abhängigen Fassungen. (Schluß.) — E. Bernhardt, über den Genetivus partitivus nach transitiven Verben im Gotischen. — Derſ., ein Beitrag zur Geschichte des Textes der gotischen Bibelübersetzung. — R. Schröder, Corpus juris germanici poeticum. II. Wernher der gartenære und bruder Wernher. — A. Köhler, die Einleitung des Beovulfliedes. Ein Beitrag zur Frage über die Liedertheorie. — Derſ., die beiden Episoden von Heremod im Beovulfliede. — G. Andreſen, über ß und ſſ. — J. B. Zingerle, kleine Beiträge zu den deutschen Rechtsalterthümern. — F. Woeste, Beiträge aus dem Niederdeutschen. — Wilhelm Wackernagel; von S. Vögelin, J. G. Wackernagel u. L. Sieber. — Briefwechsel über das Nibelungenlied von C. Lachmann u. W. Grimm. (Forts.) — Litteratur.

Zeitschrift für Stenographie u. Orthographie. Hrsg. von G. Michaelis. 18. Jahrg. Nr. 2.

Inh.: Ueber Zachers orthographische Thesen. (Schl.) — Eine neue Zeitschrift der Stolzeschen Schule. — Zur Fortbildung der Stolzeschen Stenographie.

Mythologie. Märchen.

Müller, Heinr. Dietr., **Mythologie der griechischen Stämme.** I—II. Göttingen, Vandenhoeck u. Ruprecht. (8.) 3 Thlr. 25 Sgr.

I. Theil. 1857. (VIII, 320 S.)
II. „ 1. Abth. 1861. (VIII, 216 S.)
II. „ 2. „ 1869. (S. 217—417.)

Da wir den im Jahre 1857 erschienenen ersten Theil des vorliegenden Werkes im Jahrg. 1858, Nr. 31 S. 496 f., die im Jahre 1861 veröffentlichte erste Abtheilung des zweiten Theiles im Jahrg. 1861, Nr. 49, S. 804 ff. d. Bl. eingehender besprochen haben, so können wir uns bei der Anzeige dieser zweiten Abtheilung des zweiten Theiles, mit welcher die Verlagshandlung zugleich die früheren Abtheilungen unter neuem Umschlagstitel ausgegeben hat (etwa um anzudeuten, daß das freilich seinem Inhalte nach noch bei Weitem nicht abgeschlossene Werk damit äußerlich seinen Abschluß finden soll?), ziemlich kurz fassen. Dieselbe behandelt unter der Rubrik „zweites Buch" die Gottheiten Hermes und Demeter in 15 Paragraphen, denen eine, wenn wir nicht irren, auch separat ausgegebene Abhandlung unter dem Titel „Hermes-Sârameyas und die vergleichende Mythologie. Eine Vorfrage" vorausgeschickt ist, worin der Verf. die Ansicht A. Kuhn's, daß der griechische Hermeias mit dem indischen Sârameyas identisch sei, sowie überhaupt die von Kuhn u. a. befolgte Methode der vergleichenden Mythenforschung bekämpft und einige Andeutungen über die seiner Ansicht nach allein richtige Methode der vergleichenden Mythologie giebt. So wenig auch Ref. ein unbedingter Anhänger jener Schule der vergleichenden Mythologie, als deren Haupt A. Kuhn mit Recht bezeichnet werden kann, ist, so hält er doch die Identität des griechischen Hermeias mit dem vedischen Sârameyas für eine unzweifelhafte Thatsache in dem Sinne, daß die Griechen schon aus ihren asiatischen Urſitzen, in denen sie noch in Gemeinschaft mit Indern und Ariern saßen, die Benennung und Vorstellung eines als Spender des Wachsthums und der Fruchtbarkeit, insbesondere für die Viehheerden, sowie als Vermittler zwischen Ober- und Unterwelt aufgefaßten Gottes, dessen ursprüngliche Naturbedeutung die des befruchtenden Windes war, mitgebracht haben. In dieser Ueberzeugung ist Ref. ebenso wenig durch die Polemik Müller's als durch dessen positive Ausführungen über die Bedeutung der Gottheiten Hermes und Demeter erschüttert worden. Müller erkennt in diesen die Stammgottheiten der Kadmeer, eines „Stammeszweiges" der Argiver: Hermes, mit welchem der thebanische Heros Kadmos, der argivische Argos Panoptes und der thessalische Jason ursprünglich identisch sind, ist ihm der nach dem Kreislaufe der Sonne als „Wanderer" benannte Sonnengott, und zwar sowohl in seiner oberweltlichen als in seiner unterweltlichen Phase; Demeter, als deren Repräsentantinnen ihm die Heroinen Jo und Europa gelten, die Mond- und Erdgöttin zugleich, die in der ursprünglichsten Gestalt des Mythos dem Sonnengott als Gemahlin zur Seite stand. Wir enthalten uns jeder Polemik gegen diese von der unsrigen fast durchweg verschiedene Auffassung und bemerken nur, daß der Verf. dadurch veranlaßt worden ist, die Sage vom Rinderraube des Hermes für eine jedes mythischen Sinnes entbehrende Erfindung des Dichters des homerischen Hymnus zu erklären (S. 369 ff.) und die arkadischen Sagen und Culte des Hermes und der Demeter, die doch für jeden Unbefangenen unverkennbar den Stempel echter Alterthümlichkeit an sich tragen, als jünger, einer Periode, wo der Cult dieser Gottheiten bereits der Degeneration verfallen war, angehörig zu betrachten (S. 405 f. und S. 414 f.). Bu.

Sicilianische Märchen. Aus dem Volksmund gesammelt von Laura Gonzenbach. Mit Anmerkungen Reinhold Köhler's und einer Einleitung herausgegeben von Otto Hartwig. 2 Theile. Mit (je) dem Portrait einer Märchenerzählerin. Leipzig, 1870. Engelmann. (LIII, 368; IV, 263 S. 8.) 3 Thlr.

Diese trefflich ausgestattete Sammlung reiht sich würdig dem Besten an, was wir auf dem Gebiete der Märchenliteratur besitzen: neue und eigenthümliche Versionen bisher bekannter Märchenformen, namentlich zahlreiche und enge Beziehungen zu den neugriechischen und zu den sonstigen italienischen Märchen verleihen ihr einen hohen Werth, der an Reinhold Köhler einen kundigen Ausleger gefunden hat. Seine Anmerkungen erfüllen in der That, was man von einem solchen Kenner erwarten darf, so daß sich zu wesentlichen Nachträgen nur wenig Veranlassung bietet. Zu Nr. 47 gehört z. B. noch Vernaleken Nr. 21. Nr. 51 findet sich auch russisch bei Afanasjew, siehe Kret slav. tradit. Literat. 37. Zu den in der Anmerkung zu Nr. 57 angeführten Märchen gehört auch noch Schleicher S. 79 und das zehnte Mär-

chen in Wolf's deutschen Märchen und Sagen, welches letztere namentlich zu dem Wälschtiroler stimmt. Der Märchenkreis von Amor und Psyche in dem weiteren Sinne, wie er von A. Kuhn in Friedländer's Sittengeschichte Roms I, 159 ff. behandelt worden, ist hier durch mehrere Formen wie Nr. 9. 15. 16. 27. 42. 43. 77 vertreten. So wird vielleicht der eine oder andere gelegentlich eine Kleinigkeit nachzutragen finden, aber die Meinung eines Recensenten in der Beilage zur Allgem. Zeitung 1870 Nr. 11, es sei „eine ebenso leichte als unnütze Arbeit gewesen, diese Hinweisungen weiter auszudehnen", ist — gelinde gesagt — eine Uebertreibung, die freilich von desselben Behauptung, daß ganze Märchen dieser Sammlung „bis auf die italienischen Namen wörtliche Uebersetzungen indischer, vorzugsweise buddhistischer Erzählungen zu sein scheinen", bei weitem überboten wird. Daß Köhler auf die indischen Parallelen „nirgends" hingewiesen, ist übrigens geradezu unwahr: abgesehen davon, daß z. B. Benfey's Pantschatantra zu Nr. 47 direct erwähnt wird, enthalten zahlreiche Citate aus Orient und Occident u. a. implicite Nachweisungen dort behandelter indischer Parallelen, die zum Nutzen von Dilettanten zu wiederholen in der That überflüssig gewesen wäre; der Kenner wird sie schon zu finden wissen. Die Einleitung des Herausgebers ist eine sorgfältige und dankenswerthe Arbeit über die Elemente der sicilischen Bevölkerung, welche die Historiker gebührend würdigen werden. E. K.

Alterthumskunde.

Kraus, Dr. ph. u. th., Fr. Xav., **die Blutampullen der römischen Katakomben.** (Aus den Annalen des Vereins für Nassauische Alterthumskunde u. Geschichte.) Wiesbaden, 1868. Frankfurt a. M., Hamacher in Comm. (83 S. Imp.-8.) 20 Sgr.

Die in zahlreichen altchristlichen Gräbern gefundenen Glas- und Thongefäße, welche entweder mit einer rothen Flüssigkeit gefüllt oder wenigstens durch einen rothen Niederschlag gefärbt sind, haben bekanntlich die älteren römischen Archäologen als Gefäße mit Märtyrerblut und ihr Vorhandensein in einem Grabe als sicheres Anzeichen dafür daß dies das Grab eines Märtyrers sei angesehen, eine Ansicht welche von der römischen Curie adoptiert und trotz der gewichtigen Bedenken, welche neuerdings von verschiedenen katholischen wie protestantischen Gelehrten dagegen ausgesprochen worden sind, durch ein Decret der Congregatio rituum vom 10. Dec. 1863 ausdrücklich als die richtige erklärt worden ist. Diese „römische These" wird nun auch von dem Verf. der vorliegenden Schrift vertheidigt, freilich mit dem sehr bemerkenswerthen Zugeständniß (S. 25 ff. und S. 73), daß, da die von zwei englischen Chemikern ausgeführte chemische Analyse der Reste von etwa 60 mit rothem Niederschlag bedeckten Glasgefäßen keine Spuren von Blut sondern nur Eisenoxyd nachgewiesen hat, welches sich in Folge eines physikalischen Processes sowohl an der Innen- wie Außenseite des Glases gebildet hatte und weder von Blut noch von Wein herrühren konnte (s. den Text des Gutachtens S. 71 f.), man nicht berechtigt sei, jede phiala rubricata sofort als phiala cruenta zu betrachten, sondern daß der Blutgehalt in jedem einzelnen Falle nachgewiesen sein müsse, wenn man eine phiala als cruenta und somit als indicium martyrii ansehen wolle. Fragen wir nun aber, wie groß die Anzahl der Gefäße ist, in welchen der Blutgehalt durch chemische Untersuchung constatiert worden, so finden wir, da die von Leibnitz angestellte Untersuchung vom Verf. selbst (S. 24 f.) als unzureichend anerkannt wird und da die Aeußerungen von Bosio, Marargoni, Aringhi, Boldetti und P. Marchi (S. 26 f.) durchaus keine Gewähr für eine wissenschaftliche Untersuchung geben, daß diese Zahl sich auf 2 beschränkt: ein zu Mailand gefundenes Gefäß, in welchem der Chemiker Broglia am 10. April 1845 die Anwesenheit des Blutes constatiert haben, und eine bei den Gräbern der hh. Gervasius und Protasius in der Ambrosianischen Basilica zu Mailand im J. 1864 zu Tage geförderte Phiole, deren Untersuchung (durch wen, wird nicht angegeben) das gleiche Resultat gehabt haben soll (S. 25). Demnach bleibt es namentlich für die große Masse der in früheren Jahrhunderten gefundenen Gefäße durchaus unsicher, ob dieselben Blut oder eine andere Flüssigkeit, etwa Wein (wie Chr. F. Bellermann in seiner Schrift über die ältesten christlichen Begräbnißstätten und besonders die Katakomben zu Neapel S. 54 ff. und der Verf. einer im Jahre 1855 zu Brüssel gedruckten aber niemals dem Buchhandel übergebenen Schrift „De phialis rubricatis quibus martyrum Romanorum sepulcra dignosci dicuntur observationes V. D. B.", der P. Victor de Buck, annehmen) enthielten, oder ob der rothe Niederschlag auch bei ihnen nur von einer Oxydation des Glases herrührt. Aber auch wenn wir zugeben, daß eine Anzahl dieser Gefäße wirklich Blut enthielten, und daß dieses Blut von Märtyrern herrührte, scheint uns die von dem französischen Archäologen Edm. le Blant in seiner Schrift „La question du vase de sang" ausgesprochene und nach dem Erscheinen der vorliegenden Abhandlung in einem Aufsatz in der Revue archéologique für Juni 1869 p. 429 ss. („D'une publication nouvelle sur le vase de sang des catacombes romaines") vertheidigte Ansicht, daß dieses Blut nicht von der Person in deren Grabe es gefunden, sondern von einem älteren Blutzeugen für das Christenthum herrührte und dem Bestatteten oder auch mehreren zugleich als kostbare Reliquie mit ins Grab gegeben worden sei, aus mehreren Gründen wahrscheinlicher als die römische Annahme.

Können wir demnach auch das Resultat der Untersuchung des Herrn Kraus als richtig nicht anerkennen, so gestehen wir doch gern zu, daß er die Untersuchung in durchaus ruhiger und, abgesehen von einigen künstlichen Wendungen und Ausflüchten, wissenschaftlicher Weise geführt hat. Uebrigens scheint ihn selbst bisweilen das Gefühl beschlichen zu haben, daß er für eine verlorene Sache kämpfe, wie besonders die resignierten Worte des Vorworts (S. 1 f.) anzudeuten scheinen: „Daß ich bei der jetzigen Lage der Dinge zu einer freilich sehr bemerkenswerthen Restriction bezüglich des praktischen Theiles der Frage genöthigt war, sollte mir Niemand verargen; das Mögliche ist geschehen, Unmögliches darf Keiner verlangen:

si Pergama dextra
defendi possent, etiam hac defensa fuissent."

Von Einzelheiten wollen wir nur bemerken, daß die S. 19 Anm. 4 ausgesprochene Behauptung „Ampulle ist ursprünglich die allgemeinste Bezeichnung eines jeden Gefäßes, dann näher eines Glases mit aufgetriebenem Bauch und engem Halse" gerade umzukehren und die letztere Bedeutung als die ursprüngliche zu betrachten ist, wie sowohl die Etymologie des Wortes (das ein Lehnwort aus griechisch ἀναβολή, ἀμβολή zu sein scheint) als die Beschreibung welche Apuleius (Florida I, 9 p. 35 Oud.) von der ampulla giebt: „lenticulari forma, tereti ambitu, pressula rotunditate" zeigt. Bu.

Musée impérial du Louvre. Notice de la sculpture antique par W. Fröhner, Conservateur-adjoint au département des antiques et de la sculpture moderne. Premier volume. Paris, 1869. (XV, 520 S. 8.) 3 Francs.

Unser den Lesern dieses Blattes durch verschiedene gelehrte Arbeiten, besonders auf archäologischem Gebiete, wohlbekannter Landsmann W. Fröhner erhielt im Jahre 1867 von dem „Surintendant des beaux arts", Senator Grafen von Nieuwerkerke, den Auftrag, einen Katalog der antiken Sculpturwerke des Museums des Louvre — seit dem Jahre 1847, wo der letzte Abdruck des Clarac'schen Katalogs erschien, ist ein solcher nicht mehr ausgegeben worden — abzufassen. Mit welchem Eifer und zugleich mit welcher Sorgfalt und Gewissenhaftigkeit er diesen Auftrag ausgeführt hat, zeigt der vorliegende erste Band dieses Katalogs, welcher die mythologischen, d. h. die auf griechische, römische und ausländische Gottheiten bezüglichen Bildwerke (nebst einer An-

zahl lateinischer Inschriften) behandelt: der zweite Band, welcher die ins Bereich der Heldensage, der Geschichte und Ikonographie gehörigen Bildwerke enthalten wird, befindet sich laut Angabe auf der Rückseite des Umschlags bereits unter der Presse, so daß wohl auch das Erscheinen des dritten Bandes, welcher die auf das öffentliche und Privatleben der Alten bezüglichen Darstellungen, die Beschreibung der in den kaiserlichen Residenzen zerstreuten antiken Marmorwerke und die nöthigen Register bringen soll, nach nicht allzu langer Zeit mit Sicherheit zu erwarten ist. Aber wie? wird mancher Leser fragen, wie kommt der Verf. eines Katalogs einer öffentlichen Sammlung, der vor allem den Besuchern dieser Sammlung als Führer und Leitfaden dienen soll, zu einer solchen die Benutzung im höchsten Grade erschwerenden Anordnung? warum beschreibt er nicht die Bildwerke einfach nach der Reihenfolge ihrer Aufstellung im Museum? Diese Frage, die auch Ref. gleich als er den Katalog zur Hand nahm an sich selbst stellte, beantwortet der Verf. des Katalogs in dem demselben vorausgeschickten Briefe an den Grafen de Nieuwerkerke p. VI dahin, daß die fortwährende Umgestaltung, welcher die einzelnen Säle und Galerien des Louvre unterworfen werden, der Verwaltung der Museen eine definitive Aufstellung der Sammlung noch auf längere Zeit hinaus unmöglich macht, so daß die Veröffentlichung des Katalogs, wenn derselbe nach der Reihenfolge der (definitiven) Aufstellung der Bildwerke hätte geordnet werden sollen, auf einen unbestimmbaren Zeitpunkt verschoben worden wäre. Gewiß werden alle Kunstfreunde mit dem Ref. dem Verf. Dank wissen, daß er das kleinere Uebel, die für den Besucher der Sammlung unbequeme Anordnung (die doch auch wenigstens für den Archäologen ihre Vortheile hat), dem größeren, dem gänzlichen Mangel eines Katalogs, vorgezogen hat.

Vergleichen wir nun den vorliegenden Band des Fröhnerschen Katalogs mit dem Clarac'schen (der im Wesentlichen auf den Arbeiten von E. Q. Visconti beruht), so finden wir in jeder Beziehung sehr bedeutende Fortschritte. Zunächst in Bezug auf die Vermehrung der Sammlung — ein Verdienst, das freilich nicht dem Verf. des Katalogs, sondern der Direction des Museums, beziehendlich der kaiserlichen Regierung zukommt. Von den zahlreichen, in dem vorliegenden Bande erscheinenden Stücken, die bei Clarac noch fehlen, heben wir nur die folgenden als besonders interessant hervor: die kunstgeschichtlich hochwichtigen Reliefs von der Insel Thasos (Nr. 9, 10, 11); die Reliefs von dem unter dem Namen Las Incantadas bekannten antiken Gebäude zu Salonichi (Nr. 20—23); den Marsyassarkophag aus der Sammlung Campana (Nr. 85); den Torso einer Statue des von seinen Hunden angegriffenen Aktäon ebendaher (Nr. 104); die durch Horace Vernet im J. 1834 in Rom erworbene, nach Fröhner aus einer Giebelgruppe der besten Zeit der griechischen Kunst stammende Colossalstatue des Dionysos (Nr. 216); die im Jahre 1860 aus der Sammlung Fould erworbene Gruppe eines jugendlichen Satyrs und eines Satyrknaben (Nr. 260); den im Jahre 1862 bei den Ausgrabungen auf dem Palatin in Rom gefundenen, von Steinhäuser restaurierten „Eros Farnese" (Nr. 325); endlich den im Louvre aus 118 im Jahre 1863 auf der Insel Samothrake gefundenen Bruchstücken zusammengesetzten Torso einer Colossalstatue der Nike (Nr. 476). Ferner übertrifft der Fröhnersche Katalog den Clarac'schen weit in Hinsicht auf die Genauigkeit der Beschreibungen, die Sorgfalt in der Angabe der Restaurationen, die eingehende Berücksichtigung der Geschichte der Auffindung und Erwerbung der einzelnen Bildwerke (man vgl. in dieser Beziehung die Notizen über die Artemis von Versailles p. 124, über die Platte vom Parthenonfries p. 156, über die Aphrodite von Milo p. 172 ff. und über die Aphrodite von Arles p. 180 f.) und die Vollständigkeit der literarischen Notizen. Endlich finden wir auch einen entschiedenen Fortschritt in Bezug auf die stilistische Würdigung der Bildwerke sowie auf die Erklärung der darin dargestellten Gegenstände, wenn auch namentlich in letzterer Beziehung, wie dies bei einer so großen Anzahl von Bildwerken (der vorliegende Band zählt 577 Nummern auf) nicht wohl anders möglich ist, Ref. sich mehrfach veranlaßt sieht, von den Ansichten Fröhner's abzuweichen, worüber er, da der Raum dieses Blattes ein Eingehen auf Einzelheiten verbietet, an einem andern Orte sich ausführlicher aussprechen wird.

Schließlich mag noch bemerkt werden, daß der vorliegende Band des Katalogs auch mit einer Anzahl hübscher Holzschnitte (meist Darstellungen anderwärtiger vom Verf. zur Erklärung beigezogener Bildwerke) illustriert ist, unter welchen wir besonders die sehr gelungene Abbildung der jetzt in der Sammlung des Herrn Oppermann in Paris befindlichen, von Roß (Archäologische Aufsätze I, Tafel VII) sehr mangelhaft publicierten hochalterthümlichen Bronzestatuette der Athene von der athenischen Akropolis auf S. 140 und 141 (in Vorder- und Rückansicht) hervorheben. Bu.

Vermischtes.

Graser, Bernh., **Norddeutschlands Seemacht.** Ihre Organisation, ihre Schiffe, ihre Häfen und ihre Bemannung. Leipzig, 1870. Grunow. (VIII, 514 S. gr. 8.) 2 Thlr. 20 Sgr.

Franz Maurer hat im Magazin für Literatur des Auslandes 1870, S. 75 den Verf. obiger Schrift des Plagiates beschuldigt; wir haben eine Anzahl der dort namhaft gemachten, angeblich geplünderten Zeitungsartikel verglichen, aber nichts gefunden, was einen so schweren, ehrenkränkenden Vorwurf rechtfertigen könnte. Andere Ausstellungen dürften begründeter sein. Zunächst wird nicht recht klar, für wen das Buch eigentlich geschrieben ist: nach der Vorrede zu schließen, für den Laien, und dazu paßt die große Zahl von Erklärungen ziemlich bekannter Namen (Brigantine, Hela, Hertha, Dänholm, Vineta); andrerseits finden sich viele praktische Vorschläge (zusammengestellt auf S. 507), welche nur dem Fachmanne interessant und verständlich sind. Beide aber, Laien und Sachverständige, werden an der außerordentlichen Weitschweifigkeit des Verf.'s Anstoß nehmen; es giebt kaum eine Sache, welche er nicht zwei-, dreimal erörtert, häufig fehlt überdies bei der spätern Besprechung der Verweis auf die frühere, und manches wäre besser ganz fortgeblieben: was haben z. B. die „eleganten Pariserinnen" auf S. 191 mit der Panzerfregatte Friedrich Karl zu schaffen? Historisch dürften diese Eigenthümlichkeiten so zu erklären sein, daß das Buch aus einer Anzahl besonders veröffentlichter Essays zusammengearbeitet ist; demgemäß ist auch der Stil etwas salopp, wenn er nicht, was namentlich bei der Schilderung von Schiffen geschieht, einen höhern Aufschwung nimmt und sich in Redewendungen ergeht, welche kühleren Naturen wohl ein Lächeln abnöthigen. Wer sich hierüber hinwegsetzt und einzelne Fehler corrigiert (z. B.: Arkona ist nie der nördlichste Punkt des preußischen Staates gewesen S. 63, das Gefecht von Sta Lucia fand schon 1848 statt S. 93, Greifswald liegt am Ryk S. 277, der mecklenburgisch-schwedische Vertrag über Wismar wurde erst 1803 geschlossen S. 286, Venedig gehört nicht mehr zu Oesterreich S. 430), wird die Schrift zur Orientierung in den meisten die norddeutsche Marine angehenden Fragen gebrauchen können; vermißt haben wir einen historischen Rückblick auf die Flotten der Hansa und des großen Kurfürsten. Was die eigenen Ideen des Verfassers betrifft, so verdienen namentlich seine Vorschläge für Küstenvertheidigung (S. 100) beachtet zu werden, und auch das Capitel über den Nordostseecanal, wo die Linie Brunsbüttel-Niendorf gefordert wird, ist sehr überzeugend geschrieben. Daß aus einer Besprechung deutschen Seewesens grelle Streiflichter auf die Misere der Kleinstaaterei fallen, braucht kaum bemerkt zu werden; classisch ist in dieser Beziehung wohl Geestemünde, dessen Befestigungen unter welfischer Herrschaft mehr der Bedrohung der deut-

schen Nachbarstadt als der Abwehr des Nationalfeindes galten (S. 300).

Berichte über die Verhandlungen der kgl. sächs. Gesellsch. der Wiss. zu Leipzig. Math.-phys. Cl. 1869. II. III. IV. Leipzig, S. Hirzel.

Inh.: 1. F. Zöllner, über Beobachtung von Protuberanzen; Nachtrag. Vorgelegt von W. Scheibner. — 2. J. J. Müller, über die Athmung in der Lunge. — 3. W. Sadler, über den Blutstrom in den ruhenden, verkürzten und ermüdeten Muskeln des lebenden Thieres. — 4. C. Neumann, über die mechanische Energie der Schwefelsäure; über die Entwicklung einer Function nach Quadraten und Producten der Fourier-Bessel'schen Functionen; über den Satz der virtuellen Verrückungen. — 5. F. Zöllner, über eine neue Methode zur Messung anziehender und abstoßender Kräfte. — 6. T. Lauder Brunton, über die Wirkung des salpetrigsauren Amyloxyds auf den Blutstrom. — 7. F. Schweigger-Seidel, über die Grundsubstanz und die Zellen der Hornhaut des Auges. — 8. J. Coats, wie ändern sich durch die Erregung des n. vagus die Arbeit und die innern Reize des Herzens? (2, 3, 6, 7, 8 aus dem physiologischen Institute, vorgelegt von C. Ludwig.)

Universitäts-Schriften.

Indiees leet. aest. von

Berlin: Observationes quaedam ad Helladium grammaticum. (6 S. 4.)

Greifswald: Anthologiae epigraphieae latinae a Fr. Buecheleo confectae specimen primum. (25 S. 4.)

Halle: Ioannis Aurispae epistula edita ab H. Keilio. (8 S. 4.)

Jena: C. Nipperdeii spicilegii alterius in Cornelio Nepote pars IV. (15 S. 4.)

Königsberg: L. Friedländeri recensio poetarum Statio Martiali Plinio iuniori contemporaneorum. (2 S. 4.)

Schulprogramme.

Eutin, Gymn. (O. Pr.), Dr. Rich. Haupt: die äußere Politik des Euripides. I. (42 S. 4.)

Frankfurt a. M., Musterschule (O. Pr.), A. Jäger: Zinseszins- und Rentenrechnung (71); F. Eiselen, Mittheilungen an das Elternhaus (8); Derf., die Baulichkeiten und inneren Einrichtungen der Musterschule verglichen mit den Ansprüchen der Gesundheitspflege und Pädagogik. (10 S. 4.)

Frankfurt a. O., Oberschule (O. Pr.), Dr. K. Noack: die Anordnung des Alten Testaments bei dem Apostel Paulus. (22 S. 4.)

Halle, Realsch. 1. O. im Waisenhause (O. Pr.), Dr. H. Siebeck: das Problem des Wissens bei Socrates u. der Sophistik. (14 S. kl. 4.)

Merseburg, Domgymn. (O. Pr.), Dr. P. Wessel: 1) quaestiones Sophoeleae, 2) Grundsätze zur regelung unserer deutschen orthographie. (30 S. kl. 4.)

Deutsche Vierteljahrs-Schrift. 33. Jahrg. April—Juni. Nr. 130.

Inh.: Frauer, die Herstellung eines deutschen Organismus. — E. Trauttwein v. Belle, Deutschland zur See und die deutsche Auswanderung. — Freih. J. v. Wickede, die Bedeutung des Panslavismus für Deutschland und das einzige Mittel zur Abwendung der dadurch drohenden Gefahr. — J. H. v. Fichte, Entwurf einer deutschen Brüderschaftsordnung, als Beitrag zur Lösung der socialen Frage. — K. Meyer, die dramatischen Bearbeitungen der Nibelungensage. — Kossak, Beiträge zur Beurtheilung der Naturheilkunde. 4. Abth. — Fichte, über Reservespitäler als Theil des Militärsanitätswesens. — Ludw. Pfau, die Heliographie. — L. Stark, Wandertage in Südbayern.

The North British Review. No. CIII. April. London, Edmonston & Douglas.

Inh.: The church policy of Constantine. — Earl Godwin and Earl Harold. — The early authorship of Shakespeare. — The will and freewill. — Jane Austen. — Parties and polities of Modern Russia. — The home policy of the Session. — Contemporary literature.

Revue critique. Nr. 16.

Inh.: G. F. Ackermann, die Indogermanen. — Cartulaire de l'abbaye Notre-Dame de Léoncel p. p. C.-U.-J. Chevalier. 1re livr. — A. Joly, Benoît de St.-More et le Roman de Troie. — J. Loiseleur, compte des dépenses faites par Charles VII pour secourir Orléans. — Charras, histoire de la guerre de 1813 en Allemagne

Allgem. Zeitung. Beilage. Nr. 113—119.

Inh.: A. Strodtmann, die amerik. Dichtung der Gegenwart. (Schl.) — Das Privatcabinet einer Königin. — Maburuf an Bayerns Kammern. — Gutzkow's neuester Roman. — Französische und deutsche Inopportunisten. — Pfalzgräfin Elisabeth Charlotte, Herzogin von Orleans. — A. Solbrig, die Geisteskrankheit im Zusammenhang mit der jeweil. Culturbewegung. — Die Katholiken-Autonomie in Ungarn. — Inschriften der Kirchen und anderer Gebäude von Rom. — Charles Boner. (Nekrolog.) — Das Jubiläum Hegel's. — Diplomatische Drangsale. — Die neuen Erwerbungen des ethnogr. Museums in München.

Die Grenzboten. Red.: G. Freytag u. J. Eckardt. Nr. 19.

Inh.: Hus und die Schlesier. — Der Bundesgerichtshof für Heimathsrecht. — Die bürgerlichen Ehrenrechte vor dem Strafrichter. — Das älteste Denkmal in Buchstabenschrift. — Die politische Lage.

Wissenschaftl. Beilage der Leipz. Zeitung. Nr. 36 u. 37.

Inh.: O. Paul, musikalische Zustände in Leipzig. (Gewandhausconcerte. 1. Novitäten.) — Der Theaterregierungswechsel in Stuttgart. — Vom königl. Hoftheater in Dresden. — Zur praktischen Lösung der Frauenerwerbsfrage.

Beilage des K. Preuß. Staats-Anzeigers. Nr. 17.

Inh.: Die Preuß. Gerichtsverfassung 1870. — Das Augusta-Hospital des Frauen-Lazarethvereins. — Der land- u. forstwirthschaftl. Betrieb im preuß. Staate. 2. — Die Schloßkirche zu Quedlinburg. — Karl Wilhelm Gropius. — Die Entwürfe zur Restauration der Berliner Gerichtslaube.

Illustrirte Zeitung. Nr. 1401.

Inh.: Das Ministerium Potocki. — R. Ambrosi, Ausgrabungen in Rom. — Das neue Museum in Gotha. — Die Fußwaschung in der kaiserl. Hofburg zu Wien. — Der Romancier Garibaldi und die nationale Kritik. — Eine Fortbildungsschule für junge Damen. — Bilder von der internat. Kunstausstellung in München. 4. Schwäbische Bauernkirchweih. Von L. Braun. — R. Kretschmer, Großschnäbel der Alten u. Neuen Welt. — Der neue Themsetunnel in London. — Die Hofmann-Otto'schen Kinderfeste. Dazu: Das Pfingstfest. Chor der Kinder.

Siebenbürgisch-deutsches Wochenblatt. Nr. 16.

Inh.: Zur Frage der Restaurationen. — Correspondenzen aus Pest u. Wien. — Erklärung des Justizministers in der Sitzung des Abgeordnetenhauses vom 2. April über die Restaurationen. — Aus der Zeit der Regulation. (Forts.) — Eckardt in Hermannstadt. — Ueber die Gesetzmäßigkeit ꝛc. (Forts.) — B. Rost, englische Rindviehracen. (Nach Enclar's holländischem Werke.) — Pomologisches. (Sch. uß.)

Neuer Anzeiger f. Bibliographie u. Bibliothekwissenschaft. Hrsg. von Jul. Petzholdt. 5. Heft.

Inh.: A. Kaufmann, bibliograph. Anzeiger der neueren Wertheim-Löwenstein'schen Litteratur. — H. Tiedeman, J. P. Sweelinck. Eine bio-bibliographische Skizze, aus dem Holländ. deutsch von E. Mohr. — Die Litteratur des deutschen Krieges 1866. (Forts.) — Litteratur u. Miscellen. — Allg. Bibliographie.

Monatsblätter f. Zeichenkunst u. Zeichenunterricht. Hrsg. von H. Troschel. 6. Jahrg. Nr. 4. April.

Inh.: A. Flohr, der mathemat. Unterricht in der beschreib. Geometrie auf Realschulen. (6. Schl.) — F. Stüler, Gedanken über die Handhabung des Zeichenunterrichts an gewerbl. höheren Töchterschulen. — Fr. Knapek, welche Behandlung erfordert die Formenlehre in der Volksschule u. in welchem Verhältnisse steht sie zu den Formenarbeiten u. zum Freihandzeichnen.

Magazin für die Literatur des Auslandes. Nr. 19.

Inh.: Ueber das Aussterben der Naturvölker. — Der Satz des zureichenden Grundes. — Erinnerungen an das Königreich Westfalen. — Studien eines Deutsch-Franzosen über allgem. Ontologie u. Linguistik. — England: Unverletzlichkeit des Privateigenthums im Kriege zur See. — Russische Stimmen über den Moskowiten Katkov. — Der Tyrann von Paraguay.

Europa. Nr. 19.

Inh.: J. G. v. Quandt, meine Berührungen mit Goethe. 1. — Das große Thüringer Mysterium. — Eine Mission in Centralafrica. — Die sociale Stellung des Pferdes in Sprichwort und Fabel. — Arabische Seelenlehre.

Gartenlaube. Nr. 19.

Inh.: B. Auerbach, der Fels der Ehrenlegion. (Schl.) — H. Uhde, der Nester der deutschen Lyhnendichter. (Karl Töpfer.) — Th. Kirchhoff, eine Fahrt mit dem „Hotelzuge" der Pacificbahn. — Unter den Schleichhändlern an der russ. Grenze. — E. Devrient, Berliner Erinnerungen. 1. Spontini. (Forts.)

Daheim. Nr. 32.

Inh.: G. Hiltl, eine Cabinetsintrigue. (Forts.) — Ein Eiland in der Zuidersee. — Aus dem Sprechzimmer eines alten Sachwalters. 4. An der Weißen Brücke. — O. Gumprecht, ein Maestro der modernen Oper. (Verdi.)

Berliner Revue. 61. Bd. 3. Heft.

Inh.: Aus dem Kloster. 2. Brief. — Ein neues Steuerprojekt. 1. — Zur Lage der londwirthschaftl. Beamten. — Stärke u. Formation des preuß. Heeres u. der preuß. Marine in allen hervorragenden Zeitpunkten ihrer Geschichte. 7.

Allgem. Militär-Zeitung. 45. Jahrg. Nr. 15—17.

Inh.: Erinnerungen an das Gefecht von Laufach am 13. Juli 1866. — Ein französisches Urtheil über die Heroismanöver des 2. Armeecorps der preuß. Armee. — Ein neuer Cavalleriesattel. — Die Subalternoffiziere. Ihre Stellung und ihr Beruf. — B. Freih. v. Schele, die Rettung des Fürsten Blücher in der Schlacht bei Ligny. — Ein Wort über die Taktik der Artillerie.

Das Ausland. Nr. 18.

Inh.: Erskine's Entdeckungsreise nach der Mündung des Limpopoflusses. — Die Peterskirche in Rom in ihrer ursprüngl. Gestalt. — Die Erdbeben im Rhenthale 1868—70. — Aus Pumpelly's Reise um die Erde. — Eine Gebirgsfahrt im östl. Oregon. — Die griech. Colonien in Aryulien. — Gerhard Rohlfs über die große Depression der libyschen Wüste. — Die Musik der Insecten. — Ueber die räumliche Vertheilung der Fixsterne.

Die Natur. Hrsg. von O. Ule u. K. Müller. Nr. 19.

Inh: O. Ule, Geschichte des spitzbergischen Walfisch- u. Robbenfanges. 6. — Fr. Engel, das Brod der Westtropen. 1. Die Banane. 1. — K. Müller, Gustav Wallis. Eine biographisch-naturgeschichtl. Skizze. 11. Charakterthiere des Amazonenstromes.

Vorlesungen
an den niederländischen Universitäten.

3. Utrecht.

I. Facultas juridica.

Vreede: disciplinae jur. natur. fata et praecipua placita; jus publ. Batavum; jus gentium europ.; jus crim.; cod. quaest. crim. — de Geer: jus pandect.; hist. juris rom.; institut. Justiniani; encyclop. juris. — Fruin: jus civ. nederl.; jus mercat. et marit.; lex judic. priv.; exerc. forens. — Quack: oecon. polit.; statistica; hist. politica.

II. Facultas math. et philos. natur.

van Rees non legit. — Harting: zoologia; anatomia, physiol. et histol. comp.; exerc. zootom. et microsc. — Buijs Ballot: phys. experim.; experimenta instit. et exerc.; mechan. analyt.; algebra superior. — Hoek: astron. pop.; astron. theor.; astron. pract. — Miquel: botan. gener. et physiol. plant.; plantae offic. et venen.; flora indigena sec. systema nat.; geologia; elem. mineralogiae. — Grinwis: phys. mathem.; elem. matheseos; stereom. et trigonom. sphaer.; calc. differ.; calc. integr. — van Kerckhoff: chemia anorg.; chemia org.; chemia pract. et exerc. analyt.; colloquia chem. — Mulder: chemia pharmac.; toxicologia; experim. in chemia applicata.

III. Facultas philos. theor. et litt. hum.

Opzoomer: logica; metaphysica; hist. philos. rom. ex fontium locis. — Rovers: antiq. rom.; hist. gentium; historiographia vet. — Brill: ratio linguae et liter. patr.; hist. patriae. — van Herwerden: lit. graec. (Demosth. orat. sel. et Aristoph. Nubes); lit. lat. (Verg. Aen. et Cic. de fin.); antiq. graec. et scholae paedag. — de Jong: lit. hebr. (1 Sam. V sqq.); lit. chald. et syr.; antiq. Israel.; loci sel. script. arab.

IV. Facultas medica.

Loneq: pharmacogn. et nat. medicaminum hist.; pathol. et ther. spec.; exerc. clin.; policlin. — Donders: physiologia; experim. et indagat. physiol. et microsc. una cum Engelmann; ophthalmol. cum exerc. elin.; anthropologia. — Snellen: ophthalmol. eum exerc. elin. — van Goudoever: theoria artis chirurg.; exeic. policlin. in arte chir.; operat. chir. in cad.; exerc. deligandi; methodi operandi. — Koster: anatome system. et topogr.; indagationes anatomico-pathol.; pathologia generalis; medic. polit. et forensis; exerc. anatom. pract. — Halbertsma: gynaecologia cum exerc. policlin.; doctr. operat. obstetr.; praxis obstetr. — Brondgeest: diagnost. phys.; propaedeutica artis diagnost.; doctr. caloris animalis in statu sano et morboso. — van der Lith: exerc. clin. psychiatr. — Engelmann: histologia; experim. etc. v. supra.

V. Facultas theologica.

ter Haar: hist. libr. N. T.; hist. eccl. christ.; hist. dogmatum; ethice christ.; exerc. orat. — Doedes: encyclop. theol. christ.; doctr. de Deo (theol. natur.); hermeneutice libr. N. T.; exeg. libr. N. T. (Jesu parabolae et epist. ad Rom.); colloquia de rebus theol. et ecclesiast.; exerc. catech. — van Oosterzee: theol. bibl. N. T.; dogmat. christ.; theol. pract. (homilet.); exerc. homil. — de Jong (cf. III): exeg. V. T. (Psalmi sel.); isagoge in libr. V. T.

Lectores.

Robinson: Shakesperii opera sel. et hist. liter. angl. — Hisgen: hist. liter. germ. imprimis inde a saec. XVIII, et opera sel. scriptorum principum. — Roberti: scriptorum franc. princ. saec. XVII opera sel., et liter. francic. historia saec. XVII et XVIII.

Ausführlichere Kritiken
erschienen über:

Andresen, Sprache J. Grimm's. (Von Weinhold: Z. f. D. Ph. II. 3.)
Bahnsen, Beitr. z. Char. (Von Dr. du Prel: Presse 116.)
Baumgarten, glossaire des patois. (Von P. M.: Rev. cr. 15.)
Braun, Schiller. (Von E. L.: A. A. Z. 111.)
Burger, overzicht [Herbart]. (Von F. H. Th. Allihn: Z. f. exa. Ph. IX. 2.)
Ennen, Gesch. von Cöln. III. (Von Hegel: Hist. Z. 2 S. 277.)
Ernesti, Ethik des Paulus. (Von A.: Z. f. exa. Ph. IX. 2.)
Flügel, Wunder. (Desgl.)
Freytag, Mathy. (Von H. B.: Hist. Z. 2 S. 453.)
Fricke, Plutarch's Nikias u. Alkibiades. (Von A. S.: Ebd. S. 428.)
Gaffarel, l'Amérique avant Colomb. (Von G. Maspero: Rev. cr. 15.)
Gindely, 30jähr. Krieg. (Von R. Reuß: Ebd.)
Gladstone, juventus mundi. (Von R. Doehn: Nat.-Z. 199.)
Hertzberg, Griechenland unter den Römern. (Von H. Nissen: Hist. Z. 2 S. 430.)
Hettner, Literaturgesch. III. 3, 1. (Von K. Fr.: Nat.-Z. 201.)
Heyne, Beowulf. (Von M. Rieger: Z. f. D. Ph. II. 3.)
Holm, Sicilien. (Von O. H.: Hist. Z. 2 S. 432.)
Horwicz, Grundlinien. (Von M. Allihn: Z. f. exa. Ph. IX. 2.)
Kahnis, Dogmatik. III. (Von W. E.: Z. Litbl. 16.)
Kelle, Otfrid. II. (Von J. Zupitza: Z. f. D. Ph. II. 3.)
Kurschat, litt. Wörterbuch. (Von Nesselmann: Ebd.)
Lexer, mittelhd. Handwörterbuch. (Von E. Steinmeyer: Ebd.)
Lindner, Problem des Glücks. (Von Labriola: Z. f. exa. Ph. IX. 2.
Marchant, notice sur Rome. (Von X: Rev. cr. 15.)
Menzel, Diether v. Isenburg. (Von Th. K.: Hist. Z. 2 S. 450.)
Müller, über Erziehung. (Von F. Brandes: Z. Litbl. 16.)
Ramée, César. (A. A. Z. 112.)
Reich, Hygieine. (Von F.: Z. f. exa. Ph. IX. 2.)
Rosenkranz, Hegel. (Von B. A.: Presse 109.)
Rosenthal, Nervenkrankhh. (Von Smoler: W. med. Pr. 16 ff.)
Rozière, liber diurnus. (Von Th. S.: Hist. Z. 2 S. 440.)
Rüffer, Strategen. (Von 30: Mil.-Lit.-Z. 4.)
Scartazzini, Dante. (Von Dr. v. H-r: Presse 116.)
Simrock, Mythologie. (Von E. W. A. Kuhn: Z. f. D. Ph. II. 3.)
Spir's Schriften. (Von F.: Z. f. exa. Ph. IX. 2.)
v. Treitschke, Aufsätze. N. F. (Von Reuchlin u. von A. Sp.: Hist. Z. 2 S. 384 u. 403. — Von n: Frankf. Z. 111.)
v. Troschke, Mil.-Literatur. (Von 131: Mil.-Lit.-Z. 4.)
Vaudenesch, Thomae Aq. doctrina de concup. (Von B.: A. Lit.-Z. 17.)
Vandevelde, tactique appl. (Von 26: Mil.-Lit.-Z. 4.)
Viollet, oeuvres chrét. des familles royales de France. (Von T. de L.: Rev. cr. 15.)
Wattenbach, lat. Paläographie. (Von π: Hist. Z. 2 S. 423.)
Weiße's Psychologie. (Von Gaß: Prot. KZ. 17.)
Wolter, zur Geschichte der ev. Kirche. (Z. Litbl. 16.)

Wichtigere Werke der ausländischen Literatur.

Französische.

Bordier et Mabille, une fabrique de faux autographes, ou récit de l'affaire Vrain-Lucas. Accompagné de 14 fac-simile. (111 p. 4.) Paris. 10 fr.

Breton, P., mémoires du marquis de Boissy, 1798—1866, rédigés d'après ses papiers. Précédés d'une lettre-préface, par Mme la marquise de B***. 2 vol. (700 p. 8., portr. et fac-simile.) Paris. 10 fr.

Delord, T., histoire du second empire. T. 2. (686 p. 8.) Paris. 7 fr.

Des Diguères, V., familles illustres de Normandie, étude historique et généalogique sur Rouxel de Médavy-Grancey dans les armées, à la cour et dans l'église, avec le portrait inédit du premier maréchal de Grancey. (568 p. 8. et portr.) Caen. 7 fr. 50 c.

Du Bois-Halbran, J.-A., notice historique, généalogique et héraldique sur la maison Du Bois-Halbran, vicomtes de Beauchesne etc., rédigée d'après les documents les plus authentiques. (136 p. 18.) Paris.

La Rocheterie, M. de, la communion de Marie-Antoinette à la Conciergerie. (64 p. 8.) Le Mans.

Lhote, A., biographie châlonnaise, avec documents inédits, et accompagnée de portraits gravés et d'armoiries. (VIII, 379 p. 8.) Châlons-sur-Marne.

In 300 Exemplaren abgezogen.

Maistre, histoire de la prédication, des miracles et du martyre de saint Thomas, apôtre, tirée des Evangiles, des écrits des saints Pères et des anciens monuments traditionnels. (140 p. 8.) Chaumont.

Pasteur, L., études sur la maladie des vers à soie, moyen pratique assuré de la combattre et d'en prévenir le retour. T. 1. La Pébrine et la flacherie. T. 2. Notes et documents. (XII, 655 p. 8. et 38 pl.) Paris. 20 fr.

Sassenay, F. de, les Brienne de Lecce et d'Athènes. Histoire d'une des grandes familles de la féodalité française (1200—1356). (249 p. 18.) Coulommiers. 3 fr.

Spach, L., oeuvres choisies. T. 4. Mélanges de littérature. (X, 615 p. 8.) Strasbourg.

Taine, H., de l'intelligence. 2 vol. (1008 p. 8.) Paris. 15 fr.

Wurtz, A., les Hautes études pratiques dans les universités allemandes. (105 p. 4. et 17 pl.) Paris.

Antiquarische Kataloge.
(Mitgetheilt von der Antiquariats-Buchhandlung Kirchhoff u. Wigand.)

Asher u. Co. in Berlin. Nr. 96. Vermischtes.
Bielefeld's Buchh. in Carlsruhe. Nr. 10. Naturwissenschaften.
Brissel in München. Nr. 107. Vermischtes.
Brockhaus' Sort. in Leipzig. Nr. 41—53. Italien. Literatur.

Calvary u. Co. in Berlin. Nr. 4. Vermischtes.
Graeger in Halle. Nr. 169. Philologie. Nr. 170. Neuere Sprachen.
Gutmann'sche Buchh. in Berlin. Nr. 6. Medicin.
Hanke in Zürich. Nr. 85. Medicin.
Härpfer in Prag. Nr. 27. Medicin und Naturwissenschaften.
Heyne in Leipzig. Nr. 42. Vermischtes.
Hiller in München. Nr. 3. Theologie.
Müller, Fred., in Amsterdam. Nr. 2. Vermischtes.
Nijhoff im Haag. Nr. 119. Vermischtes.

Nachrichten.

Der Conservator am Museum zu Wiesbaden Dr. Reinhold Kekulé ist zum außerordentl. Professor in der philosoph. Facultät der Universität Bonn ernannt worden.

Der bisherige Professor am Polytechnikum in Zürich Dr. A. A. Ed. Eb. Kundt ist zum ordentl. Professor der Physik an der Universität Würzburg ernannt, sowie der ordentliche Lehrstuhl der Chemie daselbst, nebst der Direction des chemischen Laboratoriums dem Tübinger Prof. Dr. Fr. L. E. A. Strecker übertragen worden.

Der Director des landwirthschaftl. Instituts der Leipziger Universität, Dr. A. Blomeyer, ist zum ordentl. Professor der Landwirthschaft ernannt worden.

Der derzeitige Rector der Münchener Hochschule Prof. Dr. Max v. Pettenkofer ist zum Obermedicinalrath ernannt worden.

Die Professoren Hofrath Dr. Credé und Dr. Thiersch in Leipzig sind zu Geheimen Medicinalräthen ernannt worden.

Am 3. Mai † in Bonn der Geh. Justizrath Prof. Dr. Eduard Böcking im 69. Lebensjahre.

Anfrage.

In L. v. Ranke's Engl. Geschichte vornehmlich im 17. Jahrhundert 1. Bd. 3. Aufl. (S. W. 14 B.) 1090 p. 296 ist ein Francis Throgmorton (fälschlich Throkmorton gedruckt) genannt, dessen bei Hume nirgends Erwähnung geschieht. Bei diesem findet man nur die Namen der zwei Brüder Sir Nicholas und Sir John Throgmorton, die im allgemeinen Index am Ende des 21. Bandes mit einander vermengt und unter Sir John Throgmorton zu einer Person gemacht werden, so daß hier, wie es die Engländer nennen, „a hopeless confusion" herrscht. Wer war nun der bei Ranke genannte Francis Throgmorton? —

Leipzig. Dr. D. Asher.

Literarische Anzeigen.

Im Verlage von **Hermann Costenoble** in **Jena** ist erschienen:

Das heilige Land.

Von

William Hepworth Dixon,

Verfasser von „Neu-Amerika" und „Seelenbräute".

Autorisirte Ausgabe für Deutschland.

Nach der vierten Auflage

aus dem Englischen

von **J. E. A. Martin,**

Custos der Großhrzgl. Gesammt-Universität in Jena.

Mit 15 Illustrationen nach Originalzeichnungen u. Photographien.

Groß-8. Cleg. brosch. Preis 2 Thlr. 20 Sgr.

Dixon, schon durch sein „Neu-Amerika" und seine „Seelenbräute" in weiten Kreisen bekannt, widmet seine Reisen hauptsächlich dem Studium des religiösen Sectenwesens. Hier läßt er uns einen Blick auf Syrien werfen, „die Quelle," wie er sagt, „aus der fast alle Religionssysteme der Welt entsprungen sind." [117

Fues's Verlag (R. Reisland) in Leipzig.

Lehrbuch der speciellen Chirurgie

von

Dr. Carl Emmert,

ordentl. öffentl. Professor an der Hochschule in Bern.

Dritte gänzlich umgearbeitete und abgekürzte Auflage.

Erster Band.

Chirurgische Krankheiten des Kopfes, Halses und der Brust.

Mit zahlreichen in den Text gedruckten Holzschnitten.

46 Bogen gr. 8. Preis 4 Thlr.

Der zweite Band (Schluss) erscheint in gleichem Umfange im Herbste dieses Jahres.

Die fünf Sinne des Menschen.

Eine populäre Vorlesung gehalten im akademischen Rosensaal in Jena am 9. Februar 1870.

Von

W. Preyer,

Professor der Physiologie an der Universität Jena.

5 Bogen gr. 8. Preis 16 Ngr. [109

Im unterzeichneten Verlage sind soeben erschienen und durch alle Buchhandlungen, Leihbibliotheken und Lesezirkel zu beziehen: [118

Lord Byron. Von K. Elze. 8. 1 Bd. Thlr. 2. — Eine unparteiische Schilderung von Byron's Leben, die die sogenannten Enthüllungen der Mrs. Stowe siegreich zurückweist.

Washington Irving. Ein Lebens- und Charakterbild von Adolf Laun. 8. 2 Bde. Thlr. 2. 10 Sgr. Dies Werk schildert Irving als Begründer der amerikan. Literatur, sowie als Diplomat und Reisenden in der alten und neuen Welt.

Berlin. Anfang Mai 1870. **Robert Oppenheim.**

Verlag von EDUARD AVENARIUS in Leipzig.

Ueber die beiden ersten Phasen

des Spinozischen Pantheismus

und das Verhältniss der zweiten zur dritten Phase.

Nebst einem Anhange:

Ueber Reihenfolge und Abfassungszeit

der älteren Schriften Spinoza's.

Von **Dr. Richard Avenarius.** Preis 24 Ngr.

Ein Lic. u. cand. theol. ev. sucht eine Stelle als **Bibliothekar** oder **Lehrer** mit mindestens **200 Thlr. Gehalt.** — Gute Zeugnisse. Gef. frankierte Offerten an Herrn Kaufmann **W. Liebenstein** in **Heidelberg.** [116

Antiquarischer Bücherverkehr.

Soeben erschien: [8

Bibliotheca historico-geographica. XC. u. XCI. Catalog meines antiquarischen Bücherlagers.

Erste Abtheilung. Inhalt: Hülfswissenschaften; allgemeine Weltgeschichte; Alterthum etc. 2392 Nummern.

Zweite Abtheilung. Inhalt: Geschichte Deutschlands. 1677 Nummern.

Exemplare dieses reichhaltigen Catalogs sind **gratis** durch jede Buchhandlung, sowie auf portofreies Ansuchen direct von mir zu erhalten. **M. Lempertz** in Bonn.

K. F. Koehler's Antiquarium in **Leipzig,** Poststr. 17. Bedeutendes Lager wissenschaftlicher Werke.

Cataloge gratis und franco. [3

Druck von W. Drugulin in Leipzig.

Literarisches Centralblatt

für Deutschland.

Nr. 22.] Herausgeber und verantwortlicher Redacteur Prof. Dr. Fr. Zarncke. [1870.

Verlegt von Eduard Avenarius in Leipzig.

Erscheint jeden Sonnabend. — 21. Mai. — Preis vierteljährlich 2 Thlr.

Inhalt:

Bickell, Grundriß der hebr. Grammatik. 1. Abth.
Liber Gen. sine punctis ed. Mühlau et Kautzsch.
Liber Genesis ed. Baer et Delitzsch.
Ehrt, Abfassungszeit und Abschluß des Psalters.
Haussrath, neutestamentliche Zeitgeschichte. 1. Theil.
Caspari, Leibniz' Philosophie.
Turbiglio, l'empire de la logique.
Hoffmann, Untersuchungen über Species u. Varietät.
Dünzelmann, Untersuchung über die ersten Concilien.
Dederich, Feldzüge des Drusus und Tiberius.
Bresslau, die Kanzlei Kaiser Konrad's II.
Chroniken deutscher Städte. 8. Straßburg. I.
Braun, Bilder aus der deutschen Kleinstaaterei.
Kehrer, Beiträge zur Geburtskunde. 3. Heft.
Heitzmann, descript. u. topogr. Anatomie. 1. 2. Lief.
Ecker, die Hirnwindungen des Menschen.
Jahresbericht üb. die landw. Verhältnisse Schl.-Holsteins.
Meitzen, der Boden ꝛc. des preuß. Staates. Bd. 2 u. 4.
Romieu, lettres sur un décan du ciel égyptien.
Cod. Ambros. 222 Scholia in Theocritum ed. Ziegler.
Bionis et Moschi carmina ed. Ziegler.
Schmidt, Pindar's Siegesgesänge. I.
Teuffel, die Wolken des Aristophanes.
Helbig, quaestiones de dialecto Cretica.
Gardthausen, conjectanea Ammianea.
Bruppacher, Versuch einer eskischen Lautlehre.
Eulmann, 1. Schlüssel; 2. Namen der Raubthiere.
Hoffmann von Fallersleben, Tunnicius.
Büchsenschütz, Traum u. Traumdeutung im Alterthum.
Spir, Vorschlag einer vernünftigen Lebensführung.

Theologie.

Bickell, Dr. Gust., Prof., **Grundriß der hebräischen Grammatik.** 1. Abth.: Sprach- u. Schriftgeschichte; Lautlehre. Nebst 1 Schrifttafel. Leipzig, 1869. Brockhaus. (VI, 34 S. kl. 8.) 7½ Sgr.

Es ist nicht leicht über ein Buch zu referieren, von dem erst ein Bruchtheil vorliegt. So viel sich aus dieser ersten Abtheilung von Bickell's Grundriß erkennen läßt, wird das Ganze ein dürftiger Abriß der hebräischen Grammatik (oder nur der Formenlehre?) nach dem Systeme Olshausen's werden, von welchem der Verf. nur wenig abweicht. Auf dieses System genauer einzugehen, kann natürlich hier nicht am Platze sein. Die ganze Anlage des Büchleins erklärt sich leicht daraus, daß der Verfasser dasselbe, wie er in der Vorrede andeutet, zunächst für seine Zuhörer (in Münster) bestimmt hat, denen gegenüber er gewiß die Lücken ausfüllen, Irriges verbessern, Allgemeines specialisieren kann. Doch wird jeder Student, der sich mit Olshausen's Methode vertraut machen will, dessen Lehrbuch trotz Bickell's Grundriß nothwendig haben müssen. Ob der Grundriß für den Gymnasialunterricht irgendwie zu verwenden sein dürfte, darüber kann erst geurtheilt werden, wenn die Formenlehre erschienen sein wird. Die Gestaltung der Lautlehre läßt kaum voraussetzen, daß der Verf. Anfänger im Auge gehabt hat; auch scheint derselbe selbst nicht die Absicht gehabt zu haben, für die Schule zu arbeiten, da er selbst einige andere Compendien zumeist von katholischen Verfassern, vor allen aber das von Laberenz als sehr empfehlenswerth (!) hervorhebt. — Es genüge, von den Ungenauigkeiten nur einige anzuführen. In § 18 fehlen neben den Formen der verba med. gem. die entsprechenden der verba med. semivoc. Willkürlich ist in § 22 die erste Aufzählung der Consonantengruppen, von welcher übrigens wieder die Ordnung in der Tabelle abweicht. In der Tabelle ist sonderbarer Weise כ und ה ausgelassen, ח zweimal gesetzt. In der ersten Hälfte von § 27 mußten doch wohl die beiden Ausnahmen genannt werden. Wie bei עברכם von einem Bindevocale die Rede sein kann (§ 37), ist schwer abzusehen. In § 43, c mußten, wenn nicht die Ratio, wonach der Vocal ausfällt, angegeben werden sollte, auch die übrigen gleichartigen Verbalformen angeführt werden. ג.

Liber Geneseos sine punctis exscriptus. Curav. F. Mühlau et Ae. Kautzsch. Leipzig, 1869. Barth. (VI, 54 S. gr. 8.) 14 Sgr.

Je mehr man in unseren Tagen wieder die Nützlichkeit der unpunktierten Texte für das Studium des Alten Testamentes anerkannt hat, um so erfreulicher ist es, daß mit diesem Schriftchen der Anfang einer neuen unpunktierten Ausgabe des Alten Testamentes gemacht ist. Zu Grunde liegt der masoretische Text nach der Ausgabe von Kennicott. Der Text ist correct, die Ausstattung des Büchleins höchst sauber. — Damit dieser Text zugleich Anleitung zur Handhabung der Textkritik geben konnte, schien eine Angabe wenigstens der bedeutenderen Varianten wünschenswerth.

ספר בראשית etc. **Liber Genesis.** Textum masoreticum accuratissime expressit, e fontibus Masorae varie illustravit, notis criticis confirmavit S. Baer. Praefatus est edendi operis adjutor Fr. Delitzsch. Leipzig, 1869. B. Tauchnitz. (VIII, 96 S. 8.) 7½ Sgr.

Auf den Abdruck der Genesis folgt eine Reihe von Anhängen in einem bisweilen etwas sonderbaren Latein, welche von der Akribie des, bez. der Herausgeber ein rühmliches Zeugniß ablegen. Wir finden da ein Specimen der aufgenommenen Lesarten mit Angabe der Gründe; Aufzählung der Stellen, wo in Pausa kurze Silbe geblieben ist; die Discrepanzen zwischen der babylonischen und palästinensischen Ueberlieferung; die Discrepanzen zwischen Ben-Asher und Ben-Naftali, mit vielen Anmerkungen; ferner eine Zusammenstellung derjenigen Stellen, die leicht verwechselt werden können; sämmtliche Stellen, in denen sich Pasek (so wird statt des sonst üblichen P'siq geschrieben) findet. Daran reiht sich die Angabe der masoretischen Abschnitte der Genesis, des K'tib und Q'ri, die masoretischen Noten und endlich der auch in den gewöhnlichen Ausgaben sich findende Schluß. — Zu erwähnen ist nur, daß von den Stellen, welche in der Einleitung als Corrigenda bezeichnet sind, eine Reihe in der vorgeschlagenen Punktation sich bereits in den Ausgaben von Döderlein-Meisner und Simonis-Rosenmüller findet. — Druck und Ausstattung ist lobenswerth; der Preis bei der Reichhaltigkeit des Büchleins ein sehr billiger.

Ehrt, Dr. Carl, **Abfassungszeit und Abschluss des Psalters**, zur Prüfung der Frage nach Makkabäerpsalmen historisch-kritisch untersucht. Deutsche Bearbeitung einer gekrönten Preisschrift. Leipzig, 1869. J. A. Barth. (XI, 144 S. 8.) 1 Thlr.

Die vorliegende Schrift enthält die deutsche Bearbeitung einer von der Ammonstiftung in Dresden gekrönten Preisschrift über das Thema: „Examinetur sententia eorum, qui hos et illos inter psalmos Maccabaeorum aetate compositos esse statuunt.“ Die Frage, ob ein Theil der Lieder des alttestament-

lichen Psalmenbuches erst aus makkabäischer Zeit stamme, ist von Hitzig, v. Lengerke, Olshausen, Nöldeke u. A. mit großer Zuversichtlichkeit bejahend beantwortet worden, während Ewald, Böttcher, Thenius, Dillmann, Delitzsch u. A. das Vorhandensein makkabäischer Psalmen mit gutem Grunde leugneten. Der Verf. stellt sich auf Seite der Letzteren und hat sich mit seiner Schrift das Verdienst erworben, die schwierige Streitfrage, welche in neuerer Zeit noch nicht monographisch bearbeitet war, mit allseitiger, sorgfältiger Benutzung der einschlägigen Literatur und eingehender Erwägung aller Gründe und Gegengründe in vielfach neuer Behandlung zur Darstellung gebracht zu haben. Nach dem einleitenden, lehrreichen literargeschichtlichen Abschnitt S. 2—8 führt der Verf. zunächst an den Pss. 44. 74. 79 (bei welchen drei Pss. schon Calvin an die Möglichkeit makkabäischer Abfassungszeit gedacht hatte) und 83 den negativen Beweis, daß der in ihnen erkennbare historische Hintergrund nicht nothwendig auf makkabäische Zeit führe, um von S. 37 an die weiteren positiven Beweise gegen Annahme makkabäischer Psalmen zusammenzustellen. Als innere Gründe für vormakkabäischen Ursprung des Psalters werden S. 37—76 die Entlehnungen der vormakkabäischen Bücher Jona, Esra, Chronik aus dem Psalter besprochen. Daran schließt sich S. 76—119 der Nachweis, in welcher Zeit die für die Hasmonäerperiode in Anspruch genommenen Psalmen entstanden seien. Als jüngster Bestandtheil des Psalters gilt dem Verf. Ps. 119, dessen Entstehung er in den Ausgang der persischen Weltherrschaft verlegt. Es folgen die äußeren Gründe: S. 120 ff. die sprachlichen, S. 124 ff. die textkritischen Zeugnisse, S. 126 ff. das Zeugniß des Siraciden, S. 129 ff. das der griechisch-alexandrinischen Version, S. 132 ff. endlich das der Psalmenbeischriften. — Dem Hauptresultate der Ehrt'schen Untersuchungen stimmt Ref. bei. Im Einzelnen wäre mannigfacher Widerspruch zu erheben, wenn es der Raum gestattete. Am schwächsten ist wohl die sprachliche Seite der Beweisführung. Immerhin aber hat der Vers. das Verdienst, zur Lösung einer der schwierigsten brennenden Fragen der alttestamentlichen Kritik einen beachtenswerthen Beitrag geliefert zu haben. Die Arbeit zeichnet sich überdies vor der früheren des Verf.'s (Versuch einer Darstellung der hebräischen Poesie nach Beschaffenheit ihrer Stoffe, Dresden 1865) durch größere Selbständigkeit vortheilhaft aus. — Der Stil sollte fließender, das Stellenverzeichniß praktischer angelegt sein. Die Ausstattung ist gut, der Druck correct.

Hausrath, A., Prof., **neutestamentliche Zeitgeschichte.** Erster Theil. Die Zeit Jesu. Heidelberg, 1868. Bassermann. (XVI, 450 S. gr. 8.) 2 Thlr. 24 Sgr.

Nach dem Vorgange von Schneckenburger's „neutestamentlicher Zeitgeschichte" will dies Buch die geschichtlichen Zeitverhältnisse, unter denen die Begründung und erste Verbreitung des Christenthums sich entfaltet hat, in specieller Darstellung weitern Kreisen der Gebildeten klar machen. Gewiß ist der Gedanke anerkennenswerth, um so mehr als das religiöse Interesse meist allzu geneigt ist, die zeitgeschichtlichen Bezüge zu ignorieren und ausschließend dem Centrum der religiösen Geschichte sich zuzuwenden. Dem Verf. kamen zur Lösung seiner Aufgabe, von der er uns den ersten, die Zeit Jesu behandelnden Theil bietet, umfangreiche Belesenheit in den Quellen, lebendige historische Phantasie und große Gewandtheit der Darstellung zu Gute. Er will nicht nur eine Zusammentragung von zerstreuten Notizen, sondern eine künstlerisch gerundete Darstellung bieten. In der That wird uns vielfach durch frischesten Farbenreichthum der Darstellung die Vergangenheit zur lebendig gegenwärtigen Anschauung gebracht. Aber auch die innern Factoren der geschichtlichen Entwicklung treten oft in schärfster Klarheit heraus. So ist insbesondere die furchtbare Tragik, welche das Leben des Herodes beherrscht, meisterhaft dargestellt. Der letzte Abschnitt des Buches: „die zeitgeschichtlichen Beziehungen des Lebens Jesu" giebt, über das im Titel Angekündigte hinausgehend, eigentlich vielmehr eine Darstellung des Wirkens Jesu selbst, in der die historische Untersuchung durchdrungen und geweiht ist von der Wärme religiöser Begeisterung.

So verdient das Buch in vielfacher Beziehung Anerkennung und Verbreitung in weitern Kreisen. Allerdings hat dasselbe aber auch, nach unserm Urtheil, seine Mängel. Die Darstellung der Zustände der damaligen außerjüdischen Welt zwar, die man vermissen könnte, will der Verf. offenbar sich nur aufsparen auf seinen zweiten Theil, der die Zeit der Apostel behandeln soll. Aber der Stoff, den der vorliegende Band wirklich bietet, ist in einer nicht recht organischen Weise vertheilt. Die vier voranstehenden schildernden Abschnitte: „das heilige Land zur Zeit Jesu, die öffentlichen Zustände, die Parteien, Zeitlage und Zeitbewußtsein seit Beginn der Römerherrschaft" setzen nämlich vielfach den Inhalt der folgenden zwei erzählenden: „Herodes", und „die zeitgeschichtlichen Beziehungen des Lebens Jesu" schon voraus; und die letztern (insbesondere derjenige über das Leben Jesu, den man nach dem Titel des Buches als den das Ganze des Stoffs beherrschenden und gliedernden erwarten möchte) entbehren hinwiederum durch jene Vorwegnahme manchen Stoffes, welcher ihnen erst die ganze Fülle einer zeitgeschichtlichen Darstellung geben könnte. Auch manche Wiederholungen erklären sich aus dieser Anlage, z. B. die doppelte Beschreibung der Ufer des Sees Genesaret S. 4 ff. und S. 347 ff. — An der letztern Stelle ist übrigens die Lage von el-Mesadîyeh irrig angegeben, indem dasselbe nicht westlich, sondern östlich vom Einflusse des Jordans liegt. Ueberhaupt ist das Geographische, trotz der vielen anschaulichen Schilderungen, nicht immer ganz zuverlässig und genau, und es fehlt auch an eigentlichen Verstößen nicht, wie wenn z. B. S. 7 die Ebene Jesreel als Hochebene bezeichnet, oder S. 315 angegeben wird, daß die Wasserleitung des Pilatus auch das Wasser der Quelle Siloah, welche am Fuße des Tempelberges entspringt, zum Tempel hinauf geleitet habe. — Auch geschichtliche Angaben sind oft mit größerer Sicherheit hingestellt, als sie es verdienen. Z. B. ist es ja eine noch offene Frage, ob zur Zeit des Königs Herodes und Jesu das Synedrium im strengen Sinne nur überhaupt bestanden habe, der Verf. schildert aber S. 66 ff. dessen Thätigkeit ohne alle Erwähnung jener Frage. Den frühern Gemahl der Herodias, Herodes, dem er nach seinem mütterlichen Urgroßvater den Namen Boethos beilegt, läßt er (S. 295) ohne Quellengewähr in Rom wohnen, im besten Fall eine Hypothese, die dann nachträglich (S. 333 A. 3) eine sehr problematische Begründung erhält, u. s. w.

Eigenthümlicher Weise ist die Darstellung des Lebens Jesu selbst, das den Mittelpunkt bildet für das ganze lebendig farbige Gemälde der Zeitgeschichte, ganz im Gegensatz zu der sonstigen Haltung des Buches in einer gewissen dogmatisch-idealistischen Farblosigkeit gehalten, in welcher der Zusammenhang mit dem Zeitbewußtsein viel zu sehr zurücktritt. Wir anerkennen es zwar in vollem Maße, daß der Verf. nicht versucht, das Neue und Religiös-Schöpferische in Jesu als bloßes Resultat der Zeitgeschichte darzustellen. Aber es ist doch die Hineintragung einer supranaturalistischen Dogmatik in die rein historische Aufgabe, wenn S. 184 die Geburt Jesu in jener so sehnsüchtig auf den Retter harrenden Zeit als der deutlichste „Eingriff einer höhern Macht in irdische Zusammenhänge", als ein „Wunder" bezeichnet wird, als ob nicht allem Verlauf der Geschichte ein höheres Walten zu Grunde läge, das eben, weil es ein durchgreifendes ist, keine Eingriffe, keine Wunder braucht, auch da nicht, wo es sich um das Höchste und Größte handelt. Ebenso nimmt der Verf. S. 356 ein nicht der historischen, sondern der dogmatischen Betrachtung angehörendes Schlagwort früherer Tage wieder auf, indem er durch Jesus den Satz als Lügen gestraft erklärt, „daß die Idee nicht alle ihre Gaben auf ein Individuum auszuschütten

im Stande sei." Und zwar sagt er dies nicht einmal in Bezug auf die Vollendung im centralen Gebiete religiösen Erkennens und Lebens, sondern in Bezug auf etwas verhältnißmäßig Accidentelles, auf die Vollendung in den manigfaltigsten Stylen und Formen der Darstellung, in Folge einer die ganze Manigfaltigkeit des menschlichen Gemüthslebens, die in der Literatur des alten Testaments individuell auseinander trete, in sich tragenden universellen Begabung. Unmittelbar vorher waren die in Jesu Reden vielfach durchscheinenden Einflüsse der alttestamentlichen Literatur nachgewiesen worden; und jetzt handelt es sich eigentlich darum, zu zeigen, daß Jesus diese Einflüsse nicht nur passiv aufgenommen, sondern in der Tiefe seines eigenen Geisteslebens verarbeitet, und auch bei der Anlehnung an alttestamentliches Wort stets aus jenem heraus geredet habe. Aber gewiß geht der angeführte Satz weit über dieses Ziel hinaus. Tief und wahr ist S. 356 ff. der religiös-ethische Gehalt der neuen Reichspredigt dargestellt, aber die Anknüpfung dieser Predigt, gerade sofern sie nicht bloß Offenbarung der religiösen Innerlichkeit Jesu, sondern Reichspredigt ist, an die nationale Erwartung, und insbesondere der durchgehende transcendente Hintergrund, die Hoffnung eines baldigen Durchbruchs des Reiches Gottes ἐν δυνάμει, ist darob zu sehr verwischt. Auch in der Zeichnung des Verhältnisses Jesu zu den alttestamentlichen Institutionen zeigt sich dasselbe. Kaum richtig wird dem, der doch auch nach Paulus „unter das Gesetz gethan" war, eine Entbindung des Volkes von den Speisegeboten zugeschrieben, mit Berufung auf Stellen wie Marc. 7 und Parall., wo er doch gerade mit dem Gesetz gegen die pharisäischen Ueberlieferungen kämpft. In der Consequenz des dort ausgesprochenen Grundsatzes liegt jene Aufhebung freilich, aber Jesus — überwiegend dem Innern zugewandt, und liebevoll geneigt, auch in der äußern Form den geistigen Kern aufzusuchen, — hat nicht jede praktische Consequenz auch selbst schon gezogen. Aehnlich verhält es sich mit Opfer und Tempeldienst, Fasten u. s. w. (S. 359 f.)

Es zeigt sich so auch in materieller Beziehung, was wir oben in formeller bemerkten, daß in des Verf. Darstellung die Zeitgeschichte mehr neben das Leben Jesu gestellt ist, als dasselbe wirklich durchdringt. Gewiß wäre das Letztere möglich in einer Weise, wodurch das Ursprüngliche, Schöpferische in Jesu und dessen bleibende Bedeutung für alle Zeiten nicht verdunkelt würde. Wir schließen aber, trotz dieser Bemerkungen, mit warmem Danke gegen den Verf. und mit dem Wunsche, daß sein Werk in weiten Kreisen der gebildeten Zeitgenossen wirken möge zur Förderung einer lebendigern geschichtlichern Auffassung des höchsten Objects der historischen Forschung. K.

Mittheilungen u. Nachrichten für die evangel. Kirche in Rußland hrsg. von W. Müller. N. F. 3. Bd. April.

Inh.: Schule und Kirche. — Zur Handhabung der Seelsorge in den Landgemeinden der Ostseeprovinzen. — Die St. Petersburger Emeritalcasse und ihr Secretair. — Kirchliche Nachrichten u. Correspondenzen. — Literärische Anzeigen.

Der Katholik. Redig. von J. B. Heinrich u. Ch. Monfang. N. F. 12. Jahrg. April.

Inh.: Der 45. Psalm, erklärt vom heil. Thomas a Villanova. — Studien über die italienische Philosophie der Gegenwart. — Die Lehre des heil. Bonaventura in Betreff des Ontologismus. — Dr. Joh. Nep. Sepp und das allgemeine Concil. — Der Katholicismus in England. — Die Unfehlbarkeit des Papstes und die Münchener Erwägungen. — Briefe aus Rom. — Die Wirren in der Unirt-Armenischen Kirche.

Allgem. Kirchenzeitung. 49. Jahrg. Nr. 17.

Inh.: Ein neuer Katechismusversuch für die Berner ref. Kirche. (Forts.) — Elisabetha Dorothea geborene und vermählte Landgräfin zu Hessen. — Kirchliche Mittheilungen u. Nachrichten.

Protest. Kirchenzeitung. Hrsg. von P. W. Schmidt. Nr. 18.

Inh.: Die Friedrichs-Werdersche Kreissynode. — Ansprache an das deutsche protest. Volk, von dem Ausschuß des deutschen Protestantenvereins. — Literatur. — Correspondenzen und Nachrichten.

Lutherische Kirchen-Zeitung. Unter Mitwirkung von C. Scheele ꝛc. 1. Bd. 3. Heft.

Inh.: Vom Schmuck der heil. Orte. — Ein Beitrag zur Bekenntnißfrage. 2. — Scenen aus einem noch ungedruckten Romane. (Die Revolte oder von 1830—1848.) — Der Paramentenverein des Diakonissenhauses Neuendettelsau. — Die Grundschäden der preuß. Landeskirche. 3. — Die bürgerliche Eheschließung vom Standpunkte der luther. Kirche betrachtet. — Das wahre Princip evangel. Kirchenverfassung. — Die Luther. Kirchenzeitung u. ihr Entstehen in Preußen.

Neue Evangel. Kirchenzeitung. Hrsg. von H. Meßner. Nr. 18.

Inh.: Antirömisches aus Rostock. — Ein Erlaß des Consistoriums der Provinz Sachsen. — Samuel Chappuis. — Die Verhandlungen der Braunschweigischen Landesversammlung in der Synodalfrage. — Deutschland. Eine period. Schrift von Dr. W. Hoffmann. — Alttestamentl. Theologie von Dr. Schultz. — Die Siegessäule des Moabiterkönigs Mesa. — Correspondenzen.

Allgem. ev.-luther. Kirchenzeitung. Nr. 18.

Inh.: Einladung zur Allgem. luther. Konferenz. — Die Aufhebung der irischen Staatskirche. — Die Lutheraner auf der kirchl. Konferenz zu Berlin im Jahre 1856. (Forts.) — Die Verhandlungen der geistl. Convocationen zu Canterbury und York; Statistisches; ritualist. Wunderlichkeiten. — Kirchl. Nachrichten ꝛc.

Philosophie.

Caspari, Dr. O., Docent, Leibniz' Philosophie, beleuchtet vom Gesichtspunkt der physikalischen Grundbegriffe von Kraft und Stoff. Ein historischer Beitrag zur neueren Philosophie und zur Geschichte der Naturwissenschaft. Leipzig, 1870. Voß. (3 Bll., VIII, 185 S. 8.) 1 Thlr. 6 Sgr.

Eine sehr verdienstliche Schrift, deren Verf. es unternimmt, den Einfluß darzulegen, welchen empirische Thatsachen und naturwissenschaftliche, namentlich physiologische Entdeckungen auf die Entstehung der Leibniz'schen Monadenlehre geübt haben. Unter diesen spielt Swammerdamm's (und Leuwenhoel's, den der Verf. nicht nennt) mikroskopische Forschung, wie auch schon Andere bemerkt haben, eine vorzügliche Rolle. An der Hand der von O. Klopp zuerst vollständig publicierten Briefe Leibnizens an den Herzog Joh. Friedrich von Braunschweig-Lüneburg weist der Verf. nach, daß die Keime des Monadenbegriffs in eine sehr frühe Zeit, bis in das Jahr 1671 zurückreichen, und setzt dessen Verhältniß zur Cartesianischen, Spinozistischen und, was besonders anzuerkennen ist, zu der häufig übersehenen Gassendischen Corpuscularphilosophie umständlich und klar auseinander. Daß das Hauptverdienst der Monadenlehre in dem ihr zu Grunde liegenden gegen zwei der Vorgänger gänzlich veränderten Begriff der Materie, wie der Hauptmangel derselben in der Abweisung der Wechselwirkung zwischen den einzelnen Monaden gelegen ist, hat der Verf. richtig gesehen. Was den ersteren betrifft, der bekanntlich strittig ist, erklärt er sich gegen Hartenstein und Kuno Fischer mit Rob. Zimmermann und Kahle einverstanden, daß die materia secunda nach Leibnizens ausdrücklicher Erklärung und einzig richtiger Consequenz ein bloßes Phänomen sei. Hinsichtlich der letzteren setzt er die Möglichkeit, wie sich Leibniz als strenger Geometer mit der prästabilierten Harmonie unter Ausschluß transienter Wirksamkeit der Monaden glaubte zufrieden geben zu können, S. 176 ff. sehr scharfsinnig auseinander. Die Fassung des Substanzbegriffs und die Lösung des Wechselwirkungsproblems vom Gesichtspunkte des Kriticismus, ihre Formulierung als Erkenntnißproblem, soll einem zweiten Theile vorbehalten bleiben.

Turbiglio, Séb., l'Empire de la logique. Essai d'un nouveau système de philosophie. Turin, 1870. (170 S. 8.)

Der auch in Deutschland nicht unbekannte Verfasser nennt sich „professeur libre de la Philosophie de l'histoire" an der Universität zu Turin und hat außer der vorliegenden Schrift eine Geschichte der Philosophie (Cartesio, Malebranche e Spinosa. Torino 1866), einen Trattato di Filosofia elementare (ebend. 1868) und mehrere kleinere Abhandlungen veröffentlicht. Er steht im Begriff, eine „Analisi storica della Filosofia di Leibnitz" zu publicieren. Vorliegende Schrift war ursprünglich, wie man aus dem Widmungsschreiben an Lotze in Göttingen erfährt, bestimmt, dem verstorbenen Heinrich Ritter dargebracht zu werden. Das darin niedergelegte System, das der Verf. selbst als eine

bloße Hypothese bezeichnet, soll alles „Außervernünftige" (extrarationnel) aus der Weltansicht entfernen und dadurch die ausschließliche Herrschaft der Logik, der inductiven wie der deductiven darlegen. Letztere beide bedingen einander. Keine Erkenntniß (connaissance) unsererseits ohne Induction, aber keine Wissenschaft (science) ohne Deduction. Gott als die vollkommenste Wissenschaft, erkennt Alles deductiv, aus einer einzigen Idee, welche der Keim (germe) aller übrigen Ideen ist. Indem er als Schöpfer diese Mutteridee realisiert, schafft er implicite in ihr die Realisation aller übrigen Ideen. Der auf diese Weise gelegte erste lebendige Keim ist der Ursprung aller folgenden auf dem Wege natürlicher Entwicklung aller Arten aus einer einzigen Art, aller Individuen aus der Gattung, von der organischen Zelle bis zum vollendetsten Product des Naturlaufs, dem Menschen. In diesem erwacht das Bewußtsein und damit die Möglichkeit fortschreitender Erkenntniß auf inductivem Wege. Indem die Erfahrung fortschreitet, kommt die Menschheit allmälig zur Kenntniß der Idee und ihres Zusammenhangs unter einander und schließlich zur Kenntniß derjenigen Idee, in der alle übrigen wurzeln, d. h. zu derselben Wissenschaft, welche Gott besitzt. Die Entwicklung der Dinge von Gott bis zum Menschen geht so den deductiven, die der Wissenschaft vom Menschen bis zu Gott den inductiven Weg. Beide aber sind schließlich dieselbe. Deductives Vernunft- und inductives Erfahrungswissen decken einander; die wahre Erfahrung enthält nichts, was nicht vernünftig, die Vernunft nichts, was nicht der ganzen Erfahrung erreichbar wäre. „Le monde, sagt der Verf. p. 166, part de Dieu et aboutit à Dieu; — il forme une grande, une immense et merveilleuse chaîne, dont les deux bouts viennent se rattacher à Dieu; — sa vertu créatrice donne l'existence au moindre des êtres; puis par degrés et naturellement il s'en développe le maximum, qui naturellement vient ensuite se relier à Dieu; l'oeuvre de Dieu, à mes yeux, ne pourrait apparaître plus divine." Daß bei dieser in ihrer Art originellen Anwendung des Darwinismus die göttliche vertu créatrice das einzige, aber auch das entscheidende Räthsel bleibt, fühlt der Verf., wie man p. 9 sieht, selbst; er giebt sie daher auch nur für une pure et simple hypothèse (p. 13), die er bei anderer Gelegenheit weiter zu entwickeln und zu „beweisen (démontrer)" verheißt.

Hoffmann, Herm., Prof., **Untersuchungen zur Bestimmung des Werthes von Species und Varietät.** Ein Beitrag zur Kritik der Darwin'schen Hypothese. Giessen, 1869. Ricker. (171 S. u. 1 Tafel 8.) 24 Sgr.

Unter den Fragen, welche durch das Auftreten der Darwin'schen Hypothese angeregt worden sind, ist die nach dem, was wir uns nun unter einer naturhistorischen Art vorzustellen haben, eine der praktisch wichtigsten. Droht durch die Annahme einer Umwandlung der Lebensformen das systematische Gebäude an Halt zu verlieren, so müssen wir suchen, uns durch bestimmtere Fassung der niedrigsten Gruppe des Systems neuen Halt zu gewinnen. Dieser Aufgabe hat sich Verf. der vorliegenden Schrift unterzogen. Er legte sich die Frage vor, ob die Anhänger der Descendenzhypothese Recht haben anzunehmen, daß die Species ins Unendliche variieren können und daß die Variationen fixiert werden. Durch jahrelang fortgesetzte Reihen äußerst sorgfältiger Culturversuche gelangte Verf. zu dem Resultate, daß manche Variationen sich fixieren lassen, andere und zwar die meisten nicht, daß der Variationsumfang ein beschränkter und zwar unter Anderm durch die Entwicklungsgeschichte beschränkter, und daß die Ursache der Variation eine innere ist. War es bei Untersuchung der in diesen Sätzen enthaltenen Punkte irrelevant, wie der Begriff „Art" gefaßt wurde, da es sich dabei nur um irgendwie zu charakterisierende, wenn nur allgemein constante Formen handelte, so tritt die Dogmatisierung des Artbegriffs bei dem letzten vom Vf. angegebenen Resultate sofort hervor, wenn er sagt, daß viele angebliche Varietäten echte Species sind. Was ist also Species? Die Definition des Verf.'s ist genau die Cuvier's und Flourens'; auch er hält sie für unveränderlich. Er giebt zwar an, sie unterscheide sich von der der Genannten dadurch, daß jene die Kennzeichen und die Fruchtbarkeit als Kriterien mit hineinziehen, sagt aber doch wörtlich: „es gehören zu einer Species blutsverwandte Formenreihen, welche durch charakteristische Kennzeichen constant von andern Reihen unterschieden werden können, ohne Uebergänge zu bilden." Daß die Fruchtbarkeit seiner Ansicht nach entschieden zur Art gehört, geht aus der Angabe hervor, daß selbst bei den wenigen fixierbaren Variationen keine über eine bestimmte typische Grenze, collateral in andere Species, hinausgeht, daß also in der geschlechtlichen Generationsfolge immer die Artform innegehalten wird. In richtiger Consequenz dieser Auffassung der Art führt Verf. als Gesammtresultat seiner Betrachtungen an: „die Lebensformen sind anfangslos, ewig; 2. sie sind von jeher in Mehrzahl vorhanden." — So werthvoll und wichtig für die Kenntniß der Varietätenbildung die Versuche und Beobachtungen des Verf.'s sind, so treffen die mitgetheilten Resultate die Frage nach der Descendenzhypothese nur zum kleinsten Theil. Unsers Bedünkens hat sich der geehrte Verf. zu sehr von seiner sogenannten collateralen Divergenz und dem collateralen Rückschlag bestimmen lassen, welche beide weder von der Descendenzhypothese angenommen noch gefordert werden. Collateral kann man doch nur die genealogisch gleichwerthigen Formen nennen, also beispielsweise Kröpfer und Pfauentauben, Pferd und Quagga. Eine Kropftaube schlägt nicht in eine Pfauentaube zurück, ebenso wenig ein Pferd in ein Quagga, wohl aber schlagen beide Taubenformen in die Form der Stammart, welche in diesem Falle noch lebt, zurück, ebenso das Pferd in den dreizehigen Zustand, welcher nicht mehr lebt. Mit diesem, doch wohl nicht ganz gerechtfertigten Verlangen nach dem Nachweise von Uebergängen der einen (lebenden) Art in die andere (s. z. B. S. 17, S. 171) hängt es zusammen, wenn es Verf. auffallend findet, daß „gerade alle diejenigen Species, deren Geschichte man weit rückwärts kennt, sich in der historischen Zeit nicht nachweisbar transformiert haben." Einmal ist dies durchaus nicht auffallend, da es ja keinesfalls gefordert wird, daß sich alle Species in einer gegebenen Zeit transformieren müssen, und dann ist die Bemerkung doch nichts als eine Umschreibung der Thatsache, daß wir eben manche Arten unverändert weit zurück verfolgen können. Sind wir dies nicht zu thun im Stande, dann tritt die wissenschaftliche Forderung heran, ihre Erscheinung zu erklären. Nach Aeußerungen, wie S. 21, wonach die Embryologie den überhaupt möglichen Kreis der Formdivergenz andeutet, scheint also Verf. doch wenigstens für die thierischen und pflanzlichen Grundtypen eine Descendenz anzunehmen. — Zum Schlusse möchten wir uns die Bemerkung erlauben, daß man doch wohl nicht behaupten kann, die Frage über die Urzeugung sei experimentell entschieden. Sämmtliche Versuche, welche für exact und fehlerfrei zu halten man das Recht zu haben glaubte, haben negative Resultate gegeben, d. h. sie haben bewiesen, daß nach Ausschluß aller, einer Entwicklung organischen Lebens nothwendigen Bedingungen diese Entwicklung nicht eintritt. Damit ist aber doch noch nicht bewiesen, daß man nicht im Stande wäre, jemals diese Bedingungen im Einzelnen näher kennen zu lernen und sie dann auch künstlich, experimentell herzustellen.

Zeitschrift f. exacte Philosophie ꝛc. Hrsg. von F. H. Th. Allihn u. T. Ziller. 9. Bd. 2. Heft.

Inh.: H. Siebeck, Aristoteles über die Ewigkeit der Welt. (Forts.) — O. Flügel, über Anwendung der metaphysischen Begriffe auf den Gottesbegriff. — Recensionen. — Gekrönte Preisschrift; Entscheidung der Preisrichter. — Zur Bibliographie. — Nekrolog. (Jos. Dastich.)

Philosophische Monatshefte. Hrsg. von J. Bergmann. 4. Band. Wintersemester 1869/70. 6. Heft.

Inh.: A. L. Kym, Trendelenburg's logische Untersuchungen und ihre Gegner. — F. Ascherson, Bibliographie (Universitätsschriften, Programme). — Schliephake, über Friedrich Fröbel's Erziehungsmethode (nach den Verhandlungen auf dem 2. Allgem. Philosophen-Congreß). — Litterarisches zum Concil. — Kleinere Mittheilungen.

Geschichte.

Dünzelmann, E., Untersuchung über die ersten unter Karlmann und Pippin gehaltenen Concilien. Inauguraldissertation. Göttingen, 1869. Deuerlich. (IV, 63 S. 8.) 6 Sgr.

Bekanntlich befinden sich am Schlusse der Briefsammlung, die wir unter dem Namen Epistolae S. Bonifatii besitzen, chronologische Notizen, welche schon früher das Mißtrauen der Forscher hervorgerufen haben, ohne daß diese freilich die volle Consequenz ihrer Ansichten gezogen hätten.

Der Verf. gelangt zu dem Resultate, die gänzliche Werthlosigkeit jener chronologischen Noten zu behaupten, und er führt seine Ansicht mit so viel Scharfsinn aus, daß wir völlig seinem Urtheile beipflichten. Er beschränkt seine Untersuchungen auf die Zeit, wo Bonifacius die kirchliche Organisation des Frankenreichs vornahm, und es war bei der Dürftigkeit unserer Quellen auch kaum möglich, einen anderen Zeitraum zu wählen. Es kann nicht als Zweck dieser Zeilen erachtet werden, dem Verf. in allen seinen Deductionen zu folgen und unsere zuweilen auftauchenden Bedenklichkeiten näher zu begründen. Für eine Erstlingsarbeit — es ist eine Inauguraldissertation zur Erlangung der philosophischen Doctorwürde an der Universität Göttingen — zeigt sie eine ungewöhnliche kritische Befähigung des Verf.'s, und wir können nur den Wunsch aussprechen, daß derselbe Zeit und Gelegenheit finden möge, den Erwartungen zu entsprechen, welche diese Arbeit erregt hat.

Dederich, Prof. A., die Feldzüge des Drusus und Tiberius in das nordwestliche Germanien. Neuss, 1869. Schwann. (VIII, 143 S. 8.) 18 Sgr.

Nicht nur die fortschreitenden Ergebnisse historischer Forschung in Betreff der ersten großen Römerkriege im westlichen Deutschland, sondern auch eine kritische Abwehr gegen den auf demselben wissenschaftlichen Gebiete thätigen Dr. J. Schneider veranlaßten den Verfasser zur Herausgabe vorliegender Schrift. Ohne Plagiaten das Wort reden zu wollen, möchte Ref. den Hrn. Verf. doch mahnen, über Entlehnungen ruhiger zu urtheilen: er selbst beabsichtigt ja, die Ergebnisse seiner Forschungen zur Förderung der Wissenschaft zu allgemeiner Kenntniß und Benutzung zu bringen, und tadelt z. B. seinen Gegner auf S. 132, daß jener es versäumt habe, aus seinen Annalen von Emmerich sich besser zu unterrichten. Mit Sorgfalt erörtert der Verf. die Römerkriege am Niederrhein von 12 v. Chr. — 16 n. Chr., namentlich die dabei in Betracht kommenden Orts- und Volksnamen. Die reichhaltige Literatur über seinen Gegenstand berücksichtigt der Verf. in umfassender Weise, so daß der Leser in vorliegendem Werke neben den eignen Resultaten des Verfassers eine Art von kritischer Darlegung und Besprechung der hier und da geäußerten abweichenden Ansichten findet. Freilich ist diese Kritik nicht immer scharf genug: z. B. auf S. 51, wo der Ptolemäische Ort Siatutanda bestimmt als auf Irrthum beruhend hätte zurückgewiesen werden sollen. Daß übrigens nicht alle Ergebnisse des Verf.'s als genügend sicher gestellt gelten können, zeigt z. B. auf S. 64 f. das über die Nordseefahrt des Germanicus Gesagte. Mit der Stelle in Tac. Germ. 34 dürfen gewiß nicht die Stellen des Monum. Ancyr., Suetonius u. a. in Verbindung gebracht werden; denn während letztere Stellen von römischen Seefahrten sprechen, auf denen die Flotten ein bestimmtes Ziel erreichten, deuten die Worte des Tacitus an, daß eigentliche Entdeckungsfahrten auf dem nordischen Meere, zu denen Drusus und Germanicus wohl den Muth gehabt hätten, erfolglos geblieben seien. Leider sind unsere Quellen nicht geeignet, alle Dunkelheiten aufzuhellen, so daß Manches verschiedenen Auffassungen ausgesetzt bleibt. Wenn demnach auch der Verf. manches Räthsel ungelöst läßt, so möge doch seine Schrift als interessanter Beitrag zur Lösung empfohlen sein. H. Br.

Bresslau, Dr. Harry, die Kanzlei Kaiser Konrads II. Mit neu bearbeiteten Regesten u. drei ungedruckten Urkunden. Berlin, 1869. Adolf u. Co. (VIII, 167 S. gr. 8.)

Nach dem Vorgange des trefflichen Sickel, welcher in seinen Urkunden der Karolinger (Wien, 1867) nicht nur die Theorie der karolingischen Diplomatik in eingehendster und glücklichster Weise behandelt, sondern auch die Urkundenregesten der Karolinger in neuer und vervollständigter Bearbeitung herauszugeben begonnen hat, werden hier die Urkunden Kaiser Konrad's II einer sorgfältigen Untersuchung unterzogen und der gesammte Urkundenschatz des genannten Kaisers in neu bearbeiteten Regesten der wissenschaftlichen Welt dargeboten. Hieraus ergiebt sich — und der Verf. ist auch darin ganz Sickel's Beispiele gefolgt — daß das Buch in zwei Abtheilungen zerfällt, von denen die erste in vier Kapiteln die Urkundenlehre für jene Zeit behandelt, während die zweite die Urkundenregesten mit den nöthigen literarischen Nachweisungen enthält. Beide Abtheilungen schließen sich enge an Sickel an, und man erkennt hier und dort den Einfluß, den dieser auf die Studien und die wissenschaftliche Methode des Verf. ausgeübt hat. Das soll kein Tadel sein, denn in der That zeigt sich der Schüler des Meisters nicht unwürdig, und wenn er beklagt, daß er das handschriftliche Material lange nicht in der Ausgiebigkeit wie sein Vorgänger zur Hand gehabt habe, so mögen wir um der Sache willen in diese Klage einstimmen, aber eine gerechte und unbefangene Kritik wird um so eher geneigt sein, das, was der Verf. trotzdem geleistet hat, anzuerkennen. In der ersten Abtheilung werden die hier in Betracht kommenden Dinge und Verhältnisse, Hof und Kanzlei des Kaisers, die inneren und äußeren Merkmale der Urkunden u. s. w. mit jener sorgsamen und abwägenden Genauigkeit besprochen, welche den besonnenen Forscher verräth: aus den Einzelerscheinungen werden überall die allgemeinen, für die behandelte Zeit gültigen Resultate gezogen. Hier und da begegnen wohl Ungenauigkeiten, wie S. 88 das Citat „Beckmann Cod. Anhalt. 83" irrig ist, die dort besprochene Bleibulle sich vielmehr in Beckmann's Historie des Fürstenthums Anhalt I, 171 beschrieben und auch ebenda Taf. I abgebildet findet; aber in der Hauptsache haben wir es mit einer durchaus tüchtigen und gediegenen Arbeit zu thun, von der es nur zu wünschen steht, daß sie recht bald auch für die übrigen Könige und Kaiser des früheren deutschen Mittelalters Nachfolgerinnen finden möge. Die in der zweiten Abtheilung enthaltenen Regesten, gleichfalls nach Sickel's Grundsätzen bearbeitet, sind eine schöne Bereicherung der historischen Hülfsmittel dieser Art. Es ist durchaus zu billigen, daß der Verf. sich bei Aufführung der Drucke mit der Nennung des best beglaubigten Textes begnügt, dagegen in Bezug auf die Angaben über die handschriftliche Ueberlieferung nach möglichster Vollständigkeit gestrebt hat. Den gefälschten Urkunden ist am Ende eine besondere Zusammenstellung gewidmet, wobei die Gründe, weshalb sie zu verwerfen sind, in hinlänglicher Ausführlichkeit entwickelt werden. Drei bisher ungedruckte Urkunden Konrad's, vom 12. Mai 1025, 23. April 1031 und 31. März 1038, welche selbst dem unermüdlichen Stumpf entgangen sind, von denen jedoch nur die erste und letzte in extenso mitgetheilt werden, geben eine willkommene Vermehrung des Konradinischen Urkundenschatzes.

Die Chroniken der oberrheinischen Städte. Straßburg. 1. Bd. Auf Veranlassung und mit Unterstützung S. M. d. K. v. Bayern Maximilian II. herausg. durch die histor. Commission bei der k. Acad. d. Wiss. Leipzig, 1870. Hirzel. (IX, 498 S. gr. 8. u. 1 Karte.) 3 Thlr.

(**Die Chroniken der Deutschen Städte.** 8. Band.)

Von den Ufern der Mittelelbe und der niederdeutschen Ebene, von Magdeburg und Braunschweig, welchen beiden Städten die zuletzt erschienenen Bände der rüstig fortschreitenden Sammlung gewidmet waren, führt uns dieser Band an die südwestlichen Grenzmarken des alten Reiches, indem er innerhalb der gesammten Edition eine neue Abtheilung, die oberrheinische, und zwar mit den Chroniken der ehrwürdigen Hauptstadt des Elsasses, Straßburg, eröffnet. Die Herausgabe dieser Straßburger Chroniken hat der Leiter des ganzen Unternehmens, Prof. C. Hegel, selbst in die Hand genommen, ein Name, der schon hinlänglich die Trefflichkeit und das Geschick der Arbeit verbürgt. Zur Orientierung der Leser ist dem Ganzen eine allgemeine Einleitung vorausgeschickt, welche neben einer kurzen Darlegung der Verfassungsgeschichte der Stadt auch eine Uebersicht der Elsassischen, vorzugsweise Straßburgischen Historiographie von den ersten annalistischen Aufzeichnungen bis in unsere Tage hinein enthält. Hier bestreitet der Herausgeber, wie dem Ref. scheint, mit hinlänglichem Grunde die Abfassung der von R. Wilmans in den Monum. Germ. hist. herausgegebenen und Annales Marbacenses getauften Aufzeichnungen in Marbach und weist diese Aufzeichnungen Straßburg zu. Von den zur Edition bestimmten Straßburger Chroniken erhalten wir in diesem Bande zunächst einen vollständigen Abdruck der ältesten deutsch geschriebenen von Fritsche (Friedrich) Closener, deren lange vermißt gewesene Originalhandschrift sich vor einer Reihe von Jahren in Paris wiedergefunden und welche vor noch nicht langer Zeit in den Publikationen des Stuttgarter literarischen Vereins durch A. Schott ihre erste Herausgabe erfahren hat. Ueber den Verf., seine Quellen und sein Verhältniß zu ähnlichen späteren Unternehmungen, namentlich derjenigen von Königshofen, berichtet die dem Abdruck des Textes vorausgeschickte Einleitung. Die Textkritik war hier insofern eine einfache, als sich nur eine — und zwar allem Anscheine nach die Originalhandschrift des Verfassers erhalten hat. Doch hat eine nochmalige genaue Vergleichung derselben zahlreiche Verbesserungen des Schott'schen Textes ergeben. — Anders verhält es sich mit der zweiten in diesem Bande enthaltenen Chronik, derjenigen des bekannten Jakob Twinger von Königshofen. Von ihr haben sich — ein Zeugniß ihrer weiten Verbreitung und ihrer Popularität — eine große Menge von Handschriften in verschiedenen Redactionen erhalten. Hier ist daher ein großer Handschriftenapparat zusammengebracht, dem Texte jedoch wesentlich das in Straßburg aufbewahrte Autographum Königshofens zu Grunde gelegt worden. In Bezug auf das Verhältniß derjenigen Redaction (C), welche durch diese Handschrift vertreten wird, zu den übrigen vorhandenen (A) und (B), entscheidet sich Hegel, abweichend von Oberlin, Schneegans und Mone, dahin, daß nicht etwa die kürzere Fassung, wie sie sich in A findet, ein Auszug aus dem umfangreicheren Texte C sei, sondern den sämmtlichen noch vorhandenen Redactionen eine gemeinsame ältere, jetzt verloren gegangene zu Grunde gelegen habe. Die Einleitung zu der Chronik Twinger's von Königshofen verbreitet sich auch über das Leben des Verf.'s, die übrigen Werke desselben, den Charakter seiner Geschichtschreibung, seine Quellen, sowie endlich über den weit greifenden Einfluß seines geschichtlichen Werkes auf die übrige deutsche Historiographie des 15. Jahrhunderts. Ueberall wird man in diesen Ausführungen die ausgedehnte Kenntniß und besonnene Kritik des Herausgebers nicht verkennen. Uebrigens enthält der vorliegende Band von Königshofen's Chronik nur die zwei ersten Capitel, die vier übrigen, nebst Beilagen, Glossar und Register, sind dem folgenden vorbehalten: beide Bände sollen nach der Absicht des Verf.'s als die Hälften eines zusammengehörigen Ganzen betrachtet werden. Dem vorliegenden Bande ist eine historische Karte des Elsasses beigegeben, für den folgenden ein Stadtplan von Straßburg bestimmt. Möge das Erscheinen des letzteren nicht mehr lange auf sich warten lassen.

Braun, Karl (Wiesbaden), **Bilder aus der Deutschen Kleinstaaterei.** 2 Bde. Leipzig, 1869. O. Wigand. (4 Bll., 414; 4 Bll., 419 S. 8.) 3 Thlr.

Der beredte Rheinländer, welcher im norddeutschen Reichstage die nationale Sache so kräftig vertritt und die Gegner bald mit ernster Rüge, bald mit Waffen des Spottes und Witzes zu züchtigen weiß, entwickelt bekanntlich auch in der Presse eine rege Thätigkeit in dieser Richtung. Er hat in vorliegenden zwei Bänden eine Reihe von Aufsätzen, welche größtentheils in Zeitschriften, in den Grenzboten, in den Westermann'schen Monatsheften und anderswo erschienen sind, gesammelt. Alle diese Schilderungen haben, wie schon der Titel ahnen läßt, die Tendenz, die Mängel und Gebrechen der Kleinstaaten ins Licht zu setzen und zu zeigen, wie die beengten Verhältnisse kein gesundes Staatsleben aufkommen ließen. Dazu hat der Verf. geschichtliche Studien, die Erfahrungen seiner juristischen und ständischen Laufbahn, die Erlebnisse der letzten Jahre und die Gabe der scharfen Beobachtung und des gesunden frischen Humors, der ihm in so reichem Maße zu Gebote steht, mit Erfolg verwerthet. Das meiste Material zu seinen Schilderungen entnimmt er seiner engeren Heimath Nassau, wobei er auch gelegentlich Ausfälle in das benachbarte hessen-darmstädtische Gebiet macht. In zweiter Linie hat er es dann auch auf die demokratische Partei in Würtemberg abgesehen, die sich seit 1866 als Vorkämpferin eines engherzigen Particularismus hervorgethan hat. Der zweite Band ist sogar dem Redacteur des Beobachters, Karl Mayer, dediciert.

Der erste Band beginnt mit einer reichhaltigen culturgeschichtlichen Skizze über den Rhein, worin der Verf. besonders die mancherlei Hemmungen bespricht, welche der Rheinschifffahrt aus den vielerlei Territorialgewalten und der Machtlosigkeit des deutschen Bundes erwachsen sind und die erst durch den Sieg Preußens im J. 1866 ein definitives Ende genommen haben, so daß jetzt erst das Lied vom freien deutschen Rhein eine Wahrheit geworden ist. Es folgt dann Nr. II als „Beitrag zur geheimen Geschichte des deutschen Zollvereins" die Erzählung einer Intrige, durch welche sich Nassau im J. 1833 verleiten ließ, gegen sein Interesse einen Zollvertrag mit Frankreich zu schließen, nur um dem werdenden deutschen Vereine einen Prügel in den Weg zu werfen. Nr. III „Vergangenheit und Zukunft Nassau's", ist der Auszug aus einer Denkschrift, welche der Verf. als einer der Führer der landständischen Opposition Ende Aprils 1866 entwarf, um den letzten freilich vergeblichen Versuch zu machen, den Bann, der auf dem Herzog Adolph lag, zu brechen. Eine Ergänzung dazu bildet Nr. IX im zweiten Bande, worin der Verfasser unter dem Titel „Fuimus Troes" die Regierungsweise Herzog Adolph's und der Männer, welche die Staatsgeschäfte leiteten und besorgten, charakterisiert und damit den leichten fast widerstandslosen Fall der Dynastie erklärt, wozu dann die Erzählung der Vorgänge in den letzten Wochen des Herzogthums kommt. Eine Art Fortsetzung sind die drei friedfertigen Kriegsbriefe aus dem J. 1866, eine Schilderung der Zustände und Stimmungen, wie sie sich aus Anlaß des Krieges im Nassauischen gestalteten. Nr. XII in Bd. I „Wie man annectiert und annectiert wird", erzählt, wie das Herzogthum in den Jahren 1803—1813 aus einem Complex von Napoleonischen Schenkungen und Annexionen entstanden und zu einer sogenannten angestammten Landesherrschaft gemacht worden ist. Der Verfasser zeigt, wie in diesem so zusammengewürfelten Lande unmöglich eine Anhänglichkeit an Regierung und Dynastie sich ausbilden konnte und wie es eigentlich eine gerechte Wiedervergeltung war, daß dieses

zusammenannectierte Land schließlich selbst annectiert wurde. Diese in den hervorgehobenen Stücken niedergelegten Beiträge zur Geschichte Nassau's haben neben dem jetzigen Tagesinteresse auch einen bleibenden Werth und zeigen in einem anschaulichen Bilde die Berechtigung Preußens, solchen Existenzen ein Ende zu machen.

Aus der Zahl der übrigen auf rheinischem Boden sich bewegenden Geschichten heben wir noch Bd. 1 Stück XI Schloß Johannisberg und Bd. 2 St. V Bad Schwalbach als sehr lesenswerth hervor. Die würtembergischen Dinge sind durch zwei Aufsätze vertreten. Im ersten Bande finden wir Nr. X „Die nächtliche Axt des Stuttgarter Beobachters", ein eclatantes Beispiel der fanatischen Preußenwuth, welche vom Beobachter in Scene gesetzt wurde. Der Beobachter erließ nämlich am 24. Juli 1866 einen Aufruf zu einer kriegerischen Massenerhebung gegen die damals erwarteten Preußen, und in diesem Aufruf war besonders der Gebrauch der Axt empfohlen, welche besonders in Kämpfen der Nacht die sicherste Wirkung thun werde. Ein solcher Rath giebt natürlich unserem Verf. reichen Stoff zu ernster Rüge und beißendem Spott. Besonders aber geben die ganz in particularistischem und antipreußischem Sinne ausgefallenen würtembergischen Zollparlamentswahlen Stoff zu zwei größeren Artikeln, Nr. III und IV im zweiten Bande. In ersterem schildert er die von der Regierung im Bunde mit der Demokratie betriebene Agitation gegen die nationale Partei und charakterisiert dann die in Folge davon gewählten Herren mit überraschend richtiger Personalkenntniß. In einem zweiten Artikel, dem fingierten Tagebuche eines süddeutschen Zollparlamentsmitgliedes, wird dann das Gebahren dieser würtembergischen Abgeordneten in Berlin mit treffendem Spott behandelt. Auch andere deutsche Staaten müssen ihr Contingent zu Herrn Braun's Bildergalerie liefern, Hessen, Mecklenburg, Hannover, Bayern. Preußen ist durch einen apologetischen Artikel über seinen Beruf gegen französische Kritik, über seinen Staat, und über Parteibildung im Großstaat vertreten, der norddeutsche Bund und die Fortschritte seiner Gesetzgebung durch einen Aufsatz über Gewerbe-, Zug- und Verehelichungsfreiheit. Gewiß wird die Lectüre dieser mit Sachkenntniß, Geist und Humor in leichtem Feuilletonstil geschriebenen Aufsätze manchem Gesinnungsgenossen des Verf.'s Genuß bereiten; wir möchten aber wünschen, daß sie auch von Anderen gelesen würden, die sich darüber ärgern und an deren Adresse sie eigentlich gerichtet sind, nämlich von den Anhängern des Alten, den Gegnern der nationalen Sache, den Particularisten und Demokraten. Kl.

Zeitschrift für Preuß. Geschichte u. Landeskunde. Hrsg. von P. Hassel. 7. Jahrg. Nr. 4.

Inh.: F. W. F. Schmitt, Land und Leute in Westpreußen. — A. Hegert, „Urkunden und Aktenstücke zur Geschichte des Kurfürsten Friedrich Wilhelm von Brandenburg. Hrsg. von A. v. Haesten." — Korrespondenz. — Recensionen.

Verhandlungen des histor. Vereines für Niederbayern. 14. Bd. 3-4. Heft. 1869.

Inh.: Beiträge zur Geschichte des Marktes Siegenburg und der Schlösser Train und Ratzenhofen in Niederbayern; gesammelt von J. B. Prechtl. — Urkundenauszüge zur Geschichte des Marktes und Gerichtes Eggenfelden. (Forts.) — Bericht über die Versammlung des Gesammtvereins der deutschen Geschichts- und Alterthumsvereine in Regensburg vom 20. bis 25. September 1869. — Zehnte Plenar-Versammlung der historischen Commission bei der königl. bayer. Akademie der Wissenschaften.

Medicin.

Kehrer, Dr. Ferd. Ad., Prof., **Beiträge zur vergleichenden und experimentellen Geburtskunde.** 3. Heft. Pelikologische Studien. Giessen, 1869. Roth. (2 Bll., 50 S. u. 2 Tafeln 4.) 1 Thlr. 10 Sgr.

Der Verf. sucht die Bedingungen, welche den verschiedenen anomalen Beckenformen zu Grunde liegen, dadurch zu ergründen, daß er an künstlich erweichten (decalcinierten) Becken durch verschiedentlich angebrachten Druck und Zug diese Beckenformen erzeugt. Er hat auf diese Art das rhachitisch difforme, das osteomalacische, das schrägovale und querverengte Becken untersucht. Die rhachitische Form wird bedingt durch den Druck der Rumpflast und den Gegendruck der Schenkelköpfe, ferner durch Aufwärtszug der Rückenstrecker am Kreuzbeinende und den Zug der Rotatoren. Ueberhaupt spielt nach Kehrer der Zug und Druck der Muskeln neben dem Knochendruck eine bisher nicht genug gewürdigte Rolle bei Entstehung der Beckendifformitäten. — Experimentelle Untersuchungen an Kaninchen schienen zu zeigen, daß das Knochenwachsthum mit der Atrophie der sich an den Knochen inserierenden Muskeln erheblich beschränkt wird; dies kommt besonders für asymmetrische Becken in Betracht, welche bei Nichtgebrauch einer unteren Extremität entstehen. Der vom Verfasser betretene Weg verspricht noch ergiebigere Resultate für die Analyse der Beckenformen zu liefern und ist ein durchaus rationeller und neuer. —u—

Heitzmann, Dr. C., **die descriptive und topographische Anatomie des Menschen** in 600 Abbildungen. I. u. II. Lief. Wien, 1869. Braumüller. (S. 1—144. gr. 8.) 2 Thlr. 20 Sgr.

Die Anzeige der uns bereits im vorigen Jahre zugegangenen ersten Lieferung haben wir verschoben, bis wir durch das Erscheinen einer zweiten einen Beweis für den Fortgang des Atlas erhalten haben würden. Es enthält aber auch die zweite Lieferung nur noch Knochen und Bänder, deren Darstellung in Zeichnung und Holzschnitt gerade keine sehr großen Schwierigkeiten darbietet. Unser Urtheil kann sich daher nur auf die Knochen- und Bänderlehre erstrecken, und da ist zu bemerken, daß Vf. sich seiner Aufgabe mit viel Glück zu entledigen gewußt hat. In einem Buche, welches factisch nur Abbildungen enthält, deren kurze Beschreibung nur das Verständniß derselben erleichtern soll, kann natürlich nicht Alles mit gleicher Deutlichkeit ausfallen, da eben Manches sich fast geradezu der Abbildbarkeit entzieht. Im Ganzen ist aber die Darstellung eine recht praktische. Eine zweckmäßige Zugabe ist die an den trocknen Knochenabbildungen angebrachte Bezeichnung der Muskelansätze, welche allerdings erst mit den Muskelfiguren selbst noch weitere Erläuterung erhalten, welche aber auch umgekehrt diese verdeutlichen helfen. Plan und Erklärungen schließen sich den Lehrbüchern von Hyrtl an. Ob es passend und geboten ist, überall verdeutschte Bezeichnungen für Theile einzuführen, welche eben nur aus dem Geiste einer wenn auch halb barbarischen Latinität benannt worden sind, dürfte doch zu bedenken sein. Manche Ausdrücke wie z. B. „hinteres Verstopfungsband" für ligamentum obduratorium posterius nehmen sich doch eigenthümlich aus. — Die Ausstattung ist ausgezeichnet.

Ecker, Alex., Prof., **die Hirnwindungen des Menschen** nach eigenen Untersuchungen insbesondere über die Entwicklung derselben beim Fötus und mit Rücksicht auf das Bedürfniss der Aerzte dargestellt. Mit Holzstichen im Text. Braunschweig, 1869. Vieweg u. Sohn. (VIII, 56 S. gr. 8.) 20 Sgr.

Der verdiente Verf. hat sich durch die vorliegende Schrift nicht bloß ein Verdienst um die Aerzte erworben, an welche er sich wegen der Beobachtung pathologischer Abweichungen wendet, sondern um die descriptive Anatomie des Gehirns selbst. Durch die Befolgung der bereits aufgestellten verschiedenen Nomenclaturen der Windungen drohte eine solche Confusion hereinzubrechen, daß eine einfache sich auch an die Entwickelung des Gehirns anschließende Schilderung der Furchen und Windungen, wie sie Verf. hier gegeben hat, ein wirkliches Verdienst darstellt. Verf. verspricht die Entwickelung der Hirnwindungen beim Fötus besonders veröffentlichen zu wollen. Möchte es ihm denn gefallen, auch der vergleichend-anatomischen Thatsachen, welche er

nach mehreren Angaben ziemlich ausgedehnt besitzt, ausführlich Erwähnung zu thun.

Allgem. Zeitschrift für Psychiatrie u. psychiatr.-gerichtl. Medicin, hrsg. von Deutschlands Irrenärzten, unter der Mit-Redaktion von Flemming u. Roller durch Heinr. Laehr. 27. Bd. 1-2. Heft. Berlin, G. Reimer.

Inh.: Solbrig, klinische Beobachtungen und necroscopische Befunde. — W. Nasse, über die Beziehungen zwischen Typhus und Irrsein. — Zenker, eine Mittheilung über die Percussion der Stirnhöhlen. — Cramer, über horizontale und verticale Trennung der Abtheilungen in Irrenanstalten. — Frese, zur Theorie der Gefühle.— Zur Casuistik, Literatur 2c.

Verhandlungen der physikal.-medicin. Gesellschaft in Würzburg. Hrsg. von der Redact.-Commission der Gesellschaft. N. F. 1. Bd. 4. (Schluß-) Heft. 1869.

Inh.: F. Sandberger, über die geologischen Verhältnisse der Quellen zu Kissingen. — H. Grenacher, über Actinophrys Sol. Ein Beitrag zur Kenntniß der Süßwasser-Radiolarien. — M. Schaffner, über die Darstellung von unterschwefligsaurem Natron aus Soda-Rückständen. — Schubert, über die Untersuchung des Weins auf Gallisirung und über die Bestimmung des Krümelzuckers im Allgemeinen. — Auffhammer, kritische Bemerkungen zu Schrön's Satz: „lo strato corneo trae la sua origine dalle ghiandole sudorifere." — A. Stöhr, Bericht über 120 Fälle von Abdominaltyphus nach Brand's Methode behandelt. — Derf., über verschiedene Formen von Dermatitis und Gangrän bei Hautödem und über Anwendung von Punktionen und Skarifikationen bei demselben.

Archiv f. pathol. Anatomie u. Physiologie u. f. klin. Medicin. Hrsg. von Rud. Virchow. 49. Bd. 4. Heft.

Inh.: C. Ph. Falck, experimentelle Studien zur Beschaffung der Temperaturcurven der acuten Intoxicationen. — Ad. Baginsky, Beobachtungen über Ileotyphus. — L. Letzerich, zur Kenntniß des Keuchhustens. — B. Choynowski, über das Kehlkopfathmen. (Schl.) — Kleinere Mittheilungen.

Klinische Monatsblätter für Augenheilkunde. Hrsg. von W. Zehender. 8. Jahrg. Februar-März.

Inh.: E. Emmert, Beschreibung eines neuen Exophthalmometers. — W. Zehender, noch ein neues Exophthalmometer. — Klinische Beobachtungen, Referate, offene Correspondenz.

Deutsches Archiv für klin. Medicin. Redig. von H. Ziemssen u. F. A. Zenker. 7. Bd. 2. Heft.

Inh.: Liebermeister, Verbreitung des Abdominaltyphus durch Trinkwasser. — Weisflog, zur Casuistik der Faradisation. — Riegel, über Lähmung einzelner Kehlkopfmuskeln. — Starcke, über Erweiterung des Thränennasenkanals bei Lungenkranken. — Stscherbakoff, zur Analyse der pathol. Flüssigkeiten. — Jürgensen, zur Localtherapie der Magenkrankheiten. — Kl. Mittheilungen.

Repertorium d. Thierheilkunde. Hrsg. von E. Hering. 31. Jahrg. 2. Heft.

Inh.: E. Hering, das Jubiläum der Turiner Thierarzneischule. — Vogel, Mittheilungen aus der Klinik der kgl. württemb. Thierarzneischule. — Fleischhauer, melanotischer Krebs bei einem Hunde. — Literatur. — Miscellen.

Neues Repertorium für Pharmacie. Hrsg. von L. A. Buchner. 19. Bd. 3. Heft.

Inh.: C. Ritter v. Schroff jun., Bericht über das pharmakol. Institut der Wiener Universität 1868. (Schl.) — Fr. Mohr, über den chemischen Vorgang bei der Aetherification durch Salzsäure. — A. Vogel, Löwenzahnwurzel als Caffeesurrogat. — Lintner, eine gährungshemmende Substanz. — J. Personne, über die Umwandlung des Chloralhydrats in Chloroform im thierischen Körper. — Kurze Mittheilungen 2c.

Deutsche Klinik. Hrsg. von Alex. Göschen. Nr. 13 u. 14.

Inh.: Die Reform der Medicinalbehörden und die Petition der Herren Richter u. Gen. an den Reichstag des Nordd. Bundes; besprochen von Dr. Makower.— Müller, das Wurstgift. (Forts.) — Brühl, practische Bemerkungen üb. die Wirkung einiger Arzneimittel. — Bode jun., das Soolbad Nauheim (insbes. sein Verhältniß zu Kreuznach u. Rehme). — C. Pauli, über den Werth des Nélaton'schen Catheters. Zugleich ein Beitrag zur Kriegschirurgie. — C. Ph. Falck, weitere Beiträge zur Kenntniß der Wirkungen des Thebains. — Th. Clemens, Chloralhydrat, das Opium für den Sympathicus. Eine pharmacol. Skizze. — E. R. Pfaff, die einfachen Arzneimittel der Araber u. ihre therapeut. Anwendung. (Forts.) — H. Leisrink, ein Fall von ausgebreiteter Entzündung und Gangrän des mucös-periostalen Ueberzuges der Nasenhöhle. — Ein Fall von Fractura processus coronoidei ulnae. Beobachtet von Dr. Th. Roth. — Notizen 2c. — Feuilleton: A. T. Brück, über die neue Wiesenquelle am Bade Driburg, nebst einigen histor. Notizen. — Al. Göschen, nach Reichenhall.

Land- und Forstwirthschaft.

Jahresbericht über die landwirthschaftlichen Verhältnisse Schleswig-Holsteins, erstattet im December 1868 an den königl. Minister 2c. von der ausführenden Direction des Schlesw.-Holst. landwirthschaftl. Generalvereins. Kiel, 1869. Schwers. (98 S. 4.) 24 Sgr.

Die landwirthschaftlichen Verhältnisse Schleswig-Holsteins sind durch die eigenthümliche Configuration des Landes und dadurch, daß noch heute die alte extensive Koppelwirthschaft betrieben wird, besonders interessant. Der vorliegende recht gut redigierte Jahresbericht bietet Gelegenheit, sich über diese Verhältnisse eine klare Anschauung zu verschaffen. In der Einleitung werden kurz die allgemeinen Zustände der Landwirthschaft, die Bodenbeschaffenheit, das Klima, die Vertheilung des Grundeigenthums und die Fortschritte der Landwirthschaft besprochen. Dann werden in elf Abschnitten behandelt: der Pflanzenbau, die Thierzucht und Thierhaltung, die landwirthschaftlichen Nebengewerbe, der Handelsverkehr, das ländliche Bauwesen, die landwirthschaftlichen Maschinen und Geräthe, das Versicherungswesen; das Geld- und Creditwesen, die ländlichen Arbeiter, der Einfluß der Wissenschaft im Allgemeinen, die Agrargesetzgebung.

Meitzen, Dr. Aug., **der Boden und die landwirthschaftlichen Verhältnisse des Preussischen Staates** nach dem Gebietsumfange vor 1866. Im Auftrage etc. unter Benutzung der amtlichen Quellen dargestellt. Band 2 u. 4. Dazu Atlas 1. Lief.: Taf. 1—18 in gr. qu. Fol. Berlin, 1869. Wiegandt u. Hempel in Comm. (II: XVI, 572; IV: VIII, 654 S. br. Imp.-8.)

Den 1. Band haben wir in Nr. 16 des vorigen Jahrgangs angezeigt; nunmehr liegt wieder ein bedeutendes und erfreuliches Stück des Werkes vor und die Vollendung der Arbeit für Altpreußen steht nahe bevor. Der 2. Band bringt das dritte und vierte Hauptstück, jenes den land- und forstwirthschaftlichen Betrieb, dieses Thierhaltung und Thierzucht darstellend. Der 4. Band besteht aus dem Tabellenmaterial für die ganze Schrift. Die 1. Lieferung des Atlas enthält 12 Karten: Preußens territoriale Entwickelung bis einschließlich 1866; Höhenkarte für das heutige Preußen; dann für Preußen vor 1866 graphische Darstellungen: der Bodenarten; der Einwohnerzahl nach Dichtigkeit, Confession, Nationalität; der Gesammtfläche nach Grundsteuerertrag und Bebauung durch Aecker, Gärten und Hofstellen; der Forsten und ihres Ertrages; des Viehstandes (Pferde, Rindvieh, Schafe). Auf den vier ersten Karten ist H. Kiepert als Zeichner angegeben; sämmtliche zeichnen sich durch Gefälligkeit und Uebersichtlichkeit der Darstellung aus. — Dieses zur vorläufigen Anzeige und Empfehlung; eine weitere Besprechung nach Abschluß des Werkes behalten wir uns vor.

Annalen der Landwirthschaft. Redig. von C. v. Salviati. 28. Jahrg. II. III. Februar u. März.

Inh.: Versuchsaufgabe, betreffend die relative Verdunstungsgröße der Kulturpflanzen. — R. Henfel, die Hausthiere Südbrasiliens. — Vincent, drainirte Riefelwiesen. — E. Perels, die Konstruktion der Drill- und Dibbelmaschinen. (Schluß.) — Bauer-Adendorf, zur Frage der Revision der Feldpolizei-Ordnung. — Nekrolog. — E. Marcard, Bericht über die bisherigen Erfolge und den gegenwärtigen Stand der nordd. Seefischerei.

Die landwirthschaftl. Versuchs-Stationen. Hrsg. von Fr. Nobbe. 12. Bd. Nr. 4. 1869.

Inh.: Kühn u. Fleischer, Versuche über den Einfluß wechselnder Ernährung auf die Milchproduction, sowie über die Ausnutzung des Rauhfutters (Wiesenheu) und deren Veränderung durch Zugabe leichtverdaulichen Beifutters. — M. Siewert, über die Alkaloide der Lupinusarten. — Mittheilungen aus der physiologischen Versuchsstation zu Tharand. — Personalnotizen.

Zeitschrift f. Forst- u. Jagdwesen. Hrsg. von B. Danckelmann. 2. Bd. 2-3. Heft.

Inh.: Senfft, die Kräuter und Grasarten auf den Waldblößen in ihrem Verhalten zum Boden und Waldbau. (Schluß.) —

Ratzeburg, neue, die Forleule betreffende Erfahrungen aus der Provinz Preußen. — Altum, Kuckuck und Processionsraupe. — Grebe, eine Excursion in den Lehrforsten der Eisenacher Forstschule. — B. Danckelmann, über Düngungsmittel im Forsthaushalte. — Bernhardt, die Dampfentrindung, eine neue Schälmethode für Baumrinden. — R. Hartig, zur Lärchenkrankheit. — Derf., das Auftreten der Rhizomorpha in Nadelholzkulturen. — Forstliche Statistik, Mittheilungen, Literatur.

Monatschrift für das Forst- u. Jagdwesen. Hrsg. von Fr. Baur. April.

Inh.: Der Bodenwerth und der Durchschnittsertrag. — Der Anbau der Erle. — Geschichtliches über Waldweide. — Zur Naturgeschichte des Baummarders.

Allgem. Forst- u. Jagd-Zeitung. Hrsg. von G. Heyer. 46. Jahrg. April.

Inh.: Seeger, gruppenweiser Hochwald-Femelbetrieb, die Betriebsart der Zukunft. — Ein Vorschlag zur Erlangung einer vergleichenden Forststatistik von Deutschland. — Literarische Berichte, Briefe, Notizen.

Tharander forstl. Jahrbuch. Hrsg. von Judeich. 20. Bd. 2. Heft.

Inh.: Judeich, über den Werth der Periodeneintheilung. — Krutzsch, die klimatischen Verhältnisse Sachsens. (2. Feuchtigkeits- u. Regenverhältnisse.) — Nobbe, Beschreibung eines Keimapparates. — Willkomm, ein neuer Rostpilz der Fichte. — Literatur. — Miscellen.

Sprachkunde. Literaturgeschichte.

Romieu, A., Prof., **Lettres à Monsieur Lepsius sur un décan du ciel égyptien.** Leipzig, 1870. Hinrichs. (43 S. u. 2 Tafeln schm. 4.) 2 Thlr.

In vier Briefen, welche an einen berühmten Vertreter der Aegyptologie gerichtet sind, untersucht der Verf., sowohl mit der praktischen als mit der theoretischen Astronomie wohlvertraut, einige der sogenannten Decane der ägyptischen Sphäre, um zu ermitteln, welche Sterne oder Constellationen unseres Himmelsglobus ihnen entsprechen. Seinen Ausgangspunkt bildet der Decan *Smât* (in der Liste des Hephaestion): es ist, den Sirius (Sothis) als Anfang gesetzt, der 18. unter den 36 (oder 37) der ganzen äquatorialen oder ecliptischen Reihe der Gestirne, welche die Sonne in ihrem jährlichen Laufe zu passieren scheint. Während nun mehrere Aegyptologen, z. B. Brugsch und Lauth, den Namen Smat als „Halbmacher" oder „Theiler" aufgefaßt haben, erblickt Herr Romieu darin das Vorbild des koptischen CMAT species, effigies und deutet den betreffenden Stern als „l'image de Sothis" oder „l'image du solstice", weil derselbe 12^h nach dem Sirius aufgehe. Diese künstliche und schwerlich richtige Art der Behandlung des Gegenstandes erinnert an die „renvois" des seligen Biot, der bei der Erklärung des Rundbildes von Denderah analog gewisse Bilder dieser Darstellung, welche seiner astronomischen Rechnung entsprechen, als „Hinweisungen" auf die eigentlichen Standorte der zu erklärenden Gruppen bezeichnet, auf welche aber seine Resultate nicht passen oder irgend anwendbar sind. Sodann lassen H. Romieu's Versuche, hieroglyphische Legenden für seinen Zweck auszubeuten, sehr viel zu wünschen übrig. Wenn er z. B. für *Smât* die Variante Smati mit dem Deutbilde der Augenbrauen oder Wimpern antrifft, so weiß er zwar recht wohl, daß er es in diesem Falle mit dem „peindre" oder „farder l'oeil" zu thun hat, aber er beachtet nicht, daß dieses Wort unter der Form *σμίθιον* „die Augenschminke" ins Griechische übergegangen ist. Auch hat diese Bedeutung des Wortes, nach seinem eigenen Geständnisse, mit seinem Gegenstande und Zwecke zunächst Nichts zu schaffen, da er nur den Sinn „l'image" brauchen kann. Unglücklicherweise aber wird gerade dieses CMAT hieroglyphisch durch eine Gruppe bezeichnet, die aus dem Begriffe „gleich, wie": mati, durch Präfigierung des causativen s entstanden ist. Wenn demnach mit dem Satze der Revue arch. 1868 p. 264: „On a déchiffré le zodiaque de Dendérah" auf Arbeiten wie Biot's und Romieu's angespielt sein sollte, so muß die Kritik warnend ihre Stimme erheben: bis jetzt ist kein einziger Decan, mit Ausnahme des Sirius (Sothis), sicher bestimmt worden.

Ist es möglich oder wahrscheinlich, daß, wie H. Romieu ausführt, der Smat ein épervier und dieser gleich dem aigle der griechischen Sphäre sei, obschon er selbst sagt, daß dieser Stern (Altaïr) der Bedingung, 180 Tage nach dem Sirius seinen heliakalischen Aufgang zu haben, „ne satisfait à aucune époque"? Man weiß auch noch nicht die wahre Bedeutung des Namens Sopd (*Σῶθις*), der durch eine aufrecht stehende Spitze determiniert ist, obschon, wie der aus den sieben durch Linien verbundenen Sternen des großen Bären (Wagens, Siebengestirns) entsprungene „Stierschenkel des Nordhimmels" beweist, daß die Aegypter frühzeitig eigentliche Sternbilder sich geformt haben. So wenig uns der Smat als Repräsentant des Sommersolstitiums genügt, ebenso wenig die vom Verf. wenn auch noch so ingeniös beigezogene Doppelgruppe der Sternbilder *χοντ* (Liste des Hephaestion), um ein ägyptisches „équinoxe automnal und vernal" zu gewinnen. Bei aller Anerkennung der Belesenheit und des scharfsinnig combinierenden Fleißes können wir uns nicht überzeugen, daß *χοντ* jene von den Alten so oft erwähnten Pforten bezeichne, durch welche, innerhalb der Milchstraße, die Seelen auf- und absteigend gedacht wurden. Zwar sucht Hr. Romieu die Sache dadurch plausibel zu machen, daß er den Decan *Ἀρωτ* (einer durch Goodwin in Chabas' Mélanges II veröffentlichten Liste des Hrn. Stobart) mit dem *χοντ* identificiert und das koptische ΑΛΗΟΥ fissura, foramen beizieht — allein wie gekünstelt und erzwungen muß dieses dem Unbefangenen erscheinen? Noch eher ließe es sich hören, daß die ganze Sage von der *ἀνάδυσις* und *κατάβασις* der Seelen eben von dem Sternbild und Decan *Βιού* (*Τηβιού*) „die Seelen" entsprungen wäre.

Uebrigens möge sich Hr. Romieu durch Vorstehendes nicht von weiterer Verfolgung des so schwierigen Gegenstandes abschrecken lassen. Wo es noch Niemanden bisher gelungen ist, Entscheidendes beizubringen, da darf es nicht als Tadel ausgelegt werden, wenn uns seine Hypothese nicht zusagt. Wir leben der zuversichtlichen Hoffnung, daß eines Tages auch das Princip wird aufgefunden werden, aus welchem sich die Decane der ägyptischen Sphäre natürlich und einfach erklären lassen; dann wird es sich nicht mehr um den einen oder anderen Decan, um die Solstitien und Aequinoctien allein handeln, sondern die ganze Reihe wird sich als ein aus einem Gusse geformtes System darstellen, und als Reihe positive Anhaltspunkte geben.

Bis dahin hat die Kritik das eben nicht sehr angenehme Geschäft, vor falschen Prämissen zu warnen, weil die darauf gebauten Schlüsse nothwendig ebenfalls irrig sein müssen. Dahin gehört das Bestreben des Hrn. Verf.'s, den griechischen Namen der Liste Hephaestion's, trotzdem daß Lepsius in seiner „Chronologie der Aegypter" ihnen schon die richtigen hieroglyphischen Prototype gegenübergestellt hatte, neue selbstfabricierte Legenden in usum proprium zu vergleichen. Die Namen *Σιεμέ, Σισιεμέ, Σεσμέ, Κονιμέ* (*Κομμέ*) bedürfen keiner neuen Legenden, die man selbst ad hoc schmiedet, da sie aus den Prototypen: Sema, Sisema, Sesmu, Kenemu sich vollständig erklären. Nur über die Bedeutung dieser Namen suche man sich zu orientieren, und darauf müssen vor der Hand alle Anstrengungen gerichtet werden.

Eine zweite Quelle von Irrthümern liegt in der vertrauensseligen Ansicht von der Liste des Firmicus: Hr. Romieu behandelt Namen wie Eregbuo, Senciner, Asiccan, Atherchinis, Sentacer, Arpien, Serucuth, Chenen allen Ernstes als selbständige Bildungen und illustriert dieselben mit neu von ihm selbstgebildeten hieroglyphischen Prototypen, ohne zu bedenken, daß sie alle zusammen nur Varianten oder Schreibfehler neben den Namen der Liste des Hephaestion darstellen: *Ῥηουώ, Σεπτχνέ, Σουχώς, Χαρκνουμίς, Χονταχρέ, Ἀφοσό, Σικέτ, Χνουμίς.* Nicht günstiger

* *

lautet unser Urtheil über Neubildungen wie Andarês = *Ἀνταρής* = „lumière du midi", Men-ri-pe = *Μενάλιππος* „Men, le propylée du ciel", endlich das von Stoffler citierte Masarati, welches zerlegt wird in masa-ra-ti „der Doppelsonnengang" als Name der voie lactée oder Milchstraße, sowie ΚΑϷϹΙΟΥ-ΠΕ la biche étoile du ciel = *Κασσιόπεια*.

---

1) **Codicis Ambrosiani 222 Scholia in Theocritum** primum edidit Christophorus Ziegler. Tübingen, 1867. Laupp. (VIII, 104 S. gr. 8.) 24 Sgr.

2) **Bionis et Moschi Carmina** ex codicibus italis a se collatis edidit Christophorus Ziegler. Tübingen, 1868. Laupp. (VII, 52 S. gr. 8.) 15 Sgr.

Die beiden in der Ueberschrift genannten Werke bieten nebst einer im gleichen Verlage erschienenen, uns nicht zur Anzeige zugekommenen kritischen Ausgabe der Gedichte des Theocritus (Theocriti carmina ex codicibus Italis denuo a se collatis iterum edidit Chr. Ziegler) dem philologischen Publicum die reiche Ausbeute dar, welche der schon mehrfach um Theokrit verdiente Herausgeber bei seinen Studien in verschiedenen italienischen Bibliotheken während seines (zweiten) Aufenthalts in Italien in den Jahren 1864 und 1865 für die Kritik der griechischen Bukoliker gewonnen hat. Die erstere Schrift enthält einen vollständigen Abdruck der Scholien zu einer Anzahl Theokritischer Gedichte (1. 7. 3—6. 8—13. 2. 14. 15. 17. 16. 29), welche sich in dem Cod. Ambrosian. Nr. 222, einer Mailänder Handschrift auf Baumwollenpapier aus dem 13. Jahrh. (*K* bei Gaisford; *κ* bei Ahrens) finden, wovon bisher nur die Scholien zum 4. Idyll bei Ahrens (Bucolicorum Graecorum reliquiae Vol. II) nach einer Vergleichung der Handschrift durch Jos. Müller veröffentlicht worden sind. Da diese Handschrift, wie schon Ahrens erkannt hat (Bucol. gr. rel. II Praef. p. XLIV), die beste Repräsentantin der von ihm als „familia prior" der die „scholia vetustiora" enthaltenden Codd. bezeichneten Classe ist, in welcher uns die verhältnißmäßig reinste und beste Redaction der Theokritscholien erhalten ist, so sind wir dem Herausgeber für seine sorgfältige Veröffentlichung dieser Scholiensammlung zu großem Danke verpflichtet. Daß wir dadurch nicht nur viele Berichtigungen, sondern auch mannigfache wichtige Zusätze zu der Ahrens'schen Scholiensammlung erhalten, lehrt schon eine flüchtige Vergleichung. So giebt z. B. zu dem Schol. zu Id. I, 34 der cod. Ambros. den Zusatz: *Ἀμερίας δέ φησι τὸ ἐθειράζειν ἀποχωρίζειν, θεραπεύειν*, desgl. zu Id. I, 48: *Ἀπίων δὲ ἐτυμολογεῖ παρὰ τὸ ὄρνυσθαι τὴν γῆν πρὸς φυτείαν*; die Bemerkung zu Id. I, 50 lautet im Ambros. vollständiger und richtiger als bei Ahrens folgendermaßen: *τὸ παίδιον· οὕτω Θεαίτητος, ὡς τὸ παίγνιον. Ἀττικῶς δὲ παραπλήσιον τὸ κλείδιον, φέρνιον λέγουσι*; ganz fehlt in den bisherigen Scholien die Notiz aus Herodian *περὶ πάθους* zu *πίπταται* (I, 55) mit dem poetischen Citat (vgl. Etymol. M. p. 662, 32 ff. und Bergk Poet. Gr. gr. ad Sapph. fr. 38), die aus Didymos über den *ὕμνος* zu I, 61 (vgl. Etymol. M. p. 777, 1 ff.), zu I, 65 das Citat aus Nymphodoros (so der Herausgeber nach Ahrens' Emendation für *Ἀπολλόδωρος* des Cod.) *ἐν τῷ περὶ Σικελίας θαυμαζομένων* (schreibe *ἐν τῷ περὶ τῶν ἐν Σικελίᾳ θαυμαζομένων*, und ebenso gleich darauf in dem Scholion zu V. 69 wo, wie der Ambrosian. zeigt, die Bemerkung des Nymphodor mit Ausnahme der Anfangsworte *ὅτι τοῦ Λάφνιδος* verloren gegangen ist: vgl. Athen. XIII p. 589ª und Ebert Dissertat. Sic. p. 155 ss.), zu II, 12 das (leider lückenhafte) Citat aus Kallimachos, zu II, 120 die Citate *Καλλίμαχος ἐν τῷ περὶ λογάδων* und *Διόδωρος ὁ ποιητὴς* (*ὁ περιηγητὴς*?) *ἐν Κορινθιακοῖς* (l. *Κορινθιακοῖς*) u. dgl. m.; denn der Raum gestattet uns nicht, weitere Beispiele zu häufen, und die bereits angeführten genügen, um die Leser auf die wichtige Publication aufmerksam zu machen, bei der wir nur bedauern, daß der Herausgeber nicht durch Beifügung wenigstens eines Index auctorum die Benutzung erleichtert hat.

In der Ausgabe der Gedichte des Bion und Moschos erhalten wir einen reichen kritischen Apparat aus 12 vom Verf. selbst verglichenen italienischen Handschriften (von denen freilich keine diese Gedichte vollständig, eine und die andere nur ein einzelnes Gedicht enthält), wozu noch 3 vom Verf. nur für einzelne Stellen benutzte Handschriften, sowie 4 Handschriften des Stobaios (3 des Florilegiums und eine der Eklogen) kommen. In Bezug auf die Constituierung des Textes erscheint der Herausgeber, namentlich im Vergleich zu Ahrens, als ziemlich conservativ; doch hat er an zahlreichen Stellen Emendationen älterer und neuerer Kritiker in den Text gesetzt: eine eigene, wenn wir nicht irren, nur an einer Stelle (Bion. Id. I, 85 *ἀνέψυχεν* für *ἀναψύχει*), wie er auch nur an drei Stellen (zu Mosch. II, 107. IV, 70 f. u. ebd. 81) eigene Conjecturen, und zwar in durchaus zweifelnder Weise, in den Noten anführt. Bu.

Pindar's Olympische Siegesgesänge griechisch und deutsch von Moriz Schmidt. Jena, 1869. Mauke's Verlag. (XXIV, CXLVIII, 91 S. gr. 8.) 2 Thlr.

A. u. d. T.: **Pindar's Siegesgesänge** mit Prolegomenis. I. Bd.

Eine metrisch-treue Uebertragung der Pindar'schen Epinikien in ein lesbares Deutsch läßt sich im besten Falle immer nur für die eine oder die andere Ode, niemals aber für die ganze uns überkommene Sammlung ermöglichen. Die deutsche Sprache verstattet nun einmal nicht, eine betonte Silbenlänge in die dort so häufige Doppelkürze aufzulösen, und bei der ganzen Art und Weise deutscher Poesie wird es immer den Eindruck des Ungelenken, ja Unnatürlichen machen, wenn die rhythmischen Abschnitte der Reihen und Perioden nicht auch mit den Abschnitten des Gedankens übereinstimmen, — eine Uebereinstimmung, die bei der Eigenthümlichkeit griechischer Versification in dem antiken Originale vernachlässigt werden durfte, aber auch in einer silbengetreuen Uebersetzung nicht ermöglicht werden kann, so sehr sie für den Genius unserer Sprache ein nothwendiges Erforderniß ist. Wer sich die Gegensätze griechischer und deutscher Metrik zum Bewußtsein gebracht hat, wird nicht so eigensinnig sein, nur solche Uebersetzungen fremder Poesien gelten zu lassen, welche nicht bloß dem Sinne, sondern auch dem Silbenschema nach getreu sind. Die Lyrik der Perser hat sich gleich Shakespeare und Calderon ins gastliche Gebiet der deutschen Literatur verpflanzen lassen, wie aber wäre das möglich gewesen, wenn man die Versbildung der persischen Originale nicht hätte preisgeben wollen? Durch eine metrisch freie, dem Wortsinn nach aber überaus getreue Uebersetzung versucht jetzt Moritz Schmidt dem größten Lyriker des griechischen Alterthums eine deutsche Heimath zu verschaffen, und wer nicht um jeden Preis am alten Silbenschema festhält, wird anerkennen, daß dieser Versuch über alle Erwartung gelungen ist. Pindar ist hier in Wahrheit einer der Unsrigen geworden, und spricht zu uns so klar und eindringlich wie ehemals zu seinen Zeitgenossen — die poetische Schönheit und die Treue des Originals ist nicht im mindesten beeinträchtigt. Die meisten Gedichte hat Schmidt in längeren iambischen Reihen übertragen, seltener (Ol. 2. 4) ist die beweglichere trochäische Tetrapodie verwandt, einmal (Ol. 11) sind beide Maße in demselben Gedichte verbunden. Daß Schmidt aber auch ein Meister der schweren und seltenen Kunst ist, im Originalmetrum fließend zu übersetzen, davon liefern die Gedichte Ol. 1. 5. 14 den Beweis, — freilich solche Gedichte, wo Pindar die metrischen Reihen möglichst einfach gebaut hat; von einem Versuche, die gesammten übrigen Epinikien in dieser Weise wiederzugeben, würde auch Schmidt's Reproductionstalent abstehen müssen. Um von allen Uebersetzungsarten eine Probe zu geben, hat Schmidt das 13. Epinikion in ungebundener Rede übertragen. — Die dem Text und der Uebersetzung vorausgehende zweite Abtheilung des Buches ist

eine lateinisch geschriebene diatribe de Pindari locis nonnullis controversis, in welcher eine große Fülle von oft ganz sicheren, immer aber geistreichen und anregenden Verbesserungsvorschlägen aus allen 4 Büchern der Epinikien geboten wird. Wir heben hervor die zu Py. 10, 20; 4, 152; Ol. 13, 113; Py. 6, 46; Ol. 3, 17; 9, 112; Py. 4, 40; 6, 50, Nem. 10, 5 gegebenen Emendationen. — Der den Anfang des Buches bildende erste Theil behandelt die metrische Form der Pindarischen Gedichte, hauptsächlich vom Standpunkte der musikalisch-rhythmischen Periodenbildung. Die gesammte Lyrik Pindar's wie der Dramatiker bewegt sich nach Schmidt vorzugsweise im 4/4- oder 6/8-Takt, selten im 3/4-, niemals im 5/8-Takt. Sechszehn solcher Takte stehen der Regel nach in einem näheren musikalischen Zusammenhange, sie bilden eine περικοπή, einen Satz oder Gesätz, und je 4 von diesen 16 Takten schreibt Schmidt in eine einzige Zeile, die er Kolon nennt, jedes Kolon endlich soll in 2 Kolaria zerfallen. Für den Leser hat es zunächst den Anschein, als ob die beiden Kolaria einer solchen Zeile mit dem Vorder- und Nachsatze einer musikalischen Periode zusammenfielen, und dies ist nach Schmidt allerdings der gewöhnliche Fall, doch soll es auch vorkommen, daß z. B. 3 Kolaria sich zu einer einheitlichen aus Vorder-, Zwischen- und Nachsatz bestehenden Periode vereinen: alsdann fällt das Ende der Periode nicht an das Ende, sondern in die Mitte der Schmidt'schen Zeilen. Bei dieser Auffassung kann ein einzelner Trochäus dieselbe rhythmische Ausdehnung haben wie 2 Daktylen u. s. w., die Silbenmessung ist eine ungleich mannigfaltigere als bisher angenommen worden, monoton aber wird das Megethos der rhythmischen Reihen, denn Pindar wie die Tragödie kennt lediglich tetrapodische Reihen, keine Tripodien und dgl. Das will sich schwer mit der rhythmischen Ueberlieferung der Alten vereinen, doch möge hier ein bloßes Referat des Hauptsächlichsten aus der Schmidt'schen Theorie genügen. — Eine dem musikalischen Leser gewiß höchst willkommene Zugabe des Buches sind die drei vortrefflichen Compositionen am Ende desselben: ein Chor aus Oed. R. von Lassen, derselbe Chor von Prof. Merx in Tübingen und ein Chor aus dem Kyklops von Müller-Hartung. Lassen's Composition ist unabhängig von Schmidt's Theorie periodisiert, die beiden andern sollen, wie Schmidt sagt, genau den von ihm aufgestellten Schemata entsprechen. Dies letztere ist aber nur der Fall in Beziehung auf die Formation der einzelnen Takte, die Schmidt'sche Periodisierung hat aber weder Merx noch Müller-Hartung inne gehalten.

Die Wolken des Aristophanes. Erklärt von W. S. Teuffel. Leipzig, 1868. Teubner. (IV, 184 S. 8.) 12 Sgr.

Diese, wenn auch sehr verspätet, doch wenigstens noch kurz anzuzeigende Ausgabe ist eine für die Zwecke des höheren Gymnasialunterrichts berechnete Umarbeitung der im Jahre 1863 in zweiter Bearbeitung erschienenen Ausgabe mit lateinischen Anmerkungen (Aristophanis nubes edidit illustravit praefatus est W. S. Teuffel, zur Bibliotheca graeca gehörig). Die Einleitung handelt in vier Abschnitten kurz aber genügend über das Leben, die dichterische Laufbahn, die erhaltenen Stücke und die „Dichtereigenthümlichkeit" des Aristophanes; ferner werden in vier Excursen die Fragen über das Verhältniß der beiden Bearbeitungen des Stückes zu einander und über Inhalt und Tendenz desselben, zum Theil im Anschluß an frühere Aufsätze des Herausgebers eingehender besprochen. Die Anmerkungen geben das zum sprachlichen und sachlichen Verständniß Nothwendige, hie und da auch kurze kritische Bemerkungen. Um auch einige Einzelheiten zu erwähnen, bemerken wir, daß uns die Vermuthung des Herausgebers (S. 1), daß die auffallenden Angaben des Suidas über fremdländische Abstammung des Dichters, die jedenfalls mit der gegen ihn anhängig gemachten γραφὴ ξενίας im Zusammenhange stehen, „sich vielleicht auf frühere Aufenthalte seines Vaters oder Großvaters beziehen", sehr unwahrscheinlich dünkt: wir glauben vielmehr, daß die Mutter des Dichters, deren von Thomas Magistros überlieferter Name Zenodora durchaus unattisch ist, eine Ausländerin war. Unter den antiken Bildnissen des Dichters (S. 2) hätte die Florentinische Herme nicht aufgeführt werden sollen, da an dieser nur die Brust mit der Inschrift antik, der Kopf modern ist. Für entschieden irrig halten wir die Auffassung der Tendenz der Vögel (S. 10), worin der Herausgeber sich im Wesentlichen an Köchly anschließt. In der Anmerkung zu V. 23 wird die Auffassung des den Pferden aufgebrannten Koppa als Zahlzeichen (Nummer) schwerlich Zustimmung finden. Zu V. 442 wird irrig unter den Belegen für die Infinitivform ᾄγῶν Aves 712 aufgeführt, während dort ᾀγῶν deutlich Particip ist. Die Bemerkung zu V. 530, Aristophanes sei im Jahre 427 wohl noch nicht 20 Jahre alt gewesen und habe daher noch nicht das Recht gehabt, (unter seinem eigenen Namen) ein Stück auf die Bühne zu bringen, trifft schwerlich das Richtige: fing doch Eupolis (nach dem Zeugnisse des Suidas u. Εὔπολις) schon im Alter von 17 Jahren an Komödien aufzuführen. In der Anmerkung zu V. 789 hätte als Analogon zu ἀποφθερεῖ neben den angeführten Stellen auch Ecclesiaz. 248 (προσφθαρείς) erwähnt werden können. Bu.

Helbig, Jo. Hugo, **quaestiones de dialecto Cretica.** (Leipziger Doctordissertation.) Naumburg, 1869. (36 S. 8.)

Seit dem Erscheinen von Ahrens' De Graecae linguae dialectis (1843) hat sich auch die Zahl der kretischen Inschriften nicht unbeträchtlich vermehrt. Namentlich ist hier hervorzuheben das Bündniß der Ἀντίοι und Βολοεντίοι (Voretzsch, De inscr. cret., qua continetur Lytt. et Bol. foedus) und die erst in einem der letzten Hefte von Jahn's Jahrb. von Voretzsch und und Savelsberg wieder besprochene Bustrophedoninschrift von Gortyn. Eine erneute Untersuchung über den kretischen Dialekt war daher wohl am Platze. Die vorliegende Dissertation behandelt nur die Consonanten des Kretischen, und zwar nur die Fälle, in denen die kretischen Consonanten mit denen der attischen Schriftsprache nicht übereinstimmen. Der Verf. hat diese subtilen Untersuchungen mit anerkennenswerther Sorgfalt und mit Besonnenheit im Urtheil geführt. Wi.

Gardthausen, Dr. V., **coniectanea Ammianea** codice adhibito Vaticano. Kiel, 1869. Schwers. (2 Bll., 46 S. 8.) 10 Sgr.

Die interessante, dem Historiker Arnold Schäfer gewidmete Schrift behandelt die wichtigsten ethnographisch-geographischen Excurse der Geschichtsbücher des Ammian, zu welcher Arbeit dem Verf. eine Collation des für die Texteskritik wichtigsten cod. Vaticanus oder Fuldensis durch die Güte von Prof. E. Hübner zu Gebote stand, während A. v. Gutschmied denselben mit einigen Conjecturen unterstützte. Neben dem speciellen Zweck der Emendation des A. sind auch einige allgemeinere Fragen in den Kreis der Untersuchung gezogen, wie die stilistische Abhängigkeit des Ammian von Sallust (p. 7. 36), die wenn auch nicht directe Entlehnung der geographischen Eigennamen aus Ptolemäus, wobei Wilberg's Ausgabe mehrfache Berichtigungen erfährt (p. 28 ff.), das Verhältniß des Ammian zu Solin und Plinius (p. 17. 21. 42), sowie das des Jordanes zu Ammian p. 43. Zu seinem eigenen Schaden hat der Verf. den Tacitus übersehen, den doch Ammian fortgesetzt und auch im Stile vielfach nachgeahmt hat. S. Philol. 30, 1. So war p. 16 für litare hostiis auf T. Germ. 9, bei der Besprechung der 7 Donaumündungen für erumpit in mare auf Germ. 1 zu verweisen, und Am. 22, 8, 44 septimum ostium segnius (Vulg. ingens, cod. genus) et palustri specie pigrum (mit Solin statt nigrum) zu schreiben, wie Tac. Agr. 10 Germ. 45 mare pigrum, hist. 3, 42 segnitia maris.

Die verlockende Conjectur 22, 16, 22 Ex his Jesus (IHS nach HIS ausgefallen) fontibus per sublimia gradiens sermonum amplitudine Jovis aemulus non (so cod. Vat. statt der

Vulg. Platon) visa Aegypto militavit sapientia gloriosa können wir doch nicht gutheißen, weil in der Aufzählung der Philosophen, die ihre Weisheit theilweise aus Aegypten geholt, auf Anaxagoras und Solon nothwendig Plato folgen muß, und seiner Sprache schon von den Alten etwas Zeusähnliches nachgerühmt worden ist, Cic. Brut. §. 121. Plut. Cic. 24. — Die Untersuchungen über den Stil konnten mitunter etwas schärfer geführt werden, wie z. B. (p. 3) licet bei Ammian das Präsens Coniunct. (20, 3, 3 verbessere conveniant statt conveniunt), dagegen das Impf. und Perf. Indic. zu sich nimmt. W.

Bruppacher, Heinr., **versuch einer lautlere der oskischen sprache.** Zürich, 1869. Höhr in Comm. (96 S. gr. 8.) 16 Sgr.

Wir besitzen bekanntlich außer kleinen, oft nur einzelne Wörter enthaltenden Inschriften auf Münzen, auf Cippen und andern Steinen, an den Wänden in Pompeji (dies die spätesten Inschriften) nur drei größere Denkmäler der oskischen Sprache: die Weihinschrift von Agnone, den Tempelvertrag zwischen Nola und Abella und die Erztafel von Bantia in Lucanien. Der wenig umfangreiche Sprachschatz dieser interessanten oskischen Mundart, welche einst mit den Samnitern sich über einen großen Theil des südlichen Italiens ausbreitete, ist für eine Darstellung ihrer grammatischen Eigenthümlichkeiten, sowie für die Erkenntniß ihres Verhältnisses zum Lateinischen doch schon so weit ausreichend, daß zwar nicht die Gesammtheit der Flexion erkennbar ist, daß aber namentlich die Lautlehre ziemlich deutlich uns vor Augen tritt. Seit dem Mommsen'schen Werke (1850) ist einiges Material hinzugekommen, und mehrere Forscher haben die Kenntniß des Oskischen gefördert, so daß es ein willkommener Versuch ist, die Lautlehre zum Gegenstand einer besondern Untersuchung zu machen. Der Verf. der „oskischen lautlere" zeigt sich durch eine besonnene Forschung, durch einen im Betrachten sprachlicher Erscheinungen geübten Takt und durch die Kenntniß der verwandten indogermanischen Sprachen, wie besonders des Sanskrit und Deutschen, die ihm in einzelnen Fällen zur Erklärung oskischer Lautverhältnisse zu Statten kommt, als seiner Aufgabe vollkommen gewachsen und hat uns in seinem „Versuch" eine Monographie geliefert, welche es wünschenswerth erscheinen läßt, daß er in ähnlicher Weise auch die Flexions- und Wortbildungslehre des Oskischen behandeln möge. Wir haben zwei sinnstörende Druckfehler bemerkt, S. 19, 7 v. u. ist zu lesen dâtâram, und S. 37, 21 liberi.

Beiläufig bemerken wir noch, daß der Verf. die sogenannte historische Orthographie gebraucht, welche in Ermangelung von Längezeichen, wie sie sich im Altdeutschen, ja schon im Umbrischen (! p. 13) finden, höchst unzweckmäßig ist und auch demjenigen nicht als historisch gelten kann, welcher mit ihrer Entwicklung und ihrer engen Beziehung zur ältern Lautgeschichte des Neuhochdeutschen bekannt ist.

---

1) **Culmann**, F. W., **Schlüssel zum Studium des Deutschen.** Litera animi nuntia. Ein sprachwissenschaftlicher Versuch. Leipzig, 1868. Fr. Fleischer. (285 S. 8.) 1 Thlr. 4 Sgr.

2) **Culmann**, F. W., **die Namen der Raubthiere in verschiedenen Sprachen.** Ein Beitrag zu der Theorie der primitiven oder seelisch-organischen Wortbildung. Leipzig, 1869. Fr. Fleischer. (66 S. 8.) 12 Sgr.

Es ist gewiß höchst merkwürdig, daß ein Mann, welchem laut den in seinem Buche befindlichen Citaten die Werke von Grimm, Bopp und andern Sprachforschern zugänglich gewesen sind, Sätze wie die folgenden zu schreiben vermochte: „da steht neben dem Glücklichen ein Anderer [es handelt sich um Erklärung des Wortes arm pauper, althd. aram], den Blick voll Wehmuth, das Herz voll Kummer und Sorge; sein Feld hat nicht getragen, sein ârbeiten, Frucht suchen und erwarten, war vergebens..... das Gefühl des Mangels und der Noth, im Hinblick auf die Seinen, füllt doppelt schwer sein Herz, und kein lebensfrohes, wohl aber ein lebensmattes, betrübtes und darum auch getrübtes ah!=oh! entsteigt seufzend seiner Brust; er fährt fort zu ahen, ohen, intens. zu ahnen, ohnen, und wird so der unglückliche Erfinder des armen ân, âne=ohn, ohne, während er zugleich sich jenes ahen aneignend, auch noch der Erfinder wird des appropr. ahmen, âmen, amen, emen, soviel als seufzen um etwas, etwas entbehren, Noth und Mangel leiden, daher auch iterative, präfigiert mit dem impulsiven j, jâmern, jammern, wehklagen. Dieses amen, emen, nur verbunden mit dem was ihm fehlt, um was er seufzet, also mit âr, giebt âramen, âremen; beides apok. giebt, einerseits altd. âram, anderseits niedd. ârem, und beides contrahiert, oder das immer matter werdende a, e vollends aushauchen lassend, arm" (p. 189); oder: „übrigens aber, was das einfache a als Urlaut (der lebensfrohen Urwurzel ah) betrifft, so hat es also gewollt und geordnet, was auch schon das ABC der verschiedensten Völker bezeugt, nicht irgend eine Schule der Gelehrten, Philosophen oder Grammatiker, sondern der, der da selbst ist das A und das O von allem, was Leben und Odem hat.... Und darum auch einstimmend mit Herz und Mund in jenes letzte Hallelu-jah des Meistersängers des Morgenlandes, Psalm 150, 6, thun wir es um so freudiger, als eben in jenem einfachen ah, praefigiert mit dem, seinem consonalen Auslaute zunächst entsteigenden j, das erste gleichsam imperative jah in der Seele des Menschen ertönt, und mit demselben zugleich auch ein freundliches Echo von dem Namen dessen, der die Menschen ihm zum Bilde geschaffen ꝛc." (p. 153).

Was wir daher von der zweiten Abhandlung, über die Namen der Raubthiere, zu erwarten haben, läßt sich schon im voraus ermessen. Ist der Verf. doch selbst im Deutschen, auf welches er sich beschränkt, weil es zur Erforschung der Urwurzeln schon genüge, so unerfahren, daß er meint, unser Dehnungs-h, ein bloßes orthographisches Zeichen, sei ein Bestandtheil der Urwurzeln, es sei dann in der altdeutschen Periode abhanden gekommen, aber der Sprachgeist habe es unsern Vätern, wenn auch nur als Dehnungszeichen, aufs neue in die Feder gelegt (p. 31). Daß kein Name der Raubthiere neu und richtig erklärt ist, folgt aus den Thesen des Verf.'s, in welchen alle erdenklichen bereits von vielen Dilettanten beliebten Hirngespinste als neue Wahrheiten figurieren.

Hoffmann von Fallersleben, Tunnicius. Die älteste niederdeutsche Sprichwörtersammlung von Antonius Tunnicius gesammelt und in lateinische Verse übersetzt. Berlin, 1870. Oppenheim. (224 S. 8.) 1 Thlr. 15 Sgr.

Das Werk enthält eine Einleitung, einen Abdruck der seltenen Sammlung des Tunnicius, eine hochdeutsche Uebersetzung mit Quellennachweisung und ein Wörterbuch. Der Abdruck ist unter Festhaltung der rein niederdeutschen Form besorgt, es sind aber die Lesarten der beiden bekannten Ausgaben von 1514 und 1515 besonders verzeichnet. Tunnicius ist für die ältere Sprichwörterliteratur von Bedeutung, weil er vielfach und wahrscheinlich mehr als sein Vorgänger, der Sammler der altniederländischen Sprichwörter, aus welchem oder aus dessen Quelle Tunnicius geschöpft hat, von späteren deutschen Sammlern benutzt worden ist — vgl. Anzeiger f. Kunde d. D. Vorz. 1865. S. 11. — Der Herausgeber hat (S. 6) „früheres Alter und Herkunft eines Sprichwortes zu ermitteln und festzustellen, manches oft nirgend sonst Erklärte zu erklären, und die Verwandtschaft mit dem Holländischen nachzuweisen versucht." Von den 804 Sprichwörtern der altniederländischen Sammlung hat Tunnicius 645 entlehnt (S. 5) und 717 aus anderen Quellen und aus dem Volksmunde entnommen. — Da auf die Quellenangabe und die Vergleichung mit der altniederländischen Sammlung besonderer Werth gelegt ist, so wurde erwartet, daß bei 645 Sprichwörtern eine Verweisung auf die altniederländische Samm-

lung oder auf Harrebomée's Spreekwordenboek, in welchem die altniederländische Sammlung berücksichtigt ist, sich finden würde, es ist eine solche Verweisung aber kaum bei 450 Sprichwörtern zu finden. Beispielsweise ist bei nachstehenden Nummern des Tunnicius weder auf die altniederländische Sammlung noch auf Harrebomée verwiesen, wobei in der Klammer die Nummer der altniederländischen Sammlung nach der Ausgabe von Hoffmann von Fallersleben (Horae belg. p. IX) beigefügt ist: 7 (1), 13 (4), 19 (8), 20 (10), 21 (11), 24 (13), 56 (41), 58 (40), 64 (51), 67 (52), 73 (56), 75 (57), 76 (59), 82 (63), 84 (76), 87 (74), 88 (73), 93 (70), 100 (65), 110 (111), 123 (112), 129 (84), 130 (83), 132 (87), 138 (91), 147 (106), 148 (105), 156 (99), 163 (94), 166 (93), 168 (121) u. s. w. — Der dritte Theil des Harrebomée'schen Werkes ist vom Herausgeber nicht verglichen, obgleich in demselben vielfach auf die altniederländische Sammlung bei Sprichwörtern, deren Quelle bei Hoffmann nicht bezeichnet ist, verwiesen wird. — Für die Sprichwörterliteratur und für Kunde der Mundarten ist das Buch von besonderem Werthe. A. M. O.

Zeitschrift für ägypt. Sprache u. Alterthumskunde hrsg. von R. Lepsius. April.

Inh.: Joh. Dümichen, über einige altägyptische Rechnungen aus der Zeit des Ramsinit. — S. Birch, on formulas relating to the heart. (contin.) — Fr. Lenormant, sur la campagne de Teglathphalasar II dans l'Ariane (avec 1 planche). — G. Rawlinson, the Assyrian Canon. — Erschienene Schriften.

Zeitschrift f. vergl. Sprachforschung auf dem Gebiete des Deutschen, Griechischen u. Lateinischen hrsg. von Ad. Kuhn. 19. Bd. 3. Heft.

Inh.: Zeyß, Erörterungen aus dem Gebiete der italischen Sprachen. — W. Corssen, noch ein Wort über das lateinische f. — Joh. Schmidt, zur Declination der lateinischen geschlechtigen Pronomina. — Th. Möbius, zur Kenntniß der ältesten Runen. — R. Roth, Etymologien. — Anzeigen.

Zeitschrift für Völkerpsychologie und Sprachwissenschaft. Hrsg. von M. Lazarus u. H. Steinthal. 7. Bd. 2. Heft.

Inh.: Jmm. Rosenstein, über das altgermanische Königthum. — v. Holtzendorff, das Nationalitätsprincip und die italiänische Völkerrechtsliteratur. — Dr. G. Gerland, Intensiva und Iterativa. Eine sprachwissenschaftl. Abhandlung. Beurtheilt von Ludw. Tobler.

Alterthumskunde.

Büchsenschütz, B., **Traum und Traumdeutung** im Alterthume. Berlin, 1868. Calvary u. Co. (94 S. kl. 8.) 20 Sgr.

Eine ansprechende, wenn auch nicht erschöpfende Darstellung der Ansichten der Alten über die Träume und ihre Bedeutung für das menschliche Leben und des bei der Deutung derselben angewandten Verfahrens. Nach einigen flüchtigen Bemerkungen über die Personification der Träume bei den alten Dichtern und im Volksglauben, beziehendlich in der bildenden Kunst (wobei außer dem von Paus. II, 10, 2 erwähnten ἄγαλμα Ὀνείρου auch das vom ältern Philostr. imag. I, 27 beschriebene Bild, die Inschrift im archäol. Anzeiger 1855, S. 45 und die Bemerkungen E. Gerhard's im Texte zu seinen antiken Bildwerken S. 261 f. hätten berücksichtigt werden sollen), werden die Ansichten der griechischen Philosophen und Aerzte über die Natur der Träume eingehender behandelt (S. 9—34). Wir bemerken dazu, daß der Vf. S. 21 in der Stelle des Arist. de divin. per somn. p. 462^{b} 26 ἀνάγκη οὖν τὰ ἐνύπνια ἢ αἴτια εἶναι ἢ σημεῖα τῶν γιγνομένων ἢ συμπτώματα das Wort σημεῖα fälschlich durch „Vorzeichen" anstatt durch „Anzeichen, Kennzeichen" (also ungefähr = Wirkung) überfetzt hat, und daß für die Ansichten des Epikur über die Träume (S. 26) auch die Darstellung bei Lucret. IV, 962 ss. hätte benutzt werden können. Der übrige Theil des Buches handelt von der Traumdeutung, wobei der Verf. zu unserem Bedauern die Unterfuchung über die an Heiligthümer geknüpften Traumorakel „wegen der vielfältigen Behandlung, welche diefem Gegenstande zu Theil geworden fei" ganz bei Seite läßt (S. 35) und sich hauptfächlich mit den schriftlichen Aufzeichnungen über Traumdeutung und die Theorie derfelben, insbefondere mit dem bekannten Werke des Artemidoros von Daldis, beschäftigt. Ganz unerwähnt geblieben ist das von Hercher im Programm des Joachimsthalschen Gymnasiums zu Berlin 1863 edierte seltsame Büchlein des sogenannten Astrampsychus.

Die Ausstattung des Buches ist recht hübsch bis auf einige unangenehme Druckfehler: S. 33 „Hyppokrates" und S. 42 „hyppokrateischen"; S. 59, Z. 10 v. u. ὅραμα statt ὄνειρος; S. 70, Z. 5 v. u. ist zwischen + 70 und + 1 ausgefallen + 100. Bu.

Vermischtes.

Spir, A., **Vorschlag an die Freunde einer vernünftigen Lebensführung.** Leipzig, 1869. Findel. (VI, 55 S. kl. 8.) 3 Sgr.

Da der Schwerpunkt des Schriftchens nach der Absicht des Verfassers nicht in der philosophischen Einleitung über Sinn und Grund der Moralität und über das Ideal und dem Anhange über die Freiheit des Willens und die Freiheitslehre Kant's liegen soll, so können wir um so eher über diesen Theil desselben hinweggehen, als die neueste philosophische Schrift des Verf.'s erst kürzlich in diesem Blatte (Nr. 7 vom 5. Febr.) Beurtheilung und Anerkennung gefunden hat. In diesem kleinen Buche will der Verf. nicht theoretische sondern praktische Propaganda machen. Er fordert nämlich die Freunde einer vernünftigen Lebensführung auf, in Gemeinden vernünftig Lebender zusammenzutreten, um die „zwei Dinge in der Welt, welche wirklichen Werth haben": 1) ein uneigennütziges gemeinnütziges Wirken, 2) einen innigen Verkehr mit gleichgesinnten guten Menschen, besser zu verwirklichen, als es ein isolierter Mensch kann. Das Project für die vorgeschlagenen Vereine von mindestens 5 und höchstens 20 Mitgliedern — es ist nur von älteren, unverheiratheten, wohlhabenden und gebildeten Männern die Rede — hat für Leute mit philosophischen Neigungen durchaus nichts Unausführbares und es ist nicht unwahrscheinlich, daß die Bitte des Verf.'s, sich mit ihm auf Correspondenzwege durch die Verlagsbuchhandlung in Verbindung zu setzen, wenigstens eine solche kleine Gemeinde Gleichgestimmter hervorrufen könnte. Die Existenz so vieler Mönchsklöster berechtigt zu der Annahme, daß ähnliche, aber auf den Grundsätzen der Toleranz, persönlicher Freiheit und nur theilweiser Gütergemeinschaft begründete kleine Convicte dem Bedürfnisse Mancher entsprechen möchten, die nach den Stürmen und Dissonanzen des Lebens Ruhe und Harmonie suchen. Wem aber das Praktische in dem Büchlein nicht gefällt, der wird es doch nicht aus der Hand legen, ohne angenehm berührt zu sein von dem Geiste einer edlen philosophischen Lebensanschauung, die aus ihm spricht.

Monatsbericht der K. Preuß. Akad. d. Wiss. zu Berlin. Februar.

Die mit einem * bezeichneten Vorträge sind ohne Auszug.

Inh.: *Lepsius, über die altägyptischen Jahreszeiten und Monate. — *Curtius, Ueberreichung der historischen Topographie von Akragas in Sicilien von Dr. Schubring. — Peters, über die afrikanischen Warneidechsen, Monitores, und ihre geographische Verbreitung. — Peters, Beitrag zur Kenntniß der herpetologischen Fauna von Südafrika. — Kosika, über die Auffindung der ellipsoidischen Gleichgewichtsfiguren einer homogenen, um eine feste Axe rotirenden Flüssigkeitsmasse, wenn deren Dichtigkeit und Umlaufszeit bekannt sind. — *Dove, über die Compensation der in Europa im Januar 1870 beobachteten Kälte durch eine ungewöhnliche Erhöhung der Temperatur in Amerika. — Ehrenberg, über die Bacillarien-Bänke im Hochlande Californiens. — Ketteler, über den Einfluß der ponderablen Moleküle auf die Dispersion des Lichtes und über die Bedeutung der Constanten der Dispersionsformeln. — *Weier-

straß, Mittheilung aus seinen Untersuchungen über die 2nfach periodischen Funktionen. — *Petermann, über die Eroberung von Jerusalem durch Saladin. — Pertz, Sammlung von Schrifttafeln zum Gebrauche bei diplomatischen Vorlesungen. — Gerhardt, zur Geschichte der Algebra in Deutschland. — Hofmann, über die Darstellung der Aethylamine im Großen. — Curtius, über griechische Personennamen. — Hofmann, nachträgliche Bemerkungen über die Entschwefelungsproducte des Diphenylsulfocarbamids.

Sitzungsberichte der königl. bayer. Akad. der Wiss. zu München. II. 4. Heft. 1869.

Die mit * bezeichneten Vorträge sind ohne Auszug.

Inh.: Baron v. Liebig, über die Gährung und die Quelle der Muskelkraft (2. Folge). — Voit, über die Unterschiede der animalischen und vegetabilischen Nahrung, die Bedeutung der Nährsalze und der Genußmittel. — Lauth, der Autor Kadjimna vor 5400 Jahren (Papyrus Prisse 1. Theil). — Halm, über ein Pergamentblatt aus einer alten Livius-Handschrift. — Graf v. Hundt, über die neue Ausgabe der Tabula Peutingeriana durch Desjardins und ihre Ergebnisse für Süddeutschland zur Römerzeit. — *v. Hefner-Alteneck, über den kürzlich gemachten Fund röm. Kunstwerke bei Hildesheim.

Universitäts-Schriften.

Göttingen, F. Rupstein (medic. Dissert.): das Chloralhydrat. Eine kritische Zusammenstellung der in der Literatur veröffentlichten und in den Göttinger Kliniken gemachten therapeutischen Erfahrungen 2c. (29 S. 8.)

Schulprogramme.

Luckau, Gymn. (O. Pr.), Dr. Jo. Sanneg: Vorwort zu einer später noch erscheinenden latein. Elementargrammatik. (31 S. kl. 4.)

Spandow, städt. Gymn. u. Vorschule (O. Pr.), Dr. C. Althaus: de tragicorum Graecorum dialecto curae secundae. (28 S. 4.)

Zittau, Johanneum (O. Pr.), Lehmann: die confessionslose Schule. (36 S. 4.)

Züllichau (datirt Soran, Januar 1870), Gratulationsschrift des Prof. Dr. H. W. Erler am königl. Pädagogium zum 50jähr. Jubiläum des Geh. Obertribunalsraths 2c. E. A. W. Heinsius: Ueber Lessings Minna v. Barnhelm. (12 S. 4.)

Deutschland. Eine periodische Schrift zur Beleuchtung deutschen Lebens in Staat, Gesellschaft, Kirche, Kunst u. Wissenschaft, Weltgeschichte und Zukunft im Vereine mit mehreren hrsg. von W. Hoffmann, Dr. d. Theol., Generalsuperintendent u. Hofprediger. 1. Jahrg. 1. Bd. Berlin, Stilke u. van Muyden.

Inh.: W. Hoffmann, Deutschland, ein einleitendes Wort. — Deutsche Briefe von Germanus Sincerus. 1. An die Fürsten Deutschlands. — v. Bethmann-Hollweg, Idealismus und Realismus in Staat und Kirche. — Roscher, die Anfänge des Zollvereins. — W. Hoffmann, die Ursachen der gegenwärtigen Mißstimmung wider die Kirche. — Goethe und die deutschen Frauen, von einer deutschen Frau. — A. F. Fürer, Naturwissenschaft und heil. Schrift.

Revue critique. Nr. 17.

Inh.: J.-H. Pignot, histoire de l'ordre de Cluny. — J. F. Nicholls, the remarkable life of Seb. Cabot of Bristol. — Mémorial et Archives de M. le baron Peyrusse. — Variétés. (Une annonce anglaise.)

Die Grenzboten. Red.: G. Freytag u. J. Eckardt. Nr. 20.

Inh.: Joseph II. und Katharina II. — Ein ungedruckter Brief Wieland's. — Aus Schwaben. — Aus den Niederlanden. — Die politische Lage.

Preuß. Jahrbücher. Hrsg. von H. v. Treitschke u. W. Wehrenpfennig. 25. Bd. 5. Heft.

Inh.: A. Ubbelohde, ein frommer Wunsch für die preuß. Universitäten. — E. Frensdorff, Emil Ollivier. 2. — Einige Briefe eines nordd. Juristen über den Entwurf einer Bundescivilprozeßordnung. — Das Nordd. Strafgesetzbuch und die Todesstrafe. — Aus Oesterreich. — Süddeutsche Correspondenz.

Allgem. Zeitung. Beilage. Nr. 120—126.

Inh.: Geschichte der italien. Malerei. — Plaudereien über Holland. — Zur philos. Literatur. — Römische Briefe vom Concil. 29. — Riezler: der Kreuzzug Kaiser Friedrich's I. — Die Siebenbürger Sachsen. — Der Entwurf eines neuen Wahlgesetzes für Bayern. — Deutsche Reichstagsacten. — Deutsche Wissenschaft in Frankreich. — Lebensgeschichte Schleiermacher's von W. Dilthey. — J. Rodenberg, Berliner Plaudereien. 11. — Zur Lage der unirten Kirche der Pfalz. — Laurent: Der Katholicismus u. die Religion der Zukunft. — K. v. Thaler, aus dem Wiener Leben. 7. — Julian Sanz del Rio. — v. Malzan: Reise in Tunis u. Tripolis. — Ducken: Die Staatslehre des Aristoteles.

Siebenbürgisch-deutsches Wochenblatt. Nr. 17.

Inh.: Zur Municipalreform. — Correspondenzen aus Pest und Schäßburg. — Aus der Zeit der Regulation. (Forts.) — De gustibus. — Ueber die Gesetzmäßigkeit 2c. (Forts.) — Ueber Senkgrubenreinigung. — Einiges über das Princip, was wir bei der Einfriedigung der Grundflächen zu beachten haben. — Verschiedenes.

Wissenschaftl. Beilage der Leipz. Zeitung. Nr. 38 u. 39.

Inh.: Die Feier des 200jähr. Jubiläums der beiden Königl. Sächs. Grenadier-Regimenter in der Garnison Dresden. — Von Algier nach Tunis. — Altes und Neues Theater.

Beilage des K. Preuß. Staats-Anzeigers. Nr. 18.

Inh.: Zur Baugeschichte des Königl. Schlosses in Berlin. — Die Bedeutung der Wälder. 1. — Das Königl. Waisenhaus zu Königsberg. — Zur Geschichte der früheren Stettiner Handelskompagnien. — Vaterländische Bilder auf den Kunst-Ausstellungen Berlins.

Illustrirte Zeitung. Nr. 1402.

Inh.: Die liberale Opposition in der franz. Kirche. — Märzroth, Bilder aus dem Wiener Straßenleben. 4. — Slowakische Industrie. — Das neue Museumsgebäude in Bern. — Mekkapilger an der dalmatinischen Küste. — Breslau. — Bilder aus der internat. Kunstausstellung in München. 5. Die Heerde im Walde. Von Fr. Voltz. — Tilly's Sterbehaus zu Ingolstadt.

Serapeum. Hrsg. von Rob. Naumann. Nr. 5 u. 6.

Inh.: Schriftdenkmäler aus einer südarab. und einer palästinischen Synagoge. — Notiz über drei kleine franz. Gedichte. — Joh. Willem Holtrop. (Nekrolog.) — Dialoge und Gespräche des 17. Jahrh. (Schl.) — E. Weller, geistl. Lieder- und Gesangbücher. — Die Literatur zur Geschichte der beiden Orden SS. Trinitatis u. B. Mariae de Mercede. Mitgeth. von M. Gmelin. — Anzeigen.

Intelligenzblatt: Wichtiges genealogisches Manuscript. (Schluß.) — Aus den Sitzungen der kais. Akad. d. Wissenschaften in Wien. — Neueste Literatur.

Neue Jahrbücher für die Turnkunst. Hrsg. von M. Kloss. 16. Bd. 1. Heft.

Inh.: M. Kloss, zur Einleitung des 16. Jahrganges. — C. Euler, zur Entwickelung des Schulturnens innerhalb u. außerhalb Deutschlands Gränzen. — Der zweite bayerische Turnlehrerbildungscursus. Eingesandt von Prof. S. in Sch. — M. Kloss, die systemat. Behandlung des Turnens am Rundlauf. — J. Schurig, ein Fußballspiel. — Bücheranzeigen. — Nachrichten u. Vermischtes.

Unsere Zeit. Hrsg. von Rud. Gottschall. N. F. 6. Jahrg. 10. Heft.

Inh.: Ad. Zehlicke, die politischen u. socialen Zustände Galiziens. 1. Art. Das Land Galizien u. seine Bewohner von den ältesten Zeiten an. — W. Hamm, Skizzen vom Nil. 1. Art. — R. Gottschall, Otto Ludwig. Ein literarisches Charakterbild. — Nekrologe. (Daniel Amadeus Neander; Pierre Lavasseur.)

Blätter f. liter. Unterhaltung. Hrsg. v. Rud. Gottschall. Nr. 19.

Inh.: R. Gottschall, die Novellistin der „Gartenlaube". — F. Wehl, neuere dramatische Dichtungen. (Schl.) — Ed. v. Hartmann, Otto Liebmann und seine Inconsequenzen. — Feuilleton: Notizen. — Bibliographie.

Nr. 20. R. Gottschall, gesammelte Essays. — A. Buddeus, zur „socialreformatorischen Literatur. — E. Müller-Samswegen, neuere Werke deutscher Humoristen. — W. Andreä, Sammelwerke und Uebersetzungen. — Feuilleton: Engl. Urtheile üb. neue Erscheinungen der deutschen Literatur. — Bibliographie.

Europa. Nr. 20.

Inh.: Fischart's „Nachtrabe". Ein 300jähr. literarisches Jubiläum. — Leipziger Meß-Studien. — J. G. v. Quandt, meine Berührungen mit Goethe. 2. — Moskauer Leben vor 200 Jahren. — Nöthen auf dem Meere.

Gartenlaube. Nr. 20.

Inh.: P. K. Rosegger, Genovefa. Geschichte aus dem steierischen Oberlande. — E. Schiemann, unter den Schleichhändlern an der russ. Grenze. (Schl.) — Fr. Hecker, Erinnerungen aus meinem Leben. 2. Der Hexenmeister der Prairie. — Beethoven und „das Kind". — M. Klapp, ein deutsches Zeitungsetablissement. (Die Neue Freie Presse in Wien.)

Daheim. Nr. 33.

Inh.: G. Hiltl, eine Cabinetsintrigue. (Forts.) — R. Koenig, deutsche Märchengestalten 4. Die Gänsehirtin am Brunnen. — R. Andree, moderne Hellenen. — O. Gumprecht, ein Maestro der modernen Oper. (Schluß.) — F. Flinzer, ein Hafenkampf. — Aus dem Sprechzimmer eines alten Sachwalters. 4. An der Weißen Brücke. (Schluß.)

Westermann's Monatshefte. Mai.

Inh.: Bernd v. Guseck, ein Fels im Meere. — J. Schmidt, Studien über Dickens u. den Humor. (Forts.) — Ad. Stahr, aus der Jugendzeit. (Forts.) — Fr. Mohr, über die Ursachen der Meeresströmungen, insbesondere des Golfstromes. — M. B. Lindau, Palatin u. Capitol. — Ueber Spectralanalyse. — A. Büchner, der Mont Saint Michel. — G. Steven, Selbstbekenntnisse eines Phantasiemenschen. — E. Gerland, die Trockenlegung des Haarlemmer Meeres. — A. Vogel, zur Geschichte der Kohle und der künstl. Diamantenbildung. — Neuestes aus der Ferne 2c.

Berliner Revue. 61. Bd. 5. Heft.

Inh.: Aus dem Kloster. 4. Brief. — Jüdisches. — Stärke u. Formation des preuß. Heeres und der preußischen Marine in allen hervorragenden Zeitpunkten ihrer Geschichte. 9.

Das Ausland. Nr. 19.

Inh.: O. Peschel, über den Einfluß der Ortsbeschaffenheit auf einige Arten der Bewaffnung. — Vogelsang, geologische Ausflüge in den Schwarzwald. 1. Das Wutachthal. — A. Mühry, über die Ergebnisse der meteorolog. Beobachtungen auf dem St. Theodul-Paß. — H. v. Decken's geolog. Karte von Deutschland. — Wirkung des Ozons auf Organismen. — Chandleß' Entdeckungsfahrt auf dem Juruá. — Empörung von Kanaken an Bord eines austral. Sklavenschiffes. — O. B. v. Lindenfels, die Sandsee und der Krater des Bromo auf Java.

Die Natur. Hrsg. von O. Ule u. K. Müller. Nr. 20.

Inh.: K. Müller, Gustav Wallis. Eine biographisch-naturgeschichtliche Skizze. 12. Reise auf dem Purús. — G. Wolff, aus dem Gebirge. Eine botanische Wanderung im Mai. 2. — L. Würtenberger, über die Entstehung der Gesteinsarten und ihre gegenseitigen Verwandtschaften. 5.

Ausführlichere Kritiken

erschienen über:

Ackermann, Indogermanen. (Von ψ: Rev. cr. 16.)
Anschütz, Commentar zum HGB. II. (Von Laband: Z. f. HR. 14, 3=4.)
Bergmann, résumé. (Von E. M.: Lehmann's Mag. 19.)
Bruppacher, oskische Lautlehre. (Von H. Schweizer=S.: Kuhn's Z. 19, 3.)
Busch, Mormonen. (Von H. Joachim: Nat.=Z. 209.)
Charras, guerre de 1813. (Von H. Lot: Rev. cr. 16.)
Coquerel, Umgestaltungen. (Z. Litbl. 17.)
Forcella, iserizioni. I. (Von γρ.: A. A. Z. 118.)
Ganneau, stèle de Mesa. (Von H. E.: G. g. A. 16.)
Gerland, Intensiva u. Iter. (Von L. Tobler: Laz. Z. VII. 2.)
Grote, Plato. (2. Art. von D. Peipers: G. g. A. 15 f.)
Grubitz, angels. Annalen. (Von R. Pauli: G. g. A. 16.)
v. Haeften, Urk. V. (Von Dr. A. Hegert: Hassel's Z. 4.)
Hartmann, Wechselrecht. (Von Laband: Z. f. HR. 14, 3=4.)
Hecht, Inhaber=Papiere. (Desgl.)
Joly, Benoit. (Von Leop. Pannier: Rev. cr. 16.)
Klippel, Scharnhorst. (Schles. Z. 177.)
Major, Prince Henry. (Von J. G. Kohl: G. g. A. 16.)
Merguet, possum. (Von Dr. C. Pauli: Kuhn's Z. 19, 3.)
Neubraud, Gerbrinde. (Von Bernhardt: Danckelm.'s Z. II. 2=3.)
Nicholls, Scb. Cabot. (Von *: Rev. cr. 17.)
Peyrusse, mémorial et archives. (Von H. Lot: Ebd.)
Pignot, hist. de l'ordre de Cluny. (Von P. M.: Ebd.)
Riehl, realist. Grundzüge. (Von Dr. W. Kaulich: A. Lit.=Z. 18.)
Rosenkranz, Hegel. (A. A. Z. 119.)
Sigwart, Spinoza's Tractat. (Von C. Schaarschmidt: Ph. MH. V. 1.)
Springer, Dahlmann. (Von G. Waitz: G. g. A. 16.)
Uhdolf, de lat. compos. (Von H. Schw.=S.: Kuhn's Z. 19, 3.)
Vidari, lett. di cambio. (Von Goldschm.: Z. f. HR. 14, 3=4.)
Weihrich, grad. compar. (Von H. Schw.=S.: Kuhn's Z. 19, 3.)

Wichtigere Werke der ausländischen Literatur.

Amerikanische.

Curtis, G. T., life of Daniel Webster. Vol. 2. (700 p. 8.) New York. 18 s.
Draper, J. W., American civil war. Vol. 3. (701 p. 8.) New York. 16 s.
Gouge, H. A., new system of ventilation. (176 p. 8.) New York. 10 s.
McClung, J., Minnesota as it is in 1870. (300 p. 12.) New York. 7 s. 6 d.
Rowlandson, Thos., earthquake dangers. (96 p. 8.) San Francisco. 2 s. 6 d.

Französische.

Baguenault de Puchesse, histoire du concile de Trente. (III, 332 p. 8.) Le Mans.
Blanc, Ch., Ingres, sa vie et ses ouvrages. Avec un portrait du maître, 12 gravures etc. (257 p. gr. 8.) Paris.
Correspondance de Napoléon I., publiée par ordre de Napoléon III. T. 31. Oeuvres de Napoléon I. à Sainte-Hélène. (503 p. 8.) Paris.
Dauban, C. A., les Prisons de Paris sous la Révolution, d'après les relations des contemporains, avec des notes et une introduction. (XXX, 490 p. 8.) Paris. 8 fr.
Lehr, Dr. E., les écus de cinq francs au point de vue de la numismatique et de l'histoire. Avec 16 pl. en relief. (VII, 111 p. 8.) Strasbourg. 10 fr.
— mélanges de littérature et d'histoire alsatiques. (253 p. 8.) Strasbourg.

Italienische.

Ardito, P., Carlo Teodoro Körner e la poesia nazionale: studi critici. (22 p. 8.) Venezia.
Ceraulo, G. B., passato ed avvenire religioso. Studi storici applicati al positivismo filosofico ed al naturalismo sperimentale. (600 p. 8.) Palermo. L. 5.
Gastaldi, B., iconografia di alcuni oggetti di remota antichità rinvenuti in Italia. (50 p. 4. con 10 tav.) Torino. L. 16.
Goretti, C., sulla sistemazione dei corsi d'acqua per la pianura destra del basso Po nelle provincie di Ferrara, Modena, Bologna e Ravenna. (252 p. 8. con tav. topogr.) Parma.
Guarnieri, A., otto anni di storia militare in Italia. 1859—66. Fase. XIV. (p. 417—448. 8.) Firenze.
Orosi, G., le dottrine chimiche intorno agli equivalenti ed agli atomi. Introduzione allo studio della chimica odierna. (336 p. 16.) Milano. L. 3.
Passerini, L., genealogia e storia della famiglia Niccolini. (90 p. 8.) Firenze.
Pierantoni, Avv. A., la questione Anglo-Americana dell'Alabama. Studio. (52 p. 8.) Firenze.
— i fiumi e la convenzione internazionale di Mannheim (17 ott. 1868). (58 p. 8.) Firenze.
Pitrè, G., canti popolari siciliani raccolti, illustrati e preceduti da uno studio critico dello stesso autore. Vol. I. (452 p. 12.) Palermo. L. 4.

Antiquarische Kataloge.

(Mitgetheilt von der Antiquariats-Buchhandlung Kirchhoff u. Wigand.)

van Baalen u. Sohn in Rotterdam. Nr. 2. Vermischtes.
Butsch in Augsburg. Nr. 67. Geschichte u. deren Hülfswissenschaften. Nr. 68. Theologie.
Calvary u. Co. in Berlin. Nr. 75. Botanik. Nr. 5. Vermischtes.
Kampffmeyer in Berlin. Nr. 175. Astronomie, Mathematik, Naturwissenschaften 2c.
Münster in Verona. Nr. 12. Vermischtes.
Schmitz' Antiquariat in Elberfeld. Nr. 52. Theologie.

Auctionen.

(Mitgetheilt von denselben.)

13. Juni in Leipzig (H. Hartung): die Bibliotheken des Leg.-Rath Freih. v. Bülow in Smyrna, Gleißt in Leipzig u. Kreisrichter Otto in Blankenburg.
16. Juni in Berlin (Calvary u. Co.): Militärwissenschaften und Jurisprudenz.

Nachrichten.

Dr. Aug. Olivier in Schaffhausen ist zum außerordentl. Professor der Mathematik in Zürich ernannt worden; ebenda hat sich am eidgenössischen Polytechnicum Dr. Meyer als Privatdocent der Mathematik habilitiert.

Dr. Rud. Künstler am Gymnasium zu St. Elisabeth in Breslau ist zum Prorector des Gymnasiums in Hirschberg ernannt worden.

Dem Professor der Physiologie Hofrath Dr. Carl Fr. Wilh. Ludwig in Leipzig ist von dem Könige von Sachsen das Ritterkreuz des Verdienstordens verliehen, und der Professor der classischen Philologie Geh. Regierungsrath Dr. Fr. Wilh. Ritschl zum Comthur 2. Classe des Albrechtsordens ernannt worden.

Der König von Preußen hat dem Oberbibliothekar an der kais. öffentl. Bibliotbek in Petersburg Dr. v. Posselt den kgl. Kronenorden 3. Classe verliehen.

Am 7. Mai † in Prag der Professor der Geburtshülfe Dr. Bernhard Seiffert.

Am 9. Mai † in Stuttgart der Professor der Mineralogie am dortigen Polytechnicum, Oberstudienrath Dr. S. G. v. Kurr, im 73. Lebensjahre.

Mitte d. M. † in Berlin Dr. Heinrich Bögekamp, bekannt durch geographische Arbeiten und Sammlung der Sagen und Märchen seiner westfälischen Heimath.

Anfang d. M. † in Edinburg der berühmte Professor der Geburtshülfe an der dortigen Universität Sir James Simpson im Alter von 59 Jahren.

Die Redaction richtet an die Herren Verleger wie Verfasser die Bitte, dafür Sorge tragen zu wollen, daß alle neuen Werke von wissenschaftlichem Gehalte (neue Auflagen können nur ausnahmsweise Berücksichtigung finden) ihr gleich nach dem Erscheinen zugesandt werden (Adr. Expedition des Meßkataloges, Eduard Avenarius); im Falle es gewünscht werden sollte, ist die Redaction, nach erfolgter Besprechung, zur Rücksendung derselben bereit. Zugleich erlaubt sie sich, an rechtzeitige Einsendung der Vorlesungsverzeichnisse und der Universitäts- wie Schulprogramme und der Dissertationen zu erinnern; auch bei diesen ist sie auf Verlangen zur Rücksendung erbötig. Zuverlässige Nachrichten in frankierten Briefen über erfolgte Anstellungen, Auszeichnungen und Todesfälle aus dem Kreise der Gelehrtenwelt werden mit Dank benutzt werden.

Literarische Anzeigen.

Georges lateinische Handwörterbücher.

In der **Hahn**'schen Verlagsbuchhandlung in Leipzig ist ersehienen und durch alle Buchhandlungen zu beziehen:

Dr. K. E. Georges,
Professor in Gotha

ausführliches
Lateinisch-Deutsches und Deutsch-Lateinisches
Handwörterbuch

aus den Quellen zusammengetragen und mit besonderer Bezugnahme auf Synonymik und Antiquitäten unter Berücksichtigung der besten Hülfsmittel ausgearbeitet.

Sechste fast gänzlich umgeänderte und vermehrte Auflage in Gross-Lexicon-Format.

Lateinisch-Deutscher Theil. 2 Bände 155 Bogen 1869. 4 Thlr. 7½ Sgr.

Deutsch-Lateinischer Theil. 2 Bände 128 Bogen. 1870. 3 Thlr. 22½ Sgr.

Kleines
Lateinisch-Deutsches und Deutsch-Lateinisches
Handwörterbuch
von
Dr. Karl Ernst Georges,
Professor in Gotha.

Erster oder Lateinisch-Deutscher Theil. 2. Aufl. in gr. Lex.-Oct. 1869. 83 Bogen. geh. 2 Thlr.

Der zweite oder Deutsch-Lateinische Theil erscheint im August dieses Jahres in zweiter Auflage zum gleichen Preise von 2 Thlr. [115

Verlag von Wilhelm Herz in Berlin
(Besser'sche Buchhandlung, 7. Behrenstraße) [121

Ernst Curtius, Die Gastfreundschaft. Festrede am Geburtstage Sr. Majestät des Königs am 22. März 1870 gehalten. Quarto. Preis 7½ Sgr.

Ernst Curtius, Kunstmuseen, ihre Geschichte und ihre Bestimmung mit besonderer Rücksicht auf das Königliche Museum zu Berlin. Vortrag. Octav. Preis 7½ Sgr.

Akademische Gutachten über die Zulassung von Realschul-Abiturienten zu Facultäts-Studien. Amtlicher Abdruck. Octav. Preis 12 Sgr.

123] Verlag von F. A. Brockhaus in Leipzig.

Soeben erschien:

Altdeutsche Grammatik,

umfassend die gothische, altnordische, altsächsische, angelsächsiche und althochdeutsche Sprache.

Von **Adolf Holtzmann.**

Erster Band. Erste Abtheilung. Die specielle Lautlehre. 8. Geh. 1 Thlr. 20 Ngr.

Der berühmte Gelehrte übergibt mit diesem Werke die Resultate seiner vieljährigen Studien der Oeffentlichkeit. Neben ausführlicher Darstellung der obengenannten fünf altdeutschen Sprachen wird auch das Friesische, Niederländische, Mittelhochdeutsche u. s. w. im allgemeinen Theil der Grammatik berücksichtigt, und jede Regel ist durch zahlreiche Beispiele erläutert. Das Werk soll drei Bände umfassen, doch bildet der vorliegende Theil, die specielle Lautlehre der einzelnen Sprachen enthaltend, auch für sich ein geschlossenes Ganzes.

Soeben erschien der Jahrgang 1869 der vom

Instituto [119

di Corrispondenza Archeologica di Roma

herausgegebenen Schriften, bestehend aus:

Monumenti, Annali & Bulletino

Preis pro compl. Thlr. 13. 10.

Gleichzeitig machen wir hiermit die Anzeige, dass in Folge Beschlusses der Central-Direction die früheren Jahrgänge wie folgt zu beziehen sind:

1. Je 10 Jahrgänge sämmtlicher Abtheilungen von 1829 bis 1860 incl. für . . . . . 66⅔ Thlr.
2. Einzelne Jahrgänge sämmtlicher Abtheilungen von 1829 bis 1860 incl. für . . . . . 8 Thlr.
3. Einzelne Jahrgänge von 1829 bis 1860
   Der Monumenti apart für . . 4 Thlr.
   „ Annali „ „ . . 2⅔ Thlr.
   Des Bulletino „ „ . . 1⅓ Thlr.
4. Einzelne Jahrgänge sämmtlicher Abtheilgn. von 1861 an für . . . . . 13⅓ Thlr.
5. Einzelne Jahrgg. d. Monumenti v. 1861 an für 6⅔ Thlr.
   „ „ „ Annali „ „ „ „ 4⅔ Thlr.
   „ „ des Bulletino „ „ „ „ 2 Thlr.

A. Asher & Co. Berlin und London.

TAUCHNITZ EDITION.

THE HISTORY OF ENGLAND FROM THE ACCESSION of James the Second till 1701. By Lord Macaulay. 10 vols.

HISTORY OF ENGLAND COMPRISING THE REIGN OF Queen Anne until the Peace of Utrecht. 1701—1713. By Earl Stanhope. 2 vols.

HISTORY OF ENGLAND FROM THE PEACE OF Utrecht to the Peace of Versailles. 1713—1783. By Lord Mahon (Earl Stanhope). 7 vols.

The price of each volume is ½ Thaler = 2 Francs.

Sold by all the principal booksellers on the Continent of Europe. [125

122] Verlag von F. A. Brockhaus in Leipzig.

Soeben erschien:

Die deutsche Rechtschreibung
in der Schule
und deren Stellung zur Schreibung der Zukunft.

Mit einem Verzeichnisse zweifelhafter Wörter.

Von **Karl Julius Schröer.**

8. Geh. 20 Ngr.

Antiquarischer Bücherverkehr.

H. F. Münster's Antiquariat in **Verona**, via alla Scala. Lager seltener und werthvoller Werke aus allen Fächern der Wissenschaft zu billigen Preisen.

Cataloge gratis und franco. [36

K. F. Koehler's Antiquarium in **Leipzig**, Poststr. 17. Bedeutendes Lager wissenschaftlicher Werke.

Cataloge gratis und franco. [3

Druck von W. Drugulin in Leipzig.

Literarisches Centralblatt

für Deutschland.

Nr. 23.] Herausgeber und verantwortlicher Redacteur Prof. Dr. Fr. Zarncke. [1870.

Verlegt von Eduard Avenarius in Leipzig.

Erscheint jeden Sonnabend. 28. Mai. Preis vierteljährlich 2 Thlr.

Inhalt:

Appendix cod. celeb. ed. Tischendorf.
Oertel, Paulus in der Apostelgeschichte.
Klöppel, Untersuchungen über den 2. Korintherbrief.
Otto, evangel. prakt. Theologie. 2. Bd. 2. Buch.
Kaulich, Handbuch der Logik.
Moralismus oder Emancipation des Geistes.
Wiener, Atomenlehre.
Jahr, Stoff oder Kraft?
Hertzberg, Rom und König Pyrrhos.
Cornelius, die niederländischen Wiedertäufer ꝛc.
Fraustadt, Gesch. d. Geschlechts v. Schönberg. 1. Bd.
v. Soden, G. Adolph u. s. Heer in Süddeutschland. Bd. 3.
Walther, die Alterthümer d. heidn. Vorzeit in Hessen.
Klopfleisch, Ausgrabungsberichte aus Thüringen. I.
Journal of the North-China Branch of the Royal Asiatic Society. Nr. 1—4.
v. Maltzan, Reise auf der Insel Sardinien.
Brandt, Untersuchungen üb. d. Gattung d. Klippschliefer.
Troschel, das Gebiß der Schnecken. 2. Bd. 3. Lief.
Gerstäcker, Bericht üb. Entomologie, 1865—66. 2. Hälfte.
Trautschold, über säkulare Hebungen und Senkungen der Erdoberfläche.
Elschnig, Anleitung zu barometr. Nivellirungen.
Reis, Lehrbuch der Physik. 1. Hälfte.
Cauvet, le droit pontifical chez les anciens Romains.
Reden gehalten bei der Inauguration des Rector Fuchs.
Böhmert, Lotterien und Prämienanleihen.
Pogodin, offener Brief an Hrn. Prof. Schirren.
Andres, das neue österr. Hinterladungsgewehr System Werndl.

Theologie.

Appendix codicum celeberrimorum Sinaitici Vaticani Alexandrini. Cum imitatione ipsorum antiqua manu scriptorum nunc primum edidit Constantinus Tischendorf. Leipzig, 1868. Giesecke u. Devrient. (XX, 52 S. Imp. Fol. und 1 Facs.-Tafel.) 16 Thlr.

Der Inhalt dieser Schrift ist den drei auf dem Titel genannten berühmten Bibelhandschriften entnommen. Vom Cod. Sinait. wurden noch nachträglich einige Alttestamentliche Fragmente aufgefunden. Der jetzige russische Bischof Porfiri zog sie aus alten Einbänden von Manuscripten des Sinaiklosters in drei mit halbzerstörter Schrift belegten Fetzen hervor und stellte sie nach erfolgter Herausgabe des Cod. Sinait. dem Herausgeber zu freier Benutzung. Sie gehören dem 1. und 4. Buche Mosis an, und liegen nun streng diplomatisch mit den Typen des Cod. Sinait. gedruckt vor. Vom Cod. Vaticanus wurden 20 Seiten genau nach dem Original copiert und gleichfalls mit den Typen des Cod. Sin. abgedruckt. Sie dienten als Vorläufer der von der römischen Curie neuerdings unternommenen Ausgabe, zu der auch keine andern Typen als die Sinaitischen, von denen sieben Centner Neuguß von Leipzig nach Rom gingen, verwendet werden. Alle 20 Seiten sind Neutestamentlich, mit Ausnahme der letzten, die den Schluß des Buches Hiob, stichometrisch geschrieben, enthält. An dritter Stelle erscheint der Text der beiden Briefe des Clemens von Rom aus dem Codex Alexandrinus zu London, bekanntlich der einzigen documentlichen Quelle für dieses wichtige Stück der Literatur der sogenannten apostolischen Väter. Dieser dritte Bestandtheil des Appendix ist es, der uns zu dieser verspäteten Anzeige des Buches veranlaßt*).

In Folge des großen Interesses, das für die Briefe des Römischen Clemens in der gelehrten christlichen Welt herrscht, sind seit 1633, nachdem 5 Jahre früher die Handschrift als Geschenk des Patriarchen Lukaris aus Constantinopel an den König Carl I. von England gelangt war, mehr als dreißig Editionen davon erschienen, 11 allein in England. Nichtsdestoweniger lag bis jetzt noch mancher Zweifel über die richtige Lesung des alten Originals vor. Deshalb unternahm der Herausgeber eine diplomatisch genaue Copie und Publication davon. Er wurde hierbei durch eine von den Trustees des britischen Museums 1856 in wenig Exemplaren veranstaltete photographische Reproduction der in Betracht kommenden 11 Blätter unterstützt, nur daß bei der Photographierung 3 Seiten so gut wie ganz unbrauchbar ausgefallen sind und 9 andere mit geschwärzten Stellen von mehr oder weniger Umfang nur einen beschränkten Gebrauch zulassen. Diese Mangelhaftigkeit der photographischen Darstellung wurde besonders dadurch herbeigeführt, daß ein früherer englischer Bibliothekar, wohl Junius, der erste Herausgeber, den unglücklichen Einfall hatte eine chemische Tinctur — es scheint die Galläpfeltinctur gewesen zu sein — zur Verdeutlichung verblichener Seiten und einzelner Stellen in Anwendung zu bringen. Dadurch ist nicht nur die Entzifferung der von der Tinctur betroffenen Stücke im Original für jedes Auge sehr erschwert worden, sondern auch ihre lichtbildliche Wiedergabe größtentheils unmöglich geworden. Ebendeshalb nützte der Herausgeber 1865 seinen Aufenthalt in England zu einer genauen Entzifferung und Abschrift aller derjenigen Theile des Originals, welche die ihm von den Trustees geschenkte Photographie nicht außer Zweifel stellte.

Das Resultat ist denn nun auch in hohem Grade lohnend geworden. Nicht nur war die Schrift des Codex in vielen Fällen, wo die äußerst zahlreichen Schreibfehler in Betracht kommen, noch unerkannt geblieben, sondern auch gar manche weniger gleichgültige Stellen fanden jetzt erst das rechte Licht. Dies gilt theils von solchen Stellen, wo die Raumverhältnisse wichtig oder entscheidend sind, und die Zahl der Zeilen, wo Pergamenttheile mit Schrift verloren gegangen, beträgt gegen 400; theils von solchen, wo geradezu falsch gelesen worden war, sei es daß nur geringe Schriftreste noch übrig sind, oder daß nur überhaupt die Schriftentzifferung ihre Schwierigkeit hat. Von der ersten Art erwähnen wir, daß sich Cap. 7 nicht *τι τερπνον [και προ]σδεκτον*, sondern *τι τερπνον [και τι προ]σδεκτον* aus dem Raume ergiebt. Cap. 13 ist vielmehr *[εις] το πορευεσθαι* als *[προς] το πορ.* anzunehmen, Cap. 33 *συνταξει* eher als *προσταξει* und *θαλασσαν και* eher als *θαλ. τε και.* Cap. 57 ist auf *τας εμας βουλας* st. *εμας βουλας*, Cap. 32 auf *ιερεις τε και* st. *ιερεις και* zu schließen, u. s. w. Ferner wird die bisherige Lesung bei lückenhaften Stellen berichtigt, z. B. Cap 5, wo allgemein *απεσχεν* oder *υπεσχεν* ediert wurde, wogegen nur *-ξεν* zu Anfang der Zeile im Codex steht, was die bisherigen Conjecturen entschieden abweist. Cap. 53 sollte vor *μωϋσεως* ein *ι* stehen, woraus verschiedene Conjecturen flossen, aber es ist nur ein Punkt, kein *ι*. Cap. 30 sollte

*) Man sieht, daß diese Anzeige sich mehrfach polemisch zu der in Nr. 20 dieses Blattes enthaltenen Recension über Lightfoot's und Laurent's Ausgabe der Clementinischen Briefe verhält. Wir hoffen, daß es unseren Lesern nur willkommen sein wird, in so difficilen Fragen auch die gegentheilige Ansicht zu vernehmen. D. Red.

der Codex αγιον haben mit ον über ιο, weshalb neuerdings αγιων ediert wurde. Aber es steht αγιουν da, mit zwischen ι und ο über die Zeile geschriebenem ον, so daß es αγιου ουν heißt, was eine vollkommen richtige Lesart ergiebt. Cap. 53 wollte Jacobson durchaus αναβα[ντος] als Lesart des Codex halten und commentierte die Stelle ausführlich, aber αναβαί[νοντος] steht außer jeglichem Zweifel. Beispiele von falscher Lesung außerhalb der lückenhaften Stellen sind: Cap. 12 αναμνησικακοι, worüber viel conjiciert worden, aber die Handschrift hat αμαμνησικακοι. Ebendaselbst wurde bisher τρομος anstatt ο τρομος ediert. Cap 15 hatte man gar λεγει γαρ πουν herausgelesen, aber das letzte Wort heißt που und hat nur noch einen Punkt nach sich, woraus der Irrthum geflossen. Cap. 20 hatte man mit seltsamer Flüchtigkeit εν ειρηνη και ομονοια gelesen und ediert, statt εν ομονοια και ειρηνη. Ein ähnlicher Fehler fand sich im 2. Briefe Cap. 6, wo man τον ολον κοσμον edierte statt τον κοσμον ολον. Cap. 50 beschäftigte man sich mehrfach mit αν απαξιωση, während der Codex richtig αν καταξιωση darbietet. Cap. 54 galt εν κυριω für Lesart der Handschrift, sie liest aber εν χριστω. Cap. 49 hat zwei Fehler von Gewicht enthalten. Man hatte nicht gezweifelt, daß τηρησατω im Codex stehe, und doch steht statt dessen ποιησατω. Sodann wurde in allen dreißig Ausgaben gleichmäßig ediert το μεγαλειον της καλλονης αυτου τις αρκει ως εδει ειπειν, und auf die früher von Mill und Wotton geäußerte Verwunderung darüber, daß Junius die Worte αρκει ως εδει gelesen hatte, antwortete Jacobson, der verdienteste der neuern Herausgeber: Mihi autem summa qua potui cura Codicem inspicienti visum est harum vocum reliquias tenuissimas quidem adhuc exstare. Aber die Handschrift enthält statt der sehr lästigen fünf Wörter nur diese drei von unverkennbarer Eleganz: τις αρκετος εξειπειν.

Nach diesen Andeutungen von der durchgreifenden Berichtigung des bisherigen Textes läßt sich's wohl begreiflich finden, daß Dr. Laurent bei Ankündigung seiner eigenen neuen Ausgabe der Clemensbriefe sich dahin aussprach: „Mit Tischendorf's mühevoller Nachbildung des Cod. Alexandrinus beginnt für die Kritik unseres Schriftstellers eine neue Epoche." Doch wir übergehen Anderes, darunter auch die Beseitigung der Unsicherheit über den Umfang der lacuna gegen das Ende des Briefs, und wollen nur noch einen Blick auf die im vorigen Jahre von dem Cambridger Professor Lightfoot unter neuer Prüfung der Handschrift veranstaltete Ausgabe der Briefe werfen. Er selbst berichtet, daß er das Original schon vor dem Erscheinen der Leipziger Facsimile-Ausgabe habe vergleichen lassen, daß er aber durch dieselbe noch zu einer dreimaligen Revision veranlaßt worden sei. Welche Berichtigungen er demgemäß an seiner eigenen Vorlage vorgenommen habe, giebt er nicht näher an, glaubt aber an einigen Stellen richtiger gelesen zu haben, als in der Facsimile-Ausgabe steht. (Zwei Druckfehler der letzteren wurden im N. T. Gr. ed. VIII. crit. mai. Vol. I. S. XX Mai 1869 angegeben.) Der Recensent dieser englischen Ausgabe im Centralblatt Nr. 20 mißt Lightfoot Glauben bei und verzeichnet acht Berichtigungen von ihm. Hiernach soll δαηαιδες, nicht δαναιδες, zu lesen sein: κριθεισης, nicht κριθησης: κατηγωντο, nicht κατηγουντο: ημερα, nicht η ημερα: σωματος μου, nicht σωματος σου: οσω̃ (οσων), nicht οσω: σητον τροπος, nicht σητος τροπος: προειλα[ντο], nicht προσιλα[ντο], ϵι, nicht ϲι. Hiervon würden δαηαιδες (die untere Hälfte des Buchstaben ɴ ist im Codex verloren gegangen), σωματος μου, οσων, σητον die offenbaren Schreibfehler des Manuscriptes vermehren. Ueber η ημερα steht im Appendix: non ημερα, sed η ημερα scriptum videtur. Post ʜ edidimus ɪ, quod satis apparet. Est autem potius prior pars litterae ʜ quam ɴ. Lightfoot schreibt nun, er habe nur einen Strich sehen können, der so gut zu dem einen Buchstaben wie zu dem andern passe (ja die früheren Kritiker hatten nicht einmal den „stroke" gesehen); der Recensent schrieb: hier „hat sich Tischendorf offenbar versehen." Der Parallelismus (!) entscheide aber für die Weglassung des Artikels. So heißt es nämlich: κοιμα̃ται ἡ νύξ, ἀνίσταται[ἡ?] ἡμέρα· ἡ ἡμέρα ἄπεισιν, νὺξ ἐπέρχεται. Nun welcher Werth den angeblichen Berichtigungen Lightfoot's beizulegen sei, bringt für jedes schärfere Auge zur Evidenz die Lesung von κριθεισης und οσω̃ (genau so steht bei Lightf.): denn das Gegentheil, nämlich κριθησης und οσω steht sogar deutlich in der Photographie. Bei οσω aber ergiebt sich zugleich, daß Hrn. Lightfoot manuscriptliche Vertrautheit gänzlich abgeht; denn anzunehmen, daß mitten in einer Zeile (vergl. die Facsimileausgabe) im Cod. Alex. οσω̃ stehe um οσων auszudrücken, läuft allem paläographischen Verständniß zuwider.

Oertel, J. R., Pastor, **Paulus in der Apostelgeschichte.** Der historische Charakter dieser Schrift an den paulinischen Stücken nachgewiesen. Halle, 1868. Schwabe. (XVI, 310 S. gr. 8.) 1 Thlr. 20 Sgr.

Es sei uns gestattet, freilich etwas spät, mit einem kurzen Worte noch dieses schon vor zwei Jahren erschienenen Buches zu gedenken. Eine Besprechung desselben ist insofern doch nicht zu spät, als es jedenfalls nicht zu den Büchern gehört, deren Bedeutung mit dem Moment verschwindet und die sofort wieder verdienter Vergessenheit anheimfallen. Der Verf. bekämpft die von der Kritik der Tübinger Schule aufgestellten Ansichten über den unhistorischen Tendenzcharakter der Apostelgeschichte und über die realen Verhältnisse der apostolischen Zeit mit exegetischer Gründlichkeit und dialektischem Scharfsinn, und ohne alle Verketzerung der Gegner. In manchen Punkten dürfte er wohl Recht haben, — nicht nur in der Widerlegung von einzelnen Einwendungen jener Kritik, die für sich keine Beweiskraft ansprechen können, und nur begleitend sich anlehnen an andere stärkere Argumente, — sondern auch in Hauptfragen, wie in der Anerkennung eines bedeutend größeren Kreises wirklich geschichtlicher Notizen in der Apostelgeschichte, und in der Forderung einer schärferen Unterscheidung von zwei Richtungen im ältesten Judenchristenthum, einer milderen, von den Urapostеln vertretenen, und einer schroffen, von welcher letzteren die leidenschaftliche Polemik gegen Paulus vorzüglich ausging. Dagegen bleibt der Paulus der Apostelgeschichte, welcher in einer declaratorischen Handlung sich als durchaus treuer Beobachter des Gesetzes darstellt (21, 23 ff.) und vor dem Synedrium sich als Pharisäer erklärt, der wegen der pharisäischen Lehre von der Auferstehung der Todten vor Gericht stehe (23, 6), doch in einem unlösbaren Gegensatze zu dem echten Paulus der Briefe, welcher für Juden und Heiden gleichermaßen das Gesetz als abgethan verkündigt, und eben wegen dieser Lehre von dem Hasse der Juden und Judenchristen verfolgt wird. Der Verfasser der Apostelgeschichte hat wohl seine eigene Ansicht über die Streitfrage betreffend die Stellung der Juden- und der Heidenchristen zum Gesetz viel unbefangener in die urapostolische Zeit hinaufgetragen, viel naiver jene große grundlegende Zeit in sich selbst und mit seiner eigenen Ueberzeugung zusammenstimmend gedacht, als die kritische Schule oft angenommen hat. Aber wenn Berichte wie die angeführten, die auf der unhistorischen Auffassung der Apostelgeschichte von der Stellung des Paulus zum Gesetze beruhen, und darum für ihren Paulus durchaus unverfänglich sind, mit dem historischen Paulusbilde der Briefe zusammengereimt werden sollen, so wird das Resultat so gewaltsamer Harmonistik stets nur sein können, daß auf den großen Apostel der Schatten unwürdiger Doppelzüngigkeit fiele. Gerade das Vertrauen auf die Lauterkeit seines Charakters ist eines der Hauptargumente der oft sogenannten negativen Kritik.

In Bezug auf die Anlage des Buches bemerken wir nur noch, daß dasselbe die Besprechung der einzelnen Fragen nicht nach der Reihenfolge der Abschnitte der Apostelgeschichte, sondern nach principiellen Gesichtspunkten ordnet, unter den Haupttiteln:

die Stellung des Verf.'s zu den erzählten Begebenheiten, die Geschichtlichkeit der einzelnen Berichte, der Zweck der Apostelgeschichte. Dem letztgenannten Capitel ist u. A. auch die Besprechung des Berichts über die Apostelversammlung (Apg. 15) einverleibt. Die Beifügung eines Registers der besprochenen Stellen wäre zur Erleichterung des Gebrauchs wünschenswerth gewesen.

Klöppel, Lic. theol. A., exegetisch-kritische Untersuchungen über den zweiten Brief des Paulus an die Gemeinde zu Korinth. Göttingen, 1869. Vandenhoeck u. Ruprecht. (IV, 127 S. 8.) 20 Sgr.

Eine vortreffliche kleine Schrift. Dieselbe enthält zwei Abhandlungen, in deren erster der Verf. die Existenz eines verloren gegangenen Briefes des Paulus an die Korinther (zwischen den beiden uns erhaltenen Briefen an diese Gemeinde), die nach dem Vorgange von Bleek schon viele Forscher angenommen haben, aufs gründlichste erhärtet, und die Verhältnisse, aus denen jener Brief hervorging, sowie seinen muthmaßlichen Inhalt darlegt. Die zweite Abhandlung bespricht „die Christuspartei der apostolischen Gemeinde zu Korinth", mit besonderer Rücksicht auf die Untersuchung von Beyschlag. In trefflicher Weise wird vorzüglich der zweite Korintherbrief benutzt, um über das Wesen dieser Partei Licht zu verbreiten. Mit Recht hält der Vers. den Grundgedanken der Baur'schen grundlegenden Ansicht fest, daß wir in den Christinern eine schroffe judenchristliche Partei vor uns haben, aber er corrigiert dieselbe durch eine bestimmtere Unterscheidung von den Petrinern als den mildern Judenchristen. Der Nachweis eines nicht nur persönlichen, sondern doctrinellen Gegensatzes gegen Paulus in der Agitation der Christiner wird Beyschlag gegenüber in durchschlagender Weise geleistet in einer exegetischen Durchwanderung des Briefes, worin die durchgehenden Spuren davon in der Polemik des Apostels aufgewiesen werden, und worin viele Stellen aus dem strengen Festhalten der concreten historischen Verhältnisse ein neues Licht erhalten.

Ref. freut sich, mit den vorliegenden Untersuchungen sowohl in der Argumentation als in den Resultaten sich in allem Wesentlichen durchaus einverstanden erklären zu können. Doch scheint ihm derjenige, der nach Cap. 2 und 7 den Paulus und mit ihm den größeren Theil der Gemeinde so tief betrübte, nicht, wie mit der gewöhnlichen Ansicht auch der Verf. dafür hält, der Blutschänder des ersten Briefs Cap. 5 zu sein. Der Verfasser stellt übrigens (S. 16 Anm.) für diese Ansicht, die er hier mehr voraussetzt als beweist, eine specielle Begründung an einem anderen Orte in Aussicht, daher wir jetzt nicht näher auf diese Frage eingehen. Sodann dürfte die S. 113 f. vorgetragene Erklärung von *μεμέρισται ὁ χριστός* 1 Kor. 1, 13, wonach Christus deshalb „zertheilt" heißen soll, weil „jetzt an seiner, des alleinigen Herrn der Gemeinde, Statt Andere seinen Herrscherthron einnehmen", dem Wortsinn in keiner Weise entsprechend sein. Die gewöhnliche Erklärung hingegen: „in verschiedene Sectenchristus zertheilt", entspricht dem Zusammenhang nicht, indem vor- und nachher nicht der Gedanke einer Parteiung über die Auffassung von Christus herrscht, sondern derjenige des ausschließlichen Anspruchs einer Partei an Christus, während andere Parteien andere Häupter hätten. Deshalb dürfte vielmehr zu erklären sein: „ist Christus in eine Austheilung gefallen, Einzelnen als ihr specieller Antheil zugekommen." So hat schon Theodor von Mopsuestia erklärt: *τουτέστιν κατὰ μερίδα τινὲς μὲν τὸν χριστὸν ἔλαχον, ἄλλοι δὲ ἄλλους.* Wie übrigens die Entscheidung über solche speciellen Punkte auch falle, so bleibt der vorliegenden Leistung des Verfassers das Verdienst, in den wichtigsten diesen Brief betreffenden Fragen die richtige Ansicht mit Klarheit und Schärfe durchgeführt, und dessen historisches Verständniß um ein Namhaftes gefördert zu haben. K.

Otto, Dr. Wilh., Prof., evangelische Praktische Theologie. 2. Bd. 2. Buch: Die ordnenden Thätigkeiten. Gotha, 1870. F. A. Perthes. (XII, 388 S. gr. 8.) 2 Thlr.

Wir haben es hier nur mit dem Bruchstücke eines größeren Werkes zu thun. Der dem Ref. vorliegende Theil behandelt: „die ordnenden Thätigkeiten oder die Lehre von der Kirchenordnung". Die erste größere Hälfte des Buches verbreitet sich über „die Gemeindeordnung" (Bildung der Gemeinde, Einrichtung des Gottesdienstes, Kirchenzucht, Ordnung aller Lebensverhältnisse); die zweite kleinere Hälfte über das (innere und äußere) Kirchenrecht. Der Werth des Buches besteht nach des Ref. Ansicht besonders darin, daß überall eine reiche Lebenserfahrung des Verfassers zu Tage tritt, so daß man selbst da, wo man mit dem Verf. nicht übereinstimmt, doch von ihm lernen kann. „Größeres Glück", sagt er (S. 37), „und reichere Freuden von Außen und im sichtbaren Leben sind freilich mit anderen Berufsarten verbunden. Aber reicher an inneren Freuden, an erhebenden und beseligenden Erfahrungen für das Herz ist bestimmt kein anderer außer dem Berufe des Geistlichen." Daneben hebt er in plastischer Darstellung hervor (S. 10. 11), wie man gemeinhin geflissentlich das durch die Geistlichen gestiftete Unheil bespreche, aber von dem Segen, der von ihnen ausgegangen sei, schweige. Trefflich schildert er auch den rechten Geistlichen in seinem Thun und Lassen; aber darin geht er jedenfalls zu weit, wenn er (S. 29) es für fraglich ansieht, ob der Geistliche das Theater besuchen dürfe. Da war selbst Vilmar freier gesinnt. Ueberhaupt ist das Buch von einem gewissen engherzigen Zuge nicht frei. Daß der Verf. auf die Theilnahme am öffentlichen Gottesdienste Werth legt, finden wir nur in der Ordnung. Dagegen können wir dem Verf. nicht beistimmen, wenn er sagt (S. 207): „Ist Theilnahme am öffentlichen Gottesdienste auch noch nicht gleichbedeutend mit christlichem Leben und kann sie stattfinden, auch wo Frömmigkeit fehlt, so kann sie doch nicht fehlen, wo diese vorhanden ist." Die letzte Behauptung müssen wir entschieden bestreiten; — oder sollte es nicht Menschen geben, die gerade aus Frömmigkeit die zelotischen Expectorationen ihres Ortsgeistlichen nicht mit anhören mögen? — Wenn ferner der Verf. für Hausgottesdienste eingenommen ist, so wollen wir principiell nichts dagegen einwenden, müssen aber darauf aufmerksam machen, daß nicht selten bei Einrichtung und Abhaltung derselben ein sehr forciertes Wesen zu Tage tritt, wodurch ihr Werth im Allgemeinen etwas zweifelhaft wird. Wenn aber der Verf. den Hausgottesdienst des Geistlichen für geradezu nothwendig hält, um des Beispiels in der Gemeinde willen, so stellt er damit eine Forderung auf, der gar manche Geistliche aus Gewissensbedenken nicht genügen können. Ebenso wenig können wir mit dem Vf. in dem übereinstimmen, was er über die Agenden (S. 150 f.) sagt. Eine Agende hat nach des Ref. Ansicht nichts mehr zu thun, als dem Geistlichen den Gang vorzuzeichnen, wie der Gottesdienst abzuhalten oder eine gottesdienstliche Handlung zu vollziehen sei, auch beispielsweise Gebete u. dgl. an die Hand zu geben. Der Gebrauch dieser Gebete und sonstigen Formulare aber muß bis auf ein Minimum dem freien Ermessen des Geistlichen anheimgegeben sein; sonst entsteht ein tödtender Mechanismus. — Am wenigsten hat uns befriedigt, was er über Bekenntniß und Kirchenzucht vorbringt (S. 171). Diese letztere soll z. B. eintreten „wo man mittelst eines vom Glauben nicht getragenen Verunnftgebrauches den Glaubensinhalt, anstatt ihn der Erkenntniß zu vermitteln, in seinem wesentlichen Gehalte verändert oder verneint und darauf ausgeht, die auf diese Weise erzielten Ergebnisse unter der Hülle der bekenntnißmäßigen Formeln als Glauben der Kirche zu verbreiten." Wie dehnbar ist diese Bestimmung und wie öffnet sie einer fanatischen Orthodoxie Thür und Thor? Hier aber haben wir zugleich den Schlüssel zu den übrigen Mängeln des Buches. Würde die Stellung des Verf.'s zu den Symbolen eine evangelisch-freiere sein, so würde das Buch einen ungleich größeren Werth haben.

Diese symbolische Engherzigkeit, die wir nur andeuten konnten, schadet der praktischen Bedeutung dieser „evangelischen praktischen Theologie"; und man kann überhaupt sagen, daß da, wo die Symbole nicht ins Spiel kommen, die Auslassungen des Verf.'s ungleich werthvoller sind. Wir machen in dieser Hinsicht besonders auf die trefflichen Auseinandersetzungen über das Betteln der Kinder (S. 234 f.) aufmerksam.

Allgem. kirchl. Zeitschrift. Hrsg. von D. Schenkel. 11. Jahrg. 5. Hft.

Inh.: Das vatikanische Concil und die deutsche Reformation. — Das neue badische Stiftungs- und Armengesetz in ihrem Verhältniß zur Freiheit und Selbstständigkeit der Kirche. — Ansprache an das deutsche protestantische Volk, von dem Ausschuß des deutschen Protestantenvereins. — Kirchl. Mittheilungen, Litterarische Uebersichten u. Anzeigen, Kirchl. Chronik.

Monatsblätter für innere Zeitgeschichte. Hrsg. von H. Gelzer. 35. Bd. 4. Heft. April.

Inh.: Randglossen zu den Concilsberichten. Briefe eines deutschen Staatsmannes. — Bigelow, Pater Hyacinth. Ein Lebensbild aus der innern Geschichte der römischen Kirche. — Deutschland und Rom; Beleuchtungen und Actenstücke zum röm. Concil: Katholische Zustimmungsadressen an Dr. Döllinger. (Aus Breslau; Bonn; Paderborn und Brannsberg; Münster; Köln; Freiburg.)

Protest. Kirchenzeitung. Hrsg. von P. W. Schmidt. Nr. 19.

Inh.: W. Gaß, Hergenröther und Döllinger. — Correspondenzen u. Nachrichten.

Nordd. Protestantenblatt. Hrsg. von C. Manchot. 3. Jahrg. Nr. 19.

Inh.: J. Cougnard, tretet ein. — J. Marbach, der kirchl. Kampf im Großherzogthum Hessen. — J. Kradolfer, die Todesstrafe vom Standpunkt der Religion u. der theol. Wissenschaft. — C. Manchot, zur Bekenntnißfrage.

Allgem. ev.-luther. Kirchenzeitung. Nr. 19.

Inh.: Einladung zur allgem. luther. Konferenz. — Die Lutheraner auf der kirchl. Konferenz zu Berlin im J. 1856. (Schluß.) — Die neue weimarische Synodalverfassung u. die Denkschrift des Kultusministers Stichling. — Das Minoritätsvotum gegen die Brüel'schen Anträge auf der hannov. Landessynode und seine Motivirung durch Past. Schaaf. — Ein interessantes Dokument für die Geschichte des deutschen Kirchenliedes. — Litterarisches 2c.

Neue Evangel. Kirchenzeitung. Hrsg. von H. Meßner. Nr. 19.

Inh.: Professor Dr. Wuttke. (Nekrolog.) — Zum Concil. — Protest. Vorträge. — Correspondenzen.

Der Kirchenfreund. 4. Jahrg. Nr. 5—7.

Inh.: Joneli, über die Schöpfung. — Heer, zwei Schriften über das heilige Land. — Pater Hyazinth. — Riggenbach, das neue Kirchenbuch in Basel. — Kirchliche Nachrichten.

Philosophie.

Kaulich, Dr. Wilh., Prdoc., **Handbuch der Logik.** Prag, 1869. Lehmann. (4 Bll., 200 S. 8.) 1 Thlr.

Wie der Verfasser in der Vorrede sagt, bilden die eigentliche Grundlage für die Bearbeitung des vorliegenden Lehrbuchs der Logik die vor 16 Jahren gehörten Vorträge seines hochgeschätzten Lehrers Prof. Dr. Joh. Heinrich Loewe in Prag. Da sonach jede wissenschaftliche Würdigung des vorliegenden Buches im Grunde diesen treffen, andernseits es unbillig erscheinen würde, denselben für die Tragweite von Gedanken verantwortlich zu machen, die erst durch den Geist und die Feder eines Andern hindurchgegangen sind, so scheint es Ref. geziemend, sich auf eine bloße Inhaltsangabe desselben zu beschränken. Dasselbe zerfällt in drei Hauptstücke, deren erstes die Lehre von den Denkgesetzen, das zweite jene von den Denkformen, das dritte die Wissenschaftslehre enthält. Die Logik selbst ist dem Verf. zwar eine formale, aber doch „nicht rein formale Wissenschaft", da sie „das erfahrungsmäßig gegebene Wirkliche und seine eigenthümliche Natur berücksichtigen muß". Dieselbe muß daher „sowohl das Subject wie das Object in den Kreis ihrer Untersuchungen ziehen" und macht, um zur objectiven Wahrheit zu gelangen, dieselbe „Voraussetzung" wie das „alltägliche Leben", nämlich „daß die Formen des Denkens sich in Uebereinstimmung mit den Formen des Seins befinden." Offenbar ist dem Verf. diese Verwandtschaft der „Wissenschaft" mit dem „alltäglichen Leben" für die erstere doch zu bedenklich erschienen; wenigstens hat er nachträglich das Bedürfniß gefühlt, für diese Haupt- und Cardinalfrage aller Erkenntnißlehre: „wie es denn möglich sei, daß eine solche Uebereinstimmung zwischen den Formen des Denkens und den Formen des Seins, des subjectiven und objectiven Geschehens stattfinden könne" eine Art von Erklärung zu geben. „Diese Möglichkeit, heißt es S. 7, läßt sich leicht begreifen, wenn man beachtet, daß beiderlei Formen aus einer und derselben Quelle, dem göttlichen Schöpferwillen, hervorgegangen sind, und daß eben dieser höchste Wille die Formen des subjectiven und objectiven Geschehens für einander und zwar die ersteren zum Zwecke der richtigen Auffassung der letzteren bestimmte. So gewiß wir uns Gott als den ewig wahrhaftigen denken müssen, so gewiß müssen wir eine solche Uebereinstimmung zwischen der Welt des Denkens und jener des wirklichen Geschehens als möglich voraussetzen." Der Verfasser ist Privatdocent der Philosophie an der Universität zu Gratz.

Moralismus oder Emancipation des Geistes. In sechs Conversationen. Wien, 1869. Gerold's Sohn in Comm. (VIII, 187 S. 8.) 1 Thlr.

In sechs Conversationen zwischen Vater und Sohn. Der anonyme Verf. gehört zu jenen wohlmeinenden Dilettanten, die ihre höchst anerkennenswerthe Begeisterung für dasjenige, was ihnen als „recht, wahr und weise" erscheint, für einen genügenden Freibrief halten, um nicht nur ein neues, sondern dasjenige System der Philosophie zu entdecken, das alle wissenschaftliche Denker bisher vergebens gesucht haben. Der nicht mehr neue Grundgedanke desselben ist, daß für den „emancipierten" Geist unseres Zeitalters nur mehr eine, die Moral-Religion oder der Moralismus existiert, zu dessen Einführung „in jeder Stadt" Universitäten und Collegien „jeder Art", in denen „ausschließlich Moralität gelehrt wird" errichtet werden und nebst manchen anderen Einrichtungen auch alle wackeren Männer in „ein allgemeines Moralinstitut" zusammentreten müssen, worauf denn die „Gesammtregeneration" der Erde oder irgend „eines andern Weltkörpers sammt Bewohnern" auf „ganz natürlichem Wege" der gewiß aufrichtig gemeinten Ueberzeugung des Verfassers zufolge nicht ausbleiben kann. „Bemerkungen, Fragen und Angriffe" gegen dieses neue philosophische System werden die Lusttragenden gebeten, laut der Vorrede an die Firma „Gerold's Sohn in Wien" gelangen zu lassen.

Wiener, Dr. Christ., Prof., **Atomenlehre.** Leipzig, 1869. C. F. Winter. (XI. 238 S. gr. 8.) 20 Sgr.

A. u. d. T.: **Die Grundzüge der Weltordnung.** 1. Buch. Die nicht geistige Welt. 2. Ausgabe.

Die vorliegende Schrift ist das als selbständiger Band herausgegebene erste Buch der im Jahre 1869 erschienenen „Grundzüge der Weltordnung", welches „die nicht geistige Welt" behandelt. Der Verf. beginnt dabei sofort mit einer Entwicklung der drei Grundeigenschaften des Stoffes, ohne über die Materie sich ausführlich zu verbreiten. Er definiert dieselbe oder den Stoff einfach so, daß er sagt: „Stoff ist, was auf die Sinne wirkt." Offenbar kam es ihm bei Abfassung seiner Schrift nicht darauf an, die Atomenlehre philosophisch zu begründen oder ihre Nothwendigkeit für den Physiker nachzuweisen, sondern vielmehr darauf, die Erscheinungen der Körperwelt atomistisch zu erklären und nur beiläufig bei passenden Gelegenheiten das Zwingende jener Anschauungen darzuthun. Es liegt also mehr ein Versuch einer Physik der Atome als eine Besprechung der Frage von der Zusammensetzung der Körper aus Atomen oder von der Continuität oder Discontinuität der Materie vor. Dies zu erwähnen ist nicht unzweckmäßig, wenn man an andere Bücher ähnlichen Titels (z. B. an Fechner's Atomenlehre) denkt. Von andern Physikern unterscheidet sich der Verf. besonders durch die Annahme, daß die

Körper- und Aetheratome gegenseitig sich nicht anziehen, sondern abstoßen. Der Verf. ist besonders durch Untersuchungen über die Wärme und den flüssigen Zustand der Körper auf diese Annahme gekommen. Nicht correct ist die Angabe, daß die Pflanzen bei ihrem Wachsen keine Arbeit entwickeln, sondern verbrauchen, daß sie nur bei Tageslicht wachsen. Der Verf. hat sich dabei zu streng an die chlorophyllhaltigen höhern Pflanzen gehalten, welche die Lebenserscheinungen eigenthümlich entwickelt darbieten.

Jahr, Dr. G. H. G., **Stoff oder Kraft?** Oder: Das immaterielle Wesen der Natur. Ein natur-philosophiseher Vortrag. An alle Leser der Werke von L. Büchner, C. Vogt und J. Moleschott. Leipzig, 1869. Literarisches Institut. (32 S. 8.) 5 Sgr.

Der berühmte Verf. des „Ausführlichen Symptomencodex der homöopathischen Arzneimittellehre" hat es unternommen, in vorliegendem Vortrage die Grundanschauungen des Materialismus mit Hülfe der Logik zu vernichten. Wir müssen indessen gestehen, daß wir von Logik, selbst in starker homöopathischer Verdünnung, nichts gefunden haben, geschweige denn von einer einigermaßen sichern grundlegenden Metaphysik. Dringend empfehlen wir dem Verf. das Studium etwa von Kant's metaphysischen Anfangsgründen der Naturwissenschaft oder irgend einem ähnlichen Werke. Um nicht etwa Materialist zu werden, leugnet der Verf. einfach jede Materie und behauptet, die sogenannten Molecüle seien nur immaterielle Thätigkeitspunkte, welche sich „zu feststehenden, in sich selbst abgeschlossenen und nach außen hin eine sinnlich wahrnehmbare Gestalt gewinnenden Verbindungen zusammenfügen können", „woraus denn Elementarkörperchen oder Molecüles als Grundbestandtheile aller Stoffe hervorgehen." Von wirklicher Naturwissenschaft ist nicht die Spur hier zu finden. Transeat cum ceteris.

Philosophische Monatshefte. Hrsg. von J. Bergmann. 5. Band. Sommersemester. 1. Heft. (April.)

Inh.: O. Liebmann, über eine moderne Anwendung der Mathematik auf die Psychologie. — E. v. Hartmann, ist der pessimistische Monismus trostlos? — Ad. Brennecke, kurzgefaßte Darlegung und Beurtheilung der von Leibniz aufgestellten Beweise für das Dasein Gottes. — Litterarische Revue. — Chronik: Ein Brief von Moses Mendelssohn. — Philosophische Vorlesungen auf den deutschen Universitäten im Sommersemester 1870.

Geschichte.

Hertzberg, Gustav, Prof., **Rom und König Pyrrhos.** Nach den Quellen dargestellt. Halle, 1870. Buchhandlung des Waisenhauses. (XII, 199 S. kl. 8.) 20 Sgr.

A. u. d. T.: Darstellungen aus der römischen Geschichte. Sechstes Bändchen.

Das Buch bildet als sechstes Bändchen der „Darstellungen aus der römischen Geschichte für die Jugend und für Freunde geschichtlicher Lektüre" ein Seitenstück nicht etwa zu dem Alcibiades oder Agesilaus, sondern eher zu dem Alexander desselben Verf.'s. Der angegebenen Bestimmung gemäß wird uns der ritterliche Sprößling des Achilleus, der Bewunderer Alexander's, der von Hannibal Bewunderte in frischer, lebendiger Darstellung vorgeführt; zugleich sind die Gedanken tief genug gegriffen um auch reifere Leser zu fesseln; nur die Beurtheilung der Quellen (s. Droysen und Haug), die kritische Arbeit des Verf.'s entzieht sich unsern Blicken. Daß letztere eine conservative gewesen, zeigen die Versuche des Verfassers in einigen Noten, die weniger glaubwürdigen Angaben späterer Autoren mit der besseren Tradition möglichst zusammenzureimen: auch fühlt z. B. p. 156 Verf. die Unrichtigkeit des Berichtes, wornach Pyrrhos mit 20000 Fußgängern und 3000 Reitern aus Sicilien sollte nach Italien zurückgekehrt sein, ohne zu beachten, daß dies genau die Stärke des Heeres sei, welches Pyrrhos zum erstenmale aus Epirus auf italienischen Boden gebracht hatte.

Köchly's glänzenden Vortrag (Verhandl. d. Würzb. Philologenversammlung von 1868. p. 30—49) hat Verf. nur nach dem Referate einer Zeitschrift benutzt, die Hypothese aber, daß die Römer zwischen den Schlachten bei Ausculum und bei Benevent ihr erstes und zweites Treffen anstatt der Stoßlanzen mit Wurfpila ausgerüstet, nach reiflicher Erwägung nicht adoptieren mögen. Wohl mit Recht: denn die Römer hatten keineswegs 3 Jahre der „Muße", weil der Kampf gegen Tarent und die Samniten sie fortwährend in Athem hielt, und ebenso wenig dürften bei ohnehin schon vermehrten Kriegssteuern die Finanzen eine so durchgreifende Reform der Bewaffnung in einem solchen Zeitpunkte ertragen haben. W.

Cornelius, C. A., **die Niederländischen Wiedertäufer während der Belagerung Münsters** 1534 bis 1535. (Aus den Abhandl. der k. Akad. d. Wiss.) Münchehen, 1869. Franz in Comm. (63 S. kl. 4.) 22½ Sgr.

In dieser akademischen Abhandlung schildert Cornelius die „auffallenden Erscheinungen", welche sich während der Belagerung Münsters unter den Wiedertäufern der Niederlande zeigten und weist ihren Zusammenhang mit den Vorgängen in Münster selbst nach, soweit es bei noch „unzulänglichen Quellen" überhaupt möglich ist. Die münsterischen Stadtregenten sendeten ihre Apostel aus, um sich namentlich durch Verbreitung des Büchleins von der Rache auswärtige Hülfe zu sichern. Diesem Rufe Folge leistend brachen zahlreiche Schwärme von Wiedertäufern vornehmlich aus den Niederlanden auf, ohne jedoch, da ihnen jede Organisation fehlte, dem neuen Zion wesentliche Verstärkungen zuzuführen. Von den Verirrungen, welche im Gefolge der Schwärmerei zu Tage traten, schildert Cornelius das Gebahren der Nacktläufer zu Amsterdam und einen am 10. Mai 1535 von Täufern daselbst erregten Aufruhr ausführlicher. Von S. 28 an werden eine Anzahl sehr werthvolle dem königlichen Reichsarchive im Haag sowie dem Archiv des Provinzialgerichtshofs von Nordholland entnommene Actenstücke mitgetheilt.

Fraustadt, Alb., Pfarrer, **Geschichte des Geschlechtes von Schönberg Meissnischen Stammes.** 1. Band. Mit 4 Steindruck- u. 19 Holzschn.-Taff. Leipzig, 1869. Gieseeke u. Devrient. (XVI, 598 S. gr. 8.) 4 Thlr. 20 Sgr.

Die Familie von Schönberg hat seit Jahrhunderten in Sachsen sowohl wie in andern Ländern eine bemerkenswerthe Thätigkeit in den verschiedensten Stellungen des Lebens entfaltet. Aus diesem Grunde hat eine Geschichte der Familie, wenn sie den Anforderungen entspricht, eine größere Bedeutung, als viele andere Darstellungen dieser Art. — Die Familie ist den Wünschen von Langenn's nachgekommen und hat mit mancherlei sachkundigen Kräften die Sammlung des Materials betrieben und die Bearbeitung dem obengenannten Verf. übertragen, der sich durch eine Reihe von historischen Arbeiten im Gebiete der sächsischen Geschichte bekannt gemacht hat. Bei dieser Art des Vorgehens ließ sich etwas Tüchtiges erreichen; die Geschichte der Familie v. Schönberg ist die beste, welche wir von allen Adelsgeschichten haben, sorgfältig in der Ansammlung des Materials, wissenschaftlich in der Bearbeitung, ganz in dem Sinne v. Langenn's, unparteiisch; eine Stütze der allgemeinern Geschichte Sachsens. Das auf zwei Bände berechnete Werk zerfällt in drei Bücher, welche die Geschichte der Haupt- und Nebenlinien, sowie aller Nebenzweige in drei Perioden bis 1476, bis 1648 und bis auf die neueste Zeit enthalten sollen. Aus äußern Gründen schließt der vorliegende erste Band mit dem ersten Abschnitte des zweiten Buchs. Dem Text sind 16 Kunstbeilagen eingefügt, theils Portraits, theils von Schönbergische Besitzungen darstellend. Größeres wissenschaftliches Interesse haben die außerdem noch hinzugefügten sieben Wappentafeln mit ihren Erklärungen im Anhang, die wie die genealogischen Tabellen von dem Regierungsrathe Bernhard

v. Schönberg in Leipzig besorgt sind. Die Ausstattung des Werkes ist vortrefflich.

Soden, Franz Freih. v., Oberstlieut., **Gustav Adolph und sein Heer in Süddeutschland von 1631 bis 1635.** Zur Geschichte des dreißigjährigen Krieges. Bd. III. Von der Schlacht bei Nördlingen bis zum Prager Frieden. 1634 bis 1635. Nach archivalischen und anderen Quellen bearbeitet. Erlangen, 1869. Deichert. (XII, 498 S. gr. 8.) 2 Thlr.

Auch dieser neue Band des bekannten Sammelwerks besitzt die Vorzüge und die Mängel der früheren. Ein reiches Material allerhand historischer und culturhistorischer Notizen, welche zum größern Theil handschriftlichen Quellen entlehnt sind, wird in lockerster Verbindung mitgetheilt, ohne daß meistens auch nur der Versuch umfangreichere Bilder herzustellen gewagt würde. Nur etwa die Schlacht von Nördlingen behandelt der Verfasser im Zusammenhange und mit besonderer Ausführlichkeit. Ueber den bunten und mannigfaltigen Inhalt des Buches werden wir durch ein vorgesetztes Inhaltsverzeichniß wenigstens einigermaßen orientiert. Trotz dieser Mängel, welche auch beim Gebrauch der übrigen Schriften des Verf.'s so schwer empfunden werden, besitzt jedoch dieser Band durch seine große Reichhaltigkeit an einzelnen Zügen, nicht nur des rohen Kriegshandwerks, gleichfalls einen bedeutenden Werth. Forscher im Gebiete der deutschen Culturgeschichte werden sich dem greisen Verf., dem diese Zeilen nicht mehr zu Gesicht kommen können, auch für seine letzte Gabe zum lebhaften Danke verpflichtet fühlen.

Walther, Dr. Ph. A. F., **die Alterthümer der heidnischen Vorzeit** innerhalb des Grossherzogthums Hessen, nach Ursprung, Gattung und Oertlichkeit besprochen. Mit einer archäologischen Karte. Darmstadt, 1869. (116 S. 8.) 1 Thlr.

Wie früher Paulus für Würtemberg ein Muster einer antiquarischen Landkarte geliefert hat, so leistet dasselbe in vorliegendem Werke der Verf. für das Großherzogthum Hessen-Darmstadt nebst den nächstbenachbarten Grenzdistricten. Nachdem der Historische Verein für das Großherzogthum Hessen bereits seit Jahren für antiquarische Nachgrabungen und Untersuchungen daselbst thätig gewesen, — nachdem die hierher gehörigen Werke von Knapp, Steiner, Dieffenbach u. A. reiches Material zu Tage gefördert haben, — nachdem Hr. Holtermann den Anfang gemacht hatte, die bisherigen Forschungsresultate auf eine Karte einzutragen, ist es das Verdienst des Verfassers als Secretair des genannten Vereins, mit umfassenderen Kenntnissen und Mitteln jene Karte berichtigt und ergänzt zu haben, und sie der gelehrten Welt vorzulegen. In der Weise, daß die altgermanischen Ueberreste sich von den Römischen durch blaue und rothe Farbe in der Einzeichnung unterscheiden, sind eingetragen a. von Römischen Anlagen: 1) die Straßen und Grenzwälle, 2) bürgerliche Ansiedelungen (Städte, Dörfer, Villen, Meierhöfe) und Befestigungen (Castelle, Wartthürme, Sommerlager) und b. von Germanischen 1) Grabstätten, 2) Befestigungen, 3) Cultstätten. Das Werk ist bestimmt in erster Linie für die Mitglieder des genannten Vereins; aber höchst dankenswerth ist dasselbe zugleich für Jeden, der sich für das Germanische Alterthum interessiert. Nur selten verfällt der Verf. in kleine Irrthümer, z. B. auf S. 7, wo er unter den linksrheinischen Völkern Germanischer Abstammung die Trevirer aufzählt, während doch Tac. Germ. 28 sie ausschließt, indem er ihnen nur affectationem Germanicae originis zuschreibt. S. 16 ist es wohl übertrieben, wenn der Verf. sagt, die Germanen wären selbst bei Anlegung der Dörfer jeder näheren Verbindung zusammenhängender Gehöfte abhold gewesen, während Tac. Germ. 16 sagt: non in nostrum morem connexis et cohaerentibus aedificiis. Annehmbar ist S. 33 nicht, daß die bis auf neuere Zeiten herab sogenannten Schwedenschanzen eigentlich Suevenschanzen geheißen hätten, da sie ja nicht bloß in ursprünglich Suevischen Gebieten vorkommen. Schließlich sei noch bemerkt, daß die Druckfehler sorgfältiger hätten beseitigt werden sollen: z. B. S. 7, Z. 6 v. u. ist die- in diesem zu ergänzen; S. 10, Z. 23 ist zwischen Alexander und Severus das Komma zu tilgen u. s. w. Trotz dieser kleinen Mängel möge das Buch als werthvoller Beitrag bestens empfohlen sein. H. Br.

Klopfleisch, Dr. Fr., **Ausgrabungsberichte aus Thüringen.** I. (Aus der Weimarischen Zeitung.) Weimar, 1869. Böhlau. (28 S. 8.) 6 Sgr.

Der Verf. als Conservator des Germanischen Museums zu Jena hat sich die anzuerkennende Aufgabe gestellt, durch Ausgrabungen auf Thüringischem Boden die Germanische Alterthumskunde zu fördern. Die darüber in der Weimarischen Zeitung veröffentlichten Berichte erscheinen in vorliegendem Hefte in Separatabdruck, allem Anscheine nach in der Absicht, später weitere Berichte dieser Art folgen zu lassen. Für jetzt werden die Ergebnisse von Ausgrabungen zu Vippachedelhausen im Amte Großrudestädt, zu Thierschneck bei Camburg und zu Ketten südlich von Geisa an der Rhön bekannt gemacht. Gerade Thüringische Grabfunde gehören mit zu den interessantesten, weil man in Beziehung auf sie kaum zweifeln darf, daß sie echt germanischen Ursprungs seien.

Länder- und Völkerkunde.

Journal of the North-China Branch of the Royal Asiatic Society. New Series. Nr. 1. Decbr. 1864. Shanghai, 1865. (p. 129—173 u. 148 S.) Nr. 2. Decbr. 1865. Shanghai, 1866. (187 S.) Nr. 3. Decbr. 1866. Shanghai, 1867. (121 S.) Nr. 4. Decbr. 1867. Shanghai, 1868. (266 S. 8.)

Der Nord-Chinesische Zweig der asiatischen Gesellschaft zu Schanghai hatte schon früher ein schätzenswerthes Journal herausgegeben. Es wurde dieses durch den Tod des Dr. Bridgman unterbrochen: es hat sich aber eine neue Gesellschaft zusammengefunden und diese neue Reihe von Abhandlungen herauszugeben angefangen. Gering im Umfange, sind sie werthvoll dem belehrenden Inhalte nach, und da sie in Deutschland wenig bekannt sein dürften, wird es nicht unangemessen erscheinen, in diesem Blatte eine kurze Nachricht über deren Inhalt zu geben. Die ersten 3 Artikel gehören eigentlich noch zu der alten Serie und setzen daher deren Pagina 129—174 fort.

B. I Art. 1 giebt eine Beschreibung von Yeddo, der Hauptstadt Japans, von Rudolf Lindau. Wenn die Bevölkerung p. 139 zu 1,554,848 Einwohnern angesetzt wird, so ist diese Angabe wohl ziemlich unsicher und jetzt, wo die Herrschaft des Taikum vernichtet ist, wohl ganz unzutreffend, denn der Verf. rechnet auf das Gefolge der großen Daimios 90,000, der kleinen 342,000, auf die kaiserlichen Beamten 150,000, die Priester 200,000!, die ansäßigen Bewohner 572,848 und die ab- und zugehende Bevölkerung 200,000. Art. 2, die Bemerkungen über einige physische Ursachen, die das Klima modificieren, von Dr. med. J. Henderson, spricht erst im Allgemeinen von dem Gegenstande, dann aber mit besonderer Beziehung auf die verschiedenen Plätze China's, welche Oertlichkeit den Europäern da am zuträglichsten sei. Art. 3 enthält die Erzählung einer Landreise durch Hu-nan von Canton nach Han-kau von Dr. W. Dikson. Art. 4 ist ein kurzes Journal, Tag für Tag, von A. Wylie's Landreise von St. Petersburg nach Pe-king. Art. 5, die Arzneiwissenschaft und ärztliche Praxis der Chinesen von Dr. J. Henderson, holt etwas weit aus, indem er erst in die Geschichte der Medicin in Europa eingeht. Er giebt dann eine kurze Uebersicht über die medicinischen Werke der Chinesen, welche jetzt A. Wylie Notes on Chinese Literature p. 77—86 vollständiger hat, und spricht zuletzt über die Pulslehre der Chinesen, ihre Arzneimittel, die dortigen Krankheiten, besonders nach Dr. Hobson in der Medical times Gazette vom 18. Nov. 1860, welcher 18 Jahre unter den

Chinesen prakticierte, natürlich mit großer Verachtung ihrer Weisheit. Man vergleiche noch John Wilson Medical Notes on China, London 1845. Dr. Hobson hat mehre Werke der Europäer, so eins über Medicin (1851), dann über Physiologie und Wundarzneikunst mit 400 Holzschnitten, auch ein kleines Werk über Geburtshülfe und Kinderkrankheiten ins Chinesische übersetzt und diese sind von den Chinesen sehr gut aufgenommen, verbreitet und ersteres mit empfehlenden Vorreden von Chinesen erfreulicher Weise wieder abgedruckt worden. Wir bedauern eine solche originelle chinesische Empfehlung nicht mittheilen zu können. In Art. 6 beschreibt J. M. Canny, der 1862—63 in der russischen Marine diente, die Seeküste der russischen Mandschurei. Die Russen haben bekanntlich die Aufstände und Unruhen in China benutzt, sich der nördlichen Mandschurei zu bemächtigen, und die schwache chinesische Regierung, welcher kein P. Gabillon zur Seite stand, wie bei einem früheren Versuche der Russen, sah sich genöthigt, sie ihnen abzutreten. Ueber diese Gegenden haben wir seitdem indeß genauere und ausführlichere Nachrichten erhalten. Den Schluß dieses, wie der folgenden Hefte bilden dann immer ein Rückblick auf die Begebnisse in Nordchina 1861—67, Miscellen und eine Uebersicht über die Verhandlungen der Gesellschaft.

B. II enthält 1) Bemerkungen über die Geologie der großen Chinesischen Ebene, von Dr. Lamprey; diese begreift fast ganz Pe-tsche-li, einen bedeutenden Theil von West-Schan-tung, halb Ho-nan und Hu-kuang und fast ganz Kiang-nan. 2) Eine Skizze der Geologie eines Theiles der Provinz Kuang-tung von Th. W. Kingsmill, weniger nach eigenen Beobachtungen als nach Zusammenstellung solcher von Anderen. 3) Die Vögel und Vierfüßer von Formosa ist eine Uebersetzung des 18. Capitels der neuen Ausgabe der Statistik von Tai-wan d. i. Formosa (Tai-wan Fu-tschi) vom dortigen englischen Consul Robert Swinhoe, mit kritischen Bemerkungen. Da unsere chinesischen Wörterbücher so mangelhaft in Bestimmung der chinesischen Thiernamen sind, so ist diese kurze Liste solcher in Chinesischen Charakteren mit den Namen in chinesischer Mandarinensprache und den Dialekten von Amoy und Formosa sehr schätzenswerth; leider zeigt sich der wissenschaftliche Werth solcher chinesischen Werke als sehr gering und ein chinesischer Name begreift auch oft verschiedene Species und Arten unserer Systematik. 4) der Si-yong-ki-wen (japanisch-chinesisch Sei-yo-ki-bun gesprochen) oder die Annalen des westlichen Oceans, aus dem Japanischen übersetzt von Rev. S. R. Brown, fortgesetzt in B. III Nr. 3, läßt nach der Ueberschrift etwas Anderes erwarten, als der Artikel enthält. Es ist nämlich die Uebersetzung eines alten Japanischen Manuscripts, das in einem Bücherladen zu Yeddo gefunden wurde, und enthält einen Bericht der Gefangennehmung eines katholischen Missionärs (J. B. Schirotte) auf der Insel Yakuschiena, an der Südküste des Gebietes des Fürsten von Sat-zuma 1708, der dann nach Nagasakhi geschafft, dort in Untersuchung gezogen und später nach Yeddo gebracht wurde, wo er starb. Die Schrift ist nicht nur von Interesse als Beitrag zur Geschichte der Verfolgung der katholischen Missionäre in Japan, sondern besonders, weil sie zeigt, wie die Japanesen schon damals durch das detaillierteste Ausfragen der Gefangenen sich über alle Verhältnisse der Länder Europa's und der übrigen Welt, über die einzelnen Mächte sowie über ihre auswärtigen Besitzungen und ihre Kriege unter einander genau zu unterrichten suchten. 5) spricht Varnum d. Collins über den Sorgo, oder, wie er es nennt, das nordchinesische Zuckerrohr nach einem Chinesischen Werke, dann aber auch von den Versuchen seiner Einführung in Frankreich und Nordamerika. Es werden unter dem Namen aber verschiedene chinesische Pflanzen verstanden. Er versteht darunter den Lu-tso. Wenn er zu Anfange sagt, den westlichen Nationen sei unser Zuckerrohr aus China zugekommen, so mag das richtig sein, aber die Chinesen unter den drei ersten Dynastien haben dieses nicht von der ältesten Zeit an gebaut, wie er meint; ihr Reich erstreckte sich nicht so weit südlich, wo es allein gedeiht. 6) beschreibt den Besuch des Rev. Jos. Edkins bei den ackerbautreibenden Mongolen außerhalb der großen Mauer. 7) über den hieroglyphischen Charakter der chinesischen Schriftsprache von R. A. Jamieson ist unbedeutender und 8) Dr. Bastian's Aufsatz, die Ueberbleibsel des alten Kambodja, jetzt aus seinen Reisen durch Kambodja nach Cochinchina im Jahre 1863 bekannt.

B. III enthält 1) des Rev. Williamson's Bemerkungen auf einer Reise von Pe-king nach Tschi-fu und auf dem großen Canal im Octbr. 1865. Hier ist besonders hervorzuheben sein Besuch in Meng-tseus und Confucius Geburtsorten und ihrer Gräber. 2) Eine Reise des Rev. W. A. P. Martin über Land von Pe-king nach Schang-hai giebt Nachricht über die Auflösung der kleinen jüdischen Colonie in Khai-fung-fu in Ho-nan, — sie haben ihre Synagoge abgebrochen und das Material verkauft, — dann über die Kaiserroute südlich von Pe-king, die Schiffahrt auf dem gelben Fluß und die Centralsection des großen Canals. 4) beschreibt J. G. Keer die große Examinationshalle zu Canton und giebt einen Plan ihrer 8653 Zellen. 4a) macht Rev. A. Wylie einige Bemerkungen über die Meinungen der Chinesen hinsichts der Sonnen- und Mondfinsternisse und giebt dazu B. IV Nr. 7 eine Uebersicht sämmtlicher Sonnen- und Mondfinsternisse, die in chinesischen Werken vorkommen. 5) ist ein kurzer Aufsatz von D. B. MacCartee über einige wilde Seidenwürmer China's (die Saturnia mylitta und S. Cynthia) nach chinesischen Nachrichten. In Art. 6 handelt Wells Williams über den politischen Verkehr zwischen China und den Lieu-Khieu (Lew-chew) Inseln und giebt einige Chinesische Originaldocumente darüber. In Art. 7 giebt Th. W. Kingsmill einige Nachrichten über die zu Tage liegenden Steinkohlenlager in den Südostprovinzen China's. Nach diesen suchen die Engländer immer zum Behuf der beabsichtigten Dampfschifffahrt und Eisenbahnen; die meisten versprachen nach dem Verf. hier aber nur örtlich zu dienen. Der letzte Artikel in diesem Bande ist eine kurze Nachricht über das chinesische Schachspiel (Siang-khi), verschieden von einem anderen Spiele Wei-khi von H. G. Hollingworth.

B. IV enthält außer dem schon erwähnten Aufsatz über die Sonnen- und Mondfinsternisse 1) eine Reise von Canton nach Han-keu durch Kuang-tung, Kuang-si und Hu-nan mit geologischen Bemerkungen von A. S. Bickmore (dem Vers. der Reisen im Ostindischen Archipel, Jena 1869) 1866 im August. 2) den chinesischen Text mit Uebersetzung der Inschrift einer Tafel in Hang-tschen über die Umwandlung einer christ-katholischen Kirche (Thien-tschu-tang) in einen Götzen-Tempel (Thien-hao-kong) d. i. den Tempel der Königin des Himmels vom Jahre 1730 unter Kaiser Yung-tsching, der bekanntlich die Missionäre auswies. Die Uebersetzung ist von Christ. T. Gardner und wirft Licht auf die Ansicht der Chinesen vom Christenthume. Art. 3 giebt Bemerkungen über den Norden von China, seine Produete und Verkehrswege von Rev. A. Williamson. Art. 4 Bemerkungen desselben über die Producte namentlich des Mineralreichs von Schan-tung. Art. 5 spricht W. B. Pryer kurz über die Entomologie von Schang-hai. Art. 6 enthält einige Bemerkungen von Rey Elias über einen Theil des alten Bettes des gelben Flusses oder Hoang-ho und die Wasserspeisung des großen Canals. Der gelbe Fluß hat bekanntlich 1852 oder 53 sein bisheriges Bette der Mündung zu verlassen und fließt wieder nördlich in den Meerbusen von Pe-tsche-li, wie vor 4000 Jahren. Im Art. 8 giebt William Fredk. Mayers chronologische Tafeln über die Folge der chinesischen Kaiser von Anfang an (Pan-ku) bis zu dem jetzigen und daneben seit 179 v. Chr. auch die Jahres-Namen (Nien-hao), womit sie ihre Regierung bezeichneten — der des jetzigen Kaisers seit 1862 ist Thung-tschi. Frühere Listen von Morrison in seinem View of China, von Gutzlaff in seiner History of China und eine im Chinese Repository 1842 seien zu mangel-

haft. Eine alphabetische Liste der Nien-hao auch mit chinesischen Charakteren, wie bei unserm Verf., gab Eugen de Meritens im Journ. Asiatique 1854 Ser. 5. T. 3 p. 510 ff. Im Art. 9 spricht R. James Forrest, der brittische Consul in Ning-po, über das angebliche Christenthum von Hung-Tsin-Tsinen, dem Rebellenkaiser, der bekanntlich eine neue Dynastie, die der Thai-phing gründen wollte, und giebt dann die Titel von den 28 Schriften und Erlassen derselben in 48 Heften chinesisch mit kurzer Angabe des Inhaltes. Er hatte seine Nachrichten vom Prinzen Kan. Art. 10, die vorgebliche allgemeine Ackerbaukarte des chinesischen Reiches von Monsieur G. Eug. Simon, franz. Consul in Ning-po, enthält vorläufig nur die Einleitung und ein allgemeines Gerede. Im Art. 11 giebt T. Watters chinesische Nachrichten über verschiedene Taubenarten des himmlischen Reiches mit den chinesischen Namen und Angaben. Er findet auch, daß die Werke der Chinesen über Naturgeschichte von geringem Werthe sind. Im letzten Artikel endlich spricht der Rev. Joseph Edkins über die bituminösen Steinkohlenminen westlich von Pe-king. Schon Marco Polo fand die Steinkohlen von den Chinesen benutzt. Der Verf. besuchte diese Minen im Juli 1867.

Maltzan, Heinr. Freih. v., Reise auf der Insel Sardinien. Nebst einem Anhang: über die phönicischen Inschriften Sardiniens. Leipzig, 1869. Dyk. (VI, 586 S. 8.) 2 Thlr. 15 Sgr.

Bietet die Insel Sardinien mit ihren eigenthümlichen Küsten- und Oberflächenformen, mit ihren geognostisch abgetrennten Gliedern, mit ihren zahlreichen Vulkankegeln und ihrem Metallreichthum ein vielseitiges Interesse, und hat sie um so mehr Anziehungskraft für den Leser, als sie ein wenig beschriebenes Land ist, von der großen Straße der Touristen abseitliegend: so wird eine Beschreibung dieses Landes um so willkommener sein, wenn dieselbe aus der Feder eines so erfahrenen und vielseitig gebildeten Reisenden stammt, wie Heinrich v. Maltzan es ist. Seine Reiseschilderungen tragen den Charakter der Einfachheit und Natürlichkeit und sind dabei höchst anziehend; von Klima, Pflanzenreich, Bodencultur, Thierreich, Thierzucht weiß er wie ein Fachmann zu sprechen; dem Volksleben, der Volksdichtung widmet er, wie immer so auch hier, besondere Aufmerksamkeit. Vor allem interessiert an seiner „Reise auf der Insel Sardinien" das archäologische Element. An der Hand des fleißigen und uneigennützigen Archäologen, des Kanonikus Spano, Rectors der Universität Cagliari, durchwandert er die Stadt und Umgegend, besucht ihr Museum, ihren Circus; als Kenner der Antike studiert er die phönizischen und römischen Inschriften, die alten thurmartigen Steinwohnungen, die rohen zum Theil vorphönizischen Götzenbilder; in einem besondern Abschnitt behandelt er die Geschichte der Insel.

Mittheilungen der geograph. Gesellschaft in Wien. Red. M. A. Becker. N. F. III. Nr. 7.

Inh.: F. v. Hochstetter, das Becken von Ichtiman und der falsche Wid. — A. Petermann, Capitän E. H. Johannesen's Fahrt im Karischen Meere 1869 und Stand der Polarfrage im J. 1870. — F. Sveeeny, das Land Turnchan. — E. J. Matz, die „Hohe Wand" bei Wiener Neustadt. — Ausführliches Referat über The Magyars, their country and institutions, by Arthur J. Patterson. — Vorläufiges Programm der Fragen, die an das Comité des geograph. Congresses zu Antwerpen eingesandt wurden. — Notizen. (Altrömische Straßen; Höhlenbewohner in Nua.) — Monatssitzung der geograph. Gesellschaft am 19. April 1870.

Globus. Hrsg. von K. Andree. 17. Bd. Nr. 9—13.

Inh.: Streifzüge unter den Indianern des nordwestl. Amerika. (Schl.) — H. Vambery, ein Blick auf Centralasien. — Volk und Volksleben in Neurußland. — Aus Alfred Grandidier's Reisen im südl. Indien. — Ueber die ersten Spuren des Pferdes u. Esels in ihrer Eigenschaft als Hausthiere. — Fortschritt in der argentin. Republik. — Th. Kirchhoff, eine Reise auf der „Ballejo-Route" von San Francisco nach Sacramento in Californien. — Die Mißregierung in Kaschmir. — Die Fowler'sche Dampffähre u. die Ueberbrückung des Canals. — Winchelsea u. Rye, zwei vergessene engl. Städte. — C. Petzet, Skizzen aus Russisch Polen. — Kleinere Mittheilungen, aus allen Erdtheilen.

Mittheilungen aus Just. Perthes' geograph. Anstalt ꝛc. von A. Petermann. 5. Heft.

Inh.: Richard Brenner's Expedition nach Ost-Afrika. 1. Von Triest bis Sues. — Der Deutschen Volkszahl und Sprachgebiet in den Europ. Staaten. — Geographisches aus der Transvaal-Republik. — E. v. Sydow, der kartograph. Standpunkt Europa's vom J. 1866—69. (Schl.) — Eine Kartenskizze von Dr. Livingstone's neuen Forschungen (mit 2 Karten). — Kapitän E. H. Johannesen's Fahrt im Karischen Meere 1869 und Stand der Polarfrage im J. 1870 (mit 1 Karte).

Naturwissenschaften.

Brandt, Joh. Fr., Untersuchungen über die Gattung der Klippschliefer (Hyrax Herm.) besonders in anatomischer und verwandtschaftlicher Beziehung nebst Bemerkungen über ihre Verbreitung und Lebensweise. (Mit 3 Taff.) Petersburg, 1869. Leipzig, Voss. (127 S. 4.) 1 Thlr. 13 Sgr.

(Mémoires de l'acad. VIIe Série. T. XIV, Nr. 2.)

Der Verf. giebt in dieser ziemlich voluminösen Arbeit einmal eine Darstellung des anatomischen Baues dieser interessanten Gattung, nebst einer Zusammenstellung der über ihre Lebensweise bekannten Thatsachen, zweitens eine Besprechung ihrer verwandtschaftlichen Verhältnisse zu den übrigen lebenden und fossilen Säugethieren. Der anatomische Theil enthält eine Uebersicht der in den zahlreichen Arbeiten früherer Beobachter publicierten Thatsachen, vermehrt um die Darstellung der Resultate, welche die Section eines einzigen weiblichen Spiritusexemplares von Hyrax capensis durch den Verf. ergab. Nur bei der Beschreibung der Genitalien ist ein Exemplar von H. arboreus aus der Berliner anatomischen Sammlung verglichen worden, da diese Organe bei dem ersterwähnten Thiere verletzt waren.

Viele Einzelheiten sind neu. Neue Thatsachen von allgemeinerem Interesse erfahren wir nicht, und als einziges Resultat der weitläufigen Besprechung verwandtschaftlicher Verhältnisse ergiebt sich, daß der Verf. sich zu der von den meisten Zoologen seit Cuvier vertheidigten Ansicht bekennt, Hyrax sei zwar am nächsten mit den Hufthieren, insbesondere mit den Pachydermen verwandt, zeige jedoch auch in vielen Zügen eine Annäherung an den Bau der Nager. Die Ausführung der beigegebenen Tafeln läßt (wie neuerdings oftmals in den Publicationen der Petersburger Akademie) viel zu wünschen übrig.

Troschel, Dr. F. H., Prof., das Gebiss der Schnecken zur Begründung einer natürlichen Classification untersucht. 2. Bds. 3. Lief. Mit 4 Kupfertaff. Berlin, 1869. Nicolaische Verlagsbhdlg. (S. 97—132. 4.) 3 Thlr.

Der außerordentlich mühsamen und zeitraubenden Arbeit wurde schon früher wiederholt Erwähnung gethan. Wenn wir das Erscheinen einer neuen Lieferung wieder besonders anzeigen, so geschieht es, um von Neuem die große Sorgfalt und Gewissenhaftigkeit zu constatieren, womit der Verf. in seinem schwierigen Unternehmen fortschreitet. Wünschenswerth wäre es freilich, wenn die Herausgabe etwas schneller erfolgen könnte. Seit Beginn des Erscheinens sind nun 13 Jahre verflossen. Wenn wir aber auch das Aufhältliche derartiger Untersuchungen vollständig anerkennen müssen, so drängt sich wenigstens der Wunsch auf, dem Abschlusse zuversichtlicher entgegensehen zu können. Das vorliegende Heft enthält nur Rachiglossen, die früher vom Verfasser Proboscidea genannten Gastropoden.

Gerstäcker, Dr. A., Prdoc., Bericht über die wissenschaftlichen Leistungen im Gebiete der Entomologie während der Jahre 1865—1866. (Zweite Hälfte.) Berlin, 1869. Nicolaische Verlagsbhdlg. (229 S. 8.) 1 Thlr. 25 Sgr.

Der Werth guter Jahresberichte ist so anerkannt, daß es überflüssig wäre, nochmals darauf einzugehen. Namentlich zeichnen sich die entomologischen des Verf.'s durch große Objectivität und Abmäßigung des Urtheils auf Berichtigung offenbarer Irrthümer aus, zwei Vorzüge, welche nicht allen Jahresberichten nachgerühmt werden können, in welchen doch die Fachgenossen

Berichte über den Inhalt der Arbeiten, aber keine subjectiven Ansichten der betreffenden Berichterstatter finden wollen. Auf den Reichthum des Inhalts des vorliegenden Berichtes einzugehen, ist natürlich hier nicht der Ort; er entschuldigt auch zum Theil das ziemlich späte Erscheinen. Ob das Zusammenfassen von zwei Jahren dem Bearbeiter seine so außerordentliche Mühe erleichtert, ist die Frage. Der Vers. ist dabei um drei Jahre in Rückstand geblieben, zu denen sich bald das vierte gesellen wird, wenn er durch zweijährige Berichte wirklich wieder in Ordnung kommen will.

Trautschold, H., **über säkulare Hebungen und Senkungen der Erdoberfläche.** Moskau, 1869. Berlin, H. Müller. (70 S. gr. 8.) 15 Sgr.

Der Hauptzweck dieses Schriftchens eines verdienten Geologen ist, nachzuweisen, daß die von allen neueren Fachgenossen angenommenen säcularen Hebungen eines Theiles der Continente nur imaginär sind, indem die auf dieselben hinweisenden Erscheinungen an den Küsten viel besser durch ein Sinken des Meeresspiegels erklärt werden können. Es muß in der That Wunder nehmen, daß der Verf. diese alte für Scandinavien bereits von Celsius (1743) aufgestellte, aber schon bald darauf gänzlich verlassene Ansicht abermals hervorgekehrt hat. Denn sie wird völlig unhaltbar gemacht, einerseits durch den nicht horizontalen Verlauf mancher Usermarken, andrerseits durch die mehrfach beobachtete gänzliche Isolierung solcher Vorkommnisse in einer sonst davon freien Gegend, insbesondere aber auch durch den Nachweis von dem Nebeneinanderliegen erhobener und untergetauchter Küstenstriche. Die Verminderung des Wasserspiegels müßte sich allerorten bemerklich machen und am allerwenigsten kann nach hydrostatischen Gesetzen derselbe hier eine scheinbare Erhebung, dort eine Versenkung der Continente oder Inselränder zu gleicher Zeit vollbringen. Ueber diese ebenso selbstverständlichen als wichtigen Punkte geht indeß der Verf. leicht hinweg, höchstens versucht er es, das Untertauchen der Küstenränder in wenig befriedigender Weise durch Unterwaschungen und Einsenkungen zu erklären. Namentlich aber muß Einspruch geschehen gegen die Angabe, daß die (scheinbare) Strandhebung ein allgemein verbreitetes Phänomen sei, ein an sich unrichtiger Satz, auf welchen viel weiter gebaut wird. Das regelmäßige zonenweise Hintereinanderfolgen der einzelnen Sedimentformationen in gewissen Gegenden spricht ebensowohl für eine allmähliche Hebung als für Sinken des Meeresspiegels. Die Ungläubigkeit des Verf. mit Bezug auf die recenten Hebungen fällt um so mehr auf, als er keineswegs daran zweifelt, daß während früherer Erdbildungsperioden die gewaltigsten Emporrichtungen erfolgt sind (S. 29); ein so bedeutender „Wunderglaube" gehört also nicht zu der Annahme, daß dieselben geologischen Processe auch jetzt noch thätig sind. Es scheint für den Verf. wenig Aussicht vorhanden, daß die Betrachtungen, welche hier rücksichtlich dieser wichtigen Frage mit ausgedehnter Literaturkenntniß und redlichem Eifer angestellt sind, die allgemein angenommenen und vorurtheilslosen Deutungen zahlloser Beobachtungen entkräften werden.

Als Umstände, welche zur Verminderung des Wassers im Weltmeer beigetragen haben und noch fortwährend beitragen, bezeichnet der Verf. die Bildung des Polareises, der Gletscher und des ewigen Schnees der Berge, die Vegetation und Thierwelt der Inseln und Festländer, die Flüsse und Seen, die vortrefflich besprochene Bildung wasserhaltiger Mineralien, die mechanische Aufnahme von Wasser in allen Gesteinen und das allmähliche tiefere Eindringen des Wassers in die fortdauernd sich verdickende Erdrinde. Die nicht zutreffende Vorstellung, daß Wasserdampf die glühenden Gesteinsmassen flieht (S. 31), wird S. 59 durch die Angabe berichtigt, daß die Laven eine bedeutende Menge Wasserdampf heraufschaffen. Die Untersuchung jener einzelnen Factoren, welche das Wasser aus dem allgemeinen Kreislauf austreten lassen, ist noch nirgendwo mit solcher Gründlichkeit und Vollständigkeit geführt worden und ist von großem Interesse, wenn auch alle diese Punkte zusammengenommen nicht hinreichen, um die gemessene Küstenhebung durch Verminderung des Meeresvolumens zu erklären.

Elschnig, Dr. Anton, **kurzgefasste Anleitung zu barometrischen Nivellirungen** mit Quecksilber- und Metallbarometern, nebst einem Anhange. (Aus dem 3. Jahresberichte der k. k. Oberrealschule in Salzburg.) Salzburg, 1869. Glonner. (2 Bll., 72 S. Lex.-8.) 16 Sgr.

Die Schrift giebt eine gute Anleitung für das barometrische Höhenmessen, um für viele Zwecke des praktischen Lebens die Ausführung solcher Messungen auch denen möglich zu machen, welche nicht schwierige wissenschaftliche Methoden und kostbare Instrumente anwenden können. Als ein noch wenig bearbeitetes Capitel ist aus der Schrift der Abschnitt über die Benutzung der Metallbarometer hervorzuheben, über deren Eigenschaften der Verfasser viele Erfahrungen gesammelt zu haben scheint. Obwohl gegen diese Classe von Instrumenten sich erhebliche Einwendungen machen lassen, namentlich deswegen, weil jedes einzelne Instrument nach seinen individuellen Eigenschaften unterfucht werden muß und weil sie alle allmäligen Veränderungen unterworfen sind, so ist doch andrerseits die Handhabung auf Reisen so bequem, daß es nur erwünscht sein würde, sie statt der Quecksilberbarometer gebrauchen zu können; es ist deshalb jeder Beitrag zu einer näheren Kenntniß derselben willkommen. Nach den Mittheilungen des Verf.'s ist zu schließen, daß ein in seinen besonderen Eigenschaften gut bestimmtes Aneroïd mindestens dieselben Dienste leistet, wie ein gewöhnliches Reisebarometer.

Reis, Dr. Paul, **Lehrbuch der Physik.** Einschließlich der Physik der Luft (Meteorologie), des Himmels (Himmelskunde) und der Erde (Physikalische Geographie). Gemäß der neueren Anschauung für Gymnasien ꝛc. bearbeitet. 1. Hälfte. Mit 120 Abbildungen und 400 Aufgaben. Leipzig, 1870. Quandt u. Händel. (S. 1—256. Lex.-8.) 25 Sgr.

Der Verf. giebt den Plan bei der Abfassung seines Werkes dahin an, daß er, soweit dies möglich sei, die deductive Methode für die Darstellung der einzelnen Gebiete befolgen wolle; ausgenommen bleibt die Elektricitätslehre, für welche der Weg der Induction noch beibehalten werden muß. Als Grundaxiom wird das Gesetz von der Erhaltung der Kraft aufgestellt. In der vorliegenden ersten Hälfte des Lehrbuches ist dieser Plan klar und sicher durchgeführt, indem zuerst in der Mechanik jenes Princip abgeleitet und sodann wieder in der mathematischen Darstellung der Wellenlehre nachgewiesen wird. Daneben wird auf die experimentelle Begründung gebührende Rücksicht genommen, auch durch Aufgaben dem Schüler zur selbstthätigen Anwendung der Lehren Gelegenheit gegeben. Die sehr knappe Schreibweise, welche auch durch die äußere Anordnung des Druckes unterstützt wird, ermöglicht es, ein reichhaltiges Lehrbuch von geringem Umfange und zu mäßigem Preise zu geben (das ganze Buch wird etwa 1 1/3 Thaler kosten), was die Einführung desselben in die höheren Schulen erleichtern wird.

Württembergische naturwissenschaftl. Jahreshefte. Hrsg. von H. v. Mohl u. A. 26. Jahrg. 1. Heft.

Inh.: C. W. Baur, Bericht über die neueren geodätischen Aufnahmen in Württemberg zu Zwecken der europ. Gradmessung. — Lucas, über einen Hagelfall in Reutlingen. — O. Fraas, über die Entwicklung der vaterländ. Geologie. — Reuschle, Mittheilungen aus der Geschichte der Wärmeäquivalente. — C. Deffner, der Buchberg bei Bopfingen. Mit 3 Taff. — Zech, billigster Apparat zu Registrirung meteorologischer Beobachtungen. — Nekrologe ꝛc.

Archiv f. Naturgeschichte. Hrsg. von F. H. Troschel. 36. Jahrg. 1. Heft.

Inh.: W. Meigen, über den hydrostatischen Apparat des Nautilus Pompilius. — R. A. Philippi, über Temnocephala chi-

* *

lensis. — Derſ., über Felis Colocolo Molina. — Derſ., eine vermeintliche neue Hirſchart aus Chile. — R. Henſel, Beiträge zur Kenntniß der Wirbelthiere Südbraſiliens. (Forts.) — Ph. Bertkau, über den Bau und die Function der Oberkiefer bei den Spinnen. — Alex. Agaſſiz, über die Jugendzuſtände der Seeigel.

Der Naturforſcher. Hrsg. von Wilh. Sklarek. 3. Jahrg. Nr. 14—17.

Inh.: Mineral. Beſtandtheile der Meteoriten. — Ueber die Dampfdichte der Eſſigſäure. — Wärmeleitung in organ. Körpern. — Geographie Weſteuropas zur mesozoiſchen Epoche. — Eßbare Erde. — Die Sonnenmaſchinen. — Die Angaben der Thermometer u. die Temperatur der Luft. — Ueber die Brechung u. die Dispersion undurchſichtiger Körper. — Ueber das Prägen der Metalle. — Der Vulkan von Santorin. — Ueber den Eiſenroſt. — Eisbildung in lebenden Pflanzen. — Der Fortſchritt der Paläontologie. (Rede des Hrn. Prof. Hurley.) — Die Alkoholgährung. — Erdbeben u. Eruptionen von 1869. — Ueber eine neue Art von Thermometern. — Die Befruchtung bei den Farnkräutern. — Techniſche Verwerthung von Ebbe u. Fluth. — Das kariſche Meer. — Temperaturen der Meerestiefen. — Fernere Ergebniſſe der letzten Sonnenfinſterniß-Beobachtungen. — Diſſoziation zuſammengeſetzter Ammoniake. — Wirkung der atmoſphär. Luft auf die Leuchtkraft des Gaſes. — Die Verbreitungsbezirke der Thiere. — Kleinere Mittheilungen.

Chemiſches Centralblatt. Nr. 15 u. 16.

Inh.: Th. Zincke, Unterſuchung des ätheriſchen Oeles in den Früchten von Heracleum Spondilium L. — C. Schorlemmer, über Octylverbindungen. — Limpricht u. Schwanert, über einige Verbindungen der Telurgruppe. — E. Richters, über die Veränderungen, welche die Steinkohlen beim Lagern an der Luft erleiden. — Hahn u. Pemberton, zur Kryolith-Induſtrie.

Rechts- und Staatswiſſenſchaft.

Cauvet, Jules, prof., **le droit pontifical chez les anciens Romains** dans ses rapports avec le droit civil. Caen, 1869. (92 S. 8.)

Der Verf. will die Hauptregeln des römiſchen Civilrechtes darſtellen, welche unter dem Einfluſſe der pontificiſchen Satzungen entſtanden ſind. Dazu, meint er, müſſe man freilich auf ältere Rechtszuſtände zurückgehen, habe dann aber auch die Hoffnung, eine Menge (une foule) von dunklen Punkten des claſſiſchen Rechtes aufzuklären (S. 15 f.). Die Schrift beſchränkt ſich indeſſen auf Ehe (S. 16 ff.), „Civilſtandsregiſter" d. h. Einfluß der Pontifices auf den Cenſus u. dgl. (S. 32 ff.), Grundeigenthum (S. 52 ff.), Tod d. h. Begräbniß- und Erbrecht (S. 68 ff.). Der Verf. ſähe es offenbar ſehr gern, wenn ihm nebenher der Beweis gelungen wäre, daß mit dem Reſpecte vor den ſacralen Beſtimmungen auch die „gute Zucht" aus Rom verſchwunden ſei. Das berühmte Thema vom Sittenverfalle bei den Römern wird mannigfach variiert (S. 26 ff. S. 32, namentlich S. 88 ff.), und einzig aus dieſem etwas jugendlichen Geſichtspunkte die Verweltlichung des Rechtes betrachtet. Ref. zeigt dieſe Schrift bloß an, um zu conſtatieren, daß er darin über keinen einzigen Punkt des claſſiſchen Rechtes Aufklärung gefunden hat und daß ſeines Erachtens kein Rechtshiſtoriker eine Unterlaſſungsſünde begeht, der dieſe Lucubration ungeleſen läßt. Sie enthält neben einzelnen tiefſinnigen, wenn auch etwas melancholiſchen Wahrheiten, wie der, daß unter den verſchiedenen Phaſen, durch welche das menſchliche Leben hindurchgehe, der Tod die unvermeidlichſte ſei (S. 68, vgl. S. 69 u.), eine Reihe hiſtoriſcher, mythologiſcher, juriſtiſcher Anſchauungen von wahrhaft treuherziger Naivetät. Die drei Arten der Theologie, welche Scävola aufſtellte, die poetiſche, phyſikaliſche und bürgerliche (August. C. D. 4, 27 u. 6, 5), macht der Herr Verf. zu Quellen der römiſchen Staatsreligion (S. 12) und fügt ihnen als vierte (S. 14) den Reſt derjenigen Tradition hinzu, die Gott ſelbſt bei Erſchaffung der Welt dem erſten Menſchenpaare mittheilte: Sonſt hätte man einen ſo obſcuren und dabei noch wenig moraliſchen König von Kreta, wie Zeus, unmöglich mit den erhabenſten Attributen ausſtatten können (S. 15). — Die Prätoren werden (S. 29) getadelt, daß ſie den Abſchluß einer Ehe vor Ende des Trauerjahres nur mit Infamie bedrohten, ſie nicht ganz für nichtig erklärten. Nach Numa's doch gewiß orthodoxem Geſetze indeß braucht die Frau in ſolchem Falle gar nur eine Kuh zu opfern (Plut. Numa 12, 2). — Die vici und pagi werden wegen der compitalia und paganalia unter des Hrn. Verf.'s Hand zu religiöſen Brüderſchaften, in welche die jungen Leute mittelſt eines uns leider verloren gegangenen Ceremonielles aufgenommen wurden (S. 40). Dem Verf. hat hier wohl ein Schatten der collegia compitalicia vorgeſchwebt. Da iſt's denn nicht weiter verwunderlich, daß auch die gentes weſentlich religiöſe Genoſſenſchaften waren, deren Gottesdienſten ſich unverwandte Elemente anſchloſſen (S. 43). Die plebejiſche Nobilität ahmte die Einrichtung ſpäter nach (S. 44). Eine mit Numa eingewanderte gens Pomponia erhalten wir (S. 43) als Zugabe. (Selbſtverſtändlich verkennt Ref. die hohe Bedeutung der gemeinſchaftlichen Sacra für das Weſen der Gentilität nicht.) Daß die Arrogation ein „durchaus religiöſer Act" war, liegt auf der Hand (S. 49). Es fällt ja in ſpäterer Zeit aller Nachdruck auf die pontificiſche Voruntersuchung und der Curienbeſchluß iſt ein rein „fictiver". Sogar die Mancipation wird dem Sacralrechte vindiciert wegen der paroles sacramentelles der Parteien: der libripens, der bekanntlich gar nichts ſagt, ſoll ein Privataugur geweſen ſein, der vor der Handlung auſpicierte und während derſelben die Götter der Erde und der Ernte anrief (S. 65) — recht paſſend, da ſich die Mancipation urſprünglich nur auf Mobilien bezog. Dieſe Manier, eine Einwirkung des Sacralrechtes nachzuweiſen, kann den richtigen Grundgedanken nur discreditieren. Die Lehre von Fides und Eid, für welche ſich allerdings der Stoff nicht ſo bequem darbietet, läßt der Verf. ſeinem Plane gemäß beiſeite: das religiöſe Element der leg. a. sacramento iſt ihm die Depoſition in sacro (S. 65). Das Stärkſte von juriſtiſcher Unbefangenheit iſt aber, daß (S. 86) die coemptio fiduciae causa beſchrieben wird als Verkauf der Erbſchaft durch den Erben an einen senex coemptionalis „le titre héréditaire appartenant dorénavant exclusivement à l'acheteur." — Was neben dieſen Dingen über Abſchluß der Ehe, Centurienverfaſſung, res sacrae, Grenzen u. dgl. geſagt wird, iſt, abgeſehen von einigen Irrthümern, die herkömmliche Darſtellung, welche man gründlicher in jedem deutſchen Compendium findet. **Pce.**

Reden gehalten bei der feierlichen Inauguration des für das Studienjahr 1869/70 gewählten Rectors des k. k. polytechnischen Institutes Dr. Adalbert Fuchs o. ö. Professor der Land- u. Forstwirthschaft am 12. October 1869. Wien, 1869. Braumüller. (32 S. 8.) 6 Sgr.

Das Heftchen enthält zwei Reden, die eine des abtretenden Rectors Profeſſor Hönig, welche eine Ueberſicht über das verfloſſene Studienjahr des k. k. polytechniſchen Inſtituts giebt, die andere des antretenden Rectors Profeſſor der Landwirthſchaft Fuchs. Das Thema dieſer letzteren verleiht der Publication ein weiteres Intereſſe, da ſie die Fabrik-Arbeiterfrage und die zu deren Löſung verſuchten Mittel behandelt. Neue wiſſenſchaftliche Geſichtspunkte und Reſultate bringt die flüchtige Skizze nicht, ſondern nur eine Ueberſicht über die bisher angewandten Palliativmittel. Wenn ſchließlich unter Anderm auch die Betheiligung der Arbeiter am Geſchäft durch Antheile unbedingt empfohlen wird und zwar „im eigenen Intereſſe der Fabrikbeſitzer", ſo bleibt noch ſehr fraglich, ob auch im Intereſſe der Arbeiter eine ſolche Empfehlung ſtattfinden darf.

Böhmert, Dr. V., Prof., **Lotterien und Prämienanleihen** nach volkswirthſchaftlichen Grundſätzen und Erfahrungen. Berlin, 1869. Stilke u. van Muyden. (2 Bll., 65 S. gr. 8.) 12 Sgr.

Referent mußte ſich Angeſichts dieſer Blätter die Frage vorlegen, ob dieſelben eine wiſſenſchaftliche Arbeit oder nur eine agitatoriſche Flugſchrift gegen die vielfach auftauchenden Lotterie- und Prämienanleiheprojecte ſein ſollen. Im letzteren Falle ſind ſie ohne Weiteres dankend hinzunehmen, im erſteren möchten ſich mancherlei Ausſtellungen dagegen machen laſſen. Während man nämlich im praktiſchen Schluß: Forderung eines Verbots der Lotterien und Prämienanlehn, mit dem Verf. übereinſtimmen muß, darf die principielle Begründung der Verwerflichkeit wohl als gänzlich ungenügend bezeichnet werden. Derſelbe geht in

seinem ersten, mit einem für die Socialwissenschaft ungültigen Motto aus Göthe versehenen Abschnitte davon aus, daß neben der Arbeit Nichts, am wenigsten der Zufall, „berechtigter Factor bei der Vertheilung der Lebensgüter" sein dürfe; und ist wie Franklin, dessen bekannten wohlklingenden Ausspruch über Arbeit und Sparsamkeit er an die Spitze seiner ganzen Schrift gestellt hat, der Ansicht, daß die Arbeit Reichthum erzeuge und allein erzeugen solle. Nun aber ist die Arbeit im Franklin'schen Sinne im heutigen Gesellschaftszustande, den der Verf. als Freihandelspolitiker in seinen Grundfesten wohl nicht erschüttert wünscht, gerade am wenigsten geeignet, Reichthum zu erzeugen. So lange sie im Dienste fremder Unternehmer steht, sorgen diese schon dafür, daß es nicht geschieht; sobald sie mit dem Eigenthum verbunden auftritt, ist es nicht die eigentliche Arbeit (Stoffarbeit), sondern theils die willkürliche Benutzung socialer Verhältnisse und Conjuncturen, theils das unwillkürliche Zugutekommen dieser Momente, was für den Besitzer Reichthum schafft. Denn — um auch ein Motto zu gebrauchen — wer da hat, dem wird gegeben. Ganz kleinen Eigenthumstheilen aber, wie sie aus Ersparnissen am Arbeitslohn allenfalls hervorgehen können, wird die Benutzung jener Momente verhältnißmäßig immer schwerer und darum könnte man es wohl als eine Pflicht des Staates oder der Gesellschaft hinstellen, die ihnen allenfalls zugänglichen Gewinnstchancen möglichst zu vermehren. Dazu würde sich die Form der Lotterie ausnehmend eignen — wenn sie nicht so viel falschem Gebrauch und so viel Mißbräuchen ausgesetzt wäre. Außerdem kann man Böhmert auch darin nicht beistimmen, und man findet bei ihm keinen Beweis dafür, daß das Risico bei der Lotterie ein anders geartetes sei, als das bei dem von ihm gutgeheißenen Börsenspiel oder beim Handel überhaupt. Principiell kann man also auch aus diesem Grunde Nichts gegen die Lotterien und ähnliche Unternehmungen haben, so lange man die geltenden Principien der Werthbildung für alle Classen der Gesellschaft festgehalten wissen will — und das will Böhmert unzweifelhaft. Deshalb kann Ref. nicht umhin, den Verfasser der Verwirrung praktischer Zweckmäßigkeitsrücksichten mit falsch construierten volkswirthschaftlichen Grundsätzen zu beschuldigen. Soweit er dagegen jene für seine Forderung des Verbotes geltend macht, hat er vollkommen Recht; denn eine Einschränkung der Lotterien und lotterieähnlichen Unternehmungen auf die Gebildeten und Wohlhabenden — wie sie K. Braun mit einer Maximal- (Minimal?) Grenze und andern Zwangsbestimmungen zur „Realisierung der Freiheit in diesen Grenzen"! wünscht — ist unthunlich, weil 1) die Handhabung eines solchen Gesetzes unmöglich ist, 2) jene Unternehmungen zu ihrem Bestehen eben auf die Ausbeutung der Ungebildeten und Unwirthschaftlichen angewiesen sind. Gänzliche Spiel- und Ausbeutungsfreiheit aber können nur solche fordern, welche nicht mehr „radicale" sondern rabiate Freihändler sind, und die consequenter Weise auch zur Stehlfreiheit fortschreiten müssen. Deshalb bleibt also nur Verbot als Schutz des Eigenthums derer, welche geistig zu schwach und unwachsam gegen den Lotterieraub sind, wenn dieser Schutz dadurch auch auf eine Minorität erstreckt wird, die desselben nicht bedürfte. — So viel läßt sich vom allgemeinen volkswirthschaftlichen Standpunkte aus gegen jene Unternehmungsform sagen; wenn man sich aber auf den der Privatwirthschaft stellt, um des Unternehmens selbst, so wird sich dagegen auch noch Vieles anführen lassen, was Böhmert nur durch einen dürftigen Hinweis auf einen Aufsatz von Volz in der Tübinger Zeitschrift, wo die finanziell-technischen Bedenken der Staatslotterieanlehen behandelt werden, berührt.

Ref. erklärt sich somit mit Böhmert im Endresultate einverstanden und läßt die Schrift, soweit sie Erfahrungsmäßiges geltend macht und Thatsächliches anführt (Abschnitt II: Charakteristik der Lotterien und Prämienanleihen; VI: Gesetze und Erfahrungen außerdeutscher Staaten, nebst Beilagen), gelten, den übrigen Inhalt glaubt er aber in obigem Sinne correcturbedürftig, ohne einzelne Sätze von zweifelhaftem Werthe wie z. B. S. 35 Z. 12 v. o., S. 38 Z. 12 v. o. besonders rügen zu wollen. S.

Pogodin, Prof., **offener Brief** an Herrn Professor Schirren über dessen Buch: livländische Antwort. Aus dem Russischen des Goloss. Berlin, 1870. Behr in Comm. (64 S. gr. 8.) 10 Sgr.

Das Schirren'sche Buch hat bekanntlich in Rußland furchtbare Sensation erregt. Obiger Brief des russischen Historikers giebt davon neues Zeugniß. Er ist in der Form im Ganzen maßvoll, die Erbitterung des in seinem Nationalstolz beleidigten Russen klingt freilich hindurch. Aber was bringt Pogodin sachlich vor! Es sind die alten verlegenen Scheingründe, mit denen die Moskowitische Partei die Gewaltsamkeiten gegen eine loyale Bevölkerung rechtfertigt. Alles soll nur zum Schutze der Esten und Letten geschehen und von diesen erwünscht, erfleht werden! Dabei wird ganz offen als Hauptaufgabe die möglichst baldige und völlige Russificierung der Esten und Letten in Glauben, Sprache und Cultur ausgesprochen (S. 52). Es gehört denn doch mehr als Dreistigkeit dazu, nach der Veröffentlichung des Berichts des russischen Generals Bobrinski über die Lage der russischen Kirche in Livland (Bock, livl. Beitr. I, 1. S. 47—49) noch von einer Sehnsucht der Esten und Letten, in den Schooß der Orthodoxie aufgenommen zu werden, zu sprechen; noch Gewissensfreiheit für die Ureinwohner gegenüber den — Deutschen zu verlangen! Bobrinski nennt die „Rechtgläubigkeit" in Livland einen officiellen Betrug und meint selbst, daß nach Aufhebung des Glaubenszwangs nicht ein Zehntel der Convertiten „Rechtgläubige" bleiben werden. Pogodin sucht Rußlands Anrecht an die Ostseeprovinzen und sein Recht gegen die deutschen Eindringlinge sogar — historisch zu begründen mit dem Hinweis darauf, daß vor Schweden, Dänen, Deutschen und zeitweise unter deren Herrschaft Livland ganz oder theilweise an russische Fürsten tributär gewesen sei! Die Eroberung Peters I. war nur eine Zurücknahme des Rußland rechtlich Gehörenden, nach Pogodin; nur „auf einige Zeit" (sic!) hatte sich Rußland von der „Beschützung" der Esten und Letten lossagen müssen (S. 7)! Diese Ureinwohner erflehen nach Pogodin die russische Beglückung, wohl um des polnischen Schicksals theilhaftig zu werden.

Ueber die baltischen Agrarverhältnisse kehren die alten Unwahrheiten und Uebertreibungen der russischen Stimmen wieder und wird es als sittliche Pflicht der russischen Regierung dargestellt, die Esten und Letten in die gleiche glückliche Lage wie ihre russischen Berufsgenossen zu bringen. Man müßte P. L.'s „Land und Freiheit" (in Eckardt's „Rußlands ländliche Zustände") nicht kennen, um dieses „Glück" der russischen Bauern nach der Aufhebung der Leibeigenschaft zu würdigen. Für die baltischen Agrarverhältnisse straft Jung-Stilling (Statist. Material zur Beleuchtung livländ. Bauernverhältnisse, Petersb. 1868) Herrn Pogodin Punkt für Punkt Lügen. In Livland ist auf dem Wege ordentlicher Ablösung wie in Westeuropa eine Grundbesitzerwerbung für die eingeborene Bauerbevölkerung in großem Umfange im besten Gange. Nur russische Agitatoren hetzen die Bauern immer von Neuem auf, „umsonst" Land zu verlangen. Es soll eben Alles dort ruiniert werden, wie in Polen, wie in großen Theilen Nord- u. Mittelrußlands. Das nennen Pogodin und die Seinen die nothwendige Gleichheit. Ist es erreicht, so werden Liv-, Est- und Curland freilich nur das Riga'sche, Reval'sche und Mitau'sche Gouvernement sein, wie Pogodin verlangt, homogene Theile des „15000 Werst langen und 7000 Werst breiten russischen Reichs", — Sibirien inbegriffen, und in der That auf gut Sibirisch „blühende" Provinzen. h. v.

Zeitschrift für Kirchenrecht. Hrsg. von R. Dove u. E. Friedberg. 9. Bd. 2-3. Heft.

Inh.: R. Sohm, die geistliche Gerichtsbarkeit im fränkischen Reich. — Zwei Gutachten erstattet dem deutschen Juristentag über

Civilehe und über das Connubium zwischen Christen u. Nichtchristen. I. Gutachten des Prof. Dr. Emil Friedberg in Freiburg i. Br. (jetzt in Leipzig.) II. Gutachten des Geh. Justiz-Rath Prof. Dr. Wasserschleben zu Gießen. — Miscellen. — Bücherschau.

Archiv für kathol. Kirchenrecht. Hrsg. von Fr. H. Bering. 3. Hft. Mai-Juni.

Inh.: P. Reichensperger, Beleuchtung des Commissions-Berichtes des Abgeordneten Dr. Gneist, betr. die Aufhebung der Klöster in Preußen. — Schuppe, die staatsrechtl. Stellung der neueren religiösen Frauengenossenschaften in deutschen Ländern. — Sommer, die Zulässigkeit des Rechtsweges in Betreff des Umfanges der von dem Fiscus in Folge der Säcularisation zu gewährenden Dotation einer kirchl. Stelle. — Czibulka, die Rechte des Klerus und das neue Wehrgesetz in Ungarn. — Instruction für das Prager fürsterzbischöfl. Gericht in kirchl. Angelegenheiten. — Der Eid auf die österr. Staatsgrundgesetze (1869—70). — Blitzfeld, Antworten deutscher Bischöfe 2c. (Schl.) — Bering, Akten, Schriften und Wünsche zum ökumen. Concil. — Rechtsquellen u. Rechtsentscheidungen, Literatur, Miscellen.

Der Gerichtssaal. Hrsg. von Alb. Berner u. A. 22. Jahrg. 1. Heft.

Inh.: v. Buri, über Theilnahme am Verbrechen mit Beurtheilung von Th. R. Schütze: „die nothwendige Theilnahme am Verbrechen." — A. Hellweg, zur Lehre vom Rückfall, mit bes. Rücksicht auf den Entwurf eines Strafgesetzbuches für den Nordd. Bund. — Literarische Anzeigen.

Zeitschrift für das gesammte Handelsrecht, hrsg. von L. Goldschmidt u. P. Laband. 14. Bd. 3-4. Heft.

Inh.: Goldschmidt, über den Einfluß von Theilzahlungen eines Solidarschuldners auf die Rechte des Gläubigers gegen andere Solidarschuldner, insbes. nach eröffnetem Concurse; Theilzahlung im Contocorrentverhältniß; Wechselschuldner; Beneficium cedendarum actionum und Subrogation zahlender Bürgen u. sonstiger Solidarschuldner; Rechtsänderungen nach erfolgter Einlassung. Ein Rechtsgutachten nach Französisch-Badischem u. gem. Recht.— H. Keyßner, Collectivvertretungsbefugniß der Gesellschafter u. die Firmazeichnung derselben, sowie der Prokuristen. — Rechtsquellen, Rechtssprüche, Literatur.

Blätter für Gefängnißkunde. Red.: G. Ekert. 4. Bd. 5. Heft.

Inh.: F. Brunn, über die Vollziehung der Strafarbeit. Nebst amtl. Bericht über den Zustand der dänischen Strafanstalten während des Zeitraums vom 1. April bis zum 31. März 1868. Unter Mitwirkung des Verf.'s aus dem Dänischen übertragen und mit einem Vorwort versehen von J. A. Elvers. (Forts. u. Schluß. 2. Theil.)

Vermischtes.

Andres, Theodor, **das neue k. k. österr. Hinterladungs-Gewehr System Werndl** im Vergleiche mit dem System Wänzl. Eine technisch-tactische Studie nebst einer Detail-Beschreibung sämmtlicher Gewehr-Bestandtheile, versinnlicht durch 23 Figuren, zumeist in natürlicher Größe. Linz, 1869. Ewert. (VI, 56 S. 8.) 15 Sgr.

Die Broschüre befriedigt ein längst gefühltes Bedürfniß, indem sie authentische Nachrichten über Construction und Leistungen der neuen österreichischen Hinterladungsgewehre von Werndl vom Kaliber 5‴W = 11mm, bringt. Kurz und präcis geschrieben, erörtert sie namentlich die balistischen Verhältnisse erschöpfend. Den Betrachtungen über Vortheile des kleinsten Kalibers, Grenze der Verletzungssphäre, Schnellfeuer (Werndl 6—7 Salven p. Minute), Einfallswinkel, aus denen die Bevorzugung des Nahfeuergefechts nicht über 400 Schritt hinaus hervorgeht, ist allgemeiner Werth beizulegen.

Universitäts-Schriften.

Bonn, Prof. Dr. Rich. Schröder (Einladung zur Antrittsrede als ordentl. Professor): Specimen libri sententiarum Cliviensis. (16 S. gr. 4.)

Göttingen (aus dem J. 1869*), Prof. H. Sauppe: Festrede zur Preisvertheilung. (Ueber Leben und Theorie, 17 S. 4.) — Medic. Dissertationen von W. Bense: über die Entstehung des Eiters im corpus vitreum (16); R. Bertheau: über einige Fälle von Verletzungen der Halswirbelsäule (36); E. Blumenthal: über die Schleimgeschwülste des Clivus Blumenbachii (31); C. Hartwig: über die Neigungen und Beugungen des puerperalen Uterus (15); G. Jüdell: über das Verhalten der Gallussäure u. Pyrogallussäure im Organismus (17); A. Lindemann: über die Nerven der Kehlkopfschleimhaut (16); K. Lotze: über Cystendegeneration der Cowper'schen Drüse der Frau (50); C. Niederstadt: über Embolie der Lungencapillaren mit flüssigem Fett bei Osteomyelitis (21); H. Petermöller: die contractilen Zellen (17); H. Reinert: über Hämophilie (30); Fr. Volborth: ein Fall von Schußverletzung des Beckens (31); Th. Wessels: über Embryotomie, in specie über Decapitation nach der Methode von Braun-Künecke (18), und Fr. Wilken: über Krebs des weichen Gaumens nebst einem Berichte über einen selbst beobachteten Fall. (30 S. 8.)

Halle, C. Wendeler (Dissert.): de praeambulis eorumque historia in Germania. Pars prior: de praeambulorum indole, nomine, origine. (55 S. 8.)

Marburg, Prof. Dr. Leop. Schmidt (Index Lectionum): De tractandae syntaxis graecae ratione commentatio. (XV S. 4.)

Schulprogramme.

Frankfurt a. O., Friedrichs-Gymn. (O. Pr.), E. Wellmann: Zeno's Beweise gegen die Bewegung u. ihre Widerlegungen. (23 S. 4.)

Gera, Gesammtstadtschule (O. Pr.), Dir. A. Lorey: die fünf regelmäßigen Körper. Eine stereometrische Lektion. (17 S. kl. 4.)

Gotha, Gymn. Ernestinum (O. Pr.): E. Schulze: de vasculo picto Amazonis pugnam et inferiarum ritus repraesentante. Accedit tabula lithographica. (12 S. 4.)

Gütersloh, evang. Gymn. (O. Pr.), Dr. A. Muncke: der deutsche Michel. Vortrag. (15 S. kl. 4.)

Königsberg i. d. N., Friedr.-Wilh.-Gymn. (O. Pr.), Dr. Carl Zeidler: einige Probleme aus der Dynamik des Punktes. (18 S. 4.)

Lüneburg, Johanneum (O. Pr.), Prof. W. Junghans: Johann Sebastian Bach als Schüler der Partikularschule zu St. Michaelis in Lüneburg oder Lüneburg eine Pflegstätte kirchl. Musik. (42 S. 4.)

Oldenburg, Gymn. (O. Pr.): Aeschylos' Agamemnon. Uebersetzt vom Conrector Prof. Hagena. (22 S. 4.)

Roßleben, Klosterschule (O. Pr.): Auszüge aus den Lehrplänen. (Religion, von Prof. Burghardt; Deutsch, von Dr. A. Steudener II; Lateinisch und Griechisch, vom Rector Dr. F. Wentrup; Französisch, von dems.; Geschichte, von dems.; Mathematik, von Dr. M. Hoche. Im Ganzen 27 S. kl. 4.)

Waren, städt. Progymn. (O. Pr.), Dir. Dr. E. Briegleb: Bericht über die Gründung der Anstalt. (8 S. 4.)

Monatsschrift f. Geschichte u. Wissenschaft des Judenthums. Hrsg. von Z. Frankel, fortgef. von H. Grätz. 19. Jahrg. Mai.

Inh.: Dünner, Beleuchtung einiger Stellen in Exodus 3, 1—15, 22. (Schl.) — J. Perles, etymol. Studien zur Kunde der rabbinischen Sprache und Alterthümer. — Eine Kleinigkeit zur palästinensischen Geographie. (Herodium.) — Zwei Conjecturen. das biblische אשמנים und das talmudische קתם. — Recensionen, Analekten.

Gaea. Hrsg. von H. J. Klein. 6. Jahrg. 3. Heft.

Inh.: R. v. Schlagintweit, die Pacific-Eisenbahn in Nordamerika. (Forts.) — O. W. Thomé, über einige Befruchtungserscheinungen bei den höheren Pflanzen. (Schluß.) — Ph. Spiller, die Theorie der magnetischen Gewitter. — O. Buchner, das hessische Erdbeben. (Forts.) — Der Mensch und die Gesetze der großen Zahlen. (Forts.) — Astronomischer Kalender für Juni 2c.

Revue critique. Nr. 18.

Inh.: E. Sémichon, la paix et la trêve de Dieu. 2me éd. — Scriptores rerum germanicarum in usum scholarum ex Monum. Germ. hist recudi fecit G. H. Pertz. — Les chasses de François I, racontées par L. de Brézé, précédées de la Chasse sous les Valois, par le comte H de La Ferrière. — F. W. Kampschulte, Johann Calvin. Bd. 1. — Botten-Hansen, la Norvège littéraire.

Trübner's American and Oriental Literary Record. Nr. 56. April.

Inh.: European, Colonial, and American literary intelligence. — American periodical publications. — New American books. — Oriental literary intelligence. — Australasian literature. — Anglo-Indian literature. — Sanskrit literature. — Bengali literature. — Sindhi literature. — Recent continental publications.

Nuova Antologia di scienze, lettere ed arti. 5. Anno. Vol. 14. Fasc. 5. Mai.

Inh.: E. Camerini, Eorico W. Longfellow. — Dora d'Istria, gli Albanesi Mussulmani. II. Berath e Janina. — G. Padelletti, il suffragio universale. — St. Vecchi, potenza dinamica del sole e le sue più recenti applicazioni industriali. — A. Gabelli, l'istruzione obbligatoria in Italia. — Louisa Grace-Bartolini, Grazia. (Novella.) — P. Torrigiani, il Valico delle Alpi Orientali. — Notizie letterarie, Rassegna drammatica e politica etc.

Die Grenzboten. Red.: G. Freytag u. J. Eckardt. Nr. 21.

Inh.: Die campanischen Wandbilder und die Malerei des Hellenismus. — Die Frauenbewegung u. ihre männl. Beförderer. — Die religiöse Bewegung in der Schweiz. — Neue Werke der deutschen Localgeschichte. — Vom Reichstage.

---

*) Von der Mittheilung einiger aus 1868 stammenden, erst jetzt mit eingegangenen Dissertationen müssen wir absehen, bitten überhaupt um zeitigere Einsendung.

Allgem. Zeitung. Beilage. Nr. 127—133.

Inh.: Der Roman in Italien. — Zur philosoph. Literatur. — Graf Gobineau's Geschichte der Perser. — Die Insel Sardinien. — F. Laurent: Der Katholicismus und die Religion der Zukunft. 2. — Hettner's Literaturgeschichte des 18. Jahrh. — Syrische Briefe. 1. 2. — Röm. Briefe vom Concil. 43. — Disraeli und der politische Roman. — Prinz Friedrich von Württemberg. (Nekrolog.) — Pierson: Aus Rußlands Vergangenheit.

Beilage des K. Preuß. Staats-Anzeigers. Nr. 19.

Inh.: Zur ältesten Geschichte des Landes Preußen. — Das nordd. Tiefland. — Die Wälder in Preußen. — Die Bewegung der Bevölkerung des preußischen Staats im Jahre 1867.

Wissenschaftl. Beilage der Leipz. Zeitung. Nr. 40 u. 41.

Inh.: Nochmals die commerzielle Bedeutung des Suezcanals für Deutschland. — Die heutige Hotelwirthschaft. — O. Paul, musikalische Zustände in Leipzig. (Gewandhauscoucerte. 2. Solocleistungen.) — Das St. Gotthardbahnproject. — Neues Theater.

Illustrirte Zeitung. Nr. 1403.

Inh.: Die Leipziger Ostermesse. — Peter Paul Rubens' Mutter. — Die Herzogin von Berry. — P. G. Lorentz, Bilder aus Norwegen. 3. Bei Tromsö. — Die 200jähr. Jubelfeier der kgl. sächs. Grenadierregimenter. — Karl Friedrich Neumann. — „Jubelklänge." Festmarsch zu dem gen. Jubiläum von A. Kräutler.

Siebenbürgisch-deutsches Wochenblatt. Nr. 20.

Inh.: Die Gemeinde- und Municipalreform. 2. — Nationales Stillleben. — Zur Stellung der Hermannstädter Elementartehrer. (Schl.) — Correspondenzen aus Pest, aus Wien, von Brooz, aus Klausenburg, Schäßburg, Mühlbach. — Ueber die Gesetzmäßigkeit ꝛc. (Schl.) — Th. Peupelmann, wissenschaftl. Fortschritte. — Verschiedenes.

Buch der Welt. 10. Heft.

Inh.: H. Oelschläger, die Katzenmarie. (Forts.) — Am Gardasee. — J. Venedey, aus dem Leben Savonarola's. (Forts.) — Fr. Friedrich, das Ende der Natchez. (Forts.) — A. Zeising, Erinnerung an Gellert. — L. Reinhardt, eine Kangordnung der Todien. — Engpaß der Tête noire. — Ludw. Habicht, offene Augen. (Forts.) — G. Rasch, die Entführung aus dem Kloster der Dominikanerinnen. (Schl.) — K. Rutz, der Riese unserer Käfer. — L. DuBois, Kathleen. (Forts.) — Aus allen Welttheilen.

Blätter f. liter. Unterhaltung. Hrsg. v. Rud. Gottschall. Nr. 20.

Inh.: R. Gottschall, gesammelte Essays. (Forts.) — E. Labes, volksthümliche Dichtungen, Erzählungen und Ueberlieferungen. — A. Buddeus, zur socialreformator. Literatur. (Schl.) — A. Müller, eine Uebersetzung der „Bhagavad-Gita". — Feuilleton: Volksthümliches aus dem Vogtlande. — Bibliographie.

Magazin für die Literatur des Auslandes. Nr. 20.

Inh.: H. Düntzer, Goethe, Minna Herzlieb u. die Wahlverwandtschaften. 1. — Ernst v. Bunsen: Die Einheit der Religionen. — Verein deutscher Lehrerinnen und Erzieherinnen in Berlin. — Goethe und Frau v. Stein, nach Blaze de Bury. — Das religiöse Bewußtsein der Gebildeten. — Universitätsreformen in Ungarn. — Baltische Ritterschaft und russ. Adel in Riga. — Wieslaw, eine Idylle, von Kasimir Brodzinski. — Der Tyrann von Newyork. — Deutsche Photographie in Amerika.

Europa. Nr. 21.

Inh.: Aus Dahlmann's Leben. — Eine wunderliche Metamorphose. — Die Palme des Nordens. Eine gastronomische Plauderei. — Eine Passionsfahrt durch die Unterwelt. — Unsere armen Verwandten.

Gartenlaube. Nr. 21.

Inh.: W. v. Hillern, aus eigener Kraft. (Forts.) — Ein deutsches Kaisergrab im alten Sachsenlande. — E. Devrient, Berliner Erinnerungen. 1. Spontini. (Schl.) — H. Scheube, die „Gnadenstätte" in Philippsdorf. Ein Beitrag zur Culturgeschichte des 19. Jahrh. — Am Fuße des Harrassprungs.

Daheim. Nr. 34.

Inh.: G. Hiltl, eine Cabinetsintrigue. (Forts.) — Aus Luther's Magistertagen. — Dyrenfurth, zur Charakteristik der merkwürdigsten Gifte. 6. Schwefelsäure. — Aus alten Skizzenbüchern. — Fürst Anatol Demidow.

Berliner Revue. 61. Bd. 4. Heft. (Verspätet.)

Inh.: Aus dem Kloster. 3. Brief. — Ein neues Steuerprojekt. 2. — Stärke und Formation des preuß. Heeres u. der preußischen Marine in allen hervorragenden Zeitpunkten ihrer Geschichte. 8.

Das Ausland. Nr. 20.

Inh.: Neue Beiträge zur Wetterkunde Europa's. — Das Tagebuch eines chines. Literaten auf der Botschafterreise nach Europa. — Vogelsang, geologische Ausflüge in den Schwarzwald 1. Das Wutachthal. (Schluß.) — Sagopalmen (Cycadeen). — Alte und neue Mosaiken. — Der Goldbergbau in Siebenbürgen. — Gegen die Zeitschätzungen der dänischen Alterthumsforscher.

Die Natur. Hrsg. von O. Ule u. K. Müller. Nr. 21.

Inh.: O. Ule, Geschichte des spitzberg. Walfisch- und Robbenfanges. 7. — Ludw. Nagel, zur Naturgeschichte des Erlenblattkäfers. — Fr. Engel, das Brod der Westtropen. 1. Die Banane. 2.

Ausführlichere Kritiken

erschienen über:

Bitter, die Brüder Bach. (Von -r: Presse 123.)
Bremiker, Studien über höhere Geodäsie. (Von F. R. Helmert: Z. f. M. u. Ph. 2.)
Crowe u. Cav., ital. Malerei. (Von R.: A. A. Z. 120.)
Dilthey, Schleiermacher. (Ebd. 124. — Von J. Schmidt: Nat.-Z. 223.)
Dreydorff, Pascal. (Von Cantor: Z. f. M. u. Ph. 2.)
Furrer, Bed. d. bibl. Geographie. (Von Heer: Kirchenfreund 5.)
Giesel, Bernoulli. (Von Cantor: Z. f. M. u. Ph. 2.)
Girault, génération artif. (Von Schlesinger jr.: W. med. Wschr. 25 f. — W. med. Presse 18. — A. med. Central-Z. 37.)
Gneist, bürgerl. Eheschließung. (Von R. Dove: Z. f. KR. 9, 2-3.)
Hergenröther, Anti-Janus. (Von J. Friedrich: R. Litbl. 10 f.)
Honegger, Grundsteine. (Von A. Lindner: Nat.-Z. 221.)
Laurent, études. XVII. (Von Frohschammer: A. A. Z. 125 f.)
Le Blant, manuel d'épigraphie. (Von F. X. Kraus: R. Litbl. 10.) — d'une publ nouv. sur la vase du sang. (Desgl.)
Liebmann, obj. Anblick. (Von E. v. Hartmann: Bl. f. lit. U. 19.)
Lorinser, Bhagavad-Gita. (Von Stieselhagen: R. Litbl. 10.)
v. Maltzan, Tunis. (A. A. Z. 126 f.)
Mücke, Julianus. II. (Von Funk: R. Litbl. 10.)
Patterson, Magyars. (Von B.: Mitth. d. geogr. Ges. in W. 7.)
Renan, Paulus. (Von D. Oppenheim: Frankel's Mschr. 5.)
Riegel, Abendmahl. (Von J. A. Mesmer: R. Litbl. 10.)
Riezler, Kreuzzug K. Friedrichs I. (in: Forsch. f. D. G. 1.) (Von T. H.: A. A. Z. 121.)
Rozière, liber diurnus. (Von P. H. Hinschius: Z. f. KR. 9, 2-3.)
Sicherer, Lorelei. (Von F. v. Hellwald: A. A. Z. 120.)
Thurot, principe d'Arehimède. (Hoffmann's Z. 2.)
Wattenbach, siebenb. Sachsen. (Von g: A. A. Z. 121.)
Weizsäcker, Reichstagsacten. (Von J. W.: Ebd. 122 f.)
Wieser, Unfehlbarkeit. (Von Dr. B. Jungmann: Katholik 4.)
Zimmermann, Studien. (Von Gottschall: Bl. f. lit. U. 20.)

Wichtigere Werke der ausländischen Literatur.

Französische.

Beekensteiner, C., études sur l'éleetreicité. Nouvelle méthode pour son emploi médical. T. 2. (VIII, 321 p. 8.) Lyon.
Bergeret, de l'eau. Etude biologique, nosologique et hygiénique. (40 p. 8.) Lyon.
Beulé, le procès des Césars. Titus et sa dynastie. (VII, 327 p. 8.) Clichy. 6 fr.
Bilbaut, Th., le Canal de Suez et les intérêts internationaux. La Coehinchine française et le royaume de Cambodge. (136 p. 8.) Douai.
Dunoyer, Ch., oeuvres, revues sur les manuscrits de l'auteur. T. 2. Notices d'économie soeiale. (XI, 680 p. 8.) St.-Denis. 10 fr.
Joinville, prince de, études sur la marine et récits de guerre. 2 vol. (722 p. 18.) Châtillon-sur-Seine. 6 fr.
Margerie, A. de, philosophie contemporaine. (XX, 413 p. gr. 18.) Paris.
Perrin, M., traité pratique d'ophthalmoscopie et d'optométrie. Ouvrage aceompagné d'un atlas en ehromolithogr. et d'une échelle typographique. (IV, 287 p. 8.) Corbeil.
Testory, l'église de St.-Denis et ses tombes royales. (95 p. 12.) Paris. 50 e.
Vermorel, A., le parti socialiste. (VIII, 306 p. 18.) Paris. 3 fr.
Weber, A., Louis Harms et les missions de Hermannsbourg. (VIII, 284 p. 12.) Strasbourg. 2 fr.

Nachrichten.

Der Privatdocent Dr. G. Krek in Graz ist zum ordentl. Professor für slavische Philologie daselbst ernannt worden.

Friedrich v. Raumer erhielt zu seinem 90. Geburtstage vom Könige von Preußen den Stern zum Rothen Adlerorden 2. Classe mit Eichenlaub.

Der Geh. Regierungsrath Professor Dr. H. Leo in Halle erhielt bei Gelegenheit seines 50jährigen Jubiläums den Rothen Adlerorden 2. Classe mit Eichenlaub.

Am 18. Mai † in Jena der Geh. Kirchenrath Professor Dr. Schwarz im 69. Lebensjahre.

Zur Notiz.

Herr Franz Maure hat sich bei der Redaction beschwert, daß der Ref. über das Werk von Bernh. Graser „Norddeutschlands Seemacht" in Nr. 21 (S. 602) d. Bl. den letztern, wenigstens theilweise, gegen den ihm von F. M. gemachten Vorwurf des Plagiats in Schutz genommen habe; er meint dies einer persönlichen Beeinflussung von Seiten des Hrn. B. G. zuschreiben zu müssen. Obwohl nun die betreffende Recension den Verdacht einer persönlichen Beeinflussung wohl schon von selbst hinlänglich zurückweist, so mag doch noch ausdrücklich erwähnt werden, daß der Referent dem Hrn. Graser durchaus fremd steht, mit letzterm weder mündlich noch schriftlich, weder direct noch indirect je ein Wort gewechselt, ihn auch nicht gesehen hat. Das

Urtheil des Ref. in der beregten Angelegenheit stützte sich auf eine Vergleichung der in der Vossischen Zeitung 1864 und 1865 erschienenen Aufsatz.

Die Red.

Thatsächliche Berichtigung.

Nicht um eine Gegenkritik zu schreiben, sondern um thatsächliche Irrthümer zu berichtigen, bemerke ich zu der in Nr. 17 des „Literarischen Centralblattes" vom 16. April d. J. enthaltenen Anzeige der von mir herausgegebenen Rothe'schen Dogmatik Nachstehendes:

1. Die Anzeige rügt die angeblich „durchaus willkürliche Art der Paragrapheneintheilung". Die Paragraphierung ist, wie das Manuscript nachweist, von Rothe selbst vorgenommen; er selbst hat jedes Lehrstück „in eine beliebige Anzahl §§ zertheilt"; ich habe nur die Ziffern beigefügt und die Zahl der §§, um den Text nicht allzusehr zu zerstückeln, hin und wieder vermindert; niemals ist Verschiedenartiges zusammengeworfen oder Zusammengehöriges auseinandergerissen worden. Rothe hatte die Blätter paginiert; niemals ist von der durch ihn angegebenen Folge abgewichen worden. Die obige Rüge könnte daher nur Rothe selbst treffen; den Herausgeber trifft sie nicht.

2. Die Ausscheidung der Anmerkungen vom Texte erfolgte nicht, wie die Anzeige unterstellt, zunächst zum Zwecke der Raumersparniß, sondern, wie ich in meinem Vorworte (Bd. I, S. V) bemerke, um die selbständigen Ausführungen Rothe's von bloßen Citaten und fremden Meinungen zu sondern. Für die Leser der Rothe'schen Dogmatik haben sicherlich nicht die aus den landläufigen dogmatischen Lehrbüchern bekannten Excerpte und Citate ein besonderes Interesse; dieses nimmt nur Rothe's eigene Entwicklung in Anspruch. Uebrigens hatte Rothe selbst in seinem Manuscripte Anmerkungen und Text schon großentheils gesondert; ich habe die Sonderung hinsichtlich der Citate nur möglichst streng durchgeführt.

3. Die Anzeige behauptet, daß am Schlusse des I. Bandes ein ganzer Abschnitt, die Kritik der kirchlichen Lehre von der Sünde aus dem wissenschaftlichen Gesichtspunkt und Rothe's eigene Darstellung dieses Lehrstückes, fehle, d. h. doch wohl, ich soll diesen Abschnitt willkürlich unterschlagen haben, und werde aufgefordert, ihn im noch rückständigen Bande nachzuliefern! Es bedarf meinerseits nicht erst der Versicherung, daß ein solcher angeblich fehlender Abschnitt im Rothe'schen Manuscripte sich gar nicht vorfindet, ebenso wenig in einer älteren, von mir gleichfalls durchgesehenen, mangelhafteren Bearbeitung.

4. Die Anzeige wirft mir ein „non plus ultra von Nachlässigkeit" vor, indem ich auf S. 269—280 des I. Theils „zwei parallele, offenbar aus verschiedenen Zeiten stammende, Ausarbeitungen eines und desselben Abschnittes aufs Bunteste durcheinander gemengt und als eine fortlaufende Darstellung dem erstaunten Leser dargeboten hätte." Ich erwiedere diesen allerdings staunenerregenden Vorwurf von Seiten eines Recensenten, der das von mir benutzte Manuscript noch nie mit eigenen Augen gesehen, lediglich mit Uebersendung des betreffenden Manuscripts an die Redaction des „Literarischen Centralblattes." Dieselbe wird daraus entnehmen, daß die furchtbare Anklage gänzlich aus der Luft gegriffen, daß die angeblich von mir aufs Bunteste durcheinandergemengten §§ 66—77, ohne irgend ein redaktionelles Zuthun von meiner Seite, von Rothe selbst ausschließlich redigirt sind, und daß Rothe mithin das „non plus ultra von Nachlässigkeit", wenn eine solche wirklich vorläge, an seiner eigenen Person begangen haben müßte.

5. Der thatsächliche Werth der Anzeige ist dadurch hinlänglich gekennzeichnet. Ich erlaube mir nur noch eine Schlußbemerkung hinsichtlich des ganzen, gegen das von mir herausgegebene Buch gerichteten Verfahrens. Die Anzeige stützt ihre wegwerfende Kritik auf den Besitz einer angeblich wörtlich stenographierten Nachschrift der Rothe'schen Vorlesungen über Dogmatik. Den Nachweis, daß der Nachschreiber Stenograph vom Fach war, daß Rothe seine Nachschrift durchgesehen und gebilligt habe, daß sie der letzten Periode der Lehrwirksamkeit Rothe's angehört, bleibt sie schuldig, als ob das Kleinigkeiten wären. Und worauf gründet denn die Anzeige ihre weitere Annahme, daß das von mir in den Druck gegebene Manuscript Rothe's, welches, seiner ganzen Physiognomie und Rothe's bestimmten Aeußerungen zufolge, für eine spätere abschließende Bearbeitung zur Veröffentlichung durch ihn selbst bestimmt war, wörtlich übereinstimmend sei mit den von ihm gehaltenen „Vorlesungen" über Dogmatik? Rothe war nicht der Mann, der in seinen Vorlesungen lediglich ein Manuscript ablas; und daß er in denselben, je nach Zeit und Umständen, einen Gegenstand bald gedrängter, bald umfassender behandelte, auch bisweilen Einiges überging oder mit ferner Liegendem zusammenfaßte, das ist selbstverständlich, und jeder akademische Lehrer wird ähnlich verfahren. Daher haben wir uns, wenn es sich um authentische Darstellung der Rothe'schen Dogmatik handelt, gewiß nicht an eine, doch immer mehr oder weniger mangelhafte, stenographische Nachschrift (zumal wenn sie von Rothe nicht durchgesehen und gebilligt ist), sondern an seine eigene schriftliche Darstellung zu halten. Diese ist von mir der Herausgabe mit der gewissenhaftesten Treue zu Grunde gelegt worden. Nur an ganz wenigen Stellen fehlte die genaue Angabe, wohin eingelegte Blättchen gehörten. Der Vorwurf, daß ich Paragraphen versetzt habe, ist unwahr. Alle §§ sind in derjenigen Folge von mir beziffert, in welcher sie in Rothe's Manuscript folgten. Daß kleinere Versehen und Druckfehler bei der Herausgabe einer fremden Arbeit leichter sich einschleichen, als bei der Herausgabe einer eigenen, weiß jeder, der hierin Erfahrung hat. Gegen solche wird ein wohlwollender Leser auch gern Billigkeit üben.

Heidelberg, den 4. Mai 1870. Dr. D. Schenkel.

Erwiederung.

Es wäre jedenfalls im Interesse des Herrn Herausgebers gewesen, wenn er eine derartige „Berichtigung" unterlassen hätte. Denn gewonnen hat er dadurch nichts. Nicht eine einzige der von mir gemachten Ausstellungen ist widerlegt. Im Gegentheil — in einem Punkte hat mir die Uebersendung des Manuscripts sogar die Genugthuung verschafft, die Richtigkeit meiner Beschuldigung vollständig bestätigt zu sehen.

In Erwiederung der einzelnen Punkte bemerke ich folgendes:

ad 5. Das Heft, welches ich besitze, ist von mir selbst geschrieben; und zwar kann ich dafür bürgen, wörtlich so geschrieben zu haben, wie Rothe gesprochen hat. Die Nachschrift wurde angefertigt, als Rothe zum letztenmale Dogmatik las, nämlich im Winter 1866/67. Daß Rothe in der That in den Vorlesungen über Dogmatik (in der Ethik hielt er es anders) lediglich sein Manuscript abgelesen hat, geht eben daraus hervor, daß mein Heft mit dem jetzt herausgegebenen Manuscript fast wörtlich übereinstimmt. Nur die lateinischen Citate sind beim Vortrag hie und da gekürzt, zuweilen auch in deutscher Uebersetzung gegeben worden. Nach dem allen glaube ich mein Heft als eine authentische Darstellung der Rothe'schen Dogmatik in ihrer letzten Redaction betrachten zu dürfen.

ad 1. In meiner Recension habe ich darauf hingewiesen, daß Rothe die meisten Lehrstücke nach folgendem Schema abhandelt: 1, Darstellung der Kirchenlehre, 2, Kritik derselben a, aus dem biblischen, b, aus dem religiösen, c, aus dem wissenschaftlichen Gesichtspunkt, 3, Rothe's eigene Ausführung. Diese Eintheilung ist z. B. in Bd. I bei den Abschnitten von der Trinität, von der Schöpfung, von den Engeln, vom Menschen, von der Sünde durchgeführt; und auch wo dies nicht geschehen ist, besteht die Abweichung fast überall nur darin, daß der eine oder der andere dieser 5 Theile weggelassen worden ist. Diese Eintheilung hätte vor allem auch äußerlich zur Anschauung gebracht werden sollen. Statt dies zu thun, hat der Herausgeber z. B. das Lehrstück von der Trinität in 13, von der Schöpfung in 7, von den Engeln in 10, vom Menschen in 18 §§ eingetheilt u. s. w. Dies nannte ich, und ich glaube mit Recht, willkürlich; und darauf bezog sich meine Behauptung, daß Zusammengehöriges auseinandergerissen sei. Wenn ich außerdem auch sagte, daß Verschiedenartiges zusammengeworfen sei, so konnte dies der Herausgeber freilich in Abrede stellen. da ich in meiner Recension keine Belege gebracht hatte. Ich hole dies jetzt nach. Man vgl. z. B. in Bd. I, §. 13: „die religiöse Wurzel der Dreieinigkeitslehre." So ist nämlich der §. überschrieben (vgl. das Inhaltsverzeichniß). In Wahrheit handelt davon nur etwa ¼ desselben. Die übrigen ¾ bringen etwas durchaus heterogenes, nämlich die wissenschaftliche Beurtheilung der kirchlichen Dreieinigkeitslehre. §63 enthält ein Stück der biblischen Anthropologie und die Beurtheilung der kirchlichen Anthropologie aus dem religiösen Gesichtspunkt. — Was die Berufung des Hrn. Herausgebers auf die eigene Paragraphirung Rothe's anlangt, so sehe ich aus dem mir vorliegenden, allerdings nur wenige Blätter umfassenden Manuscript, daß Rothe sein Heft in ganz kleine, oft nur einige Sätze umfassende §§ eingetheilt hat. Diese hat der Herausgeber in größere zusammengezogen. Ich hätte also wohl richtiger sagen sollen: es ist bei der Zusammenziehung der kleineren §§ Rothe's in größere willkürlich zu Werke gegangen. — Weit schlimmer, als die nicht sachgemäße Art der Paragrapheneintheilung ist übrigens der Umstand, daß der Inhalt der §§ häufig (um keinen stärkeren Ausdruck zu gebrauchen) im Inhaltsverzeichnisse falsch angegeben ist, ein Punkt, über welchen freilich die „Berichtigung" wohlweislich schweigend hinweggeht. In Folge dessen bekommt der Leser des Inhaltsverzeichnisses keine Ahnung von der Art und Weise der Behandlung der einzelnen Lehrstücke.

Fälle, in welchen die Reihenfolge der §§ eine unrichtige ist, habe ich nur zwei namhaft gemacht. Im einen Falle ist die Richtigkeit meiner Behauptung unwiderleglich. Der Anfang von § 22 (Bd. II), S. 144, weist auf den Schluß von § 24 (S. 160, Z. 8) zurück. Es gehört also § 24 vor § 22. Ich habe diesen Grund schon in meiner Recension angegeben; und der Herausgeber hätte wohlgethan, dies wenigstens zu lesen, ehe er mir den Vorwurf der Un-

wahrheit macht (sub n. 5). Auch im andern Falle (daß in Bd. II § 8 vor § 7 gehöre) bin ich von der Richtigkeit meiner Behauptung fest überzeugt, da diese Reihenfolge die allein der ganzen Anlage entsprechende und die von Rothe beim mündlichen Vortrag beobachtete ist. Und der Herausgeber, der selbst zugeben muß, daß in einigen Fällen die Angabe fehlte, wo eingelegte Blättchen einzuschalten seien, wird doch die Möglichkeit nicht bestreiten können, daß er sich bei deren Einreihung einigemal geirrt hat.

ad 2. Dieser Punkt ist weitaus der schlimmste, da die hier gerügte Maßregel sich durch das ganze Buch hindurchzieht und den Rothe'schen Text wesentlich alterirt. Stünde die Sache freilich so, daß der Herausgeber nur wirkliche Citate in die Anmerkung gesetzt hätte, so wäre alles in Ordnung. Es sind aber in der Darstellung der Kirchenlehre Stücke, die nothwendig in den Text gehören, weil sie wesentliche Momente der Gedankenentwicklung bilden, aus demselben ausgeschieden und in die Anmerkung gesetzt worden. Der Zusammenhang ist dadurch unterbrochen, zum Theil sogar Unsinn erzeugt worden. Der Herausgeber hat also nicht „die Sonderung hinsichtlich der Citate nur möglichst streng durchgeführt", sondern er hat den Rothe'schen Text verstümmelt. Den Nachweis dafür habe ich in meiner Recension geliefert, worüber der Herausgeber hier freilich stillschweigend hinweggeht.

ad 3. Daß der betreffende Abschnitt vom Herausgeber unterschlagen worden sei, habe ich nicht behauptet. Daß er jetzt fehlt, will ich gerne glauben. Daß er aber einmal vorhanden gewesen und, durch wessen Schuld auch immer, verloren gegangen, ist unläugbar, denn Rothe hat ihn, als ich bei ihm hörte, aus seinem Hefte abgelesen. Er ist übrigens, wie dem Inhalte nach wichtig, so auch dem Umfange nach nicht unbedeutend und wird im Druck etwa den Raum eines Bogens füllen. Da es mir lediglich um die Sache zu thun ist, so werde ich mir erlauben, dem Herrn Herausgeber eine Abschrift davon zuzuschicken, und hoffe, daß er ihn dem theologischen Publicum nicht vorenthalten wird.

ad 4. In diesem Punkte bin ich scheinbar am schlagendsten widerlegt, in Wahrheit aber am glänzendsten gerechtfertigt. Ich hatte in meiner Anzeige behauptet, daß in dem Abschnitt Bd. I, §. 66—77 (S. 269—280) folgendes zusammengehöre: §. 66 (bis zu den Worten, §. 270 in der Mitte: „Ursprünglich tritt diese Macht ꝛc."), §. 67, §. 69 (mit Ausnahme der ersten Sätze, nämlich erst von den Worten an: „Da das menschliche Ich ꝛc."), §. 75. Alles übrige, behauptete ich, gehöre hinaus, da es von einer ältern Darstellung herrühre. Ich wagte diesen Ausspruch, gestützt auf mein Heft und auf innere Gründe. In letzterer Beziehung appelliere ich an das Urtheil sachkundiger Leser. Jeder urtheilsfähige wird mir bezeugen, daß auf S. 270 von den Worten an „Ursprünglich tritt diese Macht ꝛc." im Wesentlichen wiederum dasselbe folgt, was bereits auf der vorangegangenen halben Seite entwickelt war; ferner, daß in §. 68 und den ersten Sätzen von §. 69 im Wesentlichen dasselbe enthalten ist, wie in der zweiten Hälfte von §. 67; endlich, daß in §. 77 wiederum dasselbe folgt, was bereits in §. 69 dagewesen war. Es enthalten also die von mir als auszuscheidende bezeichneten Abschnitte Wiederholungen des schon Dagewesenen und stören die fortlaufende Gedankenentwicklung. Schon aus inneren Gründen kann demnach gar kein Zweifel sein, daß hier parallele Ausarbeitungen durcheinandergemengt sind. Was sagt nun das Manuscript? Genau diejenigen Abschnitte, die ich als auszuscheidende bezeichnete, sind von Rothe eingeklammert, und die neuen Ausarbeitungen, die an deren Stelle traten, sind daneben geschrieben. Der Herausgeber aber hat Neues und Altes nach einander abgedruckt. Die Klammern, die nur mit Bleistift gemacht waren, sind allerdings jetzt mit Gummi ausgewischt, die Spuren aber noch deutlich sichtbar. Und da Rothe genau die betreffenden Abschnitte noch bei der letzten Lesung weggelassen hat, da ferner dieselben notorisch sich mit dem Uebrigen nicht vertragen, so kann, glaube ich, gar kein Zweifel sein, daß nach Rothe's Meinung dieselben wirklich hinausgehörten und daß die Klammern nicht von Rothe, sondern erst vom Herrn Herausgeber wieder weggewischt worden sind.

Meine sämmtlichen Ausstellungen haben sich demnach als durchaus richtig bewährt.

Leipzig, den 9. Mai 1870. Lic. Dr. E. Schürer.

Bemerkung der Redaction.

Da Herr Dr. Schenkel unter Nr. 4 seiner „Thatsächlichen Berichtigung" ausdrücklich auf das Zeugniß der Redaction dieses Blattes provociert, so habe ich mich der Mühe unterzogen, das Manuscript genau zu prüfen, und gebe im Nachstehenden eine Schilderung des thatsächlichen Befundes.

Das mir zugesandte Manuscript umfaßt 4 Blätter in 4^0 oder 2 Lagen von je einem halben Bogen, dreifach mit Bleistift beziffert, einmal in der untern Ecke links nach Lagen (70 u. 71), in der obern Ecke rechts nach Blättern (120—123) und an der inneren Seite nach Seiten (241—248, flüchtig, wohl erst für den Druck). Es entspricht dem Drucke von § 66 (im Druck S. 269) bis in § 77 (im Druck S. 279, Z. 8 v. u. „d. h. die"). Die Quartseiten sind in der Mitte gebrochen und auf der äußeren Hälfte ist die ursprüngliche Bearbeitung geschrieben. Die innere Hälfte blieb frei für Nachträge. Die Schrift ist überaus sauber, fast zierlich. Später ist vielfach Rothstift verwandt worden, um Einzelnes zu tilgen und Anweisungen für den Setzer zu geben, offenbar nicht mehr von Rothe. Der Text ist von Rothe selber durch ein §Zeichen zu Anfang der Zeile in eine größere Anzahl kleinerer Abschnitte getheilt. Diese § sind durchweg mit Rothstift durchstrichen, dagegen ist von Zeit zu Zeit von der Hand des Doctor Schenkel zwischen den Zeilen die im Druck innegehaltene § Eintheilung eingeschaltet. Aeußerlich ist eine Veranlassung zu derselben nicht erkennbar. — Ich gehe nun über auf die Prüfung des Manuscriptes mit Beziehung auf die von Herrn Dr. Schürer gestellten Behauptungen, um welche es sich hier handelt.

1. Dr. Schürer sagt (Centralbl. S. 459), die Partie in § 66 von „Ursprünglich tritt" (im Drucke S. 270 Mitte) bis Ende des § sei als eine ältere Darstellung auszuscheiden. Genau vor „Ursprünglich tritt" war eine kräftige Klammer mit Bleistift gemacht, ebenso am Schlusse des §. Neben dem die Ausscheidung beginnenden Klammerzeichen ist ein Verweisungszeichen auf eine am Rande nachgetragene Darstellung „Vermöge" (im Druck S. 270, Z. 3 v. o.) bis „sittliche" (daf. Z. 19 v. o.). Es ist also die Behauptung des Referenten gerechtfertigt. Gegenwärtig sind beide Klammerzeichen mit Gummi ausradiert, doch noch deutlich erkennbar. Das Schlußklammerzeichen war, ehe es ausgewischt ward, mit Rothstift durchstrichen. Hieraus geht wohl deutlich genug hervor, daß die Ausradierung erst nach der Zurichtung für den Druck vorgenommen ist, also nicht von Rothe herrührt.

2. Dr. Schürer behauptet, in gleicher Weise seien § 68 und der Anfang von § 69 bis zu dem Worte „bethätigen" (im Druck S. 273, Z. 21 v. o.) ältere Darstellung, die jetzt durch eine andere ersetzt sei und daher hätte ausgeschieden werden müssen. Auch hier steht vor „Indem" ein kräftiges mit Bleistift ausgeführtes Klammerzeichen, desgleichen hinter „Menschen" am Schluß des §. Das letztere Zeichen ist ausradiert, das Anfangszeichen aber mit Rothstift durchstrichen. Im Anfang des § 69 vor „Der religiöse" steht ebenfalls ein Klammerzeichen und dies ist mit Gummi ausradiert; das §zeichen war vorher mit Rothstift durchstrichen. Die Rasur hat sich auch auf diese Rothstiftstriche erstreckt, ist also auch hier nach der Herrichtung für den Druck vorgenommen. Endlich stand hinter „bethätigen" ein Schlußklammerzeichen, das jetzt ausradiert aber noch unverkennbar ist. An die Stelle des so Eingeklammerten ist durch Verweisungszeichen getreten „Nach der andern Seite hin" (Druck S. 272, Z. 3 v. o.) bis Schluß („Selbstbestimmung" Z. 24 v. o.).

3. Dr. Schürer behauptet, die § 70—74 incl. seien ebenfalls ältere Bearbeitung, die durch eine neuere ersetzt sei. Auch hier findet sich vor § 70 ein kräftiges Klammerzeichen, welches jetzt ausradiert ist. § 70 begann anfangs mit „Dieser Proceß" (§ 70, Z. 3); die im Druck voraufstehenden Worte „Da aber — so schlagt" sind am Rande nachgetragen, aber auch dieser Nachtrag war kräftig eingeklammert, vorn und hinten; beide Klammerzeichen waren aber anfangs mit Rothstift durchstrichen, alsdann das letztere ausradiert. Auch am Schlusse von § 70 stand ein Klammerzeichen (hinter „in ihm"), auch dies war anfangs roth durchstrichen. Gegenwärtig ist es ausradiert. — Ebenso stand eine Klammer vor § 71; auch sie ward anfangs roth durchstrichen, alsdann radiert. Ganz ebenso war es am Schlusse von § 71 und am Beginn von § 72. Desgleichen am Schlusse von § 72, der ursprünglich mit „kann" (S. 276, Z. 10 v. o.) schloß. Der letzte Absatz des § ist nachgetragen, aber auch hier steht am Schlusse hinter „derselben" ein Klammerzeichen. Dies letztere war anfangs roth durchstrichen, später ist es flüchtig radiert. Das hinter „kann" stehende Klammerzeichen war, wie es scheint, nicht roth durchstrichen, ist aber einer sorgfältigen Rasur unterzogen. — Vor § 73 und am Schlusse desselben standen Klammern, die erst mit Rothstift durchstrichen, dann radiert sind. Ebenso steht es mit § 74 vor „Ebenso" und hinter „$\vartheta\varepsilon o\tilde{v}$)", nur daß bei dem letzten Zeichen das Vorhandengewesensein eines Rothstiftstriches zur Zeit nicht erkennbar ist. — Um ganz authentisch zu verfahren muß ich noch hinzufügen, daß, wo die §§ des Drucks in Rothe's Manuscript aus mehreren Abschnitten bestehen, diese, wenn der ganze Paragraph fortfallen sollte, wie wiederholt in den oben besprochenen Stellen, sämmtlich einzeln für sich eingeklammert worden sind. Diese Zwischeneinklammerungen sind mit Rothstift durchstrichen, doch in der Regel nicht radiert.

Man sieht aus Vorstehendem, daß die Einwendungen des Herrn Dr. Schürer gegen den betreffenden Theil des Druckes der Dogmatik sämmtlich durch das Manuscript bestätigt werden, und daß durch dasselbe der schwer gravierende Verdacht nahe gelegt wird, es seien die vorgenommenen Rasuren (Auswischungen mit Gummi) erst nach Erscheinen der Recension ausgeführt worden, um die Redaction, die zur Bestätigung der Angaben des Hrn. Dr. Schenkel aufgerufen ward, irre zu leiten.

Der Unterzeichnete hatte dem Hrn. Dr. Schenkel die Erwiederung

des Hrn. Dr. Schürer zugesandt, um diesen ärgerlichen Handel womöglich gar nicht in die Oeffentlichkeit gelangen zu lassen. Hr. Dr. Schenkel aber bestand auf dem Abdruck seiner „Thatsächlichen Berichtigung" und fügte noch eine „Entgegnung auf die Erwiederung" hinzu. Diese zog er alsdann zurück, um an ihre Stelle eine „Schlusserklärung" zu setzen, in welcher er aus amtlichen Quellen den Nachweis zu führen bemüht war, daß Hr. Dr. Schürer in dem von ihm genannten Semester 1866/67 in Heidelberg gar nicht immatriculiert, überhaupt auf der Universitätskanzlei nicht angemeldet gewesen sei. Dies ist richtig. Hr. Dr. Schürer, der damals bereits Candidat der Theologie war, hat privatim von den Professoren Rothe und Holtzmann die Erlaubniß erbeten und erhalten, die Vorlesungen dieser Herren besuchen zu dürfen. Man sieht übrigens, daß diese Erörterungen mit der Sache, um die es sich handelt, gar Nichts zu thun haben, sondern den Streit nur auf ein ganz persönliches Gebiet hinüberspielen. Ich kann mich daher auch nicht veranlaßt sehen, die erwähnte „Schlußerklärung" zum Abdruck zu bringen.

Fr. Zarncke.

Literarische Anzeigen.

Im Verlage von **Leuschner & Lubensky** k. k. Universitäts-Buchhandlung in **Graz** erschien soeben: [120

Geschichte
der
Quellen und der Literatur
des
canonischen Rechts
im Abendlande
bis zum Ausgange des Mittelalters.
Von
Dr. Friedrich Maassen,
Professor der Rechte in Graz.

Erster Band.

Vorrede, Einleitung (LXVI) u. Text (1—128).
gr. 8. Broschirt 1 Thlr.

Die Fortsetzung, Schluss des ersten Bandes, welcher circa 50 Bogen umfassen wird, erscheint Anfang October d. J.

124] Verlag von F. A. Brockhaus in Leipzig.

Soeben erschien:

Der Nibelunge Nôt

mit den Abweichungen von der Nibelunge Liet, den Lesarten sämmtlicher Handschriften und einem Wörterbuch

herausgegeben von **Karl Bartsch.**

Erster Theil. Text. 8. Geh. 1 Thlr. 10 Ngr.

Diese grössere kritische Ausgabe des Nibelungenlieds von Karl Bartsch bildet den Abschluss von dessen Forschungen über unser altdeutsches Nationalgedicht. Sie enthält in dem vorliegenden ersten Theil den Text beider Bearbeitungen, sodass aus der Nebeneinanderstellung klar wird, wie sich beide zueinander und zu ihrer gemeinsamen Quelle verhalten. Der zweite Theil, der bald nachfolgen soll, wird den vollständigen kritischen Apparat und ein den Wortvorrath erschöpfendes Wörterbuch bringen.

Durch den sehr billigen Preis für diesen (27 Bogen gr. 8. umfassenden) ersten Theil wird die Einführung des Werks in Gymnasien und der Gebrauch bei akademischen Vorlesungen erleichtert.

Verlag von S. Hirzel in Leipzig.

Soeben erschien:

Theorie und Anwendung
der
Determinanten
von
Dr. Richard Baltzer
Prof. a. d. Univ. Giessen, Mitglied der k. sächs. Gesellschaft d. Wissenschaften zu Leipzig.

Dritte verbesserte Auflage.

131] gr. 8. Preis: 1 Thlr. 20 Sgr.

Soeben erschien und ist in allen Buchhandlungen zu haben:

Musikalischer Hausschatz. 15,000 Exempl. verkauft.

Concordia.

Anthologie classischer Volkslieder
für Pianoforte und Gesang.

1—12 Lieferungen à 5 Groschen.

Leipzig. **Moritz Schäfer.** [127

Preis-Herabsetzung.

Nachstehende Bücher sind bis auf Weiteres zu den beigefügten Preisen durch jede Buchhandlung zu beziehen:

Hamburg, Mai, 1870. **Wilhelm Mauke.**

Neues Archiv für Handelsrecht, begründet von Dr. J. F. Voigt in Lübeck und weiland Präses Dr. Heinichen in Hamburg. 1853/63. 4 Bände. (früher 10 Thlr. 20 Sgr.) jetzt 4 Thlr.

Benecke, W. System des Seeassecuranz- und Bodmereiwesens. II. Aufl. 1852. 2 Bände. (früher 12 Thlr.) jetzt 6 Thlr.

Mill, Grundsätze der politischen Oekonomie. Aus dem Englischen übersetzt von Dr. Soetbeer. II. Auflage. 1865. (früher 4 Thlr. 20 Sgr.) jetzt 2 Thlr. [126

Der internationale Congress

für Alterthumskunde und Geschichte zu Basel, welcher voriges Jahr verschoben werden musste, wird dieses Jahr vom 20. bis zum 24. Sept. stattfinden. Personen, welche keine besondere Einladung erhalten haben, können die Programme auf frankirte Anfrage beziehen beim General-Secretariat (Dr. J. J. Bernoulli).

Basel, den 28. April 1870.

W. Vischer. Präsident.

Antiquarischer Bücherverkehr.

S. Calvary & Co. Buchhandlung in Berlin.
Oberwasser Str. 11. [9

Von folgendem Werke erhielten wir heute einige Exemplare:

Pitra. Juris Ecclesiastici Graecorum historia et monumenta. tom. I a primo ad VI saeculum. 686 S. Rom 1864.

Dasselbe. tom. II a VI ad IX saeculum. 686 S. Rom 1868.

Dieses Werk ist bisher nicht in den Buchhandel gelangt, es ist besonders für Bibliotheken von grösster Wichtigkeit. — Wir offeriren dasselbe à Band mit 13 Thlr. 10 Sgr. und gewähren bei Baarzahlung 10% Rabatt. Band III wird voraussichtlich im Laufe dieses Jahres erscheinen und den geehrten Abnehmern der ersteren Bände alsdann sofort übersandt werden.

Berlin, 19. Mai 1870. S. Calvary & Co.

K. F. Koehler's Antiquarium in **Leipzig,** Poststr. 17.
Bedeutendes Lager wissenschaftlicher Werke.
Cataloge gratis und franco. [3

Druck von W. Drugulin in Leipzig.

Literarisches Centralblatt

für Deutschland.

Nr. 24.] Herausgeber und verantwortlicher Redacteur Prof. Dr. Fr. Zarncke. [1870.

Verlegt von Eduard Avenarius in Leipzig.

Erscheint jeden Sonnabend. 4. Juni. Preis vierteljährlich 2 Thlr.

Inhalt:

Canones S. Hippolyti ed. Haneberg.
Wolter, zur Geschichte u. Verfassung der ev. Kirche.
Tractatus de veritate concept. beatissimae virginis.
Kürschner, das Archiv der Stadt Eger.
Kinzl, Chronik von Krems, Stein und Umgegend.
May, Kurfürst ꝛc. Albrecht II. und seine Zeit.
Löger, Heinrich II. und Joseph II.
Peinlich, Einiges über Graz im 16. Jahrh.
v. Helmersen, Studien üb. d. Wanderblöcke Rußlands.
Haberlandt u. Verson, Studien üb. die Körperchen des Cornalia.
Claus, über Euplectella Aspergillum.
Geologische Karte der Prov. Sachsen. 1. Braunschweig.
Gruber, Beitr. z. Anatomie d. Schädelgrundes. 1. Abth.
Hyrtl, Vergangenheit und Gegenwart des Museums für menschl. Anatomie in Wien.
Windscheid, Lehrbuch d. Pandektenrechts. 3. Bd. 1. Abth.
Hetzel, die Todesstrafe.
Fürst, das peinl. Rechtsverfahren im jüd. Alterthume.
Jahrbuch der Erfindungen. 5. Jahrgang.
Erner, die Wittenberger Ausstellung.
Wiesner, die technisch verwendeten Gummiarten.
Zwick, Lehrbuch der chem. Technologie. 1. Abth.
Attensperger, der Gregorianische Kalender.

Theologie.

Canones S. Hippolyti arabice e codicibus romanis cum versione latina, annotationibus et prolegomenis edidit D. B. de Haneberg. München, 1870. Franz in Comm. (125 S. 8.) 1 Thlr. 5 Sgr.

Die vorliegende Arbeit ist ein schätzbarer Beitrag zur Kenntniß der alexandrinischen Kirchenverfassung, welche manches von den Bestimmungen anderer Kirchen Abweichendes enthalten, unter Andern auch die Canones der Synode zu Nicäa in einer von der gewöhnlichen griechischen abweichenden Recension besessen hat. Am Vollständigsten hat man das, was über die Verfassung der alexandrinischen Kirche jetzt noch bekannt ist, beisammen in einer Canonensammlung, welche Assemani aus dem Orient gebracht und der Bibliothek des Vatican einverleibt hat. In diesem Codex finden sich unter andern Werken einzelner berühmter Männer auch 38 canones Hippolyti, summi pontificis Romani, desselben von dem der canon paschalis herrührt. Er war Presbyter zu Rom, nicht aber zu Portus Romanus in Arabien, wie die Forschungen Döllinger's, welche Haneberg im Allgemeinen aufgenommen hat, ergeben haben. Die Echtheit der vorliegenden Canones weist Verf. daraus nach, daß sie augenscheinlich eine Uebersetzung, wahrscheinlich aus dem Koptischen, sind. Ihre enge Verwandtschaft mit andern ähnlichen Documenten des Alterthums, den *διατάξεις τῶν αὐτῶν ἀποστόλων*, der Didascalia coptica (ed. Tattom) und den syrischen Fragmenten der apostolischen Constitutionen beweist ihre Abfassung in früher Zeit, für welche sich genauer die Zeit des Caracalla, Macrinus, Heliogabalus ergiebt, da einige eigenthümliche Bestimmungen gerade dieser Canonensammlung, wie Haneberg mit Gelehrsamkeit und Scharfsinn nachweist, nur aus den Verhältnissen jener Zeit sich erklären. Somit ist die Zeit des Hippolytus mit ziemlicher Sicherheit indiciert, für welchen im Uebrigen auch eine gewisse rigorose Strenge in der Beurtheilung kirchendisciplinarischer Sachen spricht. Um schließlich noch die so befremdende Vernachlässigung des anerkanntermaßen höchst bedeutenden Mannes in der abendländischen Kirche zu erklären, beruft sich Verf. mit Recht auf die von Döllinger bereits angeführten Gründe, daß nämlich Hippolytus als Vorgänger des schismatischen Horatianus und als Gegner des Papstes Callistus in Mißcredit gekommen ist, auch, da er griechisch geschrieben, für das Abendland an und für sich weniger zugänglich war. Die canones selbst haben entschiedenen diplomatischen Werth für die Kirchengeschichte; u. A. ist das, was über die verheiratheten Subdiakonen gesagt ist, ein klares Zeugniß gegen spätere römische Praxis, andrerseits werden viele kirchliche Gebräuche, namentlich Stücke der römischen Liturgie durch dieselben bestätigt, und ein höchst bedeutungsvoller Beleg für das filioque aus vorconstantinischer Zeit wird in ihnen gegeben.

Wolter, F. A., zur Geschichte und Verfassung der evangelischen Kirche in Preußen. Berlin, 1869. Fr. Lobeck. (2 Bll., 103 S. 8.) 15 Sgr.

Der Inhalt des Buches ist in folgende Capitel eingetheilt: 1) das Princip des evangelischen Kirchenrechts in Preußen; 2) die geschichtliche Gestaltung des evangelischen Kirchenwesens in Preußen bis zum Jahre 1840; 3) die Reformbestrebungen seit dem Jahre 1840; 4) Neue Vorschläge. — Der Verf. hat das Material sehr sorgfältig zusammengetragen und dem Leser einen interessanten Ueberblick über den betreffenden Gegenstand vermittelt. Das letzte Capitel, das im Gegensatz zu den drei ersten referierenden Capiteln mehr construierender Art ist, giebt freilich bloß die Grundzüge an zu einer neuen Verfassung, enthält aber durchweg beherzigenswerthe Vorschläge. Uebrigens gewinnt man aus dem Ganzen den Eindruck, daß die preußische Staatsregierung mit einem um so geringeren Maße von Zugeständnissen die Wünsche der protestantischen Bevölkerung befriedigt hätte, je eher dieselben von ihr gewährt worden wären. Je länger sie aber die Erfüllung der Wünsche verweigerte, desto höher steigerten sich im Volke, wie einst bei der alten Sibylle, die Anforderungen. — Von Einzelheiten bemerken wir nur noch Folgendes: S. 11 ist der Ausdruck „Ohrenbeichte" sicher falsch, es muß Privatbeichte heißen. S. 12 der Behauptung, — aus Hegel'schen Principien geflossen, — daß nur der Staat es sei, welcher die kirchlichen Bedürfnisse seiner Angehörigen zu befriedigen die Macht und Verpflichtung habe, kann Ref. nicht beistimmen; — eine gleichmäßige Selbständigkeit beider gottgewollten (?) Organismen (Staat und Kirche) ist damit nicht vereinbar. Ebensowenig kann Ref. darin eine ungerechtfertigte Bevorzugung der Geistlichen sehen, wenn diesen im Kirchenvorstande oder auf Bezirkssynoden eo ipso der Vorsitz eingeräumt wird. Jedenfalls gebührt dem obersten Beamten der politischen Gemeinde, dem Bürgermeister, der Vorsitz im Magistrate; darum gebührt auch dem obersten Beamten der kirchlichen Gemeinde, dem Geistlichen, der Vorsitz im Kirchenvorstande. Nur in finanziellen und sonstigen Angelegenheiten mag nöthigen Falls einem Freigewählten der Vorsitz eingeräumt werden!

Tractatus de veritate conceptionis beatissimae virginis, pro faeienda relatione coram patribus concilii Basileae, a. d. 1437, mense Julio. De mandato etc. Compilatus per reverendum patrem, Fratrem Ioannem de Turrecremata, prof. etc. Primo impressus Romae, apud A. Bladum 1547. Nunc denuo luci redditus apud J. Parker, Oxoniis et Londini, 1869. (XLIII, 807 S. br. gr. 8.)

Das bedeutendste Werk, welches die Theologie des Mittelalters zur Widerlegung der Lehre von der unbefleckten Empfängniß der Jungfrau Maria aufgestellt hat, war bisher nur in einem einzigen Exemplar, und zwar auf der Bibliothèque Mazarine zu Paris (im Katalog derselben Nr. 1244) vorhanden. Dieses hochwichtige Werk durch die hier angezeigte Schrift erneuert und in die Literatur wieder eingeführt zu haben, ist das Verdienst Pusey's, der diesen Wiederabdruck veranstaltet hat.

Auf dem Concil zu Basel war die Frage der Empfängniß der Mutter Jesu zur Discussion gebracht. Zur Einleitung derselben waren zwei Dominicaner beauftragt, die alte Lehre zu vertheidigen, während zwei andere Gelehrte die Bevorwortung der neuen Lehre von der unbefleckten Empfängniß übernehmen sollten. Unter jenen beiden Dominicanern befand sich der gelehrteste Theolog seiner Zeit, der Meister des apostolischen Palastes und päpstliche Legat zu Basel, Juan de Torquemada oder Joannes de Torrecremata. Mit unermüdlichem Fleiße führte derselbe die ihm übertragene Arbeit aus, indem er mit Hülfe gleichgesinnter Freunde alle Bibliotheken, die ihm zugänglich waren, zum Zwecke derselben untersuchte und ausbeutete. So gewann Torrecremata ein wahrhaft riesiges Material, in welchem er die Stimme der auf der Autorität der heiligen Schrift und der Väter und Lehrer der Kirche beruhenden kirchlichen Tradition als Zeugniß gegen die neue Lehre nachwies. Indessen blieb die Arbeit Torrecremata's vorläufig ein nur Wenigen bekanntes Manuscript, und fast ein volles Jahrhundert war vergangen, als dieselbe unter den Auspicien des Papstes Paul III endlich im Druck erschien. Das Buch machte damals bei den Vertheidigern wie bei den Gegnern der Lehre von der unbefleckten Empfängniß ungewöhnliches Aufsehen, wurde aber bald wieder vergessen (wird doch seit geraumer Zeit sogar der Titel des Buches in der Literatur ungenau angegeben!), ja sogar die Exemplare verschwanden allmählich. Seitdem man nach dem Buche wieder zu suchen begann, konnte man nur ein einziges Exemplar desselben, nämlich das der bibliothèque Mazarine ermitteln. Preuß, der Verfasser der „römischen Lehre von der unbefleckten Empfängniß", erreichte durch gesandtschaftliche Vermittelung, daß ihm das Buch zur Einsicht kam. Gleichzeitig hatte aber auch Pusey auf dasselbe sein ganz besonderes Augenmerk gerichtet, und der bekannte Professor der neueren Geschichte Stubbs zu Oxford unternahm es, von Pusey angeregt, das Pariser Exemplar zu copieren und der Oeffentlichkeit aufs Neue zu übergeben.

So ist das vorliegende Werk entstanden, durch dessen Veröffentlichung Pusey das gegenwärtige römische Concil (dem dasselbe dediciert ist) zu einer die Tradition mit dem (der Tradition entgegenstehenden) Dogma vom 8. Dec. 1854 versöhnenden Bestimmung zu veranlassen hofft. In wie weit diese Hoffnung begründet ist, lassen wir auf sich beruhen. Die Erneuerung des so bedeutenden Werkes Torrecremata's ist jedenfalls im Interesse der Wissenschaft sehr dankenswerth. Der Druck ist correct, die Ausstattung vortrefflich, und sehr ausführliche Inhaltsverzeichnisse, welche dem Buche beigegeben sind, erleichtern den Gebrauch desselben sehr.

Zeitschrift für Protestantismus u. Kirche. Hrsg. von J. Ch. K. v. Hofmann u. A. N. F. 59. Bd. 5. Heft.

Inh.: Die Verfassung der Baierischen lutherischen Landeskirche. — Annalen pfälzischer Kirchengeschichte.

Jahrbücher für Deutsche Theologie hrsg. von Liebner u. A. 15. Bd. 2. Heft.

Inh.: Wagenmann, Tersteegen, Hiller, Gellert. Eine Secularerinnerung. — Romang, über das neu-speculative Christenthum. Nach der christlichen Dogmatik von A. E. Biedermann. (Schluß.) — Zöckler, die Sintfluth-Sagen des Alterthums, nach ihrem Verhältniß zur bibl. Sintfluthgeschichte. — Anzeige neuer Schriften.

Monatsblätter für innere Zeitgeschichte. Hrsg. von H. Gelzer. 35. Bd. 5. Heft. Mai.

Inh.: Randglossen zur neuesten Zeitgeschichte. (Vertrauliche Briefe eines deutschen Staatsmannes.) — Ludwig Fürst zu Solms, über eine Centralfrage der christl. Theologie. — W. Gaß, über die kirchl. Bewegungen in Livland. — Deutschland und Rom; Beleuchtungen und Actenstücke zum röm. Concil. 9. Katholische Stimmen.

Allgem. Kirchenzeitung. 49. Jahrg. Nr. 18.

Inh.: Ein neuer Katechismusversuch für die Berner ref. Kirche. (Schl.) — Elisabetha Dorothea geborene und vermählte Landgräfin zu Hessen. (Schl.) — Ansprache an das deutsche protestantische Volk, von dem Ausschuß des deutschen Protestantenvereins. — Kirchl. Mittheilungen u. Nachrichten.

Protest. Kirchenzeitung. Hrsg. von P. W. Schmidt. Nr. 20.

Inh.: Ein Bescheid des Kgl. Evangel. Oberkirchenraths. — Offener Brief an die Redaktion. — Literatur. — Correspondenzen u. Nachrichten.

Nordd. Protestantenblatt. Hrsg. von C. Manchot. 3. Jahrg. Nr. 20.

Inh.: Holtzmann, unsere Stellung zu den Bekenntnißschriften der altkatholischen Kirche. — P. D. Fischer, die Antwort eines Hohenzoller auf eine Einladung des Papstes zum Concil. — E. Bulle, protestantische Warte. — H. Frickhöffer, die Angriffe der N. Evangel. Kirchenzeitung gegen die Rechte und Freiheiten der ev. Kirche in Nassau. — Hessische Chronik. — C. Manchot, zur Reform unserer Armenpflege.

Neue Evangel. Kirchenzeitung. Hrsg. von H. Meßner. Nr. 20.

Inh.: Das Evangelium in Spanien. — Zum Concil. — Ansprache an das deutsche Volk. — Noch einmal die Duellfrage. — Das höhere Schulwesen in Preußen. — Die Pfarr-Sublevationskasse bei dem allgem. Collektenfonds. — Finnland und Esthland. — Correspondenzen.

Allgem. ev.-luther. Kirchenzeitung. Nr. 20.

Inh.: Die Aufhebung der irischen Staatskirche. (Schl.) — Aus Württemberg: Das Schulgesetz von 1865, seine Entstehung u. seine Wirkungen; Dir. Eisenlohr u. sein Nachfolger Pfisterer am Schullehrerseminar zu Nürtingen; die Vertretung der Schulsachen im Konsistorium durch Dr. Merz; die Konfirmation und die Bestrebungen für die Verlegung ihres Termins. — Kirchl. Nachrichten ꝛc.

Evangel.-ref. Kirchenzeitung. Hrsg. von Otto Thelemann u. Ernst Stähelin. 20. Jahrg. Aprilheft.

Inh.: Bemerkungen zu 1 Petr. 3, 19. 20. — Michael. — a Lasco's Prädestinationslehre. — Ursin zu Fr. 44 des Heidelb. Katechismus. — Kirchenchronik.

Geschichte.

Kürschner, Dr. Franz, **das Archiv der Stadt Eger.** Ein Bericht. (Aus dem Archiv für Kunde österr. Geschichtsquellen.) Wien, 1869. Gerold's Sohn in Comm. (39 S. Lex.-8.) 5 Sgr.

Wer Oesterreichs Archive kennt, weiß, daß sie mit Ausnahme des namentlich durch Alfred von Arneth trefflich geleiteten Haus-, Hof- und Staatsarchivs zu Wien und einiger anderer, nicht zum Besten geordnet sind. Noch in den letzten Jahren sind, um nur zwei flagrante Fälle zu nennen, die Archivalien der Stadt Spitz und der Burg Klamm an Juden als Maculatur verkauft worden, in Klosterneuburg heizten die Amtsdiener mit den Urkunden und Handschriften ein, in Tirol wurde den Klöstern durch bairische Antiquare eine Unmasse handschriftlicher Schätze abgekauft; die Zahl der ungeordneten Archive, die noch kürzlich von gelehrten Dieben geplündert wurden, ist groß. Da ist es denn nicht bloß sehr löblich, sondern auch außerordentlich werthvoll, wenn eine Stadt wie Eger, die durch ihre Bedeutung als reichsunmittelbare Stadt sowohl für die böhmische und österreichische als auch für die deutsche Geschichte von hoher Wichtigkeit ist, kürzlich ihr höchst reichhaltiges Archiv in musterhafter Weise ordnen ließ. Das Verdienst dieser schwierigen und drei Jahre in Anspruch nehmenden Arbeit gebührt dem Herausgeber des obengenannten Schriftchens, ebenso das nicht mindere, durch die Publication desselben den Fachgenossen einen belehrenden Einblick in die überreichen Sammlungen Eger's verschafft zu haben. Da werden aufgezählt viele Acten über das Interdict (1466—72), die Reformation (1550—1566), über Kriege (seit 1395), über Zoll und Mauth (1393—1779), Münzwesen (1506—1804), Urkunden aller Art, Acten auf die Kaiser- und Städtegeschichte bezüglich (Eger stand ja u. A. mit den fränkischen Städten in engem Ver-

kehr, vornehmlich mit Nürnberg), Zeitungen, Correspondenzbücher (von 1538—1792), Rathsprotocollbücher, Proclamabücher (für Culturgeschichte sehr wichtige Verordnungen des Stadtrathes an die Bürger, seit 1562—1790), Losungsbücher (die Steueransätze der Bürger enthaltend, die meist mit 1% berechnet wurden), die Klo-Steuerbücher (Steueranlagen der Landbevölkerung), Schuldprotocollbücher, Ungeldbücher (seit 1442), Ausgabbücher (1441—1768), Rechnungsbücher (von 1396 ab) u. s. w. Man sieht aus den bloßen Titelangaben schon, wie groß das Verdienst der Stadt, wie des Dr. Kürschner ist, einen solchen Schatz der Forschung zugänglich gemacht zu haben. A. H.

Kinzl, Josef, Chronik der Städte Krems, Stein und deren nächster Umgegend. Mit den Freiheitsbriefen beider Städte und den Schriftstücken ihrer gewerblichen Innungen vom J. 985—1869. Krems, 1869. Wien, Sallmayer u. Co. (VII, 637 S. u. 1 Steintafel gr. 8.) 2 Thlr. 10 Sgr.

Man würde sich täuschen, wenn man nach diesem Titel etwas der Publication deutscher Städtechroniken Aehnliches erwarten würde, es ist nämlich kein Abdruck sondern eine annalistische Zusammenstellung des Wissenswürdigsten aus der Geschichte dieser Städte. Der Verf. — kein Fachmann und deshalb nicht streng zu beurtheilen — hat seinen Stoff in jahrelang währenden, bei einem Dilettanten begreiflicherweise ungleich schwierigeren Studien dem wohlgeordneten Archive beider Schwesterstädte, einigen gedruckten Werken, und Archivalien der Pfarre sowie der stets um wissenschaftliche Arbeit besorgten Benedictinerabtei Göttweig entnommen. Für ein großes Publicum fehlt die Darstellung, und Urkundenexcerpte liest man nicht; ein wissenschaftliches Werk kann das Buch schlechterdings auch nicht genannt werden und dennoch verdient es seiner reichen Stofffülle wegen die Beachtung der Fachgenossen. Es ist immer noch besser, wenn der Kern von Urkunden in einem schlichten Regest gegeben wird, als wenn in der Weise alter Localhistoriker, z. B. Müller Hist. S. Hippolyt. oder Duellius, bloß die Arengen derselben und die Zeugen angeführt werden. Auch ist aus diesem stoffreichen Buche mehr für die Geschichte, vornehmlich für die Culturgeschichte zu gewinnen, als aus manchem weitläufigen Nekrologabdruck. Besonders erwünscht ist die stattliche Reihe von Innungsrollen, die von S. 532—611 gegeben werden, dann die Berichte über Reformation und Gegenreformation, den Bauernkrieg, die Zeit des dreißigjährigen Krieges, und endlich die sehr interessanten Tagebücher dreier Göttweiger Capitularen — darunter des Historikers Friedrich Blumberger — über die Schicksale Göttweigs während der napoleonischen Invasionen. Es ist immerhin interessant zu sehen, wie die großen Ereignisse der Welt auf den kleinen Kreis eingewirkt, der sich um die reichen Handelsstädte Krems und Stein gebildet. Schließlich mag noch die liberale Anschauung des Verfassers, eines katholischen Priesters, gelobt sein. A. H.

May, Jakob, der Kurfürst, Cardinal und Erzbischof Albrecht II von Mainz und Magdeburg, Administrator des Bisthums Halberstadt, Markgraf von Brandenburg, und seine Zeit. Ein Beitrag zur deutschen Cultur- u. Reformationsgeschichte. Jahr 1514—1545. Mit 82 Urkunden u. Beilagen. Erster Band. München, 1869. Franz. (XII, 712 u. 168 S. gr. 8.) 4 Thlr.

Ein liberaler Katholik giebt in diesem fast 900 Seiten starken Bande eine Lebensgeschichte Albrecht's II mit umfangreichen Schilderungen aus der Reformationszeit. Er gelangt in seiner Darstellung bis zum Jahre 1526. Mit redlichem Streben und anerkennenswerther Unbefangenheit hat sich der Verf. seiner Aufgabe hingegeben — und trotzdem ein in Form und Inhalt verfehltes Werk geliefert, von dem die historische Wissenschaft nur geringen Nutzen zu ziehen vermag. Schon in der Sprache und der Darstellung überhaupt ist er weit hinter selbst mäßigen Anforderungen zurückgeblieben. Die erstere erscheint reich an Wortformen und Ausdrücken, die nicht einmal mehr dem mittleren erzählenden Tone gestattet sind, vielfach verworren, ja selbst incorrect. Die oft so schwer zu handhabende Sprache der Urkunden tritt häufig in ihrer ganzen Breite mitten in die Darstellung hinein. Diese selbst entbehrt im Ganzen und im Einzelnen der gebotenen fachlichen Anordnung. Die verschiedenen Beziehungen Albrecht's zum Reich, zur Kirche, zur Kunst und Wissenschaft, zur Regierung und Verwaltung seiner Territorien werden in den einzelnen Capiteln meist unter einander gemengt oder unterschiedslos am chronologischen Faden aufgereiht. Zum Beweis hierfür greifen wir nur einige bezeichnende Stellen heraus. Wir lesen S. 39. „Die Domkapitel'sche Deputation war mit einem offenen Briefe des Domkapitels versehen, mittelst welchem dasselbe den Mainzer Unterthanen verkünden ließ, daß, nachdem Markgraf Albrecht von Brandenburg, Erzbischof von Magdeburg und Administrator von Halberstadt auf Ableben Wailandt Erzbischofs Uriel einmüthiglich zum Erzbischof von Mainz erwählt, und von Sr. Heiligkeit dem Papste Leo X bestätigt worden, es den lieben gnädigen Herrn Albrecht Erzbischof von Mainz und Kurfürsten ..... sende ...." S. 39/40. „Was in der organischen Bildung der Kirche von Anbeginn derselben ihr zu Grunde gelegen, auf welchem sie erbaut, groß und mächtig geworden war, man aber, als die Theokratie zum Absolutismus sich treiben ließ, d. i. Niemanden mehr als sich selbst, das Haupt, als Herrscher und Regierer in der Kirche erkennen mochte und sich allein als die ganze Kirche ansah, auf Seite geschoben hatte, das ist, das Princip der Kirchenversammlungen, das ständische, oder sagen wir es gerade heraus, das constitutionelle Princip in der Kirche, welches als das Urbild dieses Principes in den Evangelien und in den Anordnungen der Apostel wurzelt, wurde jetzt als der Weg und das Mittel erkannt, das Reich vor dem Untergang zu schützen"....!! S. 50/51.— In den Beilagen werden allerdings einige werthvolle Archivalien, namentlich auch zur Geschichte des Bauernkriegs im Erzstift Mainz, mitgetheilt, allein auch längst gedruckte und allgemein bekannte Briefe Luthers, Huttens, Erasmus und selbst ein Stück aus Zacharias Werners Weihe der Kraft. So füllt also diese Darstellung die empfindliche Lücke in unserer historischen Literatur in keiner Beziehung auch nur annäherungsweise aus. Allem Anschein nach wird überhaupt, bevor eine nur einigermaßen befriedigende Schilderung Albrecht's und seiner Umgebung erwartet werden darf, die archivalische Forschung sich zuvor des Stoffes bemächtigen müssen. O.

Löger, A., Heinrich II. (der Heilige) **und Joseph II.** in ihrem Verhältniss zur Kirche. Wien, 1869. Lechner. (45 S. gr. 8.) 12 Sgr.

Es läßt sich nicht leugnen, daß ein gewisser Reiz in historischen Parallelen liegt. Luditur eadem semper fabula mutatis nominibus hat der Verf. seinem Büchlein als Motto vorgesetzt; er will Heinrich II, den die Kirche in die Reihen ihrer Heiligen versetzt hat, und Joseph II in Vergleichung stellen. Hören wir die tertia comparationis.

Heinrich II sah die Reform der Kirche als Lebensaufgabe an: Joseph gleichfalls; jener scheute sich nicht vor gewaltsamen Eingriffen in kirchliche Verhältnisse: dieser nicht minder. Jener setzt mit absolutem Willen die Stiftung Bambergs, die Wiederherstellung Merseburgs als Bischofssitz durch: dieser nahm die Diöcesanregelung nach eigenem Ermessen vor; jener setzte Capellane als willige Werkzeuge auf die bischöflichen Stühle: dieser suchte den niedern Clerus von den Bischöfen d. h. von Rom zu emancipieren; jener verschenkte die Klöster an die Bischöfe: dieser säcularisierte sie u. s. w. Und was soll diese Parallelisierung für einen Zweck haben? Sie gipfelt in der Idee, daß es von der Kirche ungerecht sei, den Einen wegen seiner Thaten zu verdammen und den Anderen trotz seiner Thaten zu canonisieren.

Wir meinen, daß Joseph II dieser Vertheidigung nicht be-

durft hätte, und um so weniger da sie nichts taugt. Daß energische, absolutistische Herrscher ihr Verhältniß zur Kirche immer in gleicher Weise gestalten werden, versteht sich zu sehr von selbst, als daß es noch einer geschichtlichen Exemplificierung bedürfte. Daß die Kirche sich dabei nicht immer gleichartig verhalten hat und verhalten kann, liegt in der Natur der Dinge begründet, und kann ihr nicht zum Vorwurf gemacht werden. Das ist aber das Bedenkliche solcher geschichtlichen Parallelen, wie der Verf. sie unternimmt, daß sie zu unwahren Resultaten führen.

Zur Zeit Heinrich's II war das Papalsystem noch nicht realisiert, die Kirche krankte an tausend Wunden, die römische Curie konnte nicht heilen, die Bischöfe wollten nicht. Wenn da ein Regent mit starker Faust in die kirchlichen Fragen eingriff, so verdiente er den Dank der Kirche: er hat sie gerettet. Wenn Joseph II dagegen die Kirche in die Kreise seines absolutistischen Staatsregiments zu ziehen versuchte, so durchbrach er den Organismus der Kirche, das ganze Netz der Centralisation, welches der römische Stuhl um die Episcopate der katholischen Christenheit gesponnen hatte. Er verwischte die Grenzlinien zwischen Kirche und Staat, welche eine curialistische Theorie seit Jahrhunderten gepredigt hatte, und die zu Heinrich's II Zeiten noch gar nicht existierten. Dann aber ist Heinrich auch lediglich wegen seiner der Kirche gegenüber bewiesenen Freigebigkeit in die Reihe der Heiligen versetzt worden. Wir freilich verstehen, daß er dabei nicht lediglich von kirchlichen, sondern auch von politischen Motiven ausgegangen ist, daß er im Gegensatze zu den mächtigen, von ihm unabhängigen weltlichen Großen den Clerus als willenloses Werkzeug seiner Politik zum wirksamen Gegengewicht heranbilden wollte.

Die Kirche übersah diese Motive nicht, sie sah nur die Consequenzen; und dann hat sie die Lehre der guten Werke. Der heilige Crispinus stahl um Almosen zu geben, und wurde Heiliger, warum sollte Heinrich nicht canonisiert werden, dessen Mildthätigkeit unbestreitbar war, und bei dem die politischen Motive doch mit kirchlichen genugsam versetzt waren? Aber wir haben oben gesagt, daß Joseph II einer solchen Vertheidigung, selbst wenn sie zutreffend wäre, nicht bedürfe. Wir sind schon längst gewohnt, die Thaten unserer Fürsten und politische Ereignisse nicht mit dem Maße der Kirche zu messen, und wenn der sogenannte Josephinismus, der eigentlich gar nicht von Joseph stammt, in neuerer Zeit von Liberalen und Ultramontanen um die Wette verketzert wurde, so wird und muß in diesem Urtheil ein Rückschlag eintreten. Die Ultramontanen hätten Ursache ihn zu loben, weil er durch ungeschickte Operationen der rückläufigen Richtung in der Kirche den Sieg verschafft hat. Die Liberalen sollten aufhören ihn zu schmähen, weil er die Kirche dem Staate unterwerfen wollte, sondern nur wie er es gethan hat. Aber freilich wird diese Erkenntniß erst durchdringen, wenn die Phrase von der Freiheit der Kirche in ihrer ganzen praktischen Bedenklichkeit erkannt ist.

Peinlich, Dr. Rich., Einiges über die Lebens- und Wirthschaftsverhältnisse von Graz im 16. Jahrh. Eine Causerie auf archivalischem Boden. Graz, 1869. Ferstl. (35 S. 8.) 4 Sgr.

Ein recht dankenswerthes Schriftchen, das aber jedenfalls gewonnen hätte, wenn es nicht aus Rücksicht auf den Titel: „Causerie auf archivalischem Boden" hie und da sich in feuilletonistischen Phrasen erginge. Die Schrift bringt schätzbare, den landschaftlichen Acten entnommene Notizen über die Einwohnerzahl — 12000 M. — und Lebensmittelpreise des damaligen Graz. Zu tadeln ist, daß der ungewöhnliche Ausdruck „Startin" für ein Weinmaß nicht erklärt und der Unterschied zwischen schwarzen und weißen ₰. (Pfennig) nicht bemerkt ward. Ende des 16. Jahrhunderts den Kreuzer schon gleich 4 Pf. i. e. schwarze, zu setzen dürfte wohl etwas ungenau sein, da man erst im Anfang des 17. Jahrhunderts den derart regulierten Pfennig — wonach also 240 statt wie früher 210 Pfennige auf den Gulden kamen —, nachweisen kann. Die Angaben über Weinconsum, Zapfensteuer u. s. w. verdienen Beachtung.

Anzeiger für Kunde der Deutschen Vorzeit. April.

Inh.: R. Bergau, der Sterzell'sche Prospect von Braunsberg. — Eine Handschrift über Kriegskunst aus der Mitte des 15. Jahrh. (Schluß.) — Döbner, zur Abwehr. — A. Essenwein, ein Bücher-einband des 15. Jahrh. in der Bibliothek des german. Museums. — W. Wattenbach, lateinische Reime des Mittelalters. 4. — Notizen zur Geschichte der Bischöfe von Gurk. — Eine ungedruckte Urkunde Kaiser Karl's IV. d. d. 21. Sept. 1369. — J. Baader, der Gürtel der heiligen Rosina. — Ders., zur Charakteristik Wallenstein's. — Lochner, passiver Gebrauch des Wortes Bezahler. — Chronik des Germ. Museums 2c.

Mittheilungen des Vereins für Geschichte der Deutschen in Böhmen. Red.: Ludw. Schlesinger. 8. Jahrg. Nr. 8.

Inh.: Nekrolog. (Hieronymus Josef Freih. v. Zeidler.) — K. B. Hansgirg, Rudolf Glaser. Biographisch-literarische Skizze. — K. Renner, Analecten aus der Geschichte Neudek's. — Die archäol. Sammlung des Vereines für Geschichte der Deutschen in Böhmen.— Miscellen: Die Einführung der Erzeugung unechten Blattgoldes in Böhmen durch Veit Wolrab, von Fr. Kick; kleine Mittheilungen aus der Stadtbibliothek in Zittau, Böhmen betr., von A. Tobias.

Rübezahl. Hrsg. von Th. Oelsner. 4. Heft. April.

Inh.: C. E. Schück, Joh. Heinr. Casimir v. Carmer. — Schloß Groß-Wilkau bei Nimptsch. — J. Ring, die Eisenbahn und die Schule. — J. Neugebauer, Breslaus Schießpulverhandel und Pulvermühlen. — Die Wirkungen eines strengen Winters. — Th. Oelsner, mehr Kinderbewahranstalten und Spielschulen! die neue Kleinkinderschule in Lehmgruben. — Ders., Carl Samuel Häusler, ein schles. Erfinder und Dichter. — Altes u. Neues 2c.

Naturwissenschaften.

Helmersen, G. v., Studien über die Wanderblöcke und die Diluvialgebilde Russlands. (Mit 10 Tafeln.) Petersburg, 1869. Leipzig, Voss. (136 S. 4.) 2 Thlr. 7 Sgr.

(Mémoires de l'acad. VIIe Série. T. XIV, Nr. 7.)

Für die Beobachtung und Deutung der Glacialerscheinungen, ein Untersuchungsgebiet, welches augenblicklich von einer großen Anzahl der Geologen mit besonderer Vorliebe bearbeitet wird, liefert diese Schrift eine Menge vorzüglichen Materials, gesammelt von einem altbewährten vielgereisten Forscher und in einem Lande, das für solche Studien die beste Gelegenheit bietet. Größe und Gestalt der oft gigantischen Wanderblöcke, welche theils frei oder nur vom Wasser bedeckt, theils im Lehm eingebettet liegen, werden eingehend beschrieben, zugleich auch die Art und Weise, wie sie sich von ihrer ursprünglichen Lagerstätte abgelöst haben. Vorwiegend bestehen sie aus altkrystallinischen Graniten und Syeniten, seltener aus metamorphischen, noch spärlicher aus sedimentären Gesteinen. Daran reiht sich eine Untersuchung sehr zahlreicher Geröllablagerungen und ausführlich wird die Streitfrage zwischen Fr. Schmidt und C. Schmidt erörtert, ob die sog. Richt-Lager, ungeschichtete, aus zusammengehäuften Bruchstücken namentlich von Silurkalk bestehende Massen, glaciales Schuttmaterial, oder durch mechanische Zerklüftung des anstehenden Untergrundes erzeugt seien, wobei sich der Vf., wie es scheint mit Recht, der ersteren Ansicht zuwendet. Vielfache Berücksichtigung haben auch die oft besprochenen sog. Asar gefunden, Höhenzüge, gebildet aus einem Haufwerk abgerundeter Gesteine, die sich, wie v. Helmersen nun endlich wohl unzweifelhaft feststellt, durch Vorhandensein der Schichtung, Vorkommen und Richtung streng von Moränen unterscheiden und theils durch das Stranden steinbefrachteter Eisfelder zusammengetragen wurden, theils als der Zerstörung durch Erosion entgangene Reste einer alten Diluvialdecke aufzufassen sind. Sehr wohlgelungen ist die historische Uebersicht über die mit Saussure beginnenden Erklärungsversuche der erratischen Erscheinungen und Frictions-

phänomene, für welche man gewaltige Driftströme, bedeckendes Gletschereis und schwimmende Eisberge zu Hülfe genommen. Der Verf. widerlegt schlagend die Fluthhypothese, zeigt aber, wie alle Wahrscheinlichkeit dafür spricht, daß sowohl Gletscher als Flotten von steintragenden Eisschollen jene Wirkungen erzeugt haben, und daß außerdem der große, früher wenig beachtete Denudationsproceß sich dabei betheiligt hat, dem der betreffende Erdtheil während eines nach der Gletscherzeit eingetretenen Sinkens unter den Meeresspiegel und eines darauf folgenden ebenso langsamen Emporsteigens über denselben ausgesetzt gewesen ist.

Die gut ausgeführten Tafeln sind sehr belehrend und die Darstellungsweise wird allen Anforderungen an Uebersichtlichkeit und stylistische Gewandtheit in hohem Maße gerecht.

Haberlandt, Prof. Fr., u. Dr. E. **Verson**, **Studien über die Körperchen des Cornalia** an der k. k. Seidenbau-Versuchsstation im Jahre 1869. Mit 1 lithogr. Tafel. Wien, 1870. Gerold's Sohn. (57 S. 8.) 14 Sgr.

Die Körperchenkrankheit der Seidenraupen ist eine für die Seidenbaudistricte so große Calamität, daß jeder Versuch, die Erscheinung aufzuklären und Mittel zu ihrer Abhülfe zu gewähren, mit Dank begrüßt werden muß. Die Verfasser machten ihre Studien an der k. k. Seidenbau-Versuchsstation im J. 1869. Leider sind die Resultate nicht abschließend, aber mit so viel Umsicht und ohne Vorurtheile gezogen, daß die ganze Arbeit sehr vortheilhaft gegen die oberflächlichen, hier einer scharfen Kritik unterworfenen Beobachtungen Hallier's absticht. Daß die Körperchen pflanzliche Gebilde sind, geben Verfasser an, aber sie weisen mit Recht die Combinationen zurück, welche Hallier hier wie bei andern seiner sogenannten Pilzinfectionen gesehen haben will. Erscheint uns auch das Desinfectionsverfahren der Verfasser etwas bedenklich, so ist es doch rationeller, als es die längst von praktischen Seidenzüchtern überholten Rathschläge Hallier's sind.

Claus, Dr. C., Prof., **über Euplectella Aspergillum.** (R. Owen.) Ein Beitrag zur Naturgeschichte der Kieselschwämme. Mit 1 photogr. u. 3 Kupfertafeln. Marburg, 1868. Elwert. (30 S. 4.) 1 Thlr. 15 Sgr.

Konnte auch durch Untersuchung eines der Weichtheile beraubten Schwammgerüstes die Kenntniß von der Natur der Schwämme im Allgemeinen nicht gefördert werden, mußte selbst die Anordnung des Schwammkörpers bei der vorliegenden Art nur erschlossen werden, so ist die sorgfältige Beschreibung und Abbildung der verschiedenen Hartgebilde dieses merkwürdigen Kieselschwammes immerhin dankenswerth. Sie ergänzt und erweitert die früheren Angaben von Owen und Bowerbank und sichert die Auffassung des letztern, wonach Euplectella eine monozoische Spongie nach Art von Sycon ist. Die Beigabe einer photographischen Abbildung des merkwürdigen Wesens ist jedenfalls eine Zierde der Arbeit. Ob es sich aber überhaupt verlohnte, aus derselben eine „Monographie" zu machen, ist eine Frage, deren Beantwortung wir gern Bücherfreunden überlassen wollen.

Geologische Karte der Provinz Sachsen. Blatt I. Braunschweig. Berlin, J. H. Neumann. 1 Thlr.

Ein reichgegliedertes Blatt mit ausgezeichnetem Druck, die Gegend östlich von Braunschweig und Wolfenbüttel darstellend, wo auf kleinem Raume paläozoische, Trias-, Jura-, Kreide-, Tertiär-, Alluvial- und Diluvialgebilde neben einander liegen und nicht weniger als vierzig selbständige Schichtenablagerungen in sehr gelungener Farbenwahl zum Ausdruck gebracht sind. Der Maßstab (1 : 100000) dieses ersten Blattes der geologischen Karte der Provinz Sachsen ist völlig demjenigen der oberschlesischen gleich.

Mittheilungen der naturforsch. Gesellschaft in Bern aus dem J. 1869. Nr. 684—711.

Inh.: Ed. Schaer, Beiträge zur Kenntniß einiger Cyanverbindungen. — Th. Studer, neue Species von Tropidonotus. — A. Gruner, über das leuchtende Holz, vulgo Scheinholz. — C. v. Fischer-Ooster, über die Rhätische Stufe in der Umgegend von Thun. — Ed. Schaer, das Wasserstoffsuperoxyd u. seine Beziehungen zu den Fermenten. — J. Bachmann, quelques remarques sur une note de M. Renevier, intitulée: „Quelques observations géologiques sur les Alpes de la Suisse centrale, comparées aux Alpes vaudoises". — Th. Studer, über Foraminiferen aus den alpinen Kreiden. — G. Hasler, telegraphischer Wasserstandszeiger. — C. v. Fischer-Ooster, über das Vorkommen einer Liaszone zwischen der Kette des Moléson u. dem Niremont im Kanton Freiburg; über die schmale Flyschzone vom Hongrin längs den Gastlosen gegen Jaun hin; über das geolog. Alter des sogen. Tavigliana-Sandsteines; über stratigraph. Verhältnisse beim Küblisbad an der Nordseite des südl. Endes des Thunersees. — A. Rytz, Beiträge zur Kenntniß der errat. Bildungen im Kanderthale. — R. Heuzi, Bericht über seine im Sommer 1869 in Bern gemachten Zuchten neuer ausländ. Seidenspinner, welche sich von Eichenlaub nähren. — Sitzungsberichte, Geschäftliches.

Der Naturforscher. Hrsg. von Wilh. Sklarek. 3. Jahrg. Nr. 18—20.

Inh.: Die Beschaffenheit des Jupiter. — Die Atlantis. — Die Verwandtschaft der Säuren zu den Basen. — Fortpflanzungsgeschwindigkeit des Schalls durch Wasser in Röhren. — Das blaue Licht u. die Stärkebildung in den Pflanzen. — Fortschritte im Nestbau der Schwalben. — Neue Messungsmethode anziehender u. abstoßender Kräfte. — Das reflektirte Licht des Wassers und der Luft. — Die Wärme der Sonnenstrahlen. — Die Meeresströmungen und die Erdumdrehung. — Die Schwerkraft u. die Bewegungen der Schleimpilze. — Trockenheitsgrade u. Vegetation. — Kometen u. Meteore. — Fossile Vögel der mittleren Tertiärzeit in Bourbonnais. — Regen u. Verdunstung. — Neue Theorie der Endosmose. — Die Tiefenfauna des Genfer Sees. — Vitalität der Hefenzellen. — Kleinere Mittheilungen.

Zeitschrift für Chemie. Hrsg. von F. Beilstein, R. Fittig u. H. Hübner. 13. Jahrg. N. F. 6. Bd. 8. Heft.

Inh.: Engelhardt u. Latschinoff, über Nitroverbindungen. — A. Butlerow, über Butylen. — Derf., über die Darstellung von Trimethylcarbinol aus Jodbutylalkohol. — E. Wroblevsky, über isomere Dibromtoluole. — A. Stscherbakoff, über die Zersetzungsproducte des Glycogens durch Schwefelsäure. — G. Krebs, Erklärung der Einwirkung des Braunsteins auf das chlorsaure Kali bei der Sauerstoffbereitung. — Kleinere Mittheilungen.

Chemisches Centralblatt. Nr. 17 u. 18.

Inh.: Ad. Baeyer, über die Mellithsäure. — W. Fr. Gintl, über Natanhin u. dessen Verbindungen. — L. Henry, neue Bildung und Darstellungsweise der Nitrile. — Kleinere Mittheilungen.

Medicin.

Gruber, Dr. Wenzel, Prof., **Beiträge zur Anatomie des Schädelgrundes.** 1. Abth. Mit 3 Tafeln. Petersburg, 1869. Leipzig, Voss. (34 S. 4.) 20 Sgr.

(Mémoires de l'acad. VIIe Série. T. XIII, Nr. 7.)

Es ist zu beklagen, daß vorliegende Abhandlung nicht russisch geschrieben ist. Die Nationalrussen, welche kein Deutsch verstehen, würden aus ihr ein lebendiges Bild von der Tiefe, Breite und Höhe deutscher Wissenschaft erhalten und ein deutscher Kritiker, welcher kein Russisch versteht, hätte sie nicht zu lesen gebraucht. In einer Zeit, wo sich Alles in Details und Specialitäten zuspitzt, wo jedes literarische Verdienst nicht nach der Art der Auffassung (wenn überhaupt noch nach einer solchen gefragt wird), sondern nach der Zahl der aufgedeckten Einzelheiten bemessen wird, seien sie auch noch so unverbunden oder gar falsch verstanden, da bleibt freilich für einen Anatomen, der sich mit Bewußtsein einen descriptiven nennen zu dürfen glaubt, nichts anderes übrig, als zuletzt noch alle Nahtknöchelchen durchzumustern. Nun ist ja Jedem sein unschuldiges Vergnügen zu gönnen. Er soll es aber nur nicht Alles gleich drucken lassen. Was nützt es in aller Welt der Anatomie und den menschlichen Beschäftigungen, die sich sonst gern die Anatomie unterordnen möchte, wie der Physiologie, Chirurgie u. s. f., wenn das Nahtknöchelchen in der Subura petro-spheno-baxilaris in 112 Fällen seines Vorkommens 26 verschiedene Gestalten darbot, als „1. verschieden viereckige Platte oder Stück, 2. dreiseitig oder vierseitig pyramidaler Keil, 3. einmal oder doppelt S-förmig gekrümmtes Stück" u. s. w. sechsundzwanzigmal! Aehnlich über-

flüssig sind die andern Bemerkungen; und wenn ja Jemand in der Bezeichnung foramen lacerum irre werden sollte, so ist das ein Unglück, das jedes erste beste Handbuch und jeder Schädel heilen kann. In dem foramen lacerum anterius internum „mihi" ist kein Heil.

Hyrtl, Dr. Jos., Prof., **Vergangenheit und Gegenwart des Museums für menschliche Anatomie** an der Wiener Universität. Wien, 1869. Braumüller. (X, LXXXVIII, 264 S. 8.) 2 Thlr. 10 Sgr.

Vorliegende Schrift bietet einen Katalog des auf dem Titel genannten Museums dar, ohne so eingehende Beschreibung der einzelnen Präparate wie sie manche Kataloge englischer Sammlungen enthalten, aber doch nicht ganz ohne jegliche, die trockene Nummeraufzählung hier und da würzende Schilderung interessanterer Verhältnisse. Er dient also wesentlich zur Orientierung an Ort und Stelle. Daß man zuweilen, wie z. B. bei der Aufzählung der 63 menschlichen Eier von dem ersten Monat an, gern mehr erfahren hätte, als die Notiz von dem Vorhandensein eines Präparats, konnte sich der Vers. wohl sagen; er hätte sich daher veranlaßt sehen können, wenn auch kurz das Wichtigste hervorzuheben. Als Einleitung ist auf den ersten (LXXXVIII) Seiten eine Geschichte der Wiener Anatomie und ihres Museums gegeben worden, welche manches culturgeschichtlich und biographisch interessante Detail aus früherer und neuer Zeit enthält, speciell aber für die Geschichte der Wiener Universität von Interesse ist. An Eigenthümlichkeiten des Verf.'s fehlt es nicht; so nennt er z. B. schon in der Vorrede die präparierende Anatomie (also nur die Technik) die „solide", und bezeichnet die neueren (Carmin- und andere) Präparate, welche man „gleichfalls Injectionspräparate zu nennen beliebt", als „erbärmliches Zeug".

Deutsche Vierteljahrsschrift für öffentl. Gesundheitspflege. Red.: E. Reclam. 2. Bd. 1. Heft.

Inh.: L. F. Knapp, Verunreinigung des Wassers der Stadtgraben von Braunschweig durch die daran liegenden Fabriken. Gutachten. — E. Breiting, die Luft in Schulzimmern. — E. Reclam, Versuch eines Musterschulzimmers. — E. v. Haselberg, über den Baugrund der Wohnhäuser. — H. C. Sorby, Anwendung des „Spektroskops" zu techn. Untersuchungen u. zur Entdeckung von Fälschungen. — Lievin, die Zählblättchenmethode als Hülfsmittel für Mortalitäts- oder Morbilitätsstatistik. — E. Solger, aus dem Sanitätswesen der Reichsstadt Nürnberg im 16. Jahrh. — Zur Tagesgeschichte. — Kritiken. — Notizen.

Friedreich's Blätter f. gerichtl. Medicin. Hrsg. von E. Buchner. 21. Jahrg. 2. Heft. März-April.

Inh.: R. v. Krafft-Ebing, Bericht über die Leistungen im Gebiete der gerichtl. Psychiatrie im J. 1869. — v. Nußbaum, Bruch des Schädelknochens, Zerreißung der harten Hirnhaut, Tod nach 4 Wochen. — Schumacher, Schrotschuß, Kopfverletzung, Tod. — E. Buchner, Schlag mit einer Zaunlatte ins Genick, Tod durch massenhaftes Blutextravasat in die Schädelhöhle. — J. Lauber, Halswirbel-Verrenkung. — Lindwurm, eindringende Brustwunde, Lunge nicht verletzt, bleibender Nachtheil. — E. Laucher, Kopfverletzung, Gehirnwunde? Schnelle Heilung. — v. Nußbaum, Stich in die Schultergegend, Verletzung der Arteria circumflexa humeri, Tod am 2. Tage. — Derf., Kopfwunde, Schläge in die Brustgegend. Simulation?

Oesterr. Jahrbuch f. Paediatrik. Hrsg. von G. Ritter v. Rittershain u. Max. Herz. Jahrg. 1870. 1. Bd. Wien, Braumüller.

Inh.: G. Ritter v. Rittershain, Jahresbericht der kgl. böhm. Landes-Findelanstalt für 1868. — Steiner, zur Behandlung der hereditären Syphilis. Therapeutische Skizze. — A. Wrany, pathol.-anatom. Mittheilungen aus dem Franz Josef-Kinderspitale in Prag. — Em. Zaufal, Sectionen des Gehörorganes von Neugebornen und Säuglingen. — M. Herz, das bayer. u. das österr. Schulgesetz in sanitärer Beziehung. — E. Glatter, die Blatternsterblichkeit in Wien. — Ritter, Beiträge zur Statistik der Kindersterblichkeit im Jahre 1868. — Bericht über die Leistungen auf dem Gebiete der Pädiatrik.

Neues Repertorium für Pharmacie. Hrsg. von L. A. Buchner. 19. Bd. 4. Heft.

Inh.: v. Liebig, über die Alkoholgährung. — Ueber die Anwendung des cantharidinsauren Kalis als Vesicatorium. — Beiträge zum Studium der arabischen Heilmittellehre. — M. G. Fleury, über zwei Bestandtheile des Lärchenschwammes. — Kurze Mittheilungen ꝛc.

Deutsche Klinik. Hrsg. von Alex. Göschen. Nr. 15 u. 16.

Inh.: Caspari, die Cursaison des J. 1869 in Meinberg, Fürstenthum Lippe. — G. Ph. Falck, weitere Beiträge zur Kenntniß der Wirkungen des Thebains. (Schluß.) — G. Simon, Exstirpation einer Niere am Menschen. Vorläufige Mittheilung. — E. Fränkel, Bericht über die Ergebnisse in der geburtshülfl. Klinik an der Universität zu Breslau in den J. 1867—69. — Ed. Kemmerich, über die Wirkungen, den Ernährungswerth und die Verwendung des Fleischextracts. — Guttstadt, Chloralhydrat in seiner Anwendung für die Praxis. (Schluß.) — E. H. Kisch, Marienbad in der Cursaison 1869. — Notizen ꝛc. — Feuilleton: A. Göschen, nach Reichenhall. (Schluß.)

Monatsblatt Nr. 4. Der Jahresbericht über die Verwaltung des Medicinalwesens ꝛc. der freien Stadt Frankfurt 1865. — Das Petersburger Archiv für gerichtl. Medicin und öffentl. Gesundheitspflege. V. 1 u. 2.

Rechts- und Staatswissenschaft.

Windscheid, Dr. Bernh., Prof., **Lehrbuch des Pandektenrechts.** 3. Band. 1. Abth. Düsseldorf, 1869. J. Buddeus. (266 S. 8.) 1 Thlr. 10 Sgr.

Windscheid's Buch naht sich dem Abschluß; noch eine Lieferung, und das Publicum wird im Besitz des ganzen Werkes sein. Auf das Urtheil der gelehrten Welt in mitbestimmender Weise einzuwirken, kann heutzutage nicht der Zweck einer Anzeige dieses Werkes sein. Denn trotz einer demselben anfangs ziemlich heftig entgegengestellten Opposition hat es sich selbstständig seinen Weg gebahnt: und mit Recht. Denn jeder billig urtheilende Sachverständige wird zugestehen, daß der Vers. seine Aufgabe mit großer Sorgfalt, mit Geschick und mit Geist gelöst habe: er hat uns eine, bis zu einem gewissen Grad vollständige Darstellung des gegenwärtigen wissenschaftlichen Standes des Pandektenrechts, und zwar in einer des Gegenstandes würdigen Form gegeben.

Schon das letzte ist ein wesentliches Verdienst des Verf.'s. Die Pandektenlehrbücher, seitdem man es versucht hat sie deutsch zu schreiben, nahmen sich in der That zuweilen aus, wie wären sie mühsame Uebersetzungen aus dem Lateinischen in die Muttersprache ihrer Verfasser; namentlich erscheint Mühlenbruch's deutsch geschriebenes Lehrbuch häufig wesentlich unverständlicher als seine doctrina Pandectarum. Das deutsch Schreiben beginnt auf diesem Gebiet eigentlich erst mit Puchta. Auch der Verf. ist klar, scharf und des Ausdrucks mächtig: und wenn nicht alle seine sprachlichen Versuche jedermann zusagen werden (so z. B. hat Windscheid's „Anspruch" schwerlich den Anspruch auf Unvergänglichkeit): so hat er doch auch nach dieser Seite hin ehrlich gestrebt und gewagt, wenn auch nicht immer gewonnen.

Ferner giebt uns der Verf. den wissenschaftlichen Stand der Dinge nicht selten in recht subjectiver Färbung: aber wir sind weit entfernt, ihm hieraus einen Vorwurf machen zu wollen. Wer bei Selbstständigkeit in der wissenschaftlichen Forschung sich noch so sehr bemüht, das Object rein zu Tage zu fördern, der bringt doch immer nur seine, die Auffassung eines bestimmten Subjects.

Was insbesondere die vorliegende Abtheilung des Werkes anlangt, so beginnt sie das Erbrecht, und zwar bringt sie im ersten Capitel Allgemeines, handelt im zweiten von der Berufung zur Erbschaft, im dritten vom Erwerb derselben und erörtert endlich im vierten das Rechtsverhältniß des Erben. Im Einzelnen können wir nur billigen, daß der Verf. das Notherbrecht nach hergebrachter Weise unter den Gründen der Delation abhandelt, nicht aber demselben mit einzelnen Neueren einen selbstständigen Platz im System einräumt: denn seine Hauptfolge ist jedenfalls die Berufung zur Erbfolge, und nach dieser ist es zu classificieren, so gut wie z. B. dem Quasi-Usufructus und dem Pfandrecht ihre Stellung im System nach dem Hauptfall angewiesen wird, welchen sie ergreifen. Weniger will einleuchten, weshalb das vierte Capitel mit einem besonderen Anhang versehen wurde, mit der Ueberschrift „Von der rechtlichen Stellung des Fiscus, an den eine erbloſe Erbschaft gelangt." Wer, wie mit Recht auch der Vers., anerkennt, daß der Fiscus hier heredis loco gestellt sei, der hat, unbeirrt durch den Namen bona vacantia, diesen

Fall der allgemeinen Stellung des Erben überhaupt einzuordnen: womit sich Modificationen im Einzelnen natürlich vertragen. Als eine solche hebt der Verf. unseres Erachtens mit Unrecht hervor, daß der Fiscus für die Erbschaftsschulden nur bis zum Betrag der Activa der Erbschaft hafte; denn da die bekannten, für diese Meinung angeführten Stellen das keineswegs mit Nothwendigkeit sagen, so muß die allgemeine Natur des hier fraglichen Rechts, also die des Erbrechts, entscheiden. Weiter können wir es nicht billigen, wenn der Verf. trotz dieses seines Standpunktes hinzufügt, der Fiscus sei die gesammten Schulden zu zahlen dann verpflichtet, wenn er kein Inventar gemacht. Denn die hier in Frage kommende C. 22 de iure deliberandi will denen einen Weg der Erleichterung anweisen, welche bis dahin für die Erbschaftsschulden unbegrenzt hafteten, nicht aber denen eine Last aufbürden, die schon vor dem Gesetz nur bis auf den Belang der Activa hafteten. Die Constitution gedenkt überdies ausdrücklich des von Gordian den Soldaten gegebenen Privilegiums; der Umstand, daß sie den Fiscus nicht ebenso erwähnt, spricht indirect dafür, daß dieser keines derartigen theilhaftig war.

Noch eines Punktes wollen wir gedenken, weil er für ein Lehrbuch der Pandekten von besonderer Bedeutung ist; wir meinen die letzte Auffassung des justinianischen Rechts. Es giebt hier zwei Richtungen, von denen eine jede eine gewisse innere Berechtigung hat. Die eine hält sich, wie wir bei unseren heutigen Gesetzen gewöhnt sind (und bei ihnen mit Recht, denn sie werden unter dieser Voraussetzung abgefaßt), vorzugsweise an das Wort, gar nicht oder nur höchst selten es wagend, darüber hinaus oder ohne dasselbe vorwärts zu gehen; sie ist heutzutage ganz besonders von Vangerow vertreten. Die andere beansprucht bei der Interpretation des corpus juris für die heutige Jurisprudenz eine ähnliche, bis zu einem gewissen Grad schöpferische Freiheit, wie sie seinerzeit von den classischen römischen Juristen mit Virtuosität und mit Uebereinstimmung in der Methode geübt, das römische Recht ganz vorzugsweise zu seiner Höhe erhoben hat. Der Verf. neigt sich zu dieser letzten Behandlungsweise: daß er jedoch dieselbe überall mit Consequenz verfolgt habe, wird zu bezweifeln sein. In der Lehre von der Collation z. B. erkennt er an, daß es im Sinne der Novelle 118 der Gerechtigkeit widerspreche, wenn von mehreren, nebeneinander erbenden Descendenten einer den für sich gemachten Erwerb behalte, während der Erwerb der anderen in der Erbschaft enthalten ist: aber diesem, viele wichtige Punkte nicht berührenden Gesetze Justinian's gegenüber daraus die volle Consequenz der Collationsverbindlichkeit ziehen, das nennt er S. 231 einen „auf der Hand liegenden" Irrthum (beiläufig gesagt eine Lieblingswendung des Verf.'s). Dagegen in der Lehre von der successiven Delation trägt er selber kein Bedenken (S. 122), für dieselbe Nov. 118 dem „nicht gedachten Gedanken" Justinian's praktische Anwendbarkeit zu vindicieren: und wie viele ungedachte Gedanken hatte nicht dieser Kaiser!

Doch ferne sei es von uns, mit einer Dissonanz schließen zu wollen; denn auch wir zollen dem hier Gebotenen die volle Anerkennung. Während die Arbeit von Monographien darauf berechnet ist, die Wissenschaft im Einzelnen fortzubilden, also ein der Ausdehnung nach kleinerer aber nachhaltiger Erfolg angestrebt wird: ist es die Aufgabe von Werken, wie das vorliegende, das Resultat der vorhandenen Einzelarbeiten in einem Gesammtbilde zusammenzufassen und so der Zeit ihr eigenes Spiegelbild vorzuhalten. Diese wissenschaftliche Physiognomie ändert sich natürlich in verhältnißmäßig kurzer Zeit: aber so lange das gegebene Bild richtig, ist das Publicum dafür auch doppelt dankbar. A. S.

Hetzel, H., die Todesstrafe in ihrer kulturgeschichtlichen Entwicklung. Eine Studie. Berlin, 1870. Moeser. (XII, 544 S. 8.) 2 Thlr. 15 Sgr.

In der Vorrede präcisiert der Verf. den Titel näher dahin, daß er es unternommen habe, durch die treue geschichtliche Darstellung der thatsächlichen und wissenschaftlichen Hauptmomente die innere Entwickelung dieser Frage möglichst klar zu machen und dadurch zum endlichen Abschluß derselben einigermaßen beizutragen. Der Verfasser bekennt selbst, daß er in Folge mancher äußern Umstände auf eine erschöpfende und allseitig gleichmäßige historische Darstellung verzichten mußte, daß ihm namentlich auch die in fremden neueren Sprachen verfaßten Bücher, mit Ausnahme einiger französischen und englischen Schriften, verschlossen geblieben seien. Diese von dem Verf. selbst empfundenen Unvollständigkeiten sind jedoch in keinem Falle von der Bedeutsamkeit, daß nicht dasjenige, was er dargeboten, als höchst dankenswerth erschiene. Das Hetzel'sche Buch nimmt in der deutschen Literatur jedenfalls eine solche Stellung ein, daß es für jeden, der sich mit der betreffenden Frage beschäftigt, als ein unentbehrliches Hülfsmittel betrachtet werden darf. Auf Einzelheiten einzugehen, ist hier nicht der Ort; wenn aber die Arbeit des Verfassers zu weiteren Untersuchungen und Erörterungen Veranlassung giebt, wie dieses ja bereits der Fall ist — Geyer in der deutschen Strafrechtszeitung 1870. S. 32 ff. — so wird einen Theil des Verdienstes solcher weiteren Untersuchungen der hiezu anregende Verf. der vorliegenden Schrift auch für sich in Anspruch nehmen können. Der zweite Theil der Hetzel'schen Arbeit — die Todesstrafe im Judenthum — hat bereits eine Ergänzung gefunden durch

Fürst, Rabbiner Dr. J., das peinliche Rechtsverfahren im jüdischen Alterthume. Ein Beitrag zur Entscheidung der Frage über Aufhebung der Todesstrafe. Heidelberg, 1870. Bassermann. (XI, 48 S. gr. 8.) 10 Sgr.

Diese kleine Schrift ist deshalb bedeutsam, weil sie den Anhängern der Todesstrafe diejenigen Argumente entzieht, welche dieselben so gerne in den Worten des Alten Testamentes finden. Der Verf. zeigt, wie das Mosaische Recht von denjenigen praktisch gehandhabt wurde, denen es ein Gesetz zum praktischen Gebrauch war; und da zeigt es sich denn sehr deutlich, daß kaum etwas verkehrter sein kann, als für die Beibehaltung der Todesstrafe das Mosaische Recht zu citieren.

Jahrbücher der deutschen Rechtswissenschaft u. Gesetzgebung. Hrsg. von H. Th. Schletter. 13. Bd. 3. Heft.

Inh.: Anzeigen und Auszüge civilistischer, handelsrechtlicher, wechselrechtlicher, civilprocessualer, criminalprocessualer u. kirchenrechtlicher Schriften und Aufsätze. — Fricker, die staatsrechtl. Literatur Deutschlands seit 1868. — Oelzen, über „die Parteien im Verwaltungsstreit, von Schmitt", und einige andere Fragen der Verwaltungsrechtspflege. — Ueber den neuesten Stand der Gesetzgebung in Betreff der Personalhaft. Von einem bayer. Juristen. — Derf., über die neue bayer. Civilproceßordnung. — Miscellen 2c.

Zeitschrift für Bergrecht. Redig. u. hrsg. von H. Brassert u. H. Achenbach. 11. Jahrg. 1. Heft.

Inh.: C. Haber, Beitrag zum Bergrecht der V. Staaten von Nordamerika. — Burkart, die jetzige Lage der Berggesetzgebung in Spanien. — A. Achenbach, die Ueberschwemmungen (inundations) der Steinkohlenbergwerke in England u. die zur Verhütung derselben an den Markscheiden stehen bleibenden Kohlenpfeiler (barriers). — H. Achenbach, das Recht des Bergwerksbetreibers zur Benutzung fließender Wasser, einschließlich der sogenannten Bergwasser. — Berggesetzgebung, Entscheidungen der Gerichtshöfe, Mittheilungen aus der Praxis, Literatur.

Gleichzeitig ist erschienen: Haupt-Register zu den Jahrgängen I bis X, bearbeitet von H. Brassert.

Handel und Industrie. Technik.

Jahrbuch der Erfindungen und Fortschritte auf den Gebieten der Physik u. Chemie 2c. hrsg. von Prof. Dr. H. Hirzel u. H. Gretschel. 5. Jahrgang. Mit 43 Abbildgn. im Text. Leipzig, 1869. Quandt u. Händel. (VIII, 416 S. 8.) 1 Thlr. 20 Sgr.

Das „Jahrbuch der Erfindungen", welches Ref. bereits viermal im Lit. Centralbl. zu besprechen Gelegenheit hatte, liegt nun

im fünften Jahrgange vor. Das den frühern Bänden gespendete Lob kann und zwar noch in höherem Maße auch auf den vorliegenden Band ausgedehnt werden, der ob seines vortrefflichen Inhaltes, der zu gleicher Zeit unterhält und belehrt, ein „deutsches Familienbuch" zu werden verspricht. Besonders hervorzuheben ist die prägnante und elegante Schreibweise, die wahrscheinlich nicht die geringste Ursache mit ist der großen Erfolge, deren das Jahrbuch in allen Schichten der Bevölkerung sich erfreut.

Exner, Dr. W. F., **allgemeine deutsche Gewerbe- und Industrie-Ausstellung zu Wittenberg.** Notizen, gesammelt für die mariabrunner Ingenieur-Lehrkanzel. (Aus der Monatschrift des österr. Reichsforstvereines.) Mit 6 Tafeln. Wien, 1869. Braumüller u. Sohn in Comm. (34 S. gr. 8.) 5 Sgr.

Der Verf., Commissar des österreichischen Ackerbauministeriums bei der im vorigen Jahre abgehaltenen allgemeinen deutschen Industrie- und Gewerbeausstellung in Wittenberg, giebt in der vorliegenden Broschüre beachtenswerthe Notizen über den Unterricht in Technologie an mehreren technischen Hochschulen Norddeutschands und über hervorragende Producte der Wittenberger Ausstellung, auf welche wir Freunde des Gewerbewesens aufmerksam machen wollen.

Wiesner, Dr. Jul., Prof., **die technisch verwendeten Gummiarten, Harze und Balsame.** Ein Beitrag zur wissenschaftlichen Begründung der technischen Waarenkunde. (Mit 22 Holzschn. u. 1 Tabelle.) Erlangen, 1869. Enke. (VIII, 206 S. gr. 8.) 1 Thlr. 6 Sgr.

Der Verf., dem die technische Waarenkunde, insbesondere der auf mikroskopische Beobachtungen sich stützende Theil derselben, Arbeiten werthvollster Art verdankt, giebt in dem vorliegenden Werke einen Beitrag zur wissenschaftlichen Begründung der Waarenkunde der Gummiarten, Harze und Balsame, der, auf eigene Forschungen und auf Arbeiten von Hlasiwetz sich gründend, von allen Freunden der Waarenkunde, der Technologie und der exacten Naturforschung überhaupt mit großer Freude begrüßt werden wird. Wiesner's Leistungen in dieser Richtung sind geradezu als mustergültige Arbeiten zu bezeichnen.

Zwick, Dr. Herm., **Lehrbuch der chemischen Technologie,** zum Gebrauch beim Unterrichte an technischen Lehranstalten, sowie zum Selbststudium für Chemiker, Techniker etc. Mit vielen Holzschnitten. 1. Abtheilung. München, 1870. Grubert. (VI, 496 S. gr. 8.) 2 Thlr.

Bei der Unzahl von guten Lehr- und Handbüchern der chemischen Technologie und technischen Chemie — wie erinnern nur an die von Volley, Fr. Knapp, B. Kerl und R. Wagner — ist es fürwahr ein gewagtes Unternehmen, mit einem neuen Compendium dieser Disciplin hervorzutreten, namentlich wenn der Autor in der Wissenschaft nicht bekannt ist, für welche er ein Lehrbuch zu schreiben beabsichtigt. Nun der Verf. der vorliegenden ersten Abtheilung des Lehrbuches der chemischen Technologie hat es gewagt und ein Buch in die Welt geschickt, das ungeachtet seiner ausgezeichneten Ausstattung, was Papier, Druck und Holzschnitte betrifft, ohne Widerrede nicht zu den Büchern gezählt werden wird, die Epoche in der Literatur machen. Der Verf. hat sich seine Arbeit leicht gemacht, er hat, indem er sein übrigens ganz brauchbares Buch zum Gebrauch beim Unterricht an technischen Lehranstalten schrieb, nur compiliert und dabei häufig nicht einmal im Schnitte des annectierten Kleides eine Aenderung vorgenommen, bevor er den Rock angezogen. In der technologischen Literatur nimmt man es freilich in dieser Hinsicht nicht so genau, wie auf andern Gebieten des menschlichen Wissens, doch erfordert es immerhin der Anstand, daß man nicht nur nehme, sondern auch gebe. Vom Geben nun, von eignen Forschungen, ja selbst nur von eigener Kritik ist in der vorliegenden Lieferung, welche in 3 Abschnitten die Elemente (soll wohl heißen Nichtmetalle?) und deren einfache Verbindungen, die Heizung und Beleuchtung, endlich die Alkali- und Erdsalze in üblicher Weise bespricht, nichts zu finden. Nach Vollendung des Buches werden wir nochmals und zwar eingehend auf dasselbe zurückkommen.

Deutsche Industrie-Zeitung. Red.: Max Diezmann. Nr. 11—19.

Inh.: Jahresbericht der Handels- und Gewerbekammer zu Plauen für 1868. — Einheitlichkeit der deutschen Banknoten. — Das Oberhandelsgericht. — Jahresbericht der Handels- u. Gewerbekammer zu Chemnitz für 1868. — Robert Binder †. — F. Perrot, die Reform des Eisenbahntarifwesens. — Oeffentliche Plenarsitzung der Handels- und Gewerbekammer zu Dresden am 7. April. — F. Perrot, der einstufige Personentarif u. seine prakt. Durchführung auf den Eisenbahnen. — Technik, industrielle u. technische Briefe ꝛc.

Berg- u. hüttenmännische Zeitung. Red.: Br. Kerl u. Fr. Wimmer. Nr. 15—19.

Inh.: A. Grützner, das mechanische Pattinsoniren mittelst eines Rühr- und Schöpfwerkes, sowie die Priorität der Erfindung desselben. — Ad. Winter, über ein Goldvorkommen in Mexico. — M. L. Gruner, über den gegenwärt. Zustand der Silber- u. Bleigewinnung. — A. Felix †. — R. Wagner, über eine Anwendung des Natriumnitrates in der Metallurgie des Nickels und Kupfers. — Fortschritte in der Anwendung der erhitzten Luft im Eisenhüttenwesen, vornehmlich bei den Eisenhohöfen. — D. Forbes, die Natur des Innern der Erde. — C. A. Richter, Vorschläge zu einer veränderten Einrichtung beim Eisenbahnoberbau. — Ueber die Anwendung des Natriumnitrates in der Metallurgie des Nickels u. Kupfers. — Referate ꝛc.

Oesterreich. Zeitschrift für Berg- u. Hüttenwesen. Red. O. Freih. v. Hingenau. 18. Jahrg. Nr. 15—19.

Inh.: Ueber die Form u. Größe der Grubenfelder. — Ueber die hüttenmännische Darstellung von Roheisensorten, welche sich für bestimmte Anwendungen besonders eignen. — Preisaufgaben des Vereins zur Beförderung des Gewerbfleißes in Preußen. — C. A. M. Balling, über den Einfluß der Zusammensetzung der Kieselsäure auf Beschickungsberechnungen. — Mineralreichthum der europ. Türkei. — Fragmente aus einem Reisetagebuche. — Neuere Untersuchungen über den Heaton'schen Stahl. — Ueber die Vortheile des Dynamits. — Literatur ꝛc.

Vermischtes.

Attensperger, Dr. Fr. Xaver, der Gregorianische Kalender. Dargestellt und erläutert. Würzburg, 1869. Kellner in Comm. (IV, 206 S. Lex.-8.) 1 Thlr.

Als wir den Titel des vorstehenden Werkes lasen, glaubten wir entweder eine auf eingehenden Forschungen beruhende historische, oder eine die Rechnung tiefer begründende chronologische Abhandlung vor uns zu haben. In beiden Beziehungen fanden wir uns getäuscht. Die geschichtlichen Notizen beschränken sich meist auf das allgemein Bekannte, bis etwa auf den Abschnitt S. 57, welcher die Bestimmung des Osterfestes vor und bei dem Concil zu Nicäa behandelt. Auch sind die literarischen Belege doch nur spärlich geboten: ist ja nicht einmal gesagt, ob der erste Abschnitt eine Uebersetzung oder nur eine Nachbildung der Bulle des Papstes Gregor enthält. Für die Chronologie dagegen dürfte wohl nur der Vorschlag S. 84 neu sein, durch welchen die Ungenauigkeit der gregorianischen Einschaltungsmethode auf Jahrtausende hin verbessert wird; im übrigen ist auch hier der Stoff auf das beschränkt, was sich in jedem ausführlicheren Kalendarium vorfindet. Somit können wir dieses Werk nur als eine populäre Anleitung zur Kalenderrechnung ansehen, und zu diesem Zwecke ist es wieder viel zu breit angelegt, ist bei weitem nicht übersichtlich genug und leidet an zu vielen Wiederholungen. Wäre das, was geboten ist, auf höchstens den vierten Theil des Raumes zusammengedrängt, so würden wir der Schrift als einer Bereicherung der populär-wissenschaftlichen Literatur unsere Anerkennung nicht versagen können. Sch.

Monatsbericht der K. Preuß. Akad. d. Wiss. zu Berlin. März.

Die mit einem * bezeichneten Vorträge sind ohne Auszug.

Inh.: Homeyer, über Hausmarken. — *Petermann, über die Eroberung von Jerusalem durch Saladin (2. Theil). — *Dove, über die Wärmeverbreitung im Polarmeer. — *Buschmann, Schluß von Zusätzen zu der ersten Abtheilung seiner sonorischen Grammatik: dem Lautsystem. — *Müllenhoff, Beiträge zur Geographie der Alten. — *Weber, über Râmâyana. — Helmholtz, neue Versuche über die Fortpflanzungsgeschwindigkeit der Reizung in den motorischen Nerven des Menschen. — Hofmann, über substituirte Melamine. — Derſ., über die Isomeren der Cyanursäure-Aether. — *Peters, über die Verwandtschaft der Ctenodactyli mit den Chinchillen und

anderen Gruppen der Nager. — Dove, über die Temperaturvertheilung im Winter 1869/70. — Oeffentliche Sitzung. (Rede von Kummer; Bericht über das C. I. L., C. I. Gr. und den Index zum Aristoteles.)

Nachrichten von der K. Ges. d. Wiss. u. der G. A. Universität zu Göttingen. Nr. 9.

Inh.: K. Ges. d. Wiss.: Prof. C. Schweigger, über die Größe des ophthalmoscopischen Bildes. Mitgetheilt von A. Clebsch. — Univ.: L. Meyer, über das Vorkommen von Körnchenzellen in den Nervencentren.

Universitäts-Schriften.

Göttingen (aus dem J. 1869), philos. Dissertationen von E. Angerstein: Beitrag zur Kenntniß der Isomerie in der Benzoesäurereihe (31); P. Bieber: Untersuchungen über die mit dem Benzol homologen Kohlenwasserstoffe, und über eine neue mit der Zimmtsäure homologe Säure (40); C. Börgen: Beitrag zur Kenntniß der Polhöhe von Göttingen (34); W. Bormann: quaestionum Aeschylearum specimen (39); H. Bresslau: Beiträge zur Lehre von den Urkunden K. Konrad's II. 1. Theil (71); G. M. Calberla: die Uebergabe des Inventars bei der Verpachtung von Landgütern (87); R. Copeland: über die Bahnbewegung von α Centauri (24); M. Darmstadt: über das Stickstoffbor (32); E. Dünzelmann: Untersuchung über die ersten unter Karlmann und Pippin gehaltenen Concilien (63; vgl. Centralbl. Nr. 22 S. 617); L. B. Förster: quaestionis de Platonis Phaedro pars prior (33; vgl. Centralbl. Nr. 17 S. 472); C. Fricke: de origine Cumarum (35); F. Friedersdorff: Livius et Polybius Scipionis rerum scriptores (70); A. Roß Garrick: on the Sulpho-Acids of Benzol (32); H. Gelzer: de Branchidis (44); G. Gilbert: Deliaca (64), und A. Greeff: de praepositionum usu apud Tacitum. Specimen primum. (56 S. 8.)

Zürich (Programm zu den Preisaufgaben): Arnoldi Hug quaestionum Curtianarum pars prima. (20 S. 4.)

Schulprogramme.

Frankfurt a. M., Handelsschule (M. Pr. 1869), W. Röhrich: Dr. Martin Luther's „Von Kauffshandlung vnd Wucher" vom Jahre 1524. (14 S. 8.) — (O. Pr.) Dr. B. Valentin: der Rhythmus als Grundlage einer wissenschaftlichen Poetik. (13 S. 8.)

Halberstadt, Domgymn. (O. Pr.), Dr. E. Weyhe: Bemerkungen über Bau und Charakter der Horazischen Strophe. (12 S. 4.)

Altpreuß. Monatsschrift. Hrsg. von R. Reicke und E. Wichert. 3. Heft. April-Mai.

Inh.: E. Arnold, Kant's transscendentale Idealität des Raumes und der Zeit. (Für Kant gegen Trendelenburg.) 1. — F. v. Hellwald, zwei neue Maerlandt-Fragmente. — Ein heftiger Streit um den Herren-Titel. (Von A. H.) — Ad. Rogge, Johann Biemann, der Großvater Gottsched's. — D. Minden, alte Börsenbauten in Königsberg. — M. Curtze, Berichtigungen zu dem Aufsatze „Domenico Maria Novara da Ferrara, der Lehrer des Copernicus in Bologna". — Kritiken u. Referate. — Mittheilungen u. Anhang.

Revue critique. Nr. 19.

Inh.: F. Hitzig, Geschichte des Volkes Israel. — J. Kamp, die epigraphischen Anticaglien in Köln. — P. Huot, Beaumarchais en Allemagne. Révélations tirées des archives d'Autriche. — Variétés. (Les codici d'Arborea.)

Die Grenzboten. Red.: G. Freytag u. J. Eckardt. Nr. 22.

Inh.: Zur letzten Woche des Reichstags. — Ein Verein gegen den Moorrauch. — Das neue Recht und seine Sprache. — Die Ausgrabungen in Ostia. — Ueber Goethe's: Das Neueste von Plundersweilern. — Graf Beust und die Lage Oestreichs. Aus Tirol.

Allgem. Zeitung. Beilage. Nr. 134—140.

Inh.: Jean Calas u. Voltaire. — Ueber das bayer. Archivwesen. — Abel François Villemain. (Nekrolog.) — Das Ministerium Golther. — Die Auflösung der Militärgrenze. 5. — Dante Alighieri, von J. A. Scartazzini. — Zur Geschichte des Johannes Hus. — J. Rodenberg, Berliner Plaudereien. 12. — Zur Geschichte des Concils. — Zum Schiller-Goethe'schen Briefwechsel. — K. v. Thaler, aus dem Wiener Leben. 8. — Benedict Franz Leo Waldeck. (Nekrolog.) — S. Maj. König Otelio I von Araneo. — Das Londoner Exemplar des Florentiner Unionsdecrets. — Culturstudien in den engl. Gerichtshöfen. (2. Goldene Jugend.)

Beilage des K. Preuß. Staats-Anzeigers. Nr. 20.

Inh.: Uebersicht der Verwaltungsbehörden in den Provv. Schleswig-Holstein, Hannover u. Hessen-Nassau. Zusammengestellt unter hauptsächl. Benutzung der in Bearbeitung begriffenen neuesten Ausgabe des „Handbuchs über den Kgl. Preuß. Hof und Staat".

Wissenschaftl. Beilage der Leipz. Zeitung. Nr. 42 u. 43.

Inh.: J. Schanz, literarische Charakterköpfe aus Italien. 1. Ferdinando Bosio. 2. Laura Oliva Manzini. — W. Buchholz, Neues und Altes Theater. — Beckhaus, die rechtliche Stellung der Ausländer in Rußland.

Illustrirte Zeitung. Nr. 1404.

Inh.: Arktische Reisen. — Albert Oppermann. — F. Kanitz, die österr. Militärgrenze. 1. — Briefe aus Amerika. 1. — Der Triester Hafenbau. — Die Zigeuner. — Die oberschles. Zinkindustrie. — Der Ueberlinger Bracteatenfund.

Siebenbürgisch-deutsches Wochenblatt. Nr. 18 u. 19. (Versp.)

Inh.: Die westleithan. Verfassungskrise. — Drei aufrichtige Worte. — Zur Municipalreform. (Schl.) — Ein allgem. Verbandtag. — Leucht- u. Wasserstoffgas aus Cloakenabfällen. — Einiges über Futterbau. — Die Gemeinde- u. Municipalreform. 1. — Zur Stellung der Hermannst. Elementarlehrer. — F. Führer, über Samenwahl. — Statutenentwurf für den Verband der siebenb.-sächs. Spar- u. Vorschußvereine. — Ernte-Aussichten. — Corresp. u. Verschiedenes.

Serapeum. Hrsg. von Rob. Naumann. Nr. 7.

Inh.: M. Gmelin, die Litteratur zur Geschichte der beiden Orden SS. Trinitatis und B. Mariae de Mercede. (Forts.) — E. Weller, geistl. Lieder- u. Gesangbücher. (Forts.)

Intelligenzblatt Nr. 7. Summarische Beschreibung von 64 Handschriften, 6 Bruchstücken und 10 Auszügen der Historia Polonica Joannis Dlugossi seu Longini, welche bis jetzt bekannt sind.

Deutsche Turnzeitung. Nr. 18—21.

Inh.: E. Dürre, Pierre Lortet. — Edm. Sonne, die demnächstige gesetzliche Stellung des Jugendturnens in Preußen. — Berichte und Mittheilungen von Nah und Fern.

Zeitschrift für bild. Kunst. Hrsg. von C. v. Lützow. 5. Bd. 8. Heft.

Inh.: A. Springer, Schubert's Grablegung Christi. — C. v. Lützow, die vormals Duppersche Sammlung. — W. Schmidt, einige Bemerkungen über Jan van der Meer von Haarlem u. B. van der Meer. — M. Lohde, Reiseberichte aus Italien. 7. — W. Bode, zur Rembrandt-Literatur. (Schl.) — Die internationale Ausstellung in München. 6. — Kunst-Chronik Nr. 15.

Buch der Welt. 11. Heft.

Inh.: H. Oelschläger, die Katzenmarie. (Forts.) — Die Schwestern. — J. Benedey, aus dem Leben Savonarola's. (Forts.) — V. St. Lerche, Bilder aus Lübeck. — Fr. Friedrich, das Ende der Natchez. (Forts.) — C. Reclam, die wollene Unterjacke. — A. Zeising, Erinnerung an Gellert. (Schluß.) — C. Vogt, Engstlen-Alp. — Ludw. Habicht, offene Augen. (Forts.) — J. Benedey, das Berliner Adreßbuch. — A. Wittstock, die Pariser Gefängnisse. — L. Du Bois, Kathleen. (Forts.) — Aus allen Welttheilen.

Blätter f. liter. Unterhaltung. Hrsg. v. Rud. Gottschall. Nr. 22.

Inh.: R. Bechstein, Ludwig Uhland's gelehrte Werke. — R. Gottschall, gesammelte Essays. (Schl.) — Die Kaiserl. Leopoldinische Akademie. — Feuilleton: Otto Ludwig's gesammelte Werke. — Bibliographie.

Magazin für die Literatur des Auslandes. Nr. 21.

Inh.: H. Düntzer, Goethe, Minna Herzlieb u. die Wahlverwandtschaften. 2. — Beiträge zur Pädagogik. — Napoleon I und sein Geschichtschreiber Thiers. — Stapfer und die Schweiz in den J. 1800—3. — Die neue Universität zu Manchester. — Die Beatrix-Legende. — Emanuel Hiel's vlamische Dichtungen. — Die deutschen Zeitschriften in Nordamerika. — Die Anfänge der deutschen Auswanderung nach Amerika.

Nr. 22. Deutschland, period. Schrift des protest. Kirchenthums. 1. — Die Söhne Pestalozzi's, von Karl Gutzkow. — Schweiz: Der Jesuitismus. — England: Kinderauswanderung. — Eine amerik. Kritik der modernen Parlamentseinrichtungen. — Amerika u. die chines. Völkerwanderung. — Rußlands ländl. Zustände. — Das britische Eingeborenenheer in Ostindien.

Europa. Nr. 22.

Inh.: Hofleben in den Tuilerien. — Das deutsche Kinderspiel. — Das erste der Plebiscite. — Auf dem italien. Rigi. — Stumme Führer zum Pol.

Gartenlaube. Nr. 22.

Inh.: W. v. Hillern, aus eigener Kraft. (Forts.) — E. Ludwig, Leid und Freude in der Naturforschung. (Vortrag.) — L. Kalisch, Pavillon Nummer Zwölf. — R. Gottschall, Literaturbriefe an eine Dame. 5. (Jordan's Nibelungen.) — Aus deutschen Gerichtssälen: Nur ein Ballgespräch.

Daheim. Nr. 35.

Inh.: G. Hiltl, eine Cabinetsintrigue. (Forts.) — Fr. Bücker, das alte und das neue Meerschaumreich in Wien. — Aus der Geschichte u. dem Katechismus der Mormonen. 1. — G. Hiltl, aus den Werkstätten der Altvordern: Schilde der Renaissancezeit. — Ein Kapitel für Reiselustige. Von R. K.

Berliner Revue. 61. Bd. 6. u. 7. Heft.

Inh.: Aus dem Kloster. 5. Brief. — Die Einführung von Schiedsgerichten im Interesse des Gemeindelebens. 1. 2. — Die Grundcreditinstitute Deutschlands. 1. — Stärke und Formation des preuß. Heeres u. der preußischen Marine in allen hervorragenden Zeitpunkten ihrer Geschichte. 10. — Fr. v. Krane, die Nachbarhäuser. Eine westfäl. Familiengeschichte. — Die Beziehung geographischer und ethnograph. Verhältnisse zu Handel und Fabrikation.

Das Ausland. Nr. 21.

Inh.: Die Hochebenen u. Canons in den Unionsgebieten westl. vom Rio Grande. — G. Rohlfs, Lagos an der Westküste von Afrika. — R. v. Gerbel, Rußlands Küstenprovinz am japan. Meere. — Ueber die Schieferung der Felsarten. — Die englische Kriegsflotte zu Anfang 1870. — G. Hirschs Vorträge über Naturwissenschaft. — Typen von Pariser Bettlern. — Ueber das Farbenspiel in der Jupiterscheibe. — Ueber Schriftversuche südamerikan. Eingebornen. — Nochmals der Cannibalismus der ältesten Menschenracen.

Die Natur. Hrsg. von O. Ule u. K. Müller. Nr. 22.

Inh.: O. Ule, hartes und weiches Wasser. 1. — E. Modersohn, ein Beitrag zum Schutz der Vögel. — K. Müller, Gustav Wallis. Eine biographisch-naturgeschichtl. Skizze. 13. Rückkehr vom Purús.

* *

Ausführlichere Kritiken

erschienen über:

Agthe, Parabase, und: Anhang. (Von Dr. Stanger: Z. f. d. östr. Gymn. 2=3.)
Althaus, engl. Charakterbilder. (Von Gottschall: Bl. f. l. U. 21.)
Alzog, Patrologie. (Von H. Jeep: J. f. D. Th. 15, 2.)
Barni, Napoleon u. Thiers. (Von G. H.: Lehmann's Mag. 21.)
Baxmann, Politik d. Päpste. (Von Wageumann: J. f. D. Th. 15, 2.)
Borchers, Markscheidekunst. (Von U.: G. g. A. 17.)
Botten-Hansen, Norv. litt. (Von E. Beauvois: Rev. cr. 18.)
Bouman, comm. in Jac. epist. (Von Klostermann: J. f. D. Th. 15, 2.)
Brückner, Landeskunde von Reuß j. L. (Grenzb. 21.)
Deltuf, Théodoric. (Von G. Waitz: G. g. A. 18.)
Deutsch, Talmud. (Von Pressel: J. f. D. Th. 15, 2.)
Dräger, Tac. Annalen u. Agricola. (Von Jg. Prammer: Z. f. ö. G. 2=3.)
Elliot, memoirs. (Von Th. Benfey: G. g. A. 18.)
Ernesti, Ethik des Paulus. (Von Langen: R. Litbl. 11.)
Ewald, Hebräer= und Jakobusbrief. (Von F. Brandes: Z. Litbl. 18.)
Eyssenhardt, Apul. Metamorph. (Von H. Koziol: Z. f. d. östr. Gymn. 2=3.)
Gerlach, die letzten Dinge. (Von H. Schultz: J. f. D. Th. 15, 2.)
Gobineau, hist. des Perses. (A. A. Z. 128.)
Grau, zur Einführung. (Von L. Schulz: J. f. D. Th. 15, 2.)
Grünhagen, eod. dipl. Sil. 7 u. 9. (Grenzb. 21.)
Guericke, N. T. Isagogik. (Von K. Wieseler: J. f. D. Th. 15, 2.)
Hartmann, Erh. Schnepff. (Von Alfr. Stern: G. g. A. 17.)
v. Hartmann, Umbildung der Schop. Philos. [in den Ph. MH.] (Von d. π.: A. A. Z. 127.)
Hettner, Litgesch. III. 3. 1. (Von H. D.: Ebd. 130 f.)
v. Hofmann, heil. Schr. N. T. (Von K. Wieseler: J. f. D. Th. 15, 2.)
Hollenberg, Logik 2c. (Von Ballauff: Päd. A. 4.)
Huther, Br. Petri u. Judä. (Von Klostermann: J. f. D. Th. 15, 2.)
Jolowicz, Sharpe's Gesch. d. hebr. B. (Von H. Schultz: Ebd.)
Kahle, bibl. Eschatologie. (Desgl.)
Kampschulte, Calvin. I. (Von R. Reuß: Rev. cr. 18.)
Kreitmair, Irvingsche Ap. (Von Palmer: J. f. D. Th. 15, 2.)
Krummel, Gesch. d. böhm. Ref. (Von H. Jeep: Ebd.)
La Ferrière, chasses de Fr. I. (Von P. M.: Rev. cr. 18.)
Liebhart, Stevens' Methodistenkirche. (Von Palmer: J. f. D. Th. 15, 2.)
Lorinser, Bhagavad=Gita. (Von Aug. Müller: Bl. f. l. U. 21.)
Maas, Religion des Judenthums. (Prot. KZ. 20.)
v. Maltzan, Sardinien. (A. A. Z. 128 f.)
Möller, Osiander. (Von A. Ritschl: J. f. D. Th. 15, 2.)
M'Mullen, hist. of Canada. (Von J. G. Kohl: G. g. A. 18.)
Neubrand, Gerbrinde. (Von D.: A. F.= u. Jagd=Z. 5.)
Nicolas, quatrains de Khèyam. (Von P. de Lagarde: G. g. A. 18.)
Niemeyer, Percussion u. Auscultation. II. 1. (Von Breuer: Med.=chir. Rundschau 3.)
Oertel, Staat, Kirche u. Schule. (Von F. Brandes: G. g. A. 17.)
v. Oettingen, Moralstatistik. (Von Palmer: J. f. D. Th. 15, 2.)
Parmet, Rud. v. Langen. (Von A. Ruland: R. Litbl. 11.)
Pertz, script. rer. germ. (Von U. C.: Rev. cr. 18.)
Pierson, aus Rußlands Vergangenheit. (Von ***: A. A. Z. 133.)
Schmidt, paul. Christologie. (Von Langen: R. Litbl. 11.)
Schwicker, Kath.=Autonomie. (Von ....t: A. Lit.=Z. 20.)
Seeberg, die beiden Junker von Prag. [Im Archiv f. d. zeichn. K. XV.] (Von G.: Schlesinger's Mitthlgn. VIII. 8.)
Sémiehon, la paix et la trêve de Dieu. (Von R. Reuß: Rev. cr. 18.)
Stölting, Beiträge. (Von Langen: R. Litbl. 11.)
Strobl, Marienlied. (Von W. Scherer: Z. f. d. östr. G. 2=3.)
Thiersch, Genesis. (Von Prof. Hamberger: J. f. D. Th. 15, 2.)
Tobler, Grundzüge ev. Geschichte. (Von F. Brandes: Z. Litbl. 18.)
Universallexicon, theol. (Von Wagenmann: J. f. D. Th. 15, 2.)
Vullers, instit. ling. pers. (Von F. Justi: G. g. A. 17.)
Wieseler, Beiträge. (Von Nebe: J. f. D. Th. 15, 2.)

Wichtigere Werke der ausländischen Literatur.

Englische.

Bassett, Rev. F. Tilney, Search and See: a brief examination of certain Messianic texts of the Old Testament with reference to ancient and modern controversies. (200 p. 8.) 3 s. 6 d.
Brand, J. H., history and revelation: the correspondence of the predictions of the Apocalypse with the marked events of the Christian Era, from Gibbon, Mezeray, Mosheim, D'Aubigné, and other eminent historians. 2 vols. (1032 p. 8.) 21 s.
Girdlestone, Ch., Christendom sketched from history in the light of Holy Scripture. (208 p. 8.) 3 s.
Kirk, Prof., Social Politics in Great Britain and Ireland. Inscribed to the Right Hon. W. E. Gladstone. (208 p. 8.) 4 s. 6 d.
Matheson, J., England to Delhi: a narrative of Indian travel; with a map and 82 illustrations. (540 p. roy. 8.) 31 s. 6 d.
Palmer, S., St. Paneras: being antiquarian, topographical, and biographical memoranda relating to the extensive metropolitan parish of St. Pancras, Middlesex. (320 p. 8.) 10 s. 6 d.
Paul, Rev. Will., the scriptural account of creation vindicated by the teaching of science; or, a new method of reconciling the Mosaic and geological records of creation. (168 p. 8.) 5 s.
Seddall, Rev. H., Malta, past and present; being a history of Malta from the days of the Phoenicians to the present time. With a map. (362 p. 8.) 12 s.
Stevens, Edw. T., Flint Chips: a guide to pre-historic archaeology as illustrated by the collection in the Blackman Museum, Salisbury. (646 p. 8.) 15 s.
Wiseman, Luke H., men of faith; or, sketches from the Book of Judges. (362 p. 8.) 5 s.

Französische.

Boisnard, la France, ses gestes et sa mission. (260 p. 8.) Marseille.
Broeher, Ch., K. S. Zachariae, sa vie et ses oeuvres. (157 p. 8.) Paris. 3 fr. 50 c.
Fisquet, la France pontificale (Gallia Christiana). Métropole d'Aix. Digne. 1. partie, contenant Digne et Riez. (464 p. 8.) Bar-le-Duc. 8 fr.
Jacob, V., métanges archéologiques, ou recueil de notes relatives à l'histoire de Metz. (49 p. 8.) Metz.
La Peyrière, comte G. de, le Paris de Napoléon III. (226 p. 18.) Saint-Omer.
Ledru, Ch., le Passé, le Présent et l'Avenir de l'humanité, dédié aux peuples des deux continents et à ceux qui les gouvernent. (XV, 232 p. 8.) Paris. 4 fr.
Marin de Boylesve, cours de philosophie. (VI, 484 p. 18.) Poitiers.

Italienische.

Ascoli, G. I., corsi di glottologia. Vol. I. Fonologia comparata del Sanscrito, del Greco e del Latino. Puntata 1. (XVI, 240 p. 8.) Torino. L. 7.
Cora, G., da Brindisi a Suez. Sguardo fisico, politico, etnografico, storico, economico redatto secondo le opere dei più celebri geografi e viaggiatori. (170 p. 8.) Casale. L. 3.
Dalla Rosa, G., ricerche paleo-etnologiche nel littorale di Trapani. (15 p. 8. con 15 tav. in fotografia.) Parma. L. 3.
Marsh, G. P., l'uomo e la natura; ossia la superficie terrestre modificata per opera dell'uomo. (650 p. 16.) Firenze. L. 5.
Pellegrini, Fr., ricerche sulle condizioni politiche di Belluno fino al secolo X e specialmente del vescovo Giovanni II. (59 p. 8.) Belluno.

Antiquarische Kataloge.

(Mitgetheilt von der Antiquariats-Buchhandlung Kirchhoff u. Wigand.)

Ackermann in München. Nr. 39. Vermischtes.
Baer in Frankfurt. Nr. 184. Vermischtes. Nr. 11. Sprachwissenschaften.
Calvary u. Co. in Berlin. Nr. 5. Vermischtes.
Cohen u. Sohn in Bonn. Nr. 24. Classische Philologie.
St. Goar, Lud., in Frankfurt a. M. Nr. 24. Vermischtes.
Hanke in Zürich. Nr. 86. Rechts= u. Staatswissenschaft. Nr. 87. Mathematik, Astronomie, Mechanik 2c.
Heberle in Cöln. Nr. 75. Culturgeschichte und Curiositäten.
Kirchhoff u. Wigand in Leipzig. Nr. 280. Allgem. Naturwissenschaften, Zoologie, Botanik. Nr. 281. Mineralogie, Geologie, Paläontologie 2c.; Bergbau und Hüttenkunde.
Köhler in Leipzig. Nr. 210. 211. Philologie (die Bibliothek des Professor A. Westermann enthaltend).
Lempertz in Aachen. Nr. 1. Theologie, Philosophie, Pädagogik.
Schneider in Basel. Nr. 17. Vermischtes. Nr. 101. Protest. Theologie. Nr. 102. Mathematik, Astronomie, Technologie.

Nachrichten.

Der Professor der Theologie Theodor Christlieb in Bonn ist von der Berliner theolog. Facultät zum Doctor der Theologie promovirt worden.

Dem Professor Dr. Jessen zu Hornheim bei Kiel ist der kgl. preuß. Kronenorden 2. Classe verliehen worden.

Dem Oberlehrer Dr. Ernst Ludwig Richter am Altstädtischen Gymnasium zu Königsberg i. Pr. ist das Prädicat Professor verliehen worden.

Literarische Anzeigen.

Sammlung gemeinverständlicher wissenschaftlicher Vorträge

herausgegeben von **Rud. Virchow** und **Fr. von Holtzendorff.**

V. Serie oder Jahrgang 1870. Heft 97—120 umfassend.

Im Abonnement **jedes Heft nur 5 Sgr.**

Soeben wurden ausgegeben:

97. Prof. H. Steinthal, Mythos und Religion. 6 Sgr.
98. Prof. H. v. Wittich, Ueber Physiognomik und Phrenologie. 6 Sgr.

Nach und nach erscheinend werden demnächst folgen:

Prof. Dr. Chr. Petersen, Das Zwölfgöttersystem der Griechen und Römer.
Ober-Medicinalrath Dr. Rob. Volz, Der ärztliche Beruf.
Stadtrath Dr. Rob. Zelle, Das heutige Vormundschaftswesen und seine Reform.
Bergrath Dr. H. Wedding, Das Eisenhüttenwesen. II. Abth.: Die Stahlbereitung.
Geheimrath Dr. Settegast, Aufgaben und Leistungen der modernen Thierzucht.
Prof. Dr. Zoeppritz, Ueber die Arbeitsvorräthe der Natur und ihre Benutzung.
Prof. Dr. Ducken, Aristoteles Politik.
Dr. Berger, Moderne und antike Heizungs- u. Ventilations-Methoden.
Berghauptmann Dr. Noeggerath, Der Laacher See und seine vulkanischen Umgebungen.

☞ Der **Subscriptionspreis** für die complete Serie von 24 Heften ist 4 Thlr.; während der Einzelpreis für jedes Heft 6 Sgr. und darüber ist.

In der **IV.** Serie sind soeben erschienen:

96. **Rud. Virchow,** Menschen- und Affenschädel. Mit 6 Holzschnitten. Einzelpreis 8 Sgr.
95. **Fr. von Holtzendorff,** Englands Presse. 6 Sgr.
94. **Alex. Braun,** Die Eiszeit der Erde. 7½ Sgr.
93. **H. Wedding,** Das Eisenhüttenwesen. I. Abth.: Die Erzeugung des Roheisens. Mit 2 Holzschnitten. 7½ Sgr.
92. Ferd. Roemer, Die ältesten Formen des organischen Lebens auf der Erde. 6 Sgr.
91. M. Perty, Ueber den Parasitismus der organischen Natur. 7½ Sgr.

☞ Im Abonnement kosten auch diese Hefte **nur 5 Sgr.**

Preis der IV. Serie (Heft 73—96 umfassend) nur 4 Thlr.

C. G. Lüderitz'sche Verlagsbuchhandlung, A. Charisius in Berlin.

137] **Friedrich Klincksieck,**

Libraire de L'institut Impérial de France 11. Rue de Lille, **Paris.**

L. R. et C. Tulasne, Selecta Fungorum Carpologia, ea documenta et icones potissimum exhibens quae varia fructuum et seminum genera in eodem fungo simul aut vicissim adesse demonstrent. 3 tomi. 4. major. Acc. 61 tabulae aere incisae. Parisiis 1861—65. 66 Thlr. 20 Sgr.

L. R. Tulasne, fungi hypogaei. Histoire et monographie des champignons hypogés, en collaboration pour l'iconographie analytique avec C. Tulasne. 2. édition. gr.-4. Avec 21 pl. grav. au burin dont 9 color. Paris 1862. 20 Thlr.

P. L. et H. M. Crouan, florule du Finistère, contenant les descriptions de 300 espèces nouvelles de Sporogames, de nombreuses observations et une Synonymie des plantes cellulaires et vasculaires. gr. in-8. Avec 32 planches. Brest 1867. 7 Thlr. 15 Sgr.

V. de Martrin-Donos, florule du Tarn, ou énumeration des plantes qui croissent spontanément dans le département du Tarn. in-8. Paris (Toulouse) 1864. 2 Thlr.

Grognot ainé, Plantes cryptogames-cellulaires du département de Saone et Loire, avec des tableaux synoptiques. gr. in-8. Autun 1864. 1 Thlr. 10 Sgr.

Vorstehende Werke können von allen deutschen Buchhandlungen zu den beigesetzten Preisen geliefert werden.

Verlag von EDUARD AVENARIUS in Leipzig.

Ueber die beiden ersten Phasen

des Spinozischen Pantheismus

und das Verhältniss der zweiten zur dritten Phase.

Nebst einem Anhange:

Ueber Reihenfolge und Abfassungszeit **der älteren Schriften Spinoza's.**

Von **Dr. Richard Avenarius.** Preis 24 Ngr.

Im Verlage der Fr. Hurter'schen Buchhandlung in Schaffhausen ist erschienen:

Allgemeine Weltgeschichte

von **Cäsar Cantu,**

nach der siebenten Originalausgabe für das katholische Deutschland bearbeitet von Dr. J. A. M. **Brühl,** Professor Dr. **Weiß** in Gratz und Dr. **Cornel. Will,**

und verweisen wir auf die vereinigten Stimmen der anerkanntesten Journale, die sämmtlich Cantu's Werk als eine der ausgezeichnetsten Leistungen auf dem Felde der Geschichte begrüßt haben. Umfassende Forschungen und Quellenstudien vereinigen sich hier mit genialer Behandlung des Stoffes und dem edelsten Charakter. Die neue gänzliche Umarbeitung trägt namentlich der deutschen Geschichte mehr Rechnung und stellt damit das Werk auf die Höhe der heutigen Forschung.

Erster Band, erste Abtheilung.

Zweite durchgesehene und verbesserte Auflage von Prof. Dr. J. B. Weiß in Gratz.

gr. 8° — 54 kr. — 15 Sgr.

☞ Die zweite und dritte Abtheilung erscheinen im nächsten Monate. [135

Verlagshandlung **H. Ebeling & C. Plahn** in Berlin.

Soeben gaben wir aus:

Homers Ilias, für den Schulgebrauch erklärt von L. La Roche, Professor am K. K. akadem. Gymnasium in Wien. Theil II. Gesang 5—8. Preis 10 Sgr.

☞ Heft III Gesang 9—12 befindet sich unter der Presse und werden die übrigen in kürzesten Zwischenräumen nachfolgen. ☜

Leisewitz, Joh. Ant. Julius von Tarent u. andere poetische Schriften nebst der Nachricht vom Tode Lessing's. Genauer Abdruck der ersten Ausgabe mit einer literarhistorischen Einleitung versehen. Gew. Ausg. Preis 5 Sgr. Miniat. Ausg. geb. Preis 15 Sgr. [136

Im Verlage von **Gustav Heckenast** in Pest [139
sind erschienen und durch alle Buchhandlungen des In- und Auslandes zu beziehen:

Adalbert Stifters sämmtliche Werke.

Vollständige Octav-Ausgabe.

Studien. Ausgabe in drei Bänden. Mit dem Bildniß des Verfassers nach Mahlknecht und zwei Stahlstichen nach P. J. N. Geiger. In Umschlag geh. 3 Thlr.

Inhalt:

I. Der Condor. — Feldblumen. — Das Haidedorf. — Der Hochwald. — Die Narrenburg.
II. Die Mappe meines Urgroßvaters. — Abdias. — Das alte Siegel. — Brigitta.
III. Der Hagestolz. — Der Waldsteig. — Zwei Schwestern. — Der beschriebene Tännling.

Erzählungen (gesammelt und dem Nachlasse entnommen), herausgegeben von **Johannes Aprent.** 2 Bände mit 2 Titelbildern nach Zeichnungen von P. J. N. Geiger. In Umschlag geh. Preis 2 Thlr.

Inhalt:

I. Prokopus. — Die drei Schmiede ihres Schicksals. — Der Waldbrunnen. — Nachkommenschaften. — Ein Gang durch die Katakomben. — Aus dem bairischen Walde.
II. Der Waldgänger. — Der fromme Spruch. — Der Kuß von Sentze. — Zuversicht. — Zwei Witwen. — Die Barmherzigkeit. — Zwei Parabeln. — Gedichte.

Vermischte Schriften. (Gesammelt und dem Nachlasse entnommen.) — Herausgegeben von **Johannes Aprent.** Zwei Bände. In Umschlag geh. 2 Thlr.

Inhalt:

I. Die Mappe meines Urgroßvaters. (Letzte Bearbeitung.) — Ueber Kunst im Allgemeinen. Dramatische Dichtung und Darstellung. — Kirchliche Bauwerke. Gemälde. Die Poesie und ihre Wirkungen.
II. Aus dem alten Wien. — Winterbriefe aus Kirchschlag. — Die Schule und die Schulbildung. — Kleine Aufsätze verschiedenen Inhalts.

Der Nachsommer. Eine Erzählung. Mit 3 Titel-Vignetten nach P. J. N. Geiger. **Drei Bände.** Zweite Auflage. Geh. 3 Thlr. 24 Sgr.

Witiko. Eine Erzählung. **Drei Bände** mit 3 Titel-Stahlstichen nach P. J. N. Geiger. Geh. 4 Thlr. 24 Sgr.

Briefe. Herausgegeben von **Johannes Aprent.** Drei Bände. Mit dem Bildniß Adalbert Stifters in Stahlstich nach Székely. In Umschlag geh. 3 Thlr.

Bunte Steine. Ein Festgeschenk. Mit einem Stahlstich. In einen Band gebunden mit Goldschnitt 3 Thlr.

Inhalt: Granit. — Kalkstein. — Turmalin. — Bergkristall. — Katzensilber. — Bergmilch.

Im Verlage von **Wiegandt & Grieben** in Berlin ist soeben erschienen und durch alle Buchhandlungen zu erhalten:

Deutsches Wanderbüchlein.

Eine poetische Reisebegleitung für Naturfreunde.

20 Sgr. [138

Von **C. Gräfe** in **Leipzig** ist zu beziehen: [133

Hager, quaestionum Hyperidearum Capita duo. 8. 80 pp. 16 Ngr.

Helbig, quaestiones de dialecto Cretica. 8. 36 pp. 8 Ngr.

Zwei Inaugural-Dissertationen.

Friedrich Klincksieck 11, rue de Lille à **Paris.**

Libraire de l'Institut Impérial de France.

A. C. Judas, Sur quelques épitaphes libyques et latinolibyques, pour faire suite à mes trois mémoires sur des épitaphes libyques et à ma nouvelle analyse de l'inscription libyco-punique de Thugga. in-8. 1 Fr. 25 C. [10 Sgr.]

Reboud, Recueil d'inscriptions libyco-berbères, avec 25 planches et une carte de la Cheffia. in-4. 10 Fr. [2 Thlr. 25 Sgr.]

Martin (l'abbé), Tradition Karkaphienne ou la Massore chez les Syriens. in-8. Imprimerie Impériale. 6 Fr. [1 Thlr. 24 Sgr.]

Von diesen neuen Schriften sind mir einige wenige Exemplare zum Verkauf übergeben, die zu den beigesetzten Preisen auf feste Bestellung von allen deutschen Buchhandlungen geliefert werden können. [134

Bruhns, Logarithmisches Handbuch, Preisaussetzung. [140

Durchdrungen von der Ueberzeugung, dass ein Logarithmisches Handbuch nur Brauchbarkeit durch die höchste Correctheit erlangt, ist derselben bei dem Neuen Logarithmischen Handbuche von Professor Dr. C. Bruhns alle nur mögliche Sorgfalt gewidmet worden. Um aber jeden Fehler zu entfernen, welcher dessenungeachtet sich noch in den Logarithmen finden sollte, wird hiermit bis zum Schlusse des Jahres 1870

der Preis von Einem Friedrichsd'or

für die Auffindung einer jeden falschen Ziffer in den Logarithmischen Tafeln, die zu einem irrigen Resultate der Rechnung Anlass geben könnte, demjenigen zugesichert, welcher dieselbe zuerst dem Verleger vor dem obigen Termin anzeigt. Die Herren Professor Dr. Bruhns und Professor Scheibner in Leipzig werden die Güte haben zu entscheiden, ob ein so angezeigter Fehler wirklich ein solcher ist. Erkennen die genannten Herren die Richtigkeit der Angabe des Einsenders an, so zahlt die Verlagshandlung die Prämie, veröffentlicht unter Nennung des Namens des Einsenders den aufgefundenen Fehler in Zarncke's Literarischem Centralblatte, in Grunerts Archiv der Mathematik und Physik und in Peters Astronomischen Nachrichten und verbessert denselben in den Stereotypplatten des Werkes.

Zu allen Exemplaren des Werkes aber, welche vor Schluss dieses Jahres bezogen werden, wird die Mittheilung der Fehler, die in Folge dieser Preisaussetzung etwa aufgefunden werden sollten, nachgeliefert.

Diese Preisaussetzung erstreckt sich nicht allein auf die deutsche, sondern auch auf die englische, französische und italienische Ausgabe des Werkes.

Leipzig, im Mai 1870.

Die Verlagsbhdlg. Bernhard Tauchnitz.

Antiquarischer Bücherverkehr.

H. F. Münster's Antiquariat in **Verona,** via alla Scala. Lager seltener und werthvoller Werke aus allen Fächern der Wissenschaft zu billigen Preisen.

Cataloge gratis und franco. [36

K. F. Koehler's Antiquarium in **Leipzig,** Poststr. 17. Bedeutendes Lager wissenschaftlicher Werke.

Cataloge gratis und franco. [3

Druck von W. Drugulin in Leipzig.

Literarisches Centralblatt

für Deutschland.

Nr. 25.] Herausgeber und verantwortlicher Redacteur Prof. Dr. Fr. Zarncke. [1870.

Verlegt von Eduard Avenarius in Leipzig.

Erscheint jeden Sonnabend. — 11. Juni. — Preis vierteljährlich 2 Thlr.

Inhalt:

Cropp, über die Frage nach dem geschichtl. Leben Jesu.
Bahnsen, zum Verhältniß zwischen Wille u. Motiv.
Meyer, Kant's Psychologie.
Gaß, die Lehre vom Gewissen.
Kropatscheck, de Gepidarum rebus.
Wattenbach, die Siebenbürger Sachsen.
Wegele, Friedrich der Freidige.
Walther, literarisches Handbuch f. Geschichte u. Landeskunde von Hessen. 3. Supplement, von Wörner.
v. Klinkowström, aus d. alten Registr. d. Staatskanzlei.
v. Heuglin, Reise in das Gebiet des Weißen Nil.
v. Maltzan, Sittenbilder aus Tunis und Algerien.
Geologische Karte, Section Lauterbach-Salzschlirf.
Geognostische Karte, Section Ramsau und Brieg.
Keferstein, üb. neue Batrachier aus Australien u. Amerika.
Gerold, die ophthalmologische Physik. II.
Küneke, die vier Factoren der Geburt.
Ziemssen u. Immermann, Kaltwasserbeh. d. Typhus.
Richter, Studien zur Lehre von den Unterleibsbrüchen. 1. Heft.
Mittermaier, Reinigung u. Entwässerg. v. Heidelberg.
Silbernagl, Verfassung und Verwaltung sämmtlicher Religionsgenossenschaften in Bayern.
Ruf, die Criminaljustiz.
Les frises du Parthénon par Phidias.
Fröhner, W., la colonne Trajane.
Campori, raccolta di cataloghi.

Theologie.

Cropp, Dr. Joh., Pastor, über die Frage nach dem geschichtlichen Leben Jesu in ihrer Bedeutung für das religiöse und kirchliche Leben der Gegenwart. Vortrag. Hamburg, 1869. Grüning. (40 S. 8.) 6 Sgr.

Der Eindruck, den dieser Vortrag beim Lesen auf den Ref. gemacht hat, ist im Ganzen nur ein wohlthuender gewesen. Der Verf. behandelt seinen Gegenstand gründlich und durchaus ohne vorgefaßte Meinung. Dies Letztere wiegt aber hier um so schwerer, da sich Hr. Cropp sehr anerkennend für Strauß ausspricht, nicht allein da, wo dieser der orthodoxen, sondern auch da, wo er der modernen, insbesondere der Schleiermacher'schen Theologie entgegentritt. Trotz alledem kann Ref. den Verf. vom Skepticismus nicht freisprechen. Diesen findet er z. B. S. 27 in den Worten: „ich möchte für den Glauben nicht die Garantie übernehmen, daß irgend eine der von den Evangelien erzählten Handlungen oder irgend eins der von ihnen berichteten Worte gerade so geschehen und in dem Zusammenhange genau so gesprochen sei, wie sie es erzählen." Nun, das ist allerdings richtig, daß wir in geschichtlichen Dingen nie über den größtmöglichsten Grad von Wahrscheinlichkeit hinauskommen. Wie sich aber das geschichtlich Sichere von dem Ungeschichtlichen in den evangelischen Berichten sondern läßt, darüber hat bereits Strauß bei Gelegenheit seiner Aeußerungen über die Seligpreisungen sehr Beachtenswerthes gesagt. — Unklar ist ferner nicht allein, was der Verf. (S. 17) über die Sündlosigkeit sagt, unklar ist auch der Schluß (S. 38). Jedenfalls ist der Verf. noch nicht darüber mit sich im Reinen, wo sein historischer Christus aufhört und sein idealer Christus anfängt. Wie klar dagegen sind auch diese Gebiete bei Strauß abgegrenzt! — Im Ganzen aber hätten wir bei dem sonst immerhin zu empfehlenden Vortrage etwas mehr Uebersichtlichkeit und Concentration gewünscht.

Die Predigt der Gegenwart. Hrsg. von einem Vereine Weimar. Prediger. 7. Jahrg. 4. Heft.

Inh.: O. Pfleiderer, Zeitpredigt. — Billig, Worte zur Begräbnißfeier eines achtjährigen Knaben. — A. Greiner, Predigt zum Gedächtniß Dr. Carl Friedrich Meyers. — A. W. F. Werner, die evangel. Seelsorge in der Gegenwart. — Recensionen 2c.

Allgem. Kirchenzeitung. 49. Jahrg. Nr. 19.

Inh.: Der Marienkultus der röm. Kirche. — Ein allgem. Concil in Rom, schon vor 20 Jahren von einem protest. Pfarrer bei dem Papste beantragt. — Kirchl. Mittheilungen u. Nachrichten.

Protest. Kirchenzeitung. Hrsg. von P. W. Schmidt. Nr. 21.

Inh.: Die Kämpfe der drei letzten Jahre in der Schleswig-Holsteinischen Kirche. — Literatur. — Correspondenzen u. Nachrichten.

Nordd. Protestantenblatt. Hrsg. von C. Manchot. 3. Jahrg. Nr. 21.

Inh.: A. Lammers, geistiger Beruf u. leibl. Bedürfnisse. — G. Schmidt, der 10. Artikel der Augsburg. Confession. — Zur Weimar. Synodalordnung. — C. Manchot, eine Aufgabe für die Protestantenvereine in Hannover. — G. Schmidt, ein Urtheil über die Infallibilität des Papstes aus dem 16. Jahrh. — Was das Concil zudecken soll.

Neue Evangel. Kirchenzeitung. Hrsg. von H. Meßner. Nr. 21.

Inh.: Das Passionsspiel zu Oberammergau. — Zum Concil. — Aus der kathol. Mission. — Aus dem Jerusalemsverein. — Aus Thüringen. — Die Asyle von Laforce. — Zur bulgar. Kirchenfrage. — Correspondenzen. — Literatur.

Pastoralblatt f. die evang. Kirche. Hrsg. von E. Ohly. 6. Jahrg. Nr. 9 u. 10.

Inh.: B. Lohmann, die Fortbildung des Geistlichen. — Palmer, eine Glosse zum röm. Concil. — K. Mann, über den Schluß der Predigten, namentlich mit Liederversen. — Wie hat der Geistliche als Schulrevisor die ihm angewiesene Stellung zur Volksschule für die Auferbauung der Gemeinde zu verwerthen? — H. Gambs, meine zweite Predigt in Troyes nebst einigen pastoralen Erinnerungen. — K. Scheffer, über die Heiligenbilder in unseren evangelischen Gotteshäusern.

Philosophie.

Bahnsen, Dr. Jul., zum Verhältniß zwischen Wille und Motiv. Eine metaphysische Voruntersuchung zur Charakterologie. Stolp u. Lauenburg i. P., 1870. Eschenhagen. (42 S. 8.) 8 Sgr.

Die Abhandlung ist durch Hartmann's Philosophie des Unbewußten veranlaßt worden. Das scharfe Wort des Letzteren, daß alle diejenigen, welche nicht den „Monismus" im strengsten Sinne des Worts vertreten, je und je nur „subalterne" Denker gewesen seien, trifft nicht nur Schopenhauer selbst, der sich dafür den Vorwurf des „Dilettantismus" gefallen lassen muß, sondern mit „vielfach schwererer Wucht" dessen Jünger, der sich der „Ketzerei" schuldig gemacht hat, sein Büchlein eben aus den Quellen jener „Inconsequenzen", durch welche selbst der Meister zum „Pluralismus" neigt, geschöpft zu haben. In den Augen des Verf.'s (und zwar mit Recht) ist es „eine logische Ungeheuerlichkeit, weil eine unmittelbare Verhöhnung des Identitätsgesetzes, die einzelne That gleichzeitig als das Product zweier Factoren — des Motivs und des Charakters — anzuerkennen und doch wieder von ihr als dem Werke ausschließlich Eines von diesen Factoren (z. B. des Motivs) zu sprechen." Der Verf. findet vielmehr in einer erneuerten Betrachtung „in aller Causalität, sammt Motivation" doch wieder die Zweiheit „gesetzt" und zwar so, daß in der essentia die reine, in dem existens die Mit-Bedingung und soweit die Selbständigkeit des individualisierenden Willens reiche, auch das Recht der

Hypostase einer Idee des Individualcharakters in einer Charakterologie gegeben sei.

Meyer, Dr. Jürgen Bona, Prof., **Kant's Psychologie** dargestellt und erörtert. Berlin, 1870. Hertz. (X, 312 S. gr. 8.) 1 Thlr. 26 Sgr.

Eine umfassende Revision der bekannten Streitfrage über die psychologische Natur und Grundlage des Kant'schen Kriticismus. Ulrici, Kuno Fischer und Liebmann haben dieselbe geleugnet; Beneke und Schopenhauer eine solche vermißt; Fries ihr Vorhandensein zu erweisen gesucht; Herbart dem letzteren beigestimmt, aber gerade diese Grundlage, insbesondere die Lehre von den Seelenvermögen für den Grundirrthum der Kant'schen Philosophie erklärt. Die Arbeit des Verf.'s soll a. die psychologischen Ansichten Kant's darlegen, verständlich erklären, gegen falsche Vorwürfe vertheidigen und wo es nöthig scheint, berichtigen; b. im Anschluß an die speculative Prüfung zur richtigen Lösung der Probleme selbst einen Beitrag liefern. Das Ergebniß geht dahin: die Ansicht derer sei unrichtig, welche meinten, Kant's Vernunftkritik habe alle Metaphysik abthun wollen; seine Feindschaft gelte nur der üblichen Schulmetaphysik; sein positives Bestreben sei darauf gerichtet gewesen, durch Vernunftkritik und Transcendentalphilosophie eine gründliche Metaphysik vorzubereiten. Herbart sei im Irrthum, wenn er ungewiß sei, ob die Kritik für eine Metaphysik oder Psychologie, ebenso Fries, wenn er behaupte, nach Kant habe nur die Transcendentalphilosophie für eine Philosophie gelten sollen. Jene sei nur Propädeutik, diese nur mit der Physiologie der reinen Vernunft zusammen System der reinen Vernunft (Metaphysik). Daher reiche es nicht aus zu sagen, Kant habe die rationale Psychologie zerstört, die empirische nicht für Philosophie gelten lassen, sonach überhaupt nichts von Psychologie gehalten. Diesem widerspricht schon die ausgesprochene Sonderung der drei Kritiken nach der Unterscheidung des Erkenntniß-, Gefühls- und Begehrungsvermögens unserer Seele. Der Verf. begnügt sich nicht, in einer ausführlichen und genauen kritischen Durchmusterung der Schriften Kant's die Entwicklungsgeschichte dieser Lehre von den drei Seelenvermögen als Resultat „von dessen eigenem langjährigen Nachdenken" darzuthun, sondern bemüht sich, dieselbe auch gegen die Angriffe Herbart's und der Herbartianer zu rechtfertigen. Die von ihm bei dieser Gelegenheit an die letztern gerichtete Aufforderung, diese „Kritik ihres Herrn und Meisters" einer „scharfen" Beurtheilung zu unterwerfen, wird hoffentlich nicht ohne Erfolg bleiben. Sein Haupteinwurf, daß die Seele nach Herbart „ursprünglich" ein nichtvorstellendes Wesen sei und daher ihr Uebergang zum Vorstellen einen mit der Unveränderlichkeit ihrer Qualität als einfaches Wesen unverträglichen Wechsel einschließe, beruht auf der Voraussetzung, daß jenes „ursprünglich" im zeitlichen statt im ontologischen Sinne gemeint und darunter verstanden sei, es habe einmal eine Zeit gegeben, in welcher die Seele nicht vorstellte, während es nur so viel heißen soll, der Seele sei es nicht wesentlich vorzustellen. Vielmehr sind ihre Vorstellungen Zustände, in welche die Seele in Folge von Reizen geräth, gegen die sie sich selbst erhält. Da nun bei der Ewigkeit der Realen kein Zeitmoment denkbar ist, in welchem dieselben nicht der Einwirkung von Reizen ausgesetzt gewesen wären, so ist auch keiner denkbar, in welchem die einfache Qualität der Seele außer einem gewissen Zustande (d. i. nicht-vorstellend) gewesen wäre, ohne daß dieser jeweilige Zustand diese Qualität selbst, folglich auch nicht der Wechsel jener Zustände eine Veränderung der letzteren genannt werden dürfte. Der Vergleich von Drobisch, dem der Verf. vorwirft, er erkläre die Fortdauer der Vorstellung nach dem Aufhören des Reizes nicht, ist im Gegentheil höchst treffend: wie der gestoßene Körper nach dem Stoße in seiner Bewegung beharrt, so lange bis diese durch eine entgegengesetzte aufgehoben, d. h. als Wirkung gehemmt wird, so beharrt der durch den Reiz geweckte Zustand (die Vorstellung) nach dem Reiz, bis er durch einen entgegengesetzten außer Wirksamkeit gesetzt, obwohl keineswegs vernichtet wird. Daß die ruhenden Seelenvermögen, wie Herbart spottend bemerkt, „wartende Kräfte" seien, findet der Verf. eine „Verdrehung"; sieht sich aber doch genöthigt, zuzugeben, daß „man freilich nie mit dem Namen Kraft den vollen und zureichenden Grund für das Eintreten einer Wirkung bezeichnen dürfe." Die Ansicht Lotze's, welcher er beistimmt, daß die Kraft stets nur einem bestimmten Verhältnisse mehrerer Substanzen inhäriere, harmoniert mit der Herbart's. Die Vielheit der Zustände, deren jeder als „erworbene Kraft" im Verhältniß mit anderen Realen angesehen werden kann, steht daher keineswegs im Widerspruch mit der Einheit der Qualität; ebenso wenig wie die Mannichfaltigkeit derselben mit der Einfachheit der letztern; denn sie sind das Resultat des Zusammenseins der Seele mit und zwar mit wechselnden Andern, während die Seele selbst immer dieselbe bleibt. Daß Herbart die Ton- und Farbenempfindungen für einfach hält, während Helmholtz und die neuere Physiologie sie als zusammengesetzt nachweist, kann ihm nach dem damaligen Zustande der Erfahrungswissenschaft unmöglich zum Vorwurfe gemacht werden; übrigens hat schon R. Zimmermann in seiner Aesthetik(II, 238) darauf hingewiesen, daß die einfachen Zustände der Seele nunmehr hinter die Empfindungen des Roth, Blau u. s. w. in die primären Gesichts-, Gehörs- u. s. w. empfindungen verlegt werden müßten. Die qualitative Verschiedenheit der Sinnesempfindungen aber bedingt gerade darum, weil dieselben „auf Grund einer organisch vermittelnden Empfänglichkeit" der Seele, wie der Verf. sagt, erfolgen, keineswegs eine ebenso mehrfache Erregbarkeit, sondern nur eine entsprechende Verschiedenheit der „organischen" Vermittlung, kann also nicht als Beweis dienen, daß die Seele kein Wesen von einfacher Qualität sei, folglich auch dem Verf. es nicht „erleichtern", den Irrthum der Herbart'schen Vorstellungstheorie darzuthun. Denn die speculative Voraussetzung, die uns antreiben möchte, eine einfache Qualität der Seele auch als Grundlage für ihr verschiedenes Verhalten im Vorstellen, Fühlen und Wollen aufzusuchen, ist, wie man sieht, eben keineswegs „gefallen". Der Verf. greift daher zu dem anderen Ausweg, die Unmöglichkeit der Ableitung der drei obigen Verhaltungsweisen aus einander oder aus einer gemeinsamen Grundquelle nachzuweisen. Zu dem Ende behauptet er, daß, Herbart entgegen, eine „Erregung des Fühlens auch ohne Vorstellen, wenngleich nicht ohne Empfinden möglich sei", was freilich nur dann einer Widerlegung Herbart's gleichkäme, wenn das Empfinden kein Vorstellen wäre, wofür es doch von diesem ausdrücklich erklärt wird. Ebenso wenig soll das Begehren eine Vorstellung voraussetzen, sondern vielmehr auf die Erlangung eines „Objects" gerichtet sein. Als ob das „Object", welches wirklich erlangt wird, jemals etwas mehr sein könnte als eine bloße Vorstellung im Begehrenden? Der Verf. selbst sieht sich gezwungen, Trendelenburg's Ansicht, der Vorgang des Begehrens endige in dem Besitze eines Objects, dahin zu beschränken, das Begehren brauche keineswegs unmittelbar auf ein Object, sondern könne auch auf das Hervortreten einer bloßen Vorstellung gerichtet sein. Daß dasselbe aber mittelbar, nämlich durch Vermittlung der Vorstellung des begehrten Gegenstandes auf ein Object gerichtet sein könne, hat weder Herbart noch Einer seiner Schüler je bestritten. Die Ableitung des „dunklen" Gefühls aus dem Vorstellen soll nach dem Verf. zu dem Widersinne eines „unbewußten Bewußtseins" führen, weil „das Bewußtwerden der innersten Kraftverhältnisse unserer Vorstellungen das klarste Selbstbewußtsein bedinge". Allein insofern wir uns im Gefühl der „Spannung" unserer Vorstellungen bewußt werden, nennen wir es auch nicht „dunkel"; und insofern es wirklich „dunkel" ist, nämlich betreffs des Inhalts jener in Spannung befindlichen Vorstellungen, schreiben wir ihm keine Bewußtheit zu, d. h. wir fühlen wohl die Klemme, aber nicht, was geklemmt wird!

Wo bleibt da der „Widersinn"? Den „Haupteinwand" Herbart's gegen die Seelenvermögentheorie, den „auffallender Weise", wie der Vers. sich ausdrückt, auch Lotze theilt, und der darin besteht, daß dieselbe unfähig sei, den causalen Zusammenhang der Vermögen unter einander zu erklären, findet derselbe „fast unbegreiflich", setzt aber selbst an die Stelle des causalen Zusammenhangs zwischen den „Vermögen" stillschweigend jenen zwischen den „psychischen Erscheinungen", den Niemand, und Herbart am wenigsten, in Zweifel zieht. Die Entwicklung der Psychologie im Sinne der Seelenvermögen, die der Vers. als „im Sinne Kant's" liegend und als „das dringendste Bedürfniß unserer Philosophie" bezeichnet, erscheint daher mindestens noch zweifelhaft.

Gass, Dr. W., **die Lehre vom Gewissen.** Ein Beitrag zur Ethik. Berlin, 1869. G. Reimer. (V, 228 S. 8.) 1 Thlr.

Der ihren Ursprung aus Schleiermacher'schen Anregungen auch durch ihre „schaukelnde" Dialektik und fortlaufend kritische Umschau nicht verleugnenden Schrift liegt ein gleichnamiger Vortrag zu Grunde, den der bekannte Vers. am Anfang des vorigen Jahres in Darmstadt und einige Monate später auch in Gießen vor einer größeren Versammlung gehalten hat. Dieselbe stellt sich der ausführlichen Schrift von Dr. Rud. Hofmann (Lehre vom Gewissen, Leipzig 1866) kritisch zur Seite, zu welcher sie sich zwar nicht durchgängig, aber doch in Hauptpunkten gegensätzlich verhält. Das Gewissen kommt in ihr „als seiendes und werdendes, persönliches und gemeinsames zur Darstellung; jeder besitzt es für sich allein, jeder aber auch als Mitglied eines größern Ganzen." Nach beiden Seiten hin fordert es Anerkennung; „aber seine persönliche Gestaltung darf der gemeinschaftbildenden Wirksamkeit nicht und ebensowenig die letztere jener hinderlich werden, sondern beide müssen sich selbst durch den Widerspruch, der nicht ausbleiben wird, gegenseitig fördern... Ihre zunehmende Harmonie ist das Ziel des sittlichen Lebens." Daher, und das bezeichnet der Vers. als den Schlußsatz, auf den er hinauswolle — ist „die wahre Gewissensfreiheit die mit der Gewissensbildung fortdauernd verbundene; und sie ist da vorhanden, wo Mittel und Wege gegeben und geebnet sind, um jedes Bedenken zu Gehör zu bringen, um jede persönliche Verantwortung dem Ganzen fühlbar zu machen, aber auch der Prüfung und Klärung durch die Mitverantwortlichkeit Anderer zu unterwerfen, um endlich die individuellen und gemeinsamen Triebfedern eines geistigen und sittlichen Gesammtlebens in lebendiger Wechselwirkung zu erhalten. Wenn das geschieht, so wächst nicht die Freiheit allein, sondern das Gewissen selber und mit ihm die Heiligung unseres Lebens." Den Anhang bildet eine gelehrte Erörterung des scholastischen Wortes: Synderesis.

Geschichte.

Kropatscheck, H., **de Gepidarum rebus.** Dissertatio inauguralis historica. Halle, 1869. (50 S. 8.)

Nach dem Vorgang von Grimm und Dahn nimmt der Vers. S. 8—10 an, daß die Gepiden zur sogenannten gothischen Gruppe gehören, indem er sich im Gegensatze zu Pallmann dabei besonders auf die Autorität des Zeitgenossen Procop stützt. Gegenüber Aschbach und Wackernagel stellt er sich auf die Seite von Zeuß und Grimm, welche nach anderen Analogien als ursprünglichen Namen „Sigipedes" vermutheten, bescheidet sich aber mit Dahn und Krause, Näheres nicht entscheiden zu wollen (S. 11—13). Er verwirft S. 14 mit Mascov und Zeuß im Gegensatze zu Wietersheim, Aschbach und Krause die Erzählung bei Jordanis über die Herkunft der Gothen und mit ihnen der Gepiden aus Skandinavien. Er stellt sich S. 31 auf Seite Pallmann's gegenüber Köpke, indem er nicht annehmen mag, daß die Gepiden im Kampfe gegen Theoderich mit Odowakar ein Bündniß geschlossen hätten, weil die Quellen hiervon nichts wissen und gegentheilige Gründe näher liegen. Zu solchen Aufnahmen von Meinungen anderer Autoritäten kommt S. 38, einen neuen Ausschluß gewährend, die Vermuthung Dümmler's, daß die Langobarden durch die Vermählung ihres Königs Wacho mit Austrigosa, der Schwester des Gepidenkönigs Ostrogotha, dem arianischen Christenthum mögen gewonnen worden sein.

Selbständig hat der Vers. festzustellen gesucht: S. 17 aus Bemerkungen der gepidischen Gesandten gegenüber dem Gothenkönig, daß das Motiv ihres Kampfes mit den Gothen in der Mitte des dritten Jahrhunderts der Erwerb neuer und bequemerer Wohnsitze gewesen sei; S. 20 f., daß die Gepiden sich kurz nach den Ostgothen den Hunnen unterworfen haben, — auf welche Weise, läßt er dahingestellt —. Gestützt auf Jord. de success. regnorum (Muratori I, 1. 239) nimmt er S. 22 an, daß Ardarich schon 447 an einem Einfalle der Hunnen in Thracien Theil nahm, während Aschbach, Krause und Dahn sich an die historia Gothorum halten und diesen berühmten Gepidenkönig erst beim Zug der Hunnen nach Gallien auftreten lassen. Die Stelle Jordanis c. 50 über die Theilung der Völker nach Attila's Tode sucht er S. 27 durch die Lesart „reges" statt „regis" zu lösen, und ähnlich conjecturiert er S. 36 aus der Lesart „Calluce Magmilide" bei Jord. de success. regn. (Muratori I p. 242) mag. milit. (magistro militum), indem er sich dabei auf eine Stelle des comes Marcellinus stützt, die „Calluc" als „magister militum" bezeichnet (Roncall. II 327).

Namentlich sucht er für eine Darstellung der Kämpfe der Gepiden gegen die Langobarden eine neue Grundlage zu gewinnen. Es geschah dies dadurch, daß er gegenüber dem späten langobardischen Paulus Diakonus den Zeitgenossen und unparteiischen Beobachter Procop vorzog (S. 6 f. 45). Es hätte der Vers. dabei noch den Umstand für seine Annahme sprechen lassen können, daß, wie man aus einer Andeutung von Paulus Diakonus selbst (I 27: Avares, utcum Alboino statuerant, eorum patriam invaserunt) sieht, ihm jedesfalls die Bedingungen des Vertrages mit den Avaren bekannt gewesen sein müssen. Den letzten (dritten) Krieg der Gepiden gegen die Langobarden erlebte und beschrieb Procop nicht mehr und an seiner Statt stützt sich dann der Vers. auf Menander und Theophylaktus Simocatta und kommt so zur Annahme von zwei Kämpfen und überhaupt zu einer von Paulus Diakonus und der neueren Auffassung, wie sie namentlich Dahn vertritt, wesentlich abweichenden Darstellung der Einzelheiten. Dabei hätte aber dem Vers. nicht begegnen sollen, S. 46 βασιλεύς (Theophylact. ed. I. Bekker p. 242 lin. 19) mit rex wiederzugeben.

Da diese Schrift nur für Sachkenner geschrieben wurde, so hätte auch die allgemeine Geschichte der Hunnen, in welche sich der Vers. S. 24—26 allzuweit eingelassen hat, vorausgesetzt werden sollen. Da derselbe übrigens S. 26, gestützt auf eine unverständliche Stelle des Fortsetzers von Prosper's Chronik (ed. Hille 1866), nach Binding's (Gesch. des burgundisch-romanischen Königreichs I 48—51) Vorgange die Burgunder schon 455 in Gallien einbrechen läßt, so ist Ref. in Stand gesetzt, um weiteren Mißbrauch zu verhüten, Folgendes zu bemerken. Die Stelle lautet: At Gippidos Burgundionos intra Galliam diffusi refelluntur (repelluntur ist nur Conjectur). Unmöglich kann aber der Fortsetzer mit einem solch form- und inhaltlosen Satze begonnen haben. Die Ankündigung seiner nun anfangenden Arbeit liegt in den zuletzt vorhergehenden Worten: „abhinc nostrum, utcunque potuit, studium desudavit." Er beginnt mit den zunächst folgenden Worten: „post Maximi caedem Avitus.. imperium sumpsit." Die dazwischen stehenden Worte darf man als, vom Rande durch den incorrecten Abschreiber (vergl. Waitz Archiv VII, 251) in den Text gelangte, Glosse betrachten. „Refelluntur" wird sich auf die Zurückweisung der „omnes orientales (episcopi)" durch Papst Leo I in Bezug auf deren irrige Oster-

feier beziehen, von welcher unmittelbar vorher die Rede war. Die Worte: Burgundionos intra Galliam diffusi dagegen werden nur zusammenfassen, was zu 457, auf derselben Seite (nach Hille's Abdruck), von dem Einbruche derselben in Gallien, unter Genehmigung Theoderich's II, erzählt wird. Das übrig bleibende: „At Gippidos" zu Anfang des jetzigen Satzes, wofür Binding „A Gippidis" (Kropatscheck: „At infidi") liest, indem er unter Gepiden Alanen verstanden haben will, wird mit einem, dem Abschreiber bekannten Völkernamen aus einer anderen Glosse zu erklären sein, nicht ganz unmöglich aus: „abeundi trepide" bei des Kaisers Maximus Abzug aus Rom (Hille p. 55). K. D.

Wattenbach, Dr. W., Prof., die Siebenbürger Sachsen. Vortrag. Heidelberg, 1870. Bassermann. (VIII, 51 S. gr. 8.) 10 Sgr.

Zwei Menschenalter sind vergangen, seit ein deutscher Professor, der treffliche Schlözer, in seinen kritischen Sammlungen zur Geschichte der Deutschen in Siebenbürgen dieses Gebiet für die deutsche Wissenschaft, man kann sagen neu entdeckte. Seitdem hat Deutschland diese seine ferne Colonie nie ganz aus dem Auge verloren und die neuen Verkehrsmittel, ebenso wie das durch alle Ereignisse der Zeit nur steigende deutsche gemeinsame Bewußtsein bürgen dafür, daß diese Verbindung wohl immer lebendiger werden wird. Ein schönes Zeugniß davon bietet auch der Vortrag Wattenbach's, der im verflossenen Herbst das siebenbürgische Sachsenland besuchte und die Eindrücke, die er dort empfangen, in jener geistig feinen Weise wiedergiebt, die unter anderm dem Leser seiner Reise in Spanien nicht unbekannt ist. So fahren wir mit ihm denn durch die alten Thorthürme in den grauen Mauerring der sächsischen Städte, um uns an dem deutschen Bürgerthum derselben nach der Reise über die öde Pußta „wenige Stunden von der türkischen Grenze" zu erfreuen und einen mannigfach erfrischenden Blick in seine innere Entwicklung zu thun. Die Streiflichter insbesondre, die auf die Zeit nach 1848 fallen und die Behandlung der Sachsen durch den Wiener Hof beleuchten, sind mehrfach interessant; auch an frappanten, in Europa sonst nicht vorkommenden Zügen aus der Zeit nach dem „Ausgleich" mit Ungarn fehlt es nicht. Werthvoll ist namentlich, was zur Kennzeichnung des Kirchen- und Schullebens und der wissenschaftlichen Entwicklung gesagt ist; überall umweht den Leser der warme Hauch einer sympathischen Darstellung, wie sie nur aus dem Boden einer durch eingehende Studien ernst vorbereiteten Autopsie erwachsen kann. Eine bedeutsame Ergänzung zum oben bezeichneten „Vortrag" ist desselben Vers.'s „Kirche und Schule im Siebenbürger Sachsenland" im dritten Heft des laufenden Jahrgangs der „allgemeinen kirchlichen Zeitschrift", in der die lebensvollen Wirkungen der presbyterial-synodalen Verfassung der evangelisch-sächsischen Kirche nach mehr als einer Richtung ausführlich und lebendig geschildert sind. — Wir empfehlen das Büchlein Allen, die an selbstbewußtem deutschen Leben außer Deutschland und seinem ernsten Kampf für die nationalen Existenzbedingungen pflichtgemäßen Antheil nehmen. Der streitende Bruderstamm in den Thälern der Südostkarpathen verdient diese Theilnahme mindestens ebenso reichlich wie unsere Stammesgenossen in Livland.

Wegele, Dr. Franz X., Prof., Friedrich der Freidige, Markgraf von Meißen, Landgraf von Thüringen, und die Wettiner seiner Zeit. (1247—1325.) Ein Beitrag zur Geschichte des deutschen Reiches und der wettinischen Länder. Nördlingen, 1870. Beck. (VII, 467 S. gr. 8.) 2 Thlr. 20 Sgr.

Gerade die Periode der Sächsischen Geschichte, welche der Verf. in vorliegendem Werke behandelt, ist besonders reich an schwer aufzuhellenden historischen Räthseln. Wenn daher ein Historiker, der durch Herausgabe von Quellenschriften zur Geschichte eines Theiles der Wettinischen Länder in dieser Periode sich bereits verdient gemacht hat, die Bearbeitung dieser Zeit unternimmt, so läßt sich erwarten, daß sein Werk ein förderlicher Beitrag zur Aufhellung der zahlreichen Unklarheiten sein werde. Auf Grund höchst werthvollen urkundlichen Materials hat der Vers. die vor vielen Jahren bereits begonnene Arbeit zu Ende geführt, und besonders werthvoll für den Leser wird sein sorgfältig und mit Benutzung der mittelalterlichen Chroniſten ꝛc., sowie der modernen Arbeiten von Tittmann, Michelsen, Posern-Klett u. A. gearbeitetes Buch, indem er in den beigefügten Anmerkungen stets über seine Quellen Rechenschaft giebt. Eine Bereicherung des historischen Materials gewähren die 97 neu zum Abdrucke gelangten Urkunden. Sehr interessant ist z. B. auf S. 107 f. der urkundliche Nachweis, daß Albrecht und Friedrich Tute als die legitimen Erben Heinrich's des Erlauchten angesehen wurden. Die beiden beigefügten Geschlechtstafeln (1. Landgrafen von Thüringen älterer Linie von Hermann I bis zum Aussterben derselben; 2. Das Wettinische Haus von Markgraf Dietrich dem Bedrängten von Meißen bis auf Friedrich den Ernsthaften † 1349) bieten nicht nur manche Vervollständigung in Betreff der angeführten Namen, sondern auch Berichtigungen in Betreff der Datierungen. Schade ist es, daß die Druckfehler, wegen deren der Verf. im Vorworte um Entschuldigung bittet, in ziemlich reichhaltigem Maße dem Leser aufstoßen; schade besonders deswegen, weil dadurch der Zweifel entsteht, ob der Verf. alle Daten seines Werkes wird vertreten wollen. Die beigegebene Liste der erforderlichen Verbesserungen am Schlusse des Buches giebt leider keine Gewähr. Es erschwert die Benutzung eines Buches ja sehr wesentlich, wenn dem Leser zugemuthet wird, daß er stets genau überlege, ob der Verf. das habe sagen wollen, was da steht. Zu bedauern ist, daß dieser Umstand das sonst so empfehlenswerthe Buch in seinem Werthe einigermaßen beeinträchtigt. H. Br.

Walther, Dr. Ph. A. F., literärisches Handbuch für Geschichte und Landeskunde von Hessen im Allgemeinen und dem Grossherzogthum Hessen insbesondere. 3. Supplement. Bearbeitet von Ludwig Wörner. Darmstadt, 1869. Jonghaus. (3 Bll., 235 S. 8.) 1 Thlr. 15 Sgr.

Vorliegendes Supplement giebt zu Walther's schönem bibliographischen Nachschlagewerke einen reichhaltigen und sorgfältigen Nachtrag über die einschlagende Literatur aus den Jahren 1850—1867; die Erscheinungen des J. 1868 haben nur zum Theil noch aufgenommen werden können. Die Systematisierung ist dieselbe geblieben, wie im Hauptwerke, und bei jeder Abtheilung wird angegeben, wo dieselbe im Hauptwerke und den beiden ersten Supplementen anknüpft. Berücksichtigt sind auch die durch den Frieden von 1866 eingetretenen Territorialveränderungen. Der Druck ist leicht leserlich.

Klinkowström, Clemens v., aus der alten Registratur der Staatskanzlei. Wien, 1870. Braumüller. (VIII, 189 S. gr. 8.)

Eine Sammlung von 67 ungedruckten (mit Ausnahme zweier) Briefen politischen Inhalts von und an Friedrich v. Gentz aus den Jahren 1799—1827. Unter denselben ist dessen Brief an den Staatskanzler Thugut, mit welchem er sich ihm zur Verfügung stellte, sowie sein Briefwechsel mit dem später aus seinem Lande entflohenen Hospodar der Wallachei, dem Fürsten Caradja, von besonderem Interesse. Unter den beigegebenen erläuternden Anmerkungen und Actenstücken verdienen die Mittheilungen über die keineswegs beneidenswerthe Ausnahmestellung, deren sich die sogenannten „Fremden", die Convertiten Fr. Schlegel, Ad. Müller, Jarke, Pilat, ja sogar Gentz selbst in der k. k. Staatskanzlei Seitens ihrer neidischen Amtsgenossen zu erfreuen hatten, sowie eine hier zum erstenmal abgedruckte Originalaufzeichnung eines deutschen Diplomaten über die Vorgänge bei dem Zustandekommen des Wiener Friedens vom 14. October 1809 die Aufmerksamkeit des Historikers.

Zeitschrift für Preuß. Geschichte u. Landeskunde. Hrsg. von P. Hassel. 7. Jahrg. Nr. 5.

Inh.: A. v. Witzleben, Leopoldine Marie, Markgräfin von Brandenburg-Schwedt, geb. Prinzessin von Anhalt-Dessau. — J. Kutzen, die Grafschaft Glatz. Ihre Natur und Geschichte in wechselseitigen Beziehungen während des Mittelalters u. der neueren Zeit. — Recensionen. — Kleinere Mittheilungen. — Bibliographie.

Länder- und Völkerkunde.

Heuglin, M. Th. v., Reise in das Gebiet des Weissen Nil und seiner westlichen Zuflüsse in den Jahren 1862—1864. Mit einem Vorworte von Dr. Aug. Petermann. Nebst 1 Karte sowie 9 Holzsehn. im Text u. 8 Tafeln. Leipzig, 1869. C. F. Winter. (XII, 382 S. gr. 8) geb 4 Thlr.

Wenn man von einem Entdeckungsreisenden unserer Zeit, der sich über das Niveau des kühnen Abenteurers erheben will, mit Recht verlangt, daß er außer Muth und Geschick zum Reisen auch wissenschaftliche Bildung mitbringe, daß er befähigt sei, das Wichtige von Unwesentlichem zu unterscheiden, die Bodenformen zu erkennen und darzustellen, den Charakter der Pflanzen- und Thierwelt zu erfassen, Beobachtungen über Temperatur, Luftdruck, Luftströmungen, Niederschläge nach den Anforderungen der Wissenschaft anzustellen, die Geschichte, Sprache, Sitte, charakteristische Eigenthümlichkeit der Völker zu verstehen und wiederzugeben: so kann man von Wenigen sagen, daß sie diesen Anforderungen so vollständig genügten, als von Theodor von Heuglin. Hat man die Leistungen dieses Mannes auch anfangs unterschätzt, ja vielfach seine Handlungsweise angefeindet, so stellt es sich doch immer mehr heraus, daß seine Arbeiten denen eines Heinrich Barth, Werner Munzinger u. A. an Gediegenheit zur Seite gestellt werden können.

Das Werk über v. Heuglin's Reise nach Abessinien in den Jahren 1861 und 1862 erschien 1868 als erste reise literarische Frucht jener Unternehmung, die, zunächst zur Aufsuchung der Spuren des verschollenen Eduard Vogel ausgerüstet, zu einer Entdeckungs- und Forschungsreise im Gebiet des obern Nil und seiner Zuflüsse geworden ist. Jetzt folgt die Weiterführung der Reisebeschreibung, welche wir, obgleich in ihren Grundzügen und in vielen Einzelheiten aus Petermann's Mittheilungen bekannt, doch immer wieder mit neuem Interesse lesen. Der Reisende weilte vom 7. Juli 1862 bis 24. Januar 1863 in Chartum, mit Ausnahme eines dreiwöchentlichen Ausflugs nach Südwesten in das Gebiet von Ost-Kordofan oder Scherk el Akabah. Dann schloß er sich an die Expedition der Frau Tinne an, fuhr am 25. Januar 1863 stromaufwärts und erreichte am 26. Februar die Meschra el Rek, den sumpfigen Landungsplatz am Bahr el Ghasal. Fast ein Jahr weilte die Expedition theils in dem ungesunden Gebiet der Meschra, theils in dem weiter westlich gelegenen Lande der Dschur- und Dor-Stämme an den Flüssen Dschur und Dembo. Die schwerfällige Ausrüstung der Expedition, Unentschlossenheit und geringes Verständniß der Situation von Seite der Frauen, vor allem aber die Zähigkeit der dort etablirten Sclavenhändler und ihrer Agenten, welche nichts unlieber sahen als die Anwesenheit von Europäern in ihren Handels- und Raubgebieten, hinderten das Vorwärtskommen der Expedition. So ward räumlich nur eine Entfernung von 27 Meilen von der Meschra erreicht. Und als der Botaniker Dr. Steudner am 10. April, Frau Tinne am 21. Juni dem Fieber erlegen waren, alle andern an Krankheiten litten, blieb endlich nichts übrig als der Rückzug: vom 14. Februar bis 30. März 1864 dauerte die Wasserfahrt von der Meschra nach Chartum. Es gehörte in der That eine seltene Energie und Selbstverleugnung von Seiten eines Reisenden wie von Heuglin dazu, unter diesen erschwerenden Umständen, in freier Bewegung gehemmt und an unentschlossene Begleiter gebunden, so rüstig fortzuarbeiten, wie er es gethan hat, und die Früchte zu sammeln, die uns jetzt in seinem Buche zusammengestellt vorliegen! — Die Weiterreise von Chartum über Berber nach Sauakin vom 5. Juli bis 28. October 1864 und von da über Dschedah nach Suez (22. November) bietet des Neuen weniger, und doch hat auch hier der Reisende, der im Mai 1865 nach 4½jähriger Abwesenheit Europa wieder erreichte, unablässig gesammelt. In seinem Buche wiegt natürlich das zoologische Element entschieden vor, doch finden sich auch wohlabgerundete ethnographische Abhandlungen mit Zeichnungen von Waffen, Geräthen ꝛc. Ein ziemlich umfangreicher Anhang enthält Zoologisches, Botanisches, Verzeichniß von Karawanenstraßen in Dar-Fur und Kordofan, Winkelmessungen und ein Vocabular der Dor-Sprache. Die beigegebene schöne Karte ist dieselbe, die wir in Petermann's Mittheilungen Ergänzungsheft 15 bereits erhalten haben.

Maltzan, Heinr. Freih. v., Sittenbilder aus Tunis und Algerien. Nebst 1 Tafel Abbildungen. Leipzig, 1869. Dyk. (452 S. 8.) 1 Thlr. 10 Sgr.

Der Verf. ist mit arabischer und türkischer Sitte außerordentlich wohl bekannt. Wie es ihm gelang, 1859 von Mogador nach Marokko zu wandern und sich in dieser den „Franken" sonst unzugänglichen Stadt längere Zeit aufzuhalten, wie er einer von den Wenigen gewesen ist, die, mit Geschick die Rolle eines Mohammedaners spielend, in das Innere der Kaaba in Mekka einzudringen vermochten: so hat er überhaupt tiefe Blicke in das Leben und Treiben der mohammedanischen Völker gethan. Seine große Bekanntschaft mit den modernen wie mit den antiken Sprachen des Orients verleiht seinen Reisen nicht bloß ein höheres Interesse, sondern auch eine wissenschaftliche Bedeutung. Insonderheit ist es ihm gelungen, in einem „Museum" zu Tunis eine Anzahl phönizischer Inschriften aufzufinden und einige derselben zu copieren. Die vorliegenden Sittenbilder enthalten lebensfrische Schilderungen und kleine Novellen: 1) Tunis und Algier, Skizze eines Vergleichs ihrer Cultur und Sitten; 2) drei Höfe in Tunis; 3) Tunis, Palast und Hütte; 4) Straßenleben in Tunis; 5) die Haschischraucher von Algier; 6) die Diamanten des Pascha; 7) ein kabylischer „Soff" d. i. Erbfeindschaft. Die Schilderungen sind scharf und geistreich, die Novellen spannend, alle sind durchweht von dem Geiste einer uns fremden Volksthümlichkeit — und dabei verschmäht es der Verf., zur Uebertreibung und Erfindung von Unwahrscheinlichem seine Zuflucht zu nehmen, wie dies in unserer Literatur über fremde Länder und Völker leider nicht selten vorkommt.

Globus. Hrsg. von K. Andree. 17. Bd. Nr. 14 u. 15.

Inh.: Mittheilungen aus Japan. — Die Schlachtfelder Paraguay's. Nach R. Burton. — Zur Colonisation Formosa's. — W. Krebs, ein Besuch bei den halbcivilisirten Indianern Nebraska's. — Schilderungen aus Paraguay. — Dr. Nachtigal's Bericht über seine Reise von Murfuk zu den Tibbu Reschade in Tibesti. 5. Abth. — Aus allen Erdtheilen.

Naturwissenschaften.

Karten und Mittheilungen des mittelrheinischen geologischen Vereins. Section Lauterbach-Salzschlirf von W. G. J. Gutberlet, H. Tasche und R. Ludwig. Darmstadt, 1869. Jonghaus. (1 col. Bl. gr. doppel-fol. u. X, 82 S. gr. 8. Text, u. d. Specialtitel: Geologische Specialkarte des Grossherzogth. Hessen etc.)

Die vorliegende Section ist die zwölfte der geologischen Specialkarte des Großherzogth. Hessen, ursprünglich aufgenommen von H. Tasche und Gutberlet und nach deren fast gleichzeitigem Hinscheiden herausgegeben von R. Ludwig. Sie befaßt orographisch den Uebergang aus dem Thale zwischen Rhön und Vogelsberg in das Hügelland von Oberhessen und Niederhessen, geologisch Buntsandstein, Muschelkalk, Keuper, Oligocän, Pliocän, quartäre Bildungen, sodann Basalte und Tuffe. Ausführung und Druck ist wie bei den vorangehenden Sectionen lobenswerth, und aber-

mals ist ein erläuternder Text beigefügt, der viel neues Detail bringt.

Geognostische Karte von Ober-Schlesien. Section Namslau (Blatt No. 1). Section Brieg (Blatt No. 4). Berlin, J. H. Neumann. 2 Thlr.

Die Section Brieg der geologischen Karte von Oberschlesien wird diagonal von der Oder durchflossen und reicht im NW. bis Linden (unterhalb Brieg), im SO. bis Rogau (oberhalb Oppeln). Das Terrain ist vorzugsweise Alluvium, älteres Flußgeschiebe mit nordischem Diluvium, tertiäre Thone und Sande, hier und da mit einem Fetzen turonischer oder senonischer Kreide. Die Ausführung ist wie bei den frühern Sectionen höchst vortrefflich, nur findet sich in der Farben- und Zeichenerklärung einige Verwirrung der Rubriken, wo das Unter-Oligocän zur Kreide, das Cenoman zum Keuper gezogen ist. Die Section Namslau wird fast lediglich aus Alluvium und Ablagerungen älterer Flußgeschiebe mit nordischem Diluvium zusammengesetzt.

Keferstein, W., Prof., **über neue und wenig bekannte Batrachier aus Australien und Amerika.** Mit 5 Taff. Berlin, 1868. Nicolaische Verlagsbuchhdlg. (48 S. 8.) 1 Thlr.

Es sind dies zwei aus dem Archiv für Naturgeschichte besonders abgedruckte Aufsätze, die freilich die Jahrzahl 1868 tragen, aber erst im Laufe des vorigen Sommers in dem betreffenden Hefte erschienen sind. Die erste Abhandlung giebt eine vollständige Uebersicht der australischen Batrachier, indem von den 48 Arten Frösche 29 beschrieben, die fehlenden 19 Arten wenigstens nach dem Fundorte angeführt sind. Die Beschreibungen, welche auch auf anatomische Verhältnisse Rücksicht nehmen, sind scharf und präcis und decken ein Desiderat. Die zweite kürzere Abhandlung beschreibt eine Anzahl in Costarica gesammelter Amphibien (die betreffende Tafel IX des Archivs wurde dem Separatabdruck beizugeben vergessen) mit gleicher Sorgfalt und Gewissenhaftigkeit, welche überhaupt den Arbeiten des nun leider verstorbenen, ebenso liebenswürdigen als tüchtigen Verfassers eigen sind.

Gerold, Dr. H., Prof., **die ophthalmologische Physik** und ihre Anwendung auf die Praxis. Für Aerzte und Studirende. II. Mit 134 Holzschn. u. 1 chromolithograph. Tafel. Wien, 1870. Braumüller. (VI, 388 S. gr. 8.) 3 Thlr.

Der zweite Theil der ophthalmologischen Physik von Hugo Gerold, welchem, wenn wir nicht irren, noch ein dritter Theil nachfolgen wird, beschäftigt sich zunächst (I. Buch) mit einigen „dioptrischen Studien" über die Reduction des schematischen Auges nach Listing, sowie über die, gleichfalls von Listing ermittelten und von ihm so benannten, accessorischen und symptotischen Punkte. Im II. Buche spricht Verf. über die sphärische und chromatische Aberration und über die Hülfsmittel zu deren Correction, sowie über die Erscheinungen der Asymmetrie, der Diffraction und der Polarisation. — Das III. Buch handelt hauptsächlich von der Loupe und vom Mikroskope, nachdem zuvor die hierher gehörige Terminologie eingehend erörtert und begriffsmäßig definiert worden. — Dann folgt im IV. Buche die Untersuchung des Auges durch focale (seitliche) Beleuchtung und durch entoptische Hülfsmittel, die Bestimmung der Refraction durch Hülfe des Augenspiegels und die specielle Brilleulehre. — Endlich im V. Buche erörtert der Verf. die von ihm mit Vorliebe cultivierte Verwerthung der Farben, oder vielmehr der farbigen Brillen, für ophthalmotherapeutische (chromatotherapeutische) Zwecke.

Soviel über den sachlichen Inhalt dieses zweiten Theils. Was die Art der Darstellung betrifft, so ist der Verf. hierin seinen im ersten Theile festgehaltenen Maximen vollkommen treu geblieben. Seine Absicht ist es, demjenigen nachzuhelfen, welcher — wie der Verf. sich ausdrückt — „in physicis und mathematicis nicht mehr so au fait ist, wie es die Sache erheischt." In seiner blühenden Schreibweise schildert Gerold die Lage dieser Unglücklichen mit folgenden ausdrucksvollen Worten (siehe Vorrede zum ersten Theil p. V): „die sonst so lichte, in ihrer Anwendung so schmiegsame und hantierliche Formel erstarrt unter Entmuthigung und Mißtrauen zum geheimnißvollen Dogma, die reiche herrliche Schöpfung klarer Schlußfolgerungen verzerrt sich zur kümmerlichen, gedankenlosen Schablone, zum unbegriffen eingeschulten Schema für die Alltäglichkeit, und stiert als unentzifferte Hieroglyphe den Rathlosen an, wenn die zu examinierende Erscheinung die breite Fahrstraße des Gewöhnlichen nur irgend wie verlassen hat."

Ob die Erreichung seiner Absicht dem Verf. ganz gelungen ist, ja ob sie überhaupt ihm gelingen konnte, das ist eine andere Frage. Wir sind der Ansicht, daß derjenige, welcher nicht so viel mathematische Ausbildung mitbringt, um in einem gegebenen Falle die durch das s. g. Snellius'sche Gesetz bedingte Ablenkung einer geraden Linie (eines als geradlinig vorausgesetzten Lichtstrahls) berechnen zu können, durch das Gerold'sche Buch schwerlich weiter kommen wird. Wer aber die erforderliche mathematische Ausbildung, wenn auch nur nothdürftig besitzt, den kann es nur unangenehm berühren, wenn er immer wieder darauf aufmerksam gemacht wird, daß ihm auch nicht das geringste mathematische Selbstverständniß zugemuthet wird. Der Verf. ist gewiß vollkommen Herr seines Stoffes, aber bewundernswerth ist die unermüdliche Geduld, mit der er, von einer gegebenen Formel ausgehend, bis an das gewollte Ziel jede kleinste Rechnungsmanipulation ausdrücklich selbst vornimmt. Nicht einmal soviel traut er seinen Lesern zu, daß sie eine Größe, die auf der einen Seite einer Gleichung mit positivem Zeichen steht, auf die andere Seite mit negativem Zeichen hinüberbringen. Hierzu kommt noch, daß der Verf. stets mit den fertigen Formeln beginnt und nirgends bis auf deren Entstehung oder Ableitung aus den Gesetzen der Lichtbrechung zurückgeht, ein Umstand, der unserer Ansicht nach die Unmöglichkeit eines klaren Verständnisses dioptrischer Formeln bedingt, vorausgesetzt daß der Leser diese tiefergehende Kenntniß nicht aus anderweitigen Quellen bereits geschöpft habe.

Wenn nun, nach dem Gesagten, weder der mathematisch gebildete noch auch der mathematisch unzureichend gebildete Leser das Buch mit voller und ununterbrochener Befriedigung lesen wird, so muß dagegen lobend anerkannt werden, daß sich in demselben doch mancherlei Interessantes und Originelles findet, was in anderen ähnlichen Büchern nicht enthalten ist. Namentlich ist noch die in manchen Fällen gut gelungene Bemühung, durch bildliche Darstellung gewisse Verhältnisse zu veranschaulichen, die sich nicht ebenso leicht durch Worte oder Zahlen dem Verständniß nahe bringen lassen, rühmend hervorzuheben. Der Verf. will durchaus, und auf jede nur mögliche Weise, selbst den schwachköpfigsten Leser zum ophthalmologischen Physiker heranbilden.

Zeitschrift für Ethnologie. Hrsg. von A. Bastian u. R. Hartmann. 2. Jahrg. 2. Heft.

Inh.: R. Virchow, über Gesichtsurnen. — R. Hartmann, Untersuchungen über die Völkerschaften NOAfrika's. (Forts.) — P. Strobel, Beiträge zur vergleichenden Ethnologie. — R. Hartmann, Studien zur Geschichte der Hausthiere. 4. (Nachtrag.) — Miscellen. — Bücherschau. — Sitzungsberichte der Berliner Gesellschaft für Anthropologie, Ethnologie und Urgeschichte.

Der zoologische Garten. Hrsg. von F. C. Noll. 11. Jahrg. Nr. 5.

Inh.: K. Möbius, ein Besuch des Schleswigschen Wattenmeeres und der Insel Sylt im März 1870. — Pfarrer K. Müller, aus meinen Erfahrungen über Singvögel in der Gefangenschaft. (Forts.) — J. P. Muth, die Vögel auf Sicilien. — A. Schöpf, Nachrichten aus dem zoolog. Garten in Dresden. — L. Glaser, allerlei Beobachtungen aus dem Thierleben, insbesondere um Worms am Rhein. (Schluß.)

Botanische Zeitung. Red.: H. v. Mohl u. A. de Bary. 28. Jahrg. Nr. 17—20.

Inh.: N. Pringsheim, Erläuterungen zu den Folgerungen aus seinen Beobachtungen über Schwärmsporenpaarung. — Fr. Müller, botan. Notizen. — F. Hegelmaier, üb. die Entwicklung der Blüthentheile von Potamogeton.— F. W. C. Areschoug, über gegitterte Parenchymzellen. — J. H. L. Flögel, Structur von Pleurosigma. — Literatur, Sammlungen ꝛc.

Chemisches Centralblatt. Nr. 19 u. 20.

Inh.: H. Kolbe, über die chem. Constitution der Harnsäure und ihrer Abkömmlinge. — J. L. W. Thudichum, über die Kryptophansäure, die normale freie Säure des Harns. — N. Bunge, Einwirkung der Haloide auf die Metallderivate einiger Kohlenstoffverbindungen. — S. Marasse, Untersuchungen über das rhein. Buchenholztheerkreosot. — W. Heintz, Trauben-, Ameisen-, Glykol- u. Glyoxylsäure, Producte der Oxydation des Glycerins durch Salpetersäure.— Kl. Mittheilungen.

Medicin.

Küneke, Dr. Wilh. L., **die vier Factoren der Geburt.** Grundzüge einer Physik der Geburt. Berlin, 1869. G. Reimer. (XVI, 340 S. gr. 8.) 1 Thlr. 15 Sgr.

Die Arbeit Küneke's soll eine physikalische Analyse der Geburtsvorgänge geben. Die vier Factoren sind die mechanischen Vorgänge, die organischen (Vorbereitung der Weichtheile), die dynamischen und die plastischen (Veränderungen am Kindesschädel). Bei den organischen Vorgängen ist von der Anwendung physikalischer Grundsätze wohl nicht die Rede. Im Uebrigen giebt der Verf. viele neue Namen und Hypothesen, beweist aber letztere nicht und bringt auch nirgend neue Thatsachen und Beobachtungen vor. Die Hypothesen über den Geburtsmechanismus schweben meistens völlig in der Luft, wenn auch nicht in dem Grade wie diejenige über das Gefäßsystem des Uterus und seine Bedeutung und diejenige über die Wehen.

Die Lectüre des Buches gewährt den Vortheil, daß man auf die Unzulänglichkeit der bisherigen Anschauungen und besonders auch unserer Kenntnisse in manchen Punkten aufmerksam gemacht wird. —u—

Ziemssen, Dr. Hugo, Prof., und Prdoc. Dr. Herm. **Immermann, die Kaltwasserbehandlung des Typhus abdominalis.** Nach Beobachtungen aus der medic. Klinik zu Erlangen. Mit 5 Taf. u. 24 Holzschn. Leipzig, 1870. Vogel. (VI, 172 S. gr. 8.) 2 Thlr.

Wir haben in den letzten Jahren eine Anzahl trefflicher Beobachtungen über die Kaltwasserbehandlung beim Abdominaltyphus erhalten. Ihnen reiht sich die vorliegende Schrift an, welche eingehend und in streng wissenschaftlicher Weise die Bedeutung der Therapie mit kaltem Wasser auseinandersetzt. Ziemßen's Untersuchungen verdienen in so hohem Grade Beachtung und sind von so bedeutendem Interesse auch für die Praxis, daß wir lebhaft hoffen, das Buch bald in der Hand eines jeden Arztes zu finden, damit es ihm als Leitfaden für seine Therapie diene. Als Methode empfiehlt Ziemßen die Anwendung der allmählig abgekühlten Vollbäder, 4—6 am Tage, je nach der Schwere des Falles, und Verweilen im Bade von 10—12 Minuten, auch länger, wenn der Frost spät eintritt. Das Beobachtungsmaterial bilden 199 Fälle mit einer Mortalität von 12, 5%. Der Kaltwasserbehandlung wurden 62 Fälle unterzogen; die Mortalität der schweren Fälle betrug 9, 4%, während die Mortalität der übrigen schweren, nicht mit Bädern behandelten Fälle sich auf 29, 3% stellte. — Die Arbeit bringt eine große Reihe von Bestätigungen früherer Beobachtungen und eine Menge interessanter Thatsachen, die Schlußfolgerungen sind so vorsichtig gezogen — fast möchte man sagen kühl —, wie sie dem Geiste echt wissenschaftlichen Forschens entsprechen. Das Ganze ist eine der wichtigsten Bereicherungen des ebenso interessanten wie schwierigen Kapitels. Sehr praktisch und dankenswerth ist es, daß die Verf. sich bei der Eintheilung des Stoffes möglichst eng an die Arbeiten von Jürgensen und Hagenbach angeschlossen haben, um die Vergleichung zu erleichtern. — Die Ausstattung ist tadellos, Tafeln und Holzschnitte geben Temperaturcurven.

Richter, Dr. E., Doc., **Studien zur Lehre von den Unterleibsbrüchen.** 1. Heft. Leipzig, 1869. C. F. Winter. (160 S. gr. 8.) 25 Sgr.

Es liegt ein eigenthümlicher Reiz in der Lehre von den Hernien, der um so mehr auffällt, als der Gegenstand alltäglich ist und vielfach erforscht, so daß man glauben sollte, die Geschichte sei erschöpft. Gleichwohl nimmt man mit unverhohlenem Interesse jede Schrift in die Hand, die sich mit diesem Krankheitszustande beschäftigt, und trifft man dann auf eine solche, wie die uns hier beschäftigende, welche in so warmen Zügen einzelne Seiten dieser wichtigen Lehre in so gefälligem Gewande, so angenehmer Diction, so scharfer Beobachtung und kritischer Zergliederung vorführt, dann wird man von Neuem inne, wie die Mannigfaltigkeit und Eigenart dieses speciellen Zweiges es ist, die uns immer von Neuem so anmuthet. — Der Verf. ist auf dem Gebiete, das er behandelt, so vollkommen zu Hause, seine Beobachtungen sind zwar nicht sehr zahlreiche — es sind 96 Fälle von Herniotomien, die den Studien zu Grunde liegen —, doch außerordentlich genaue und sorgfältige, die Resultate sind so scharf und umsichtig beleuchtet, daß man mit Vergnügen der Entwicklung folgt, die unausgesetzt unser Interesse wach erhält. — Wir müssen uns begnügen, bei dem uns in diesen Blättern gegönnten Raume nur einiges hervorzuheben. Der Verf. behandelt einmal die den Bruchsack bedeckenden Weichtheile, dann den Bruchsack selbst, weiter das Bruchwasser und endlich den Bruchinhalt. Der interessanteste Abschnitt war für den Ref. die Discussion über die Fettbrüche, und die Bildung des Bruchsackes überhaupt; der Verf. tritt hier namentlich den Anfichten von Roser und Linhart über die Entstehung der Hernien in einer sehr scharfen, sachlich einschneidenden Darstellung entgegen. — Gewiß wird die treffliche Schrift die Beachtung, die sie verdient, in großer Ausdehnung finden.

Mittermaier, Dr. Karl, **die Reinigung und Entwässerung der Stadt Heidelberg** nebst einem Anhang über die Wasserversorgung der Stadt. Denkschrift etc. Mit 1 Tafel u. 1 Plan. Heidelberg, 1870. Bassermann. (VIII, 94 S. schmal 4.) 1 Thlr.

Wir sind namentlich in den letzten Jahren mit einer Menge derartiger Arbeiten beschenkt worden, die darthun, wie lebhaft man auf dem Gebiete der öffentlichen Gesundheitspflege agiert. — Neben dem überwiegend localen Interesse, welches unserer Schrift zukommt, liegt das allgemeinere vorzugsweise in der sehr guten Darstellung der Typhusepidemien Heidelbergs in dem Zeitraume von 1860 bis 1867 nach den einzelnen Stadttheilen, die durch den Stadtplan sehr zweckmäßig veranschaulicht wird. Sachlich gut gehalten ist die Discussion über die verschiedenen Abfuhrsysteme, wobei für Heidelberg die Einführung des Tonnensystems ohne Trennung der festen und flüssigen Stoffe empfohlen wird. Das System ist durch Abbildungen erläutert. Zur Versorgung der Stadt mit Wasser wird eine Quellwasserleitung aus dem Gebirge empfohlen. Im Allgemeinen wird, wie es wenigstens dem Ref. bedünken will, in allen Fragen der öffentlichen Gesundheit viel zu viel gesprochen, viel zu viel behauptet, viel zu wenig geforscht oder doch in wenig exacter, häufig unlogischer Weise. Durch die beliebte Herbeiziehung des Laienelementes sind die Fragen meist verrückt und entschieden verworren worden. Die Schwierigkeit des Gegenstandes erheischt es, daß nur allseitig gebildete, medicinisch tüchtige Köpfe sich mit Untersuchungen über Aetiologie befassen. Auch die Commission ist in einen Irrthum verfallen, den man jetzt täglich zu hören bekommt: sie betont die Verhältnisse Englands in einer Weise, die sich nicht rechtfertigen läßt, weil sie mit den Thatsachen in Widerspruch steht. Es dürfte in der That Zeit sein, diesen namentlich von Deutschen den englischen Einrichtungen gespendeten Lobeserhebungen schärfer ins Auge zu sehen, um sie auf ihr wirkliches Maß zurückzuführen. Wir machen in dieser Hinsicht

auf die Schrift von Stewart and Jenkins, the medical and legal aspects of sanitary reform aufmerksam. — Ebensowenig können wir uns mit der Einrichtung von Gesundheitsräthen einverstanden erklären. Der Apparat ist ein viel zu schwerfälliger, wird zu endlosen Sitzungen mit ebenso endlosen wie langweiligen Redereien führen und es wird endlich zu Beschlüssen kommen, bei denen der Zufall, Voreingenommenheit, Selbstgefälligkeit u. s. w. den Hauptausschlag geben. Im Uebrigen ist in unseren städtischen Verwaltungen hinlänglich Sorge dafür getragen, den Laien ihren berechtigten Einfluß in solchen Fragen zu gestatten. M. F.

Archiv für die gesammte Physiologie des Menschen u. der Thiere. Hrsg. von E. F. W. Pflüger. 3. Jahrg. 4. Heft.

Inh.: S. Lamansky, über die negative Stromesschwankung des arbeitenden Muskels. — O. Nasse, die sogenannten Ozonreactionen und der Sauerstoff im thier. Organismus. — S. Exner, Bemerkungen über intermittirende Netzhautreizung. — W. Goldzieher, zur Kenntniß des Elektrotonus.

Archiv f. pathol. Anatomie u. Physiologie u. f. klin. Medicin. Hrsg. von Rud. Virchow. 50. Bd. 1. Heft.

Inh.: R. Virchow, unser Programm. Einleitende Bemerkungen. — E. Mendel, die Temperatur der Schädelhöhle im normalen und pathol. Zustande. — Berger, über Heizung u. Ventilation der Alten. — A. Classen, über ein Cancroid der Cornea und Sclera. Ein Beitrag zur Entwickelungsgeschichte der Carcinome. — P. Bruns, das Raukenneurom. Beitrag zur Geschwulstlehre, nebst Nachtrag. — W. Gruber, über congenitale Theilung des Parietale durch eine quere oder schräge Sutur. — Derf., über congenital abnorm weite Foramina parietalia. — Kleinere Mittheilungen.

Klinische Monatsblätter für Augenheilkunde. Hrsg. von W. Zehender. 8. Jahrg. April.

Inh.: J. Stilling, ein Aphorismus über den Erfolg der neueren Staaroperationsmethoden. — Acute Neuritis optici bei Gehirntumor; Section. — Ein Fall von Strabismus concomitans convergens intermittens. — Ein Fall von einseitigem, in verticaler Richtung oscillirendem Nystagmus. — Referate aus der ophthalmologischen Litteratur. — Offene Correspondenz.

Journal für Kinderkrankheiten. Hrsg. von Fr. J. Behrend u. A. Hildebrand. 11=12. Heft. Nov.=Dec. 1869. (Verspätet.)

Inh.: C. Mettenheimer, Bericht über eine Röthelnepidemie in Schwerin. — A. Dyes, die rationelle Behandlung des Krups. — Blaschko, Mittheilungen aus der Praxis. — Bouchut, über die Wirkung des Chloralhydrates und dessen Anwendung bei Kindern. — S. Pappenheim, das Verhalten der Diphtheritis zu den Witterungsverhältnissen u. etliche daraus sich ergebende Folgerungen über das Wesen jener Erkrankung. (Forts.) — Gelehrte Gesellschaften, Miscellen, Bibliographie.

Deutsche Klinik. Hrsg. von Alex. Göschen. Nr. 17 u. 18.

Inh.: Hagens, zur Kritik der subcutanen Sublimatinjectionen. — Ed. Kemmerich, über die Wirkungen, den Ernährungswerth u. die Verwendung des Fleischextracts. (Schl.) — Müller, das Wurstgift. (Forts.) — Fr. E. Weber, zur Casuistik der tödtlich endenden chron. Ostorrhoen. — E. Fränkel, Bericht üb. die Ereignisse in der geburtshülfl. Klinik an der Universität zu Breslau in den Jahren 1867—69. (Forts.) — Werber, Bemerkungen über die Arsenikesser. — Miscellen 2c. — Feuilleton: J. Beer, die Mineralquellen Portugals. Vortrag.

Rechts- und Staatswissenschaft.

Silbernagl, Dr. J., Verfassung und Verwaltung sämmtlicher Religionsgenossenschaften in Bayern. Nach den gegenwärtig geltenden Gesetzen und Verordnungen dargestellt. Mit einem statistischen Anhange. Landshut, 1870. Wölfle. (XV, 456 S. gr. 8.) 1 Thlr. 20 Sgr.

Es ist gewiß, daß die Bearbeitung des gemeinen Kirchenrechts erst fruchtbringend wird, wenn sie auf der Unterlage guter, das Particularrecht darstellender Arbeiten ruht. So ist Jacobson's Preußisches, Büff's Churhessisches Kirchenrecht nicht nur von localer sondern von allgemein wissenschaftlicher Bedeutung. Bücher wie die genannten ruhen auf der Basis eingehender kirchenrechtlicher Studien; sie setzen das besondere particulare und das gemeine Recht in eine stete Wechselbeziehung zu einander, sie fördern beides. Dies Ziel hat auch dem Verfasser vorgeschwebt und da sein Buch dem Leser einen Einblick in die kirchlichen Verhältnisse Bayerns gewährt, sind wir ihm Dank schuldig. Auch das soll ihm zugestanden werden, daß sein kirchlicher Standpunkt ein ziemlich unbefangener ist, was ja schon früher die Polemik des ultramontanen Archivs für katholisches Kirchenrecht gegen den Verf. hervorgerufen hat.

Dennoch haben wir genug Ausstellungen an seinem Buche zu machen, mehr als der hier uns zu Gebote stehende Raum auszuführen zuläßt. Zuvörderst kann man nicht übersehen, daß die kirchliche Unbefangenheit des Verfassers doch mit das Ergebniß einer sehr starken patriotischen Befangenheit ist. Silbernagl ist Bayer vom Wirbel bis zur Zehe. Was in Bayern Gesetz ist, muß gut sein, und so auch die Stellung der katholischen Kirche in Bayern besser als irgendwo. Darum wirft der Verf. schon in der Vorrede in ziemlich energischer Weise dem Redacteur der historisch-politischen Blätter den Fehdehandschuh hin, weil dieser behaupte, daß in Preußen die katholische Kirche besser situiert sei als in Bayern. Silbernagl weiß, daß dort der die Freiheit der Kirche garantierende Artikel 15 der Verfassungsurkunde lediglich auf dem Papiere stehe, und während alle besonnenen Politiker und Juristen die Verwahrlosung der staatlichen Rechte der katholischen Kirche gegenüber beklagen, wie sie in Preußen eingerissen ist, scheint Herrn Silbernagl Bayern, dem wir gern diesen Vorzug gönnen würden, an der Spitze der deutschen Staaten zu stehen. Zuweilen wirkt dieser Bavarismus des Verf.'s fast komisch. So wenn er eine Lanze bricht für das bayerische „Ansässigmachungsgesetz", welcher wohlklingende Name die vortreffliche Einrichtung bezeichnet, daß kein Gemeindemitglied ohne die von rein egoistischen Motiven abhängige Genehmigung der Gemeinde heirathen darf. Selbst seinen verstorbenen Lehrer Permaneder sucht Silbernagl noch im Grabe vor dem Vorwurf zu retten, daß er gegen ein solches Gesetz polemisiert haben könnte, und er proclamiert selbst den Grundsatz, daß man in einem politisch geordneten Staate, wo die Gemeinden für ihre Armen zu sorgen verpflichtet sind, keinen Armen im eigentlichen Sinne des Wortes heirathen lassen kann. Selbst für eine Naturnothwendigkeit will er die Ehen nicht ansehen, und er erinnert den katholischen Cleriker Gerlach, der das behauptet, in sarkastischer Weise daran, daß er ja nicht heirathen dürfe. — Sehr gern hätten wir gesehen, falls den Verf. sein Bavarismus zu einer historischen Darstellung des bayerischen Rechts veranlaßt hätte. Allein er giebt nur das geltende Recht, aber das allerdings mit so großer Ausführlichkeit, daß sich jeder bayerische Staatsbürger über die kleinste kirchliche Pflicht Raths erholen kann, und sei es auch selbst wenn die königlichen Beamten der Zweifel plagt, ob es ihnen, „wenn sie den geistlichen Würdenträgern ihre Ehrerbietung bezeigen wollen, unbenommen" sei, „sich hierbei ihrer Amtstracht zu bedienen."

Allgemeine juristische Erörterungen sind in dem Buche nicht häufig, und hätten vielleicht ohne besonderen Schaden für die Wissenschaft fehlen können. Dies gilt beispielsweise für die Concordatstheorie des Verf.'s, welche die Concordate S. 4 als Verträge definiert, wodurch „die Competenz zweier in ihrer Sphäre selbständiger, aber in Bezug auf den äußeren Bestand gegenseitig sich bedingender Gewalten im Staate reguliert wird." Welches diese beiden Gewalten im Staate sein sollen, erhellt uns nicht ganz, und um so weniger, da wir Ketzer genug sind, den Staat gar nicht von der Kirche bedingt zu erachten. Wenn aber der Verfasser an derselben Stelle den Prof. Schulte der Naivetät zeiht, weil er gewünscht habe, die römische Curie möchte ihre Verpflichtung, die Concordate zu halten, laut aussprechen, und wenn er emphatisch hinzufügt: „als ob Rom sich schon einmal über ein Concordat hinweggesetzt hätte", so fürchten wir, daß mindestens der Vorwurf der Naivetät auf den Verfasser zurückfallen dürfte.

Auch die juristische Sprache des Verf.'s läßt manches zu wünschen übrig. Wir würden keinesfalls mit ihm sagen S. 76: „Todtengräber gehören nicht zu den niederen Kirchendiensten", ebenso wie in wissenschaftlichen Werken die Aeußerung S. 11: „Luther würde sich den Bauch vor Lachen gehalten haben" oder S. 215: „Gerlach hätte nicht dem Thudichum (sic!) blindlings nachschwätzen sollen" jedenfalls nicht allzuhäufig angetroffen werden.

Ruf, S., die Criminaljustiz. Ihre Widersprüche und die Zukunft der Strafrechtspflege. Criminal-psychologische Studien. Innsbruck, 1870. Wagner. (VIII, 123 S. 8.) 16 Sgr.

Beseitigung der Todesstrafe, bessere Einrichtung der Strafanstalten, Einfluß der Psychiatrie auf die Strafrechtspflege, Widerspruch der Criminalpraxis mit den sogenannten Strafrechtstheorien, Bedenken gegen die Geschwornengerichte — dies und manches Andere sind ja unzweifelhaft Themata, die zu sehr verschiedenartigen Variationen Veranlassung geben können. Der Verf. der vorliegenden Arbeit hat die genannten und einige andere Gegenstände mehr in Form einer freien Phantasie in drei Theilen behandelt; erster Theil: zur Geschichte der Zurechnungsfrage; zweiter Theil: die Widersprüche der modernen Criminaljustiz; dritter Theil: die Zukunft der Strafrechtspflege. Der Verf. bezeichnet sich am Schlusse des Vorworts als „Caplan in der Landes-Irrenanstalt" und Ref. ist daher weit entfernt, irgend welche Anforderungen an Methodik der Untersuchung geltend machen zu wollen; Ref. will gerne zugestehen, daß die Schrift des Verf.'s aus warmem Interesse für die Verbesserung der Strafrechtspflege hervorgegangen, und daß sie für Dilettanten — die ja auch für strafrechtliche Reformpläne interessiert werden müssen — manches Anregende haben mag. Vielleicht würde die Arbeit noch gewonnen haben, wenn ein juristischer Freund vor dem Druck dieselbe durchgesehen hätte. Stellen wie folgende: Es gab damals (zur Zeit von Friedrich Spee) überhaupt noch gar keine Criminalwissenschaft. Es gab nur Dogmatiker und Interpreten. Jene legten ihre Dogmen in den Büchern des „Corpus juris" und in den „Pandekten" nieder; diese interpretierten und commentierten die „libri terribiles". Schiller schildert diese Männer in seinem „Verbrecher aus verlorener Ehre", indem er sagt: „Die Richter sehen nur in das Buch der Gesetze; aber nicht Einer in die Gemüthsverfassung des Beklagten" — würden dann wohl fortgeblieben sein. Genug der Verf. ist im Allgemeinen und im Besondern mit dem gegenwärtigen Strafrecht sehr unzufrieden; und so sieht er sich denn auch veranlaßt, den Weg zu zeigen, auf welchem die erforderlichen Reformen gewonnen werden können. Es wird dies geschehen, wenn man sich mit dem Verf. zur Anerkennung der „Gefährlichkeitstheorie" entschließt. „Wie die Criminaljustiz zuerst die Ordalien, dann die peinliche Frage, die Tortur, und endlich, nämlich durch die Einführung der Schwurgerichte, auch die eigentliche Beweisführung in Betreff der Schuldfrage fallen ließ, so muß sie, wenn sie anders consequent, wissenschaftlich und gerecht zu Werke gehen will, auch die Schuldfrage selbst fallen lassen." — „Der Gesellschaft ist gewiß mehr gedient, wenn die Richter ihren Scharfsinn, den sie bisher vergebens zur Eruierung der Schuld der Angeklagten verwendet haben, künftig zur Ermittelung der That und der Gefährlichkeit der Thäter verwenden." — „Die Gefährlichkeit hat ein bestimmtes und deshalb auch ein bestimmbares Substrat, und ist daher beweisbar. Bei der Schuldfrage dagegen verschwindet, wenn sie wirklich bewiesen werden soll, jeder feste Boden. Die Gefährlichkeit hat Grade und Abstufungen und läßt auch überdies Entschuldigungsgründe und mildernde Umstände zu. Niemand ist vielleicht geeigneter über die Gefährlichkeit eines Angeklagten ein richtigeres Urtheil zu fällen, als eben die Geschworenen aus dem Volke, während sie, um die Schuldfrage zu beantworten, die unfähigsten Organe sind, und dabei oft eine sehr gefährliche Rolle spielen." Daß diese Gefährlichkeitstheorie manche Einwendungen werde entstehen lassen, sieht der Verf. voraus; S. 108—113 „Einwürfe und deren Lösung"; und es folgen dann die der Gefährlichkeitstheorie entsprechenden Grundsätze der Bestrafung. Die Gefährlichkeitstheorie „beginnt ihre Besserungsmethode eben dadurch, daß sie ihre Mißbilligung in Betreff des Geschehenen auszudrücken sucht" (S. 115) — „Wie es heilbare und unheilbare Geisteskranke giebt, so giebt es auch verbesserliche und unverbesserliche Gesetzübertreter. Jene sind zu corrigieren, diese, um sie vor der Wiederholung gesetzwidriger Handlungen zu verhüten, zu detinieren" — u. s. w. Nach Mittheilung dieser Proben glaubt Ref. auf Weiteres verzichten zu sollen.

Zeitschrift für Rechtsgeschichte. Hrsg. von Rudorff u. A. 9. Bd. 2. Heft.

Inh.: P. Krüger, über eine neue Bearbeitung des Nomocanon in 14 Titeln. — Umfrid, die Bedeutung des Satzes der XII Tafeln: usus autoritas fundi biennium, ceterarum rerum annus est. — Karlowa, zur Geschichte der Infamia. — Scheffinger, noch einmal die defensio bei Noxalklagen. — Göppert, zu ferruminare. — Beseler, der Index im bairischen Volksrechte. — H. Böhlau, Beiträge zum schweriner Stadtrecht. — Rudorff, die Grabinschrift der Murdia. — Miscellen.

Archivio giuridico diretto da F. Serafini. Vol. V. Fasc. 3.

Inh.: Brusa, il libro primo del progetto penale ticinese confrontato coll'italiano. — Castellini, studj sopra il codice civile, Art. 105. dell'errore nella persona considerato come causa di nullità del matrimonio. — P. Mazzoni, osservazioni sul preteso riconoscimento della natura reale del diritto del conduttore, erroneamente attribuito alla suprema Corte di Cassazione di Torino. — Scotti, se l'azione diretta a statuire sulla prevalenza del diritto alla rivendicazione dei beni di un benefizio soppresso debba promuoversi avanti al foro rei sitae o a quello del domicilio del convenuto. — d'Ercole, la filosofia del diritto del prof. Michelet e la pena di morte nella dottrina Hegeliana. — Serafini, rivista generale (in ordine alfabetico) della giurisprudenza pratica civile e commerciale delle Corti del Regno.

Alterthumskunde.

Les frises du Parthenon par Phidias. Vingt-deux planches reproduites par le procédé de phototypie de Tessié du Motay et Maréchal par G. Arosa et Cie. Paris, 1868. A. Morel. (2 Bll., 6 S., 22 photolithogr. Taff. gr. Fol.)

La colonne Trajane interprétée par Wilhelm Fröhner, Conservateur-adjoint au département des Antiques au Musée du Louvre. Reproduction en gravure phototypique par Gustave Arosa. Paris, 1870. Librairie internationale. (2 Bll., 4 phototyp. Taff. gr. Fol.)

Was uns veranlaßt, die beiden in der Ueberschrift dieses Artikels genannten Prachtwerke, auf welche wir hierdurch die Aufmerksamkeit der Archäologen und Kunstfreunde lenken möchten, zusammen zur Anzeige zu bringen, ist der Umstand, daß sie, obgleich bei verschiedenen Verlegern erschienen, doch ihrem artistischen Theile nach aus der gleichen Kunstanstalt, der des Herrn Gustav Arosa in Paris, hervorgegangen und auch durch ein wenigstens im Wesentlichen gleiches, von Herrn Teffié du Motay erfundenes phototypisches Verfahren hergestellt sind. Ueber dieses Verfahren giebt der dem an zweiter Stelle genannten Werke vorgedruckte Prospect folgende Auskunft: „Les bas-reliefs de la colonne Trajane, surmoulés à Rome par ordre de S. M. l'Empereur en 1861 et 1862 et reproduits par la galvanoplastie, ont été photographiés avec le plus grand soin, au Louvre même. Les clichés, transportés sur cuivre dans les ateliers de M. Arosa et tirés à l'encre d'imprimerie, fournissent des épreuves inaltérables, qui offrent toutes les qualités d'une gravure en taille-douce, en même temps qu'ils ont l'avantage de ne subir aucune retouche." Von diesem Verfahren weicht das bei der Herstellung der Tafeln des an erster Stelle genannten Werkes angewandte insofern ab, als die nach

* *

Gipsabgüssen gemachten photographischen Clichés nicht auf Kupfer, sondern, wie der Augenschein lehrt, auf Stein übertragen und davon (in der Druckerei von Lemercier und Co. in Paris) abgedruckt worden sind: die Abdrücke erscheinen daher weit heller als die von der Trajanssäule, während in den letzteren der Eindruck des Plastischen noch stärker hervortritt. Uebrigens wird bei beiden Arten des Verfahrens der Charakter der Originale mit der größten Genauigkeit und Treue wiedergegeben, so daß diese Tafeln als ein treffliches Hülfsmittel für den kunstgeschichtlichen Unterricht zu bezeichnen sind.

Was den Inhalt der beiden Werke anlangt, so reproducieren die 22 Tafeln des zuerst genannten theils einzelne Figuren, theils Gruppen von 2—4 Figuren aus dem Parthenonfries, und zwar geben 6 Tafeln Gruppen, beziehendlich Einzelfiguren von der Ostseite, 2 Tafeln Gruppen von der Nordseite, 14 Tafeln Gruppen, beziehendlich Einzelfiguren von der Westseite. Warum die Südseite ganz leer ausgegangen, die Nordseite so spärlich bedacht, überhaupt nach welchem Princip bei der Auswahl der mitgetheilten Stücke verfahren worden ist, vermögen wir nicht zu sagen, hoffen aber, daß das uns vorliegende Heft nur als eine Art Probeheft zu betrachten ist und daß der Verleger sich entschließt, den ganzen Fries, soweit er erhalten ist, in gleicher Weise zu publicieren, ein Unternehmen, das gewiß auch neben der von A. Michaelis in Aussicht gestellten kritischen Ausgabe sämmtlicher Sculpturen des Parthenon auf die Theilnahme der Kunstfreunde rechnen dürfte. Für diesen Fall sprechen wir nur den Wunsch aus, daß die Abfassung des Textes dann einem andern Gelehrten anvertraut werde als dem Verfasser der Vorbemerkungen zu den vorliegenden 22 Tafeln, Herrn Charles Yriarte, der auf 6 splendid gedruckten aber durch mehrere unangenehme Druck- oder Schreibfehler (wie p. 1 Mycon für Myron und Hippias statt Hogias, p. 4 „monophilaces“ statt „nomophylaces“, p. 5 Pythodouf. Pythodoros) entstellten Seiten recht unbedeutende Betrachtungen über Phidias und seine Hauptwerke, mit einigen starken Irrthümern versetzt, zum Besten giebt: so werden p. 3 als Zeitgenossen und Mitarbeiter des Phidias genannt „Ictinus, Callicrate, Scopas, Polyclète, Callimaque.“ P. 4 wird berichtet, der Graf Choiseul-Gouffier habe eine Platte vom Parthenonfries herabgenommen „incité sans doute par l'exemple devenu à tout jamais célèbre du fameux lord Elgin“, während das Verhältniß in Wahrheit gerade umgekehrt ist; denn die jetzt im Louvre befindliche Platte wurde von Fauvel im Auftrage des Grafen Choiseul-Gouffier im Jahre 1784 herabgenommen, Lord Elgin aber erst im Jahre 1799 zum außerordentlichen Gesandten bei der hohen Pforte ernannt. Neugierig wären wir auch zu erfahren, woher Herr Yriarte weiß (p. 5), daß der Olympische Zeus des Phidias 18 Meter hoch gewesen sei.

Daß eine neue, genaue und stilgetreue Publication der Reliefs der Trajanssäule ein dringendes Bedürfniß ist, weiß jeder, der nur einmal die fast allein zugängliche Publication derselben von P. Sante Bartoli zu kunstgeschichtlichen oder antiquarischen Zwecken zu benutzen versucht hat; daß die Leitung einer solchen Publication aber nicht leicht besseren Händen anvertraut werden konnte als denen Wilhelm Fröhner's, wird Niemand bezweifeln, der das treffliche Buch dieses Gelehrten über die Trajanssäule (La colonne Trajane, Paris 1865, 8.) kennt. Wir begrüßen also das Unternehmen, von welchem uns zunächst als Probe eine Lieferung mit 4 Tafeln (auf denen die Reliefs in ⅕ der natürlichen Größe wiedergegeben sind, so daß man auch die geringsten Details deutlich erkennen kann) und dem Prospect des ganzen Werkes vorliegt, mit lebhafter Freude und wünschen demselben allseitige und warme Anerkennung und Unterstützung. Das Werk wird nach dem Prospect in 54 monatlichen Lieferungen (zum Preise von 10 Frcs.) ausgegeben werden, deren jede 5 Tafeln oder 4 Tafeln und einen Bogen Text enthalten wird: das Ganze soll 5 Bände in gr. Fol. bilden, von denen 4 die Phototypien sämmtlicher Basreliefs der Säule auf 186 Tafeln (die alle bereits abgezogen und zur Herausgabe fertig sind), der fünfte auf 34 Tafeln Darstellungen wichtigerer Einzelheiten in größerem Maßstabe und 50 Bogen erläuternden Text mit zahlreichen Holzschnitten enthalten soll. Für reiche Liebhaber sollen 25 Exemplare auf chinesischem Papier (zum Preise von 600 Frcs.) abgezogen, beim Druck numeriert und mit dem Namen des Subscribenten bezeichnet werden. Bu.

Archäolog. Zeitung. Hrsg. von E. Hübner. N. F. 3. Bd. 1. Heft.

Inh.: H. Heydemann, der Bronzewidder im Museum zu Palermo. — G. Krüger, Euripides. — R. Kekulé, Relief mit der Darstellung von Zeus, Hera und Hebe. — Th. Mommsen, Tunnelbau in Saldae (Bougie) unter Antoninus Pius. — E. Curtius, Ganymedes, Innenbild einer apulischen Schale. — Derſ., Terracotten aus Kamiros. — H. Heydemann, Vasensammlung des Museums zu Palermo. — Derſ., griechische Vasenbilder zu Athen. — Miscellen und Berichte.

Vermischtes.

Raccolta di Cataloghi ed Inventarii inediti di Quadri, Statue, Bronzi, Dorerie, Smalti, Medaglie, Avorii, ecc. dal secolo XV al secolo XIX per cura di Giuseppe Campori. Modena, 1870. (712 S. 8.) 8 Lire.

Der Titel giebt den Inhalt des nur in 205 Exemplaren abgezogenen Buches zur Genüge an, das ein neuer Beweis der unermüdlichen und uneigennützigen Thätigkeit Campori's ist. Ein vortrefflicher Index erleichtert die Benutzung. Hn. Gm.

Berichte über die Verhandlungen der kgl. sächs. Ges. d. Wissenschaften zu Leipzig. Philol.-histor. Cl. 1869. III. Leipzig, S. Hirzel.

Inh.: Drobisch, über die Frequenz der Universität Leipzig in ihrer ältesten und jüngsten Zeit. — Fleischer, Textverbesserungen in Al-Makkari's Geschichtswerke. (Schluß.)

Universitäts-Schriften.

Göttingen (index schol. aest.): H. Sauppii Goethiana. (19 S. 4.) — Philos. Disserttt. aus 1869 (Forts.) von R. Hassencamp: de cohortibus Romanorum auxiliariis (69); K. A. Heintz: über einige Derivate der Oxybenzoësäure und über die Einwirkung von Chlorbenzoyl auf salzsaures Hydroxylamin (32); H. Heinze: de rebus Eretriensium (48); A. Hemme: über die Anwendung des Artikels in der franz. Sprache (113); Fr. Hüffer: Guillem de Cabestanh, sein Leben und seine Werke (32); P. Jaunasch: zur Kenntniß des Trimethylbenzols (39); J. Kiesow: über einige vom Aethyl-Benzol sich ableitende Verbindungen (31); R. Kohts: de reditibus templorum graecorum (55); R. Lehmann: Forschungen zur Geschichte des Abtes Hugo I von Cluny (1049—1109) (113 S. 8.; vgl. Centralbl. Nr. 10, S. 243); Fr. E. Loomis: periodic stars (28 S. 4.); H. Meinberg: das Gleichgewichtssystem Wilhelm's III und die englische Handelspolitik (50 S. gr. 8.); W. H. Mielck: Beiträge zur Kenntniß der Piperinsäure (58); W. A. Nippoldt: Untersuchungen über den galvanischen Widerstand der Schwefelsäure bei verschiedenen Concentrationsgraden (40); C. W. Pearson: England's timber trade in the last of the 17th and first of the 18th century, more especially with the Baltic Sea (70); Chr. Rauch: die wälische, französ. und deutsche Bearbeitung der Iweinsage (36); W. Raydt: die Ausdehnung fester und flüssiger Körper durch die Wärme und eine neue Methode zur Bestimmung derselben (42); Chr. Renner: commentationum Lysiacarum capita duo (45); A. Rundspaden: über die Electrolyse des Wassers in Berührung mit Silber. (43 S. 8.)

Ostfriesisches Jahrbuch. Altes u. Neues aus Ostfriesland. Hrsg. unter Mitwirkung von Kennern und Freunden ostfries. Landes u. Volkes. 1. Bd. 1. Heft. Emden, Haynel.

Inh.: H. Harberts, die Watergeusen. Eine Emder Stadtgeschichte. — Die Zigeuner in Ostfriesland. Aus dem Volksmunde. — Schwänke. Aus dem Volksmunde. — Sagen und Aberglauben aus Ostfriesland. — Am Theetisch. Kleinere Mittheilungen. — Historische Kleinigkeiten.

Schweizerische Zeitschrift f. Gemeinnützigkeit. Red.: U. Zehnder u. Grob. 9. Jahrg. 2. Heft.

Inh.: Die Ernährungsfrage in unsern schweizerischen Armenerziehungsanstalten. — Jahresberichte u. Rechnungen. — Ueber die

sogenannten Mindersteigerungen im Canton Bern. — Nekrologe: J. G. Wirth, Decan und Stadtpfarrer in St. Gallen; Bürgermeister Hans Conrad v. Muralt. — Zur Arbeiterfrage. (Aus der Arbeiter-Commission der schweiz. gemeinnützigen Gesellschaft.)

Revue critique. Nr. 20.

Inh.: A. Weber, indische Streifen. 2. Bd. — E. Zeller, die Philosophie der Griechen. 1. Th. 3. Aufl. — Lanfrey, histoire de Napoléon I. Tome IV.

Die Grenzboten. Red.: G. Freytag u. J. Eckardt. Nr. 23.

Inh.: Die Vergangenheit Siciliens. — Ungedruckte Briefe Schiller's an seinen Verleger Göschen. — Neueste Literatur des Staatsrechts. — Unsere Humanität, Klage aus Holland. — Die politische Lage.

Allgem. Zeitung. Beilage. Nr. 141—147.

Inh.: Theod. Waitz: Anthropologie der Naturvölker, fortgef. von Georg Gerland. — Kassel und die Ausstellung. — Luther's reformator. Grundsätze. — Von den Pyramiden bis zur ersten Kataraкte des Nils. 3. 4. — Röm. Briefe vom Concil. 46. — Hermann v. Beckerath. (Nekrolog.) — Ausgrabungen in Troja im Frühjahr 1870 — Zur Novellenliteratur. — H. Freih. v. Maltzan, Briefe aus Tripolis. — Diplomatische Acten der Könige des Hauses Aragon in Neapel, von Francesco Trinchera. — Durch alle Wetter, Roman von A. Fr. v. Schack. — B. Auerbach, vom kranken Wald in Karlsbad.

Beilage des K. Preuß. Staats-Anzeigers. Nr. 21.

Inh.: Johann Friedrich v. Pommer Esche. — Das Fremdwort in der deutschen Sprache. — Die Meistersinger von Nürnberg.

Illustrirte Zeitung. Nr. 1405.

Inh.: Ein neuer Handelsweg nach China. — Odaliske. Gemälde von Gustav Richter. — Die Balearen in Wort und Bild. — Ein Blick in die Leipziger Buchhändlermesse. — Pädagogische Ausflüge. 5. Aus der pädag. Literatur. Von H. Ernst Stötzner. — Das 50jähr. Jubiläum der Augenheilanstalt in Leipzig. — Th. Müller, Goldsucherwohnungen in Australien. — Katechismus der Ornamentik. — Deutschlands Schild- u. Wappensagen. — Auf der Rudelsburg. Lied und Weise von Hermann Allmers.

Siebenbürgisch-deutsches Wochenblatt. Nr. 21 u. 22.

Inh.: Die Gemeinde- u. Municipalreform. 3. 4. — Zwei Kaiserthümer. — Die österr. Deutschen und Deutschland. — Herr Karl Zeyß u. die abgestraften Verbrecher. — Correspondenzen. — Ein Anklang. — Haderburg. (Forts.) — Ob Consum- oder Productionsvereine? — Das Jodbach Rohrbach bei Großschenk. — Ueber Sprachgesetze u. Sprachentwicklung. — Rathschläge der k. k. Seidenbau-Versuchsstation in Görz für 1870. — Anleitung zur Desinfection der Seidenraupenzuchtlocalitäten. — Verschiedenes, Geschäftsberichte 2c.

Blätter f. liter. Unterhaltung. Hrsg. v. Rud. Gottschall. Nr. 23.

Inh.: Neue lyrische Gedichte. — H. Prutz, preußische Geschichte. — M. Carriere, Johann Georg Hamann. — Feuilleton. — Bibliographie.

Magazin für die Literatur des Auslandes. Nr. 23.

Inh.: Ueber die Emancipation der Frauen, von H. v. Sybel. — Deutschland. 2. — Eine symphonische Dichtung: an deutsche Componisten. — Adolf Würtz' Geschichte der chem. Theorien. — Karl Elze's Biographie Lord Byron's. — „Nach dem Orient." — Der deutsche Kalender von Kalifornien. — Der schwarze Exodus. — Die Eisenbahnen Brasiliens.

Europa. Nr. 23.

Inh: Scheintodte Pflanzen. — Yankeetrachten und Moden. — Die Wurtkirchen der Marschen. — Der Aberglaube in den Pyrenäen. — Das Kleinod der Breslauer Stadtbibliothek. — Zigeuner-Gourmandie.

Gartenlaube. Nr. 23.

Inh.: H. Schmid, der Bergwirth. Geschichte aus den bairischen Bergen. — C. Ludwig, Leid und Freude in der Naturforschung. (Schl.) — Der Strike der Schmiede, von Fr. Coppée, deutsch von E. Mautner. (Gedicht.) — Das Bernsteingold des Samlands u. seine neueste Gewinnung. — E. Herzog, aus der Jugend einer berühmten Frau. (Die Neuberin.)

Daheim. Nr. 36.

Inh.: G. Hiltl, eine Cabinetsintrigue. (Forts.) — Fr. Schlegel, Affenstudien. 1. — M. Busch, aus der Geschichte u. dem Katechismus der Mormonen. 2. — O. Thelemann, westfäl. Bauernhochzeit. — Die Diplomatie in Nöthen.

Berliner Revue. 61. Bd. 8. Heft.

Inh.: Fr. v. Krane, die Nachbarhäuser. Eine westfäl. Familiengeschichte. — Zur Bewegung der Bevölkerung in Rußland. — Stärke und Formation des preuß. Heeres und der preußischen Marine in allen hervorragenden Zeitpunkten ihrer Geschichte. 11. — Literarisches.

Allgem. Militär-Zeitung. 45. Jahrg. Nr. 18—20.

Inh.: Die kgl. bayer. Armee seit 1866. — Das Einzelladungsgewehr von F. Vetterli. — Die Subalternofficiere. Ihre Stellung u. ihr Beruf. (Schl.) — Noch einmal der Darlehnsfond für Officiere der nordd. Bundesarmee. — Militärische Zeitfragen in England.

Das Ausland. Nr. 22.

Inh.: O. Peschel, Einfluß der Ländergestalten auf die menschl. Gesittung. 10. Afrika und seine Bewohner. — Plutonischer Ursprung der Kohlensäure in den Gaserhalationen u. Säuerlingen. — Leben des französ. Hofs in Fontainebleau. — Landschaften und Völker der bibl. Geschichte. — Mediterraneische Korallen-Fischerei und -Industrie. — Die projectirte Isthmusbahn durch Costarica. — Schweizerische Kartenwerke. — Eine neue Urkunde über Gonneville's Entdeckungsfahrt (1503—1505).

Die Natur. Hrsg. von O. Ule u. K. Müller. Nr. 23.

Inh.: O. Ule, hartes und weiches Wasser. 2. — K. Müller, Gustav Wallis. Eine biographisch-naturgeschichtl. Skizze. 14. Reisen in dem Andengebirge. — Fr. Engel, das Brod der Westtropen. 1. Die Banane. 3.

Ausführlichere Kritiken

erschienen über:

Beyschlag, paulinische Theodicee. (Z. Litbl. 19.)
Brenner, elektrotherapeutische Untersuchungen. II. (Von Bärwinkel: Schmidt's Jahrb. d. M. 5.)
Coquerel, Calas et sa famille. (Von L.: A. A. Z. 134.)
Dreydorff, Pascal. (Weser-Z. 8346 f.)
Gruppe, Leben u. W. D. D. (Von Prof. Lewitz: Altpr. Mschr. 3.)
Hitzig, Gesch. d. V. Israel. (Von J. Derenbourg: Rev. cr. 19.)
Holtze, syntax. Lucr. (Von Fr. Polle: Flckf. JB. 3.)
Holtzmann, Denkmäler. (Von B.: Pr. d. Ggw. 4.)
Huot, Beaumarchais en Allemagne. (Rev. cr. 19.)
Kamp, Anticaglien. (Von J. Kl.: Ebd.)
Kleinpaul, Poetik. (Von G. Bruckbach: Sprachw. V. 6.)
Lender, Points douloureux. (Von Fieber: W. med. Pr. 20.)
Miklosich, acc. c. inf. (Von Schömann: Flckf. Jahrb. 3.)
Neubraud, Gebrüder. (Von B.: Baur's Mschr. 5.)
v. Raumer, Nachlaß. (Von Gottschall: Bl. f. l. U. 22.)
Scartazzini, Dante. (Von K. W.: A. A. Z. 136.)
Schlottmann, Mesa. (Von Cst. B.: Weser-Z. 8348.)
Strehlke, tab. ord. teut. (Von Dr. M. Töppen: Altpr. Mschr. 3.)
Uhland's Schriften 2c. III. IV. (Von R. Bechstein: Bl. f. l. U. 22.)
Volkmar, Mose Proph. (Z. Litbl. 19.)
Widal, Juvénal. (Von H. Weil: Flckf. Jahrb. 3.)

Wichtigere Werke der ausländischen Literatur.

Französische.

Benloew, L., essai sur l'esprit des littératures. La Grèce et son cortége, ou la loi esthétique. (XI, 431 p. 18.) Dijon.
Blanche, A., études pratiques sur le Code pénal. 5. étude. (VI, 790 p. 8.) Paris. 8 fr. 50 c.
Delayant, histoire des Rochelais. 2 vol. (814 p. 8.) La Rochelle.
Duchesne, J., histoire des poëmes épiques français du 17. siècle. (388 p. 8.) Nancy.
Landriot, de l'esprit chrétien dans l'enseignement des sciences, des lettres, des arts, etc., et dans l'éducation intellectuelle et morale. (V, 550 p. 12.) Laon. 3 fr. 50 c.
Laurencin, P., l'Etincelle électrique, son histoire, ses applications. (229 p. 18.) Abbeville. 1 fr.
Legoyt, A., du progrès des agglomérations urbaines et de l'émigration rurale en Europe et particulièrement en France. (280 p. 8.) Marseille.
Rabelais, Fr., oeuvres, accompagnées d'une notice sur sa vie et ses ouvrages, d'une étude bibliographique, de variantes, d'un commentaire, d'une table des noms propres et d'un glossaire, par Ch. Marty-Laveaux. T. 1. 2. partie. (p. 213—390. 8.) Paris. Chaque vol., 10 fr.
Diese Ausgabe wird 6 Bände umfassen.
Robillard de Beaurepaire, Ch. de, séjour d'Henri III à Rouen aux mois de juin et juillet 1588, recueil d'opuscules rares et de documents inédits, avec introduction et notes. (XLIX, 85 p. kl. 4.) Rouen.
St.-Simon et Enfantin, oeuvres. 21., 22. et 23. volumes de la collection générale. Oeuvres de Saint-Simon. T. 5, 6 et 7. (XIX, 798 p. 8.) Paris. à 1 fr.
Sorin, E., Suez. Histoire de la jonction des deux mers. (231 p. 18.) Abbeville. 2 fr.
Villefranche, J. M., la Télégraphie française. Etude historique, descriptive etc. (VIII, 348 p. 18.) Laon. 4 fr.

Antiquarische Kataloge.

(Mitgetheilt von der Antiquariats-Buchhandlung Kirchhoff u. Wigand.)

Beck'sche Buchh. in Nördlingen. Nr. 101. Kathol. Theologie. 2. Abth.
Brissel in München. Nr. 11. Militärwissenschaften; Karten.
Nijhoff im Haag. Nr. 120. Niederl. Geschichte, Sprache u. Literatur.
Schletter'sche Buchh. in Breslau. Nr. 118. Kathol. Theologie.
Steinkopf, Ferd., in Stuttgart. Nr. 64. Latein. u. griech. Classiker.
Windprecht in Augsburg. Nr. 205. Vermischtes.

Nachrichten.

Dem ordentl. Professor Dr. G. Schilling in Gießen ist die Stelle eines Universitätsbibliothekars übertragen und dem außerordentlichen Professor Dr. L. Noack der Charakter als Bibliothekar verliehen worden.

An Stelle des nach Dresden berufenen Dr. A. v. Zahn ist Herr K. Ruland in Frankfurt a. M. zum Director des großherzoglichen Museums in Weimar ernannt worden.

Der Geh. Bergrath Professor Dr. Naumann in Leipzig wird mit dem bevorstehenden Herbste in den Ruhestand treten.

Der Dr. phil. Orth hat sich in Halle für Landwirthschaft habilitirt; dagegen folgt der dortige Privatdocent Dr. Delbrück zu Michaelis einem Rufe als außerordentl. Professor nach Jena.

Dem Oberlehrer Dr. Kaiser am Gymnasium zu Erfurt ist das Prädicat Professor beigelegt worden.

Am 26. Mai † in Braunschweig der Director des herzoglichen Museums daselbst und Professor der Naturwissenschaften am Collegium Carolinum Dr. Blasius.

Am 29. Mai † in Mühlhausen der Prorector des dortigen Gymnasiums, der durch seine Homer-Ausgaben bekannte Prof. Dr. Karl Friedrich Ameis, im 59. Lebensjahre.

Literarische Anzeigen.

Im Verlage von **F. Tempsky** in Prag ist soeben erschienen und in allen Buchhandlungen zu haben:

Erläuterungen
zu meiner
griechischen Schulgrammatik
von **Georg Curtius.**
Zweite vermehrte und verbesserte Auflage.
gr. 8. geh. 24 Sgr. [148

Verlag von F. A. Brockhaus in Leipzig. [145

Soeben erschien:
Dichtungen von Hans Sachs.
Erster Theil.
Geistliche und weltliche Lieder.
Herausgegeben von **Karl Goedeke.**
8. Geh. 1 Thlr. Geb. 1 Thlr. 10 Sgr.

Hans Sachs' Dichtungen werden in der vorliegenden Sammlung drei Theile umfassen, von denen der erste Geistliche und weltliche Lieder (Meistergesänge), der zweite Spruchgedichte, der dritte Schau- und Fastnachtspiele enthält, sodaß die verschiedenen Dichtungsarten dieses deutschen Volksdichters vollständig darin vertreten sind. Durch die gründlichen und ausführlichen Einleitungen der Herausgeber sowie durch die beigefügten Worterklärungen ist jedem Leser das Verständniß in literarischer wie in sprachlicher Hinsicht nahe gebracht.

Im Verlage von Franz Duncker in Berlin erschien soeben: [141
Von der Piazza del Popolo.
Novellen-Cyklus aus Rom
von **Wilhelm Bergsöe.**
Aus dem Dänischen übersetzt von Adolf Strodtmann.
3 Bände. Preis 4 Thlr.

Die verschiedenen Novellen verweben sich schließlich zu einem, in allen einzelnen Theilen zusammenhängenden Romane, der ein Gesammtbild des politischen, socialen und Künstlerlebens im heutigen Rom entrollt, und **deshalb gerade im jetzigen Momente, wo Aller Blicke durch das Konzil auf die „ewige Stadt" gerichtet sind, ein gesteigertes Interesse beanspruchen darf.**

Vorräthig in allen Buchhandlungen.

Im Verlag von **F. Tempsky** in **Prag** ist soeben erschienen und in allen Buchhandlungen zu haben:

K. A. Hahn's
Althochdeutsche Grammatik.
Nebst einigen Lesestücken und einem Glossar.
Mit Rücksicht auf die Fortschritte der Wissenschaft
bearbeitet von
Adalbert Jeitteles.
Dritte vielfach veränderte und vermehrte Auflage.
gr. 8. in Umschlag geh. 27 Sgr. [149

Soeben erschien im unterzeichneten Verlage: [144
Deutsches Heldenbuch.
Fünfter Theil.
Dietrichs Abenteuer
von **Albrecht von Kemenaten**
nebst den Bruchstücken von Dietrich und Wenezlau
herausgegeben von
Julius Zupitza
gr. 8. geh. 2 Thlr. 20 Sgr.
Der dritte Theil ist im Druck, der vierte wird später erscheinen.

Zeitschrift für deutsches Alterthum
herausgegeben von
Moriz Haupt.
Neue Folge.
Dritten Bandes erstes Heft. (XV. Band.)
gr. 8. geh. 1 Thlr.
Berlin, 30. Mai 1870. **Weidmannsche Buchhandlung.**

Verlag von **Eduard Trewendt** in Breslau. [130

Soeben erschien und ist durch alle Buchhandlungen zu beziehen:
Ansichten vom Leben.
Ein Versuch
von **Sigmund Schott.**
Gr. 8. 20 Bg. Eleg. brosch. Preis 1 Thlr. 15 Sgr.
Inhalt: Von der Vergänglichkeit. — Von der Trauer um Todte. — Von den Frauen. — Vom Herzen. — Vom Gottvertrauen.

Die tiefsten Geheimnisse des menschlichen Wesens, seine Vorzüge und Mängel legt der Verfasser, ein scharfsinniger, vorurtheilsloser Beobachter des Lebens, dar, indem er sich nicht blos auf eigne Forschung stützt, sondern auch das, was vor ihm die bedeutendsten Denker über die Menschennatur ausgesprochen haben, näher erörtert. Jeder Gebildete wird in diesem Buche anregendste Belehrung finden und dasselbe wird sicher ebenso günstig beurtheilt werden, wie dies mit Schott's vorangegangener Schrift: **„Von menschlichen Schwächen"** der Fall war.

Antiquarischer Bücherverkehr.

Bekanntmachung. [10

Der gesammte Mobiliar-Nachlaß des am 19. April 1870 hier verstorbenen **Privatdocenten Dr. Max Karow**, insbesondere

a. **die Bibliothek desselben,** 894 Werke (Spanisch, Portugiesisch, Italienisch, Provencalisch, Französisch, Russisch, Polnisch, Serbisch, Indisch, Persisch, Türkisch, Chinesisch — 2c. Literarische)

b. **76 Vorlesungen** (Manuscripte) literarculturhistorischen Inhalts,

wird in der Sterbewohnung Neue Sandstraße 3/4 hierselbst am

Mittwoch den 15. Juni cr. Nachmittag 3 Uhr

öffentlich versteigert und die Versteigerung nöthigenfalls den 17. desselben Monats Nachmittags fortgesetzt werden.

Kataloge liegen aus bei Unterzeichnetem und in den Buchhandlungen **Max & Co.** und **Maske** (Gosohorsky) hier.

Breslau den 1. Juni 1870.

Rechnungs-Rath **Piper**, Auctions-Commissarius.

Druck von W. Drugulin in Leipzig.

Literarisches Centralblatt

für Deutschland.

Nr. 26.] Herausgeber und verantwortlicher Redacteur Prof. Dr. Fr. Zarncke. [1870.

Verlegt von Eduard Avenarius in Leipzig.

Erscheint jeden Sonnabend. — 18. Juni. — Preis vierteljährlich 2 Thlr.

Inhalt:

Schultz, alttestamentliche Theologie. 2 Bde.
v. Ranke's Werke. Bd. 10—15.
Großmann, des Grafen Ernst v. Mansfeld letzte Pläne und Thaten.
Quade, König Wilhelm und seine Zeit.
Hettner, die Sturm- und Drangperiode.
Krones, Andreas Baumkircher.
Bruhns, neues logar.-trigonometr. Handbuch.
Argelander, astronomische Beobachtungen. 7. Band.
Reuß u. Woinow, ophthalmometrische Studien.
Müller, Compendium der Gesch. ꝛc. der Syphilis.
v. Bruns, Arznei-Operationen.
Fronmüller, klinische Studien über Narkotica.
Hinschius, System des katholischen Kirchenrechts. 1. Bd. 1. Hälfte.
Schulze, das preußische Staatsrecht. 1. Abth.
v. Maurer Gesch. d. Städteverfassg. in Deutschl. 1. Bd.
Thudichum, Verfassungsrecht des Nordd. Bundes.
Böhlau, Replik zur „Competenz-Competenz?"
Rainardo e Lesengrino per cura di E. Teza.
Reform-Skizzen angehend das Gebiet der Pädagogik.
Seeger, Realschulen 1. oder 2. Ordnung?
v. Reinsberg-Düringsfeld, traditions et légendes de la Belgique. 2 tomes.

Theologie.

Schultz, Dr. Herm., Prof., **alttestamentliche Theologie.** Die Offenbarungsreligion auf ihrer vorchristlichen Entwickelungsstufe. 2 Bde. Frankfurt a. M., 1869. Heyder u. Zimmer. (XII, 480; VIII, 350 S. gr. 8.) 4 Thlr. 15 Sgr.

Eine zusammenfassende Darstellung des gesammten alttestamentlichen biblisch-theologischen Stoffes und zwar auf Grund der Ergebnisse der neueren kritischen Forschungen über Entstehung und Abfassungszeit der alttestamentlichen Bücher war schon längst ein tiefgefühltes Bedürfniß, nachdem die älteren Bearbeitungen dieser Disciplin von de Wette und v. Cölln inzwischen veraltet waren, während die neueren Werke von Steudel, Hävernick, Lutz theils als posthume nach Form und Inhalt viel zu wünschen übrig ließen, theils (so die beiden erstgenannten) wegen ihrer einseitig apologetischen Haltung und namentlich wegen der unwissenschaftlichen Ansicht ihrer Verfasser von der Entstehung des A. Testaments und der alttestamentlichen Bücher den an eine „Geschichte der alttestamentlichen Religion" zu stellenden Anforderungen wenig gerecht wurden. Der Vers., der als Herausgeber der zweiten Auflage der Hävernick'schen alttestamentlichen Theologie seine Befähigung zu einer solchen Arbeit bereits bekundet hatte, hat sich deshalb jedenfalls ein dankenswerthes Verdienst erworben, wenn er in obigem Werke dem Bedürfnisse einer wissenschaftlichen Darstellung jener Disciplin zu genügen den Versuch gemacht hat. Und wir müssen dem Vers. das Zeugniß geben, daß er sich seiner Aufgabe mit Geschick und Erfolg entledigt hat. Das Buch beruht auf gewissenhafter Durchforschung des einschlägigen Materials; durchweg geht der Vers. von gesunden Grundanschauungen aus; die Darstellung ist eine klare und übersichtliche; der Stil fließend, nur hier und da der letzten Feile entbehrend. Als einen Hauptmangel des Werkes müssen wir es bezeichnen, daß der Vers. zu wenig Veranlassung genommen hat, die alttestamentliche Religion auch mit den übrigen orientalischen in Beziehung und durch Vergleichung mit diesen das eigenthümliche Wesen der Religion des Alten Bundes in das wünschenswerthe Licht zu setzen. Was Dr. Schultz in dieser Beziehung beibringt, reicht nicht aus. Sodann müssen wir bedauern die bewußte Ausschließung der Apokryphen als Quelle für die religiöse Anschauung der alttestamentlichen Religion auf der letzten Stufe ihrer Entwicklung. Den Versuch, diesen wenigstens principiellen Ausschluß der Apokryphen zu rechtfertigen (I, S. 15 ff.), können wir in keiner Weise als gelungen betrachten. Endlich hätten wir mehrfach noch eine schärfere Scheidung des den verschiedenen Zeiten Zuzuweisenden gewünscht und können uns namentlich nicht mit einer so weiten Ausdehnung der Periode des Mosaismus (bis in die letzte Zeit des getheilten Reiches, bis c. 800!) einverstanden erklären. Auch die Ausdehnung der 2. Periode bis noch über das Exil ist nicht ohne Bedenken; der Aufenthalt der Israeliten im Exile hat mindestens eine ebenso große Umwandlung in der Anschauung der Israeliten hervorgebracht wie die Restauration unter Esra.

Die Anlage des Werkes ist im Uebrigen diese. Nach einer Einleitung in die biblische Theologie überhaupt (I S. 1—45) und einer solchen in die alttestamentliche insbesondere (S. 45—85) folgt der erste Haupttheil: „Mosaismus" S. 86—480, in welchem der Vers. zuerst von den Grundthatsachen dieser Zeit handelt S. 86—258, um daran die Betrachtung der religiösen und sittlichen Anschauungen derselben zu schließen S. 259—480. In analoger Weise werden in dem zweiten Haupttheile Band II, S. 1—270 zunächst die Grundthatsachen der „prophetischen Periode" und darauf die religiösen und sittlichen Anschauungen dieser Zeit besprochen, während im dritten Theile, die levitische Periode behandelnd S. 271—339, der zweite Abschnitt die speciellere Ueberschrift trägt: „Besondere sittlich-religiöse Richtungen dieser Zeit."

Ist es uns verstattet noch auf einige Einzelheiten einzugehen, so bemerken wir zunächst, daß wir in hohem Maße befriedigt sind von des Vers.'s Ausführung betreffend das Wesen des alttestamentlichen Prophetismus I. 166 ff. II, 29 ff., welche auf einer durchweg gesunden Anschauung von der Offenbarung beruht und bei welcher die nachdrückliche Hervorhebung des durchund-durch sittlichen Charakters der alttestamentlichen Prophetie (II, 47 ff.) in dermaliger Zeit ganz besonders wohlthut. Auch das Verhältniß von Weissagung und Wahrsagung wird I, 171 ff. gut ins Licht gesetzt, während wir die Deutung des נביא als eines „Offenbarungsempfängers" S. 165 für unhaltbar erklären müssen. Wenn weiter II, 72 ff. unter dem „Knechte Gottes" einerseits das Volk Israel, anderseits das prophetische Israel verstanden wird, so ist dieses im Allgemeinen richtig; es fehlt aber der Nachweis, wie es möglich gewesen, daß der gleiche Vers. bald in einem allgemeineren, bald in einem specielleren Sinne von dem „Diener Jahve's" reden konnte. Auch daß Jes. 52—53 unter dem Gottesknechte eine Einzelpersönlichkeit zu verstehen sei, haben wir uns keineswegs überzeugen können. Deut. 18, 15 ff. wird richtig erklärt und nicht minder

zeugt, was II, S. 252 ff. über die messianischen Hoffnungen bei Jeremia, Ezechiel und Sacharja XII—XIV gesagt wird, von einer unbefangenen Würdigung des Bibelwortes, während wir wiederum bei Sacharja I—VIII die Frage, ob nicht unter dem „Sprosse" Serubbabel selber in Aussicht genommen sei, einer ausdrücklichen Untersuchung unterzogen gewünscht hätten. Gut wird I, S. 216 der Ursprung der Sabbathheiligung in der mosaischen Zeit gesucht und die Entstehung der Sitte der Beschneidung S. 227 aus einem lediglich religiösen Motive abgeleitet, während uns wiederum die zehn (!) S. 247 ff. aufgeführten Gründe von der Unzulässigkeit der Idee der Stellvertretung bei den Sühnopfern noch keineswegs überzeugt haben. Daß Dr. Schultz in dem Azazel ein „Machtwesen" erkennt, war dem Ref. erfreulich zu sehen, wenn ihn auch freilich die vorgetragene Etymologie (der „Entfernte"!) nicht befriedigen kann. Bei der Erörterung der Redewendungen, welche einer particularistischen Anschauung von Gott im Alten Testament günstig zu sein scheinen S. 261 ff., hätte noch stärker hervorgehoben werden können, daß solche Wendungen eine lediglich rhetorische Bedeutung haben, wie aus einer Vergleichung von Stellen wie Deut. 3, 24 und 4, 35 sich unmittelbar ergiebt. Zu der Auffassung des „Elohim" als numen tremendum S. 286 kann sich Ref. noch immer nicht bekehren; die Berufung auf Gen. 31, 42 ist unzulänglich, weil פחד dort einen Genitiv nach sich hat. Sehr gefreut hat es den Ref., bei Gen. 1, 1—3 die einzig richtige Ewald-Bunsen'sche Auffassung auch von Dr. Schultz befolgt zu sehen; die Ausführung über Gen. I gehört überhaupt zu den lesbarsten Partien des Buches. Sinnig ist die Deutung der Erzählung Gen. 2, 3 S. 379 ff.; geradezu befremdend dagegen des Verf.'s Ansicht über Gen. 49, 10, wo er die grammatisch ganz unmögliche Deutung: „bis daß kommt, welchem er (der Reichsstab)", erneuert. Wir möchten sehr bezweifeln, ob Dr. Schultz mit dieser Auffassung der Worte dermalen viel Beifall finden wird.

Doch verkümmern wir uns nicht durch fortgesetzte Einzelrichterei den Genuß am Ganzen; freuen wir uns des Gebotenen und sprechen wir lieber zum Schluß noch dem Verf. für seine treffliche Leistung und die schöne Gabe, die er dem theologischen Publicum gereicht, unsern Dank aus. Wir zweifeln nicht, daß das Werk trotz des Mancherlei, über welches sich mit dem Verf. rechten ließe, in den weitesten Kreisen freudig wird willkommen geheißen werden. E. S.

Der Katholik. Redig. von J. B. Heinrich u. Ch. Moufang. N. F. 12. Jahrg. Mai.

Inh.: Constitutio dogmatica de fide catholica. — Das erste Glaubensdecret des allgemeinen Concils vom Vatican. — Studien über die italienische Philosophie der Gegenwart. — Die Lehre des heil. Bonaventura in Betreff des Ontologismus. — Bluntschli einst und jetzt. — Der heil. Kreuzweg Jesu Christi. — Briefe aus Rom. — Unedierte Briefe.

Thüringische Kirchen-Zeitung. Unter Mitwirkung der namhaftesten thüringischen Geistlichen und Laien hrsg. von Billig u. Wendel. (Monatlich dreimal.) Nr. 1—3. (Mai.)

Inh.: An die Leser. — Die Stimme eines Laien an die Laien. — Necrolog des Oberconsistorialrath Dr. C. F. Meyer zu Coburg. — Der neue Entwurf der Weimar. Synodalverfassung. — Schweiz: Volkserklärung gegen die Jesuiten. — Wartburg: Ansprache an das deutsche protest. Volk. — Streiflichter. 1. — Denkschrift in Angelegenheit der Weimar. Synodalordnung. — Kirchliche Nachrichten 2c.

Allgem. Kirchenzeitung. 49. Jahrg. Nr. 20.

Inh.: Der Mariencultus der röm. Kirche. (Forts.) — Der gegenwärtige Stand der Concilverhandlungen. — Kirchl. Mittheilungen u. Nachrichten.

Protest. Kirchenzeitung. Hrsg. von P. W. Schmidt. Nr. 22.

Inh.: Wittichen, der historische und der ideale Christus. — Aus Baden: Der Diözesansynodalbescheid für 1869. 2. — Ein zweites Wort aus Weimar. — Correspondenzen u. Nachrichten.

Nordd. Protestantenblatt. Hrsg. von C. Manchot. 3. Jahrg. Nr. 22.

Inh.: Holtzmann, zum Himmelfahrtsfeste. — H. Späth, zur richtigen Würdigung der Unfehlbarkeitsgelüste des Papstthums. — M. Baumgarten, die Gläubigen u. die Ungläubigen in der evang. Kirche. — Unfehlbare Geschichten vom Concil.

Neue Evangel. Kirchenzeitung. Hrsg. von H. Meßner. Nr. 22.

Inh.: Zum Concil. — Der Knaksche Antrag. — Protestantenvereinliches aus Nassau. — F. v. Rougemont's u. E. Steffann's Erklärungen der Offenbarung Johannis. — Religionsfreiheit in Schweden u. Finnland. — Die allgem. Versammlung der ev. luth. Kirche Nordamerika's. — Correspondenzen.

Allgem. ev.-luther. Kirchenzeitung. Nr. 21 u. 22.

Inh.: Die confessionslose Schule. — Aus Schleswig-Holstein: Die bevorstehende Synode und das liberale „Programm für die Wahlen zur außerordentl. schleswig-holstein. Provinzialsynode". — Pfingstbetrachtungen. — Die ev. Diasporaverhältnisse der Oberlausitz. — Kirchl. Nachrichten 2c.

Zeitstimmen aus der ref. Kirche d. Schweiz. Red. H. Lang. 12. Jahrg. Nr. 9 u. 10.

Inh.: Pécaut, was ist das liberale Christenthum? 3. — Mensinga, über die Fortdauer des persönl. Bewußtseins nach dem Tode. — Wißmann, Predigtentwurf über Mark. 1, 29—31. — Ganganelli. — Christl. Preisaufgaben. — H. Lang, ein unerwarteter Apologet des liberalen Christenthums. — Derf., Joh. Scherr's „1848—1851."

Geschichte.

Leopold v. Ranke's sämmtliche Werke. Bd. 10—15. Leipzig, 1869, 70. Duncker u. Humblot. (gr. 8.) à 1 Thlr. 15 Sgr.

X—XIII. Französische Geschichte vornehmlich im 16. und 17. Jahrh. Bd. 3—6. (VI, 422; VI, 423; VI, 374; XXVIII, 365 S.)

XIV. XV. Englische Geschichte vornehmlich im 17. Jahrh. 1. 2. Bd. 3. Aufl. (XIV, 347; VI, 405 S.)

Seit wir zuletzt das regelmäßige und rüstige Fortschreiten der Sammelausgabe von Ranke's Werken besprochen, liegt nun auch die französische Geschichte vollständig vor, und die ersten Bände der englischen sind in dritter Auflage erschienen. Während letztere als bloßer Abdruck nur unsere Freude, nicht aber eine Besprechung herausfordern, sind dagegen die letzten Bände der französischen Geschichte nicht ohne Erweiterungen und Besserungen geblieben. In geringerem Grade trifft das noch den 4. Band, mit welchem der eigentliche Text schließt: es sind hier doch nur Einzelheiten, die durch Weglassungen oder Zusätze verändert worden, wir zählen etwa ein Dutzend Stellen. So bemerken wir, daß S. 30 eine gegen Ludwig XIV im Jahre 1689 gerichtete Flugschrift, einer der ersten Sturmvögel der Opposition, in der neuen Auflage, doch wohl mit gutem Grund, gestrichen worden.

Der frühere 5. Band, die Besprechung und Mittheilung von Quellenschriften umfassend, ist jetzt geschickt in zwei Bände zerlegt, von denen sich der erste als „umgearbeitet und vermehrt" ankündigt. Und zwar betrifft die Umarbeitung gerade denjenigen Abschnitt, der mit Ranke's historiographischer Entwicklung im engsten Zusammenhange steht, den er in die geschichtliche Quellenreihe eingeführt, die venetianischen Relationen, hier soweit sie Frankreich betreffen. Obwohl nun das meiste davon in den bekannten Sammlungen hervorgetreten, zeigt sich doch bald, daß Ranke immer noch der eigentliche Meister und Beherrscher dieser seiner Jugendliebe geblieben. „Ich komme mir vor (sagt er) wie ein Landmann, der ein weites Ackergefild vor der Ernte in Augenschein nahm, und nachdem sie eingebracht ist, sich anschickt, eine Aehrenlese zu veranstalten." Wir erhalten nämlich hier eine Uebersicht der durch Jahrhunderte fortgesetzten Reihe der Relationen über Frankreich: die älteste ist vom Jahre 1492, die jüngste aus den Stürmen der Revolution von 1795. Denn die Darlegung der älteren bei Ranke schließt sich dem Abschnitte über die späteren so unmittelbar an, daß beide recht wohl hätten vereinigt werden können, um auch äußerlich zu zeigen, daß die Relationen nun in der That wie ein historisches Ganzes erscheinen. Auch sind beide Abschnitte ganz neu redigiert worden: einzelne Mittheilungen sind nun weggeblieben, eben weil sie seitdem in den Sammlungen erschienen, andere ergänzen die Sammlungen wie die Relation des Francesco Giustinian von 1549, die nun hier in ihren wesentlichen Capiteln vollständig gedruckt ist; bei anderen werden die Drucke berichtigt, kritische Fragen erörtert, neben dem Gesammtbild Fingerzeige zu einer musterhaften Aus-

gabe gegeben, die wir leider noch missen. Auch in anderen Abschnitten des Bandes finden wir willkommene Zusätze, so S. 123, 191 (hier den Text des ursprünglichen politischen Testamentes Richelieu's). Unter den kritischen Excursen sind ferner die älteren Abhandlungen über Capefigue und seine Darstellung der Bartholomäusnacht und über die Memoiren des Cardinals Richelieu aus dem 2. Bande der Historisch-politischen Zeitschrift (1833—36) unverändert abgedruckt worden, und den Schluß des Bandes bildet der Aufsatz über die Versammlung der französischen Notabeln im Jahre 1787, der 1846 im 5. Bande von Schmidt's Allg. Zeitschrift für Geschichte erschien.

Der 6. Band ist jetzt ausschließlich den Auszügen aus den schönen Briefen der Herzogin von Orleans an die Kurfürstin Sophie von Hannover gewidmet. Auffälligerweise kündigt sich diese Sammlung auf dem Titel nicht als eine vermehrte an, und doch sind nach unserer Vergleichung, bei welcher der Mangel an Nummern fühlbar genug war, nicht weniger als etwa 370 Briefe oder Brief-Excerpte aus dem, wie es scheint, unerschöpflichen Born der schreibeseligen Dame hinzugekommen. Wir freuen uns dieser Gabe doppelt, da es dem Herausgeber gefallen hat, außer dem kurzen Vorwort zur ersten Ausgabe der neuen ein herrliches Lebensbild Elisabeth Charlottens voranzuschicken, das die originelle Gestalt wieder von anderen Seiten zeigt als der bekannte Vortrag Häusser's, den Oncken im Anhang zu dessen Geschichte des Zeitalters der Reformation veröffentlichte.

Großmann, Dr. Jul., des Grafen Ernst v. Mansfeld letzte Pläne und Thaten. Breslau, 1870. Kern. (IV, 155 S. gr. 8.) 25 Sgr.

Die vorliegende Schrift eines jungen Historikers der Droysen'schen Schule begrüßten wir mit um so größerem Vergnügen, je geringer bisher unsere Kenntniß einer wichtigen Episode des dreißigjährigen Krieges sein mußte, der von den gleichzeitigen Annalisten allzuwenig Aufmerksamkeit geschenkt worden ist. In lichtvoller Anordnung ist ein verhältnißmäßig reicher Stoff geboten, der hauptsächlich auf einer Durchforschung der schlesischen Archive sich aufbaut, welche die äußeren Vorgänge mit größerer Vollständigkeit erkennen lassen, während andrerseits das bis jetzt fast unbeachtete Buch Heermann's über Johann Ernst von Weimar einige Blicke in das innere Getriebe dieser Dinge zuließ. Mit vielem Scharfsinn hat der Verfasser nachzuweisen gesucht, daß die Niederlage an der Dessauer Brücke Mansfeld veranlaßt habe, seinen Plan einer Occupation Schlesiens zu quittieren. In dem Zusammenhang jener Schlacht mit der schlesischen Diversion liegt der Schwerpunkt der Untersuchung. Soviel Neues und Interessantes geboten ist, wir müssen gestehen, daß wir hier den Combinationen des Verfassers nicht ganz zu folgen vermögen. Wir sind immer noch der Ansicht, daß von einer eigentlichen Politik Mansfeld's gar nicht die Rede sein kann, daß ihm zum großen Manne allerdings mehr gefehlt habe, als das Glück. Das citierte Lob Rusdorf's, wenn es überhaupt von ihm ist, feiert doch nur die militärische Rührigkeit eines Söldnerführers, die wir ja gar nicht anfechten wollen. Wir können uns der Ueberzeugung nicht verschließen, daß Mansfeld nur ein Abenteurer in großem Stil gewesen ist, interessant genug, wer möchte es leugnen. Wir erinnern nur an die Vorgänge von 1622, die den Grafen völlig charakterisieren. Während er Christian IV die Herrschaft von Ostfriesland anbot, suchte er selbst sich dort ein Fürstenthum zu gründen; während er mit Frankreich und England unterhandelte, trug er der Infantin seine Dienste an. Schon lag die Eidesformel bereit, die ihn an die Spanier fesseln sollte, da hatten ihn Frankreich, Savoyen und Venedig gewonnen. Demungeachtet haben wir dem Verfasser unsern Dank zu sagen für sein interessantes Büchlein. Daß auf die Arbeiten von Reuß und Fischer nicht hingewiesen ward, hat uns gewundert, ebenso besitzt unsres Wissens die Berliner Bibliothek ein Exemplar der Roe'schen Correspondenz, die vielleicht doch manches in anderem Lichte gezeigt haben würde. Rd.

Quade, Gust., König Wilhelm und seine Zeit. Dargestellt unter besonderer Berücksichtigung des schleswig-holsteinischen und des siebentägigen Krieges. Anklam, 1870. Dietze. (IX, 340 S. 8.) 1 Thlr.

Der Titel vorliegenden Buches ist viel zu anspruchsvoll; dasselbe ist weder eine Biographie König Wilhelm's, noch eine Geschichte seiner Zeit und Regierung, sondern eine populäre Darstellung der Ereignisse und Bestrebungen, welche Preußen zu einer wahren Großmacht erhoben und zugleich die Grundlage zur politischen Einheit Deutschlands legten. Der Verfasser bezeichnet in der Vorrede die Aufgabe, die er sich gesetzt hat, richtiger als auf dem Titel, indem er sagt: „In schlichten Worten haben wir es versucht, eine klare von Vaterlandsliebe und Königstreue durchglühte Schilderung eines Lebens zu entwerfen, in dem sich die Hauptausgangspunkte aller Bestrebungen, welche in der Neuzeit auf Deutschlands Macht und Einheit gerichtet waren, vorfinden. Aehnlich dem Archenholz'schen Buche über den siebenjährigen Krieg sollte auch das vorliegende ein Volksbuch im wahren Sinne des Wortes werden." Dasselbe ist nun zwar nicht ganz so gut geschrieben wie das von Archenholz, und wir zweifeln auch, ob es, wie dieses, nach nahezu 100 Jahren noch gelesen und neu aufgelegt werden wird, aber immerhin entspricht es seinem Zweck, die Darstellung ist populär, von patriotischer Wärme, von Liebe und Verehrung gegen König Wilhelm und das preußische Königshaus durchdrungen, und dabei nicht bloß für Preußen, sondern für die nationale Einheit Deutschlands begeistert. Der erste einleitende Abschnitt: „Die Jugend- und Mannesjahre" ist etwas dürftig ausgefallen, er erzählt Einiges von der königlichen Familie in der ersten Jugendzeit des Prinzen Wilhelm, von den Befreiungskriegen, vom Jahr 1848, aber von der Erziehung und Entwicklung des Prinzen sehr wenig, der Verfasser bringt in dieser Beziehung weder neues Material bei, noch hat er das Vorhandene recht verwerthet. So ist z. B. der interessante Bericht im 2. Bande der Biographie Bunsen's über den für die Entwicklung des Prinzen so wichtigen Aufenthalt in England im Frühjahr 1848 ganz unbenutzt geblieben. Weit besser ist der zweite und dritte Abschnitt, über die ersten Jahre der Regentschaft, die Militärorganisation, den Conflict, den schleswig-holsteinischen Krieg und den mit Oesterreich und dessen Verbündeten. Zwei Stahlstiche, ein Portrait König Wilhelm's und eine Scene aus der Schlacht bei Königgrätz, zieren das im Uebrigen etwas gering ausgestattete Bändchen.

Hettner, Herm., Geschichte der deutschen Literatur im achtzehnten Jahrhundert. 3. Buch. Das klassische Zeitalter der deutschen Literatur. 1. Abth. Die Sturm- und Drangperiode. Braunschweig, 1869. Vieweg u. Sohn. (VI, 416 S. gr. 8.) 2 Thlr.

A. u. d. T.: **Literaturgeschichte des 18. Jahrh.** 3. Theil.

An das Zeitalter Friedrichs des Großen, welches der vor fünf Jahren erschienene zweite Theil des vorliegenden Buches behandelte, schließt sich nunmehr das classische Zeitalter der deutschen Literatur, dessen erste Abtheilung „Die Sturm- und Drangperiode" in diesem Bande dargestellt wird. Der Verfasser setzt die Grenzen dieser Periode etwas weiter, als es sonst vielleicht geschieht; er rechnet in dieselbe: Herder, Gerstenberg, Göthe (bis zur italienischen Reise) und dessen Nachahmer, ferner Maler Müller und Heinse, dann die Gefühlsphilosophen und die pietistischen Schwärmer, den Göttinger Hainbund, Schiller (bis 1787), endlich die Vertreter der dramatischen Darstellung, wie Schröder, Fleck und Iffland, sowie den Roman, vertreten durch Hippel, Miller, Lichtenberg, Merck. Man sieht sofort, daß in dem letzten Kapitel vielerlei zusammengefaßt ist, von dem Manches wohl kaum bei der „Sturm- und Drangperiode" unterzubringen war.

So sicher Schröder, Hippel, Miller, Merck in diese Periode hineingehören, so zweifelhaft ist das von Iffland, Lichtenberg, Musäus. Wir wollen indessen darüber mit dem Verfasser nicht rechten, um so weniger, da wir jetzt die Disposition noch nicht kennen, die er sich für seinen folgenden Band gestellt hat; auch ergiebt sich bei jeder Abgrenzung vielerlei, das überschießt und hier wie dort schwer unterzubringen ist. Der bemerkenswertheste und gewiß sehr hoch anzuschlagende Vorzug, welcher, wie die früheren Bände des Werks, so auch den jetzt vorliegenden auszeichnet, ist die gelungene und feine Charakterisierung des gesammten Zeitraums von allgemeinen Gesichtspunkten aus. Die richtige Würdigung der Epoche, welche man als „Sturm und Drang" zu bezeichnen pflegt, dreht sich vor Allem um die Darlegung des Verhältnisses, in dem dieselbe zu der unmittelbar vorangehenden Aufklärungsperiode steht. Der Verfasser charakterisiert das Verhältniß mit Recht als den Kampf gegen die Schranken der Aufklärung; es ist das Ringen und Kämpfen, welches die Verklärung und Vertiefung des beschränkten und einseitigen Lebensideals des Zeitalters der Aufklärung zum Lebensideal des vollen und ganzen, reinen und freien Menschenthums, zum Ideal vollendeter und in sich harmonischer Humanität zu vollenden strebt. Ob indessen das Naturevangelium Rousseau's — so bedeutsam auch der Einfluß desselben gewesen ist — als die „eigentliche Wurzel" der Sturm- und Drangperiode zu betrachten ist, erscheint in der scharfen Betonung, wie es hier der Fall ist, doch zweifelhaft; vielmehr liegen in dem eigenthümlichen Gange, den die Aufklärung genommen hat, in ihrer Verflachung und Vereinseitigung eine Reihe von Momenten, die bei den hervorragenden Führern der Periode mit selbständig treibender Kraft wirken mußten. Bei den Geistern zweiten Ranges führt diese Entwicklung viel Krankhaftes und Unreifes mit sich; „ein thörichtes Singen und Sagen von der Urkraft des Genies", eine ausschweifend leidenschaftliche Schätzung von der „ungebundenen Eigenmacht des angeborenen Ich", eine Verkennung und Mißachtung der durch Zucht und Sitte gebotenen Grenzen; der Verfasser hat diese Auswüchse außerordentlich fein und treffend charakterisiert und den Gegensatz hervorgehoben, welcher jene überschwenglichen und in der Ueberreiztheit zu Grunde gehenden Phantasten von den Großen und Auserwählten scheidet, die den Kampf bestehen, die dunkeln Gefühlsmächte zu freier Selbstbeherrschung zügeln und an die Stelle jener rohen, ungebändigten Natur eine geläuterte, mit den Gesetzen und Forderungen der sittlichen Welt übereinstimmende setzen und so die Einseitigkeit des Zeitalters der Aufklärung mit der Einseitigkeit der Sturm- und Drangperiode versöhnen. Dies sind in der Kürze die Hauptgesichtspunkte, von denen der Verfasser die Entwicklung dieser Periode anschaut; seine Ausführungen sind durchweg klar und fein und verdienen auch für die Darstellung alles Lob. Auf die Einzelheiten des Buches näher einzugehen, müssen wir uns hier versagen. Nicht unerwähnt wollen wir lassen, daß uns die Oekonomie in der Behandlung des Einzelnen, namentlich der Dichter zweiten Ranges, etwas ungleichartig vorkam, besonders in Betreff der biographischen Notizen, die an verschiedenen Stellen — so bei Bürger und den andern Dichtern des Hainbundes — etwas zu dürftig und verschwindend sind. Unter den einzelnen Ausführungen erschienen uns die Kapitel über Herder (I), Göthe (III), sowie über die Gefühlsphilosophen und pietistischen Schwärmer (VII) als die bedeutendsten und gelungensten; hier ist vor Allem der eindringliche und so zu sagen intuitive Blick bethätigt, mit welchem der Verfasser der inneren Entwicklung und dem geistigen Schaffen der einzelnen Dichter zu folgen versteht.

Krones, Dr. F., Prof., Andreas Baumkircher. Zur Geschichte der Steiermark vor und in den Tagen der Baumkircherfehde 1457—1471. Graz, 1869. Im Verlage des Verfassers. (59 S. 8.)

Der Name des Helden, welchen uns der Vers. in dieser Monographie vorführt, wird swohl nur wenigen deutschen Lesern bekannt sein. Baumkircher war ein begüterter steiermärkischer Edelmann, der sich durch riesigen Körperbau und gewaltige Kraft auszeichnete und dem Kaiser Friedrich III manche wichtige Dienste leistete. Er führte demselben in den Kämpfen, die er gegen widerspenstige Unterthanen zu bestehen hatte, Söldnerschaaren zu, und rettete ihn 1452 bei der Belagerung von Wienerisch Neustadt vor schmachvoller Gefangenschaft. Als aber der Kaiser, für den er große Geldsummen aufgewendet hatte, ihn weder entsprechend ehrte noch ihm genügenden Ersatz für den gemachten Aufwand bot, stellte er sich, um sich bezahlt zu machen, an die Spitze eines Aufstandes und nöthigte den Kaiser durch eine mehrjährige Fehde zu einem Vertrage, in welchem ihm seine Forderungen bewilligt wurden. Als aber Baumkircher nach Graz kam, um durch persönliche Verhandlungen die Aussöhnung mit dem Kaiser zu vollenden, ließ dieser ihn festnehmen und mit einem seiner Genossen enthaupten. Dies ist der wesentliche Inhalt vorliegender Monographie, welche ein Separatabdruck aus den Mittheilungen des historischen Vereins für Steiermark Heft 17 ist.

Der Verf. sagt im Eingange seines Aufsatzes, er wolle keine erschöpfende Geschichte Baumkircher's liefern, da der Stoff zu einer solchen noch lange nicht ermittelt und gesichtet vorliege; aber er wolle wenigstens das Andenken an eine Lieblingsgestalt des steiermärkischen Volkes mit frischen Farben beleben. Doch gerade in dieser Beziehung entspricht seine Arbeit der erregten Erwartung nicht. Die Gestalt Baumkircher's tritt viel zu wenig hervor; wir müssen uns eine gute Strecke durch die Geschichte der Fehden, welche unter der Regierung Friedrich's Oesterreich verwirrten, bis zu S. 23 durcharbeiten, und dann tritt uns der Held erst nicht in klaren Umrissen und lebendigen Farben entgegen, sondern wir müssen uns mit Bruchstücken und Citaten gleichzeitiger Schriftsteller begnügen. Auch die Geschichte der ersten Heldenthat, wodurch er sich einen gefeierten Namen machte, die Befreiung des Kaisers bei der Belagerung von Neustadt, wird nur kurz angedeutet, nicht ordentlich erzählt. Sein tragisches Ende wird uns ebenfalls nicht in ausgeführter Darstellung, sondern nur durch Zusammenstellung kurzer Auszüge aus den Quellen mitgetheilt. Während der Verf. beklagt, daß der neueste Historiker Steiermarks, A. v. Muchar, in seinem 8. Bande nur Auszüge aus der Chronik Unrest's und einigen gleichzeitigen Urkunden biete, giebt er uns nicht einmal die zusammenhängende Erzählung, die sich dort S. 70 findet.

Mathematik. Astronomie.

Bruhns, Prof. Dr. C., Dir., neues logarithmisch-trigonometrisches Handbuch auf 7 Decimalen. Stereotyp-Ausgabe. Leipzig, 1870. B. Tauchnitz. (XXIV, 610 S. Lex.-8.) 1 Thlr. 7½ Sgr. (Zugleich in englischer und französischer Sprache zum Preise von 1 Thlr. 10 Sgr.)

Obwohl mehrere 7stellige Logarithmentafeln, besonders die Vega'schen von Bremiker und die Schrön'schen, schon sehr vorzüglich sind, zeichnet sich die vorliegende Tafel, welche die Logarithmen der Zahlen von 1 bis 100000 und die Logarithmen der trigonometrischen Functionen enthält, gegen die oben genannten Tafeln dadurch aus, daß eine wesentliche Erweiterung stattgefunden hat. Diese Erweiterung betrifft die Logarithmen der trigonometrischen Functionen, welche für die ersten 6 Grade von Secunde zu Secunde vollständig gegeben sind, während sie bei Schrön ganz fehlen und Bremiker nur die Logarithmen der Sinus und Tangenten für die ersten 5 Grade hat. Neu in den Tafeln ist auch, daß die erhöhte 5 in der letzten Stelle mit einem Strich versehen ist, welche wegzuwerfen ist, wenn man die Tafeln als 6stellige brauchen will. Auf praktische Einrichtung der Tafeln, auf gute leserliche Ziffern (wozu die sogenannten englischen genommen sind), auf Correctheit (es sind sechs Correcturen gelesen, wobei mit den besten schon vorhandenen Tafeln verglichen

wurde) ist besondere Sorgfalt verwandt. — Die Ausstattung ist eine sehr elegante und macht der Verlagshandlung, die das Buch zugleich in englischer, französischer und italienischer Ausgabe erscheinen läßt, bei dem geringen Preise von 1¼ Thaler (resp. 5 frcs. und 4 sh.) für 40 Druckbogen alle Ehre.

Argelander, Dr. F. W. A., Dir., **astronomische Beobachtungen** auf der Sternwarte der kgl. rheinischen Friedrich-Wilhelms-Universität zu Bonn. 7. Band. Bonn, 1869. Marcus. (524 S. gr. 4.) 5 Thlr.

Wenngleich mit dem vorliegenden Werke vorzugsweise nur der Fachmann, am meisten der praktische Astronom in Berührung kommen wird, dieser aber durch eine Anzeige in der hier gebotenen Beschränkung nicht befriedigt werden kann, so stellt doch dieses neue Zeichen der unermüdlichen Thätigkeit des Verf.'s wiederum eine zu bedeutende Erweiterung unserer Kenntnisse dar, um es nicht auch dem größeren wissenschaftlichen Publicum vorzuführen. Es zerfällt in fünf gesonderte Abhandlungen über Theile der Astronomie, in denen der Verf. lange als Meister gilt: die Verwerthung astronomischer Beobachtungen an Meridiankreisen zur Ermittelung der Oerter und Bewegungen der Fixsterne; die Kritik solcher Beobachtungen; endlich das Gebiet der veränderlichen Sterne.

Mit der ersten Abhandlung (Untersuchungen über die Eigenbewegungen von 250 Sternen nach älteren und den auf der Bonner Sternwarte angestellten Beobachtungen, S. 1—144) kommt der Verf. auf ein schon früh von ihm bearbeitetes Feld zurück. Es sind aber hier hauptsächlich telescopische Sterne, an Zahl 342, untersucht, für die die Ortsbestimmungen aus früheren Zeiten seltener und weniger genau sind. Für 92 davon ist das Resultat negativ, ihre Bewegung bleibt zweifelhaft oder unsicher; die Oerter und Bewegungen der übrigen, von denen aber einige wenige besser in die erste Kategorie versetzt würden, sind in einer Tafel S. 109—113 vereinigt, und es ist nur zu wünschen, daß diese bald zu einer Untersuchung über die Sonnenbewegung benutzt werde. Die sonderbare Verstreuung der stärker bewegten Körper im Fixsternraume tritt hier wieder sehr bemerkenswerth hervor, und die Lichtschwäche vieler von ihnen ist eines der interessantesten Resultate, wenn auch der Satz, daß durchschnittlich Helligkeit und Bewegung gleichzeitig groß oder klein sind, dadurch nicht umgestoßen wird. Wichtiger noch als diese Resultate sind die vorausgeschickten Untersuchungen über das gegenseitige Verhalten von 59 Sternkatalogen, die umfangreichste und neben einer ähnlichen von Auwers (im 64. Bande der Astr. Nachrichten von Peters) am meisten ausgefeilte Arbeit dieser Art. Nicht überall sind beide in vollkommener Uebereinstimmung; nach dem Urtheil des Ref., das er jedoch hier nicht begründen kann, wird zwar, wo es sich um die Combination fundamentaler Bestimmungen handelt, die Behandlungsweise von Auwers die größere Schärfe geben, für alle gewöhnlichen Zwecke aber die Vergleichung von Argelander vollständig genügen.

Bei allen derartigen Rechnungen ist die Berechnung der Präcession eine sehr lästige Nothwendigkeit. Zu ihrer Erleichterung dient Nr. II (Tafeln zur leichteren Berechnung des zweiten und dritten Gliedes der Präcession, S. 145—166), eventuell in Verbindung mit den Tafeln für das erste Glied im 3. Bande der **Washington Observations**, nachdem diese durch ein S. 146 gegebenes Hülfstäfelchen auf die vom Verf. benutzten (Bessel'schen) Constanten reduciert sind. Die Rechnungen dafür sind von den Herren J. Menten und Dr. Tiele ausgeführt. So dankenswerth nun auch dieses Hülfsmittel ist, so hätte Ref. doch lieber gesehen, wenn die Tafeln auch auf das Hauptglied der Präcession, ohne Herbeiziehung der nicht allgemein zugänglichen Washingtoner Beobachtungen, ausgedehnt und als besonderes Bändchen in handlicher Form herausgegeben worden wären. Ein großer Theil des Nutzens geht durch die Nothwendigkeit, aus mehreren Quartanten die gebrauchten Zahlen erst zusammensuchen zu müssen, verloren.

Nr. III (Verbesserungen und Bemerkungen zu verschiedenen Sternverzeichnissen und Beobachtungssammlungen, S. 167—246) bezieht sich auf die Histoire céleste française von Lalande und das Coelum australe stelliferum von Lacaille, sowie auf die hieraus berechneten englischen Kataloge von Baily. Es ist die Fortsetzung ähnlicher Fehlerverzeichnisse zu Bessel's Zonen u. s. w. in den früheren Bänden der Bonner Beobachtungen; von Lacaille, der seine Beobachtungen bekanntlich am Cap angestellt hat, konnten jedoch nur die nördlichsten Zonen (bis — 31° Decl.) untersucht werden. In dieser Art von Studien dürfte der Verf., unter den jetzt lebenden Astronomen wenigstens, schwerlich seinesgleichen haben. Der Scharfsinn, mit dem er in den Originalbeobachtungen Fehler und ganze Classen von Fehlern aufdeckt und durch meist zweifellose Conjecturen emendiert, ist nicht minder bewundernswerth, als die Geduld, die er aufgewandt hat, um solche Correcturen durch eigene Beobachtungen und durch Vergleichung fremder als richtig zu erweisen. Es sind so an 1500 Beobachtungen von Lalande und 150 von Lacaille verbessert, überdies viele Reductionsfehler in dem Kataloge der ersteren von Baily, deren Menge und zum Theil Sonderbarkeit zu gerechtem Erstaunen veranlaßt, da die Rechnungen zu diesem Kataloge von zwei Personen ganz unabhängig von einander gemacht sein sollen. Das Interesse dieses Fehlerverzeichnisses geht über die Benutzung der Beobachtungen für Zwecke der praktischen Astronomie weit hinaus; es wird durch dasselbe die große Frage berührt, welchen Grad von Constanz der Sternenhimmel besitzt. An sich ist es freilich gar nicht unmöglich, daß Sterne, die lange Zeit geleuchtet haben, dauernd oder auf lange Jahrhunderte ihr Licht verlieren; aber Ref. wagt dreist zu behaupten, daß, abgesehen von den sogenannten neuen Sternen, noch kein solcher Fall sicher constatiert werden konnte, und Denjenigen, die so oft von dem „Verschwinden" der Sterne sprechen, wenn die Zeile einer Beobachtungssammlung oder der Punkt einer Sternkarte nicht mit dem späteren Anblicke des Himmels stimmt, ist die Kritik des Verf.'s sehr als Muster zu empfehlen. Es bleiben allerdings auch hier zweifelhafte Fälle übrig, und einige sind vom Verf. den Astronomen, die sich mit den veränderlichen Sternen beschäftigen, besonders angezeigt.

Als Nr. IV folgt sodann: Mittlere Positionen von 160 Sternen für das Jahr 1875 abgeleitet aus älteren und neueren Beobachtungen (S. 247—314). Diese Arbeit ist auf dieselbe Art durchgeführt wie Nr. I und dazu bestimmt, einen Theil der Fixpunkte für die Bestimmung der Sterne des nördlichen Himmels zu liefern, welche von der Astronomischen Gesellschaft auf Anregung des Verf.'s unternommen wird. Ihre Resultate sollen zwar später durch neuere Beobachtungen zu Pulkowa ersetzt werden; doch werden sie auch dann zur Vergleichung und wegen der Eigenbewegungen ein Interesse behalten. In der Einleitung sind auch noch als Nachtrag zu Nr. I einige Beobachtungssammlungen besprochen, die dort nicht benutzt worden waren.

Die letzte Abhandlung (Beobachtungen und Rechnungen über veränderliche Sterne, S. 315—518) ist von den Liebhabern dieses Zweiges der Physik des Himmels gewiß schon lange sehnlich erwartet worden; denn das Meiste, was man über die Einzelheiten dieser Erscheinungen kennt, beruht eben auf der langjährigen Beschäftigung des Verf.'s damit, auf den von ihm angewandten Methoden und der von ihm ausgegangenen Anregung. Hier sind nun die Originalbeobachtungen gegeben, etwa 13000 an Zahl, und Ergänzungen früherer Untersuchungen über die einzelnen Sterne, von denen die Zusammenstellung in Humboldt's Kosmos, Band 3, dem größeren Publicum am bekanntesten geworden ist. Zahlreiche Sammlungen früherer Beobachtungen, zum Theil aus schwer zugänglichen Werken, zum Theil auch aus Manuscripten, namentlich den Berliner von den Kirch's, erhöhen den Werth, und machen die Abhandlung fast unentbehrlich für künftige Studien.

Doch hat der Vf. zu den von ihm im Kosmos besprochenen Sternen späterhin nur wenige hinzugenommen (μ Cephei, λ Tauri, die Hind'sche Nova von 1848, R Aquilae, R Bootis und S Aquarii). Von einer größeren Zahl von verdächtigen Sternen, sowie von solchen von constantem Lichte sind ebenfalls Beobachtungen, aber meist nur sporadisch angestellte, mitgetheilt und zum Theil sind solche auch discutiert. Auf physische Hypothesen hat der Verf. sich mit Recht nirgends eingelassen; aber auch die numerischen Resultate über den Lichtwechsel der einzelnen Sterne sind oft noch gering, und es geht aus ihnen häufig nur die Kleinheit unseres Wissens hervor, und die Nothwendigkeit die Beobachtungen noch weit mehr auszudehnen, als dies bis jetzt geschehen ist. Ref. hat diesen Eindruck unter Anderm auch bei der berühmten Formel für die Maxima von Mira Ceti gehabt, deren Darstellung S. 331—336 dieselbe durchaus nicht als so sicher erscheinen läßt, wie sie nach Kosmos III, S. 239, 246, 260 gewöhnlich in unsern Lehrbüchern dargestellt wird.

Den Schluß des Werkes bilden Berichtigungen zu den bisher erschienenen Bänden der Bonner Beobachtungen (S. 519—524), darunter auch Nachträge zu dem Fehlerverzeichniß zu Piazzi im 6. Bande.

Journal für die reine u. angewandte Mathematik. Hrsg. von C. W. Borchardt. 71. Bd. 3. Heft.

Inh.: J. Thomae, Beitrag zur Bestimmung von $\vartheta(0,0,\ldots 0)$ durch die Klassenmoduln algebraischer Functionen. — F. E. Prym, Beweis zweier Sätze der Functionentheorie. — G. Kirchhoff, über die Bewegung eines Rotationskörpers in einer Flüssigkeit. — Ders., über die Kräfte, welche zwei unendlich dünne, starre Ringe in einer Flüssigkeit scheinbar auf einander ausüben können. — R. Lipschitz, Entwickelung einiger Eigenschaften der quadratischen Formen von n Differentialen. 1. u. 2. Mittheilung. — P. Bachmann, zur Transformation der ternären quadratischen Formen.

Mathematische Annalen, hrsg. von A. Clebsch u. C. Neumann. 2. Bd. 3. Heft.

Inh.: M. Reiß, analytisch-geometrische Studien. — J. Thomae, über die höheren hypergeometrischen Reihen, insbesondere über die Reihe:

$$1 + \frac{a_0 a_1 a_2}{1.b_1 b_2} x + \frac{a_0(a_0+1)\, a_1(a_1+1)\, a_2(a_2+1)}{1.2.b_1(b_1+1)\, b_2(b_2+1)} x^2 + \cdots$$

A. Clebsch, über die ebene Abbildung der geradlinigen Flächen vierter Ordnung, welche eine Doppelcurve dritten Grades besitzen. — Fr. Brioschi, des substitutions de la forme

$$\Theta(r) \equiv \varepsilon \left(r^{n-2} + a r^{\frac{n-3}{2}} \right)$$

pour un nombre n premier de lettres. — A. Brill, zweite Note bezüglich der Moduln einer Classe von algebraischen Gleichungen. — Th. Reye, die algebraischen Flächen, ihre Durchdringungscurven, Schnittpunkte und projectivische Erzeugung. — R. Hoppe, Abbildung der Flächen zweiten Grades nach Aehnlichkeit der Flächenelemente. — C. Neumann, zur Theorie des Potentiales.

Zeitschrift f. Mathematik u. Physik hrsg. von O. Schlömilch, E. Kahl u. M. Cantor. 15. Jahrg. 2. Heft.

Inh.: G. Holzmüller, über die Anwendung der Jacobi-Hamilton'schen Methode auf den Fall der Anziehung nach dem electrodynamischen Gesetze von Weber. — Wittwer, Beiträge zur Molecularphysik. (2. Folge.) — Kleinere Mittheilungen. — Literaturzeitung.

Zeitschrift für mathemat. u. naturwissensch. Unterricht. Hrsg. von J. C. V. Hoffmann. 1. Jahrg. 2. Heft.

Inh.: Fresenius, Plan zu einem vorbereitenden Unterricht in der Naturkunde. — Oppel, Beschreibung einiger neuen Veranschaulichungsmittel für den mathematisch-geographischen Unterricht. — Nachtrag des Verf.'s den Hippauf'schen Mondbahnzirkel betreffend und Bemerkung der Redaction. — Schwarz, kritische Untersuchungen über die Theorie der algebraischen Zahlen. (1. Hälfte.) — Literarische Berichte, Versammlungsberichte, Auszüge 2c.

Medicin.

Reuss, Dr. Aug., u. Dr. M. **Woinow, ophthalmometrische Studien.** Mit 5 Holzschn. Wien, 1869. Braumüller. (2 Bll., 59 S. gr. 8.) 16 Sgr.

Wir finden in diesem Schriftchen einen Aufsatz von Reuß über den Astigmatismus nach Staarextractionen, aus dem hervorgeht, daß ein beträchtlicher Grad des Astigmatismus durch die Extraction entsteht, der sich jedoch durch Cylindergläser so corrigieren läßt, daß das Sehvermögen ganz wesentlich gebessert wird. Woinow beschreibt einen neuen Apparat zu ophthalmometrischen Messnugen und theilt seine Versuche über Bestimmung des Winkels α (Winkel zwischen Hornhautaxe und Gesichtslinie) mit. Wir müssen die Leser auf die Arbeit selbst verweisen.

Müller, Dr. Fr. W., **Compendium der Geschichte, Pathologie und Therapie der venerischen Krankheiten.** Erlangen, 1869. Enke. (XV, 336 S. gr. 8.) 1 Thlr. 22 Sgr.

An derartigen Büchern ist kein Mangel; ein besonderes Bedürfniß zu einem neuen hat kaum vorgelegen. — Im Ganzen ist die Arbeit gut, klar, die Schilderungen wahrheitsgetreu, die Therapie sehr eingehend behandelt. Die vielen, ziemlich umfangreichen historischen Excurse gehören sicher nicht in ein Compendium; wer sich in dieser Beziehung unterrichten will, dem stehen andere, treffliche Arbeiten zu Gebote. Sonst wüßten wir von dem Werke nichts weder zu loben noch zu tadeln, es ist eben ein Compendium von dem Charakter der meisten.

Bruns, Dr. Victor v., Prof., **Arznei-Operationen** oder Darstellung sämmtlicher Methoden der manuellen Application von Arzneistoffen. Mit 31 Abbildgn. in Holzschn. Tübingen, 1869. Laupp. (VI, 170 S. gr. 8.) 1 Thlr. 6 Sgr.

Separatabdruck des Abschnittes über die örtliche Anwendung der Arzneistoffe aus dem größeren Werke des Verf.'s über die chirurgische Heilmittellehre. Den Arbeiten des Verf.'s ist stets der Stempel der Tüchtigkeit aufgedrückt; so auch dieser. Der erste Abschnitt hat die Anwendung der Arzneimittel auf und durch die äußere Haut hindurch zum Vorwurf (epi-, en-, hypodermatische, parenchymatöse Medication), der zweite die Anwendung auf die von außen zugänglichen Schleimhäute. Der letzte Abschnitt behandelt die Aetzmittel.

Fronmüller, Dr., **klinische Studien** über die schlafmachende Wirkung der narkotischen Arzneimittel. Erlangen, 1869. Enke. (VIII, 101 S. Lex.-8. u. 6 Bll. Tabellen.) 26 Sgr.

Der Verfasser, dem wir bereits einige recht tüchtige Arbeiten über die Wirkung der Narcotica verdanken, giebt uns hier seine durch neunzehnjährige Arbeit erzielten Resultate, beruhend auf 2328 Beobachtungen am Krankenbette, die sämmtlich nach gleichem Schema tabellarisch eingerichtet wurden. Wir müssen die Leser auf die sehr beachtenswerthe Schrift selbst verweisen und geben hier in Kürze die wichtigsten Resultate. Unter den verschiedenen Opiumsorten war das Smyrnaer das wirksamste. Unter den Opiumalkaloiden steht in Bezug auf die hypnotische Wirkung Morphium mit seinen Salzen obenan, am nächsten steht diesem das Metamorphin, dann folgen Narkotin, Papaverin, Opianin und Coclein. Narcein und Thebain haben nur geringe Wirkung, die übrigen sind wirkungslos. Als Hypnoticum verdient zur innerlichen Anwendung reines Morphium den Vorzug. Nach Opium erfolgt die stärkere Betäubung in der darauf folgenden Nacht, nach den Alkaloiden am folgenden Morgen; Uebelichkeiten und Erbrechen waren nach Morphium bedeutender als nach Opium, der Stuhl nach letzterem stärker retardiert als nach den Alkaloiden, während bei diesen die Schweißbildung stärker war. Die Urinabsonderung ist nach Opium bedeutender als nach den Alkaloiden. — Der indische Hanf erzeugt eine den natürlichen Schlaf am vollkommensten ersetzende Narcose ohne besondere

Hemmung der Ausscheidungen, ohne Hinterlassung schlimmer Nachwirkungen, ohne folgende Paralyse. Er ist nicht so sicher als Opium, kann in allen entzündlichen Krankheiten und bei Typhen gegeben werden, namentlich auch alternierend mit Opium, wo letzteres versagt. — Hyoscyamus ist als Hypnoticum dritten Ranges zu betrachten und vorzüglich dann indiciert, wenn es zugleich gilt Hustenreiz zu beschwichtigen. — Die Lactuca nimmt als Hypnoticum den letzten Rang ein, am besten wirkt das englische und deutsche Lactucin, doch muß es zu 10 bis 30 Gran pro dosi gegeben werden. — Cupulin, Muscatnuß, Solanin haben sich nach den Versuchen als wirkungslos gezeigt. — In 17 Tabellen sind die Versuche nach ihren Hauptbeziehungen zusammengestellt.

Arbeiten aus dem Kieler physiol. Institut 1868. Hrsg. von V. Hensen. Kiel, 1869. Schwers.

Inh.: V. Hensen, über ein neues Structurverhältniß der quergestreiften Muskelfaser. — C. Dähnhardt, ausführliche Analyse einer menschl. Lymphe. — Schmidekam, experimentelle Studien zur Physiologie des Gehörorgans, mit Zusätzen von Hensen. — Dähnhardt, Endolymphe u. Perilymphe. — Th. Klünder, Voruntersuchung über den zeitl. Verlauf der Muskelzuckung. — G. Edteffen, über den Einfluß der Schwangerschaft auf das Wachsthum und des Wachsthums auf Zahl und Gewicht der Jungen, nach Beobachtungen am Meerschweinchen, nebst Anhang von Hensen. — C. Dähnhardt, Notizen zur Chemie des Harns. — Derf., zur Glycogenbildung in der Leber. — V. Hensen, nachträgl. Bemerkungen über die Structur der quergestreiften Muskeln.

Untersuchungen aus dem Institute für Physiologie und Histologie in Graz. Hrsg. von Alex. Rollett. Leipzig, Engelmann.

Inh.: A. Rollett, über Zersetzungsbilder der rothen Blutkörperchen. — V. v. Ebner, über den Bau der Aortenwand, besonders der Muskelhaut derselben. — C. Kutschin, zur Entwicklung des Knochengewebes. — A. Dobroslawin, Beiträge zur Physiologie des Darmsaftes. — A. Golubew, Beiträge zur Entwicklungsgeschichte der Batrachier (das Ei von Bufo cinereus zur Zeit der Entwicklung der Rusconi'schen Höhle). — A. Ryneck, zur Kenntniß der Stase des Blutes in den Gefäßen entzündeter Theile.

Klinische Monatsblätter für Augenheilkunde. Hrsg. von W. Zehender. 8. Jahrg. Mai.

Inh.: Jos. Talko, klonische Krämpfe der Augenlider; Neurotomie der Supraorbitalnerven. — Referate aus der ophthalmologischen Litteratur.

Außerordentliches Beilageheft: H. Berthold, zur Erklärung des an der Vena centralis retinae bemerkbaren Pulsphänomens. (20 S. 8.)

Deutsche Klinik. Hrsg. von Alex. Göschen. Nr. 19 u. 20.

Inh.: Hagens, zur Kritik der subcutanen Sublimatinjectionen. (Forts.) — Müller, das Wurstgift. (Forts.) — Roth, Harnblasenlähmung u. Secale cornutum. — E. Fränkel, Bericht über die Ereignisse in der gebürtshülfl. Klinik an der Universität zu Breslau in den Jahren 1867—69. (Forts.) — H. Stempelmann, Entgegnung auf den in Nr. 28 von 1869 der Klin. Wochenschrift enthaltenen Artikel des Hrn. Dr. Valentiner über die „Neue Quelle" zu Ober-Salzbrunn und ihr chem. u. pharmacodynamisches Verhältniß zu den Quellen „Oberbrunnen" u. „Mühlbrunnen". — C. Pauli, Beiträge zum Catheterismus des Mannes. — Miscellen 2c. — Feuilleton: A. Finckenstein: die italien. Medicin des 17. Jahrh. u. die iatromechan. Schule. (Forts.) — Höfler. Bad Krankenheil (Tölz) in Oberbayern.

Rechts- und Staatswissenschaft.

Hinschius, Dr. Paul, Prof., **System des katholischen Kirchenrechts** mit besonderer Rücksicht auf Deutschland. 1. Band. 1. Hälfte. Berlin, 1869. Guttentag. (X, S. 1—308. gr. Lex.-8.) 2 Thlr. 20 Sgr.

A. u. d. T.: **Das Kirchenrecht der Katholiken und Protestanten in Deutschland.** 1. Band.

Der rührige und um die Wissenschaft des Kirchenrechts vielfach verdiente Herausgeber Pseudoisidors hat mit der vorliegenden Arbeit ein neues großartiges Unternehmen eröffnet. In mindestens sechs umfangreichen Bänden größten Formats soll das katholische und protestantische Kirchenrecht in Deutschland eingehend behandelt werden. Seine Hauptbedeutung soll das Werk in der Bearbeitung des protestantischen Kirchenrechts haben, welches bei aller Anerkennung des Fleißes und der Verdienste von Männern wie Richter und Mejer unleugbar eine im Verhältniß zum katholischen Kirchenrecht stiefmütterliche Behandlung erfahren hat. In den bisherigen Lehrbüchern sind die meisten Lehren des protestantischen Kirchenrechts regelmäßig nur als Anhänge und theilweise Modificationen des katholischen dargestellt worden. Hinschius will das erstere jetzt dem eigenthümlichen Wesen der protestantischen Kirche entsprechend in einem selbständigen Systeme behandeln. Während ferner die früheren Lehrbücher sich in Bezug auf das protestantische Kirchenrecht darauf beschränken, im Texte die verschiedenen Richtungen der Rechtsentwickelung nur anzudeuten und den weiten, oft schwer erkennbaren Rahmen zu zeichnen, welchen die Reformatoren und ältesten Kirchenordnungen geschaffen haben, die Einzelheiten der particulären Bildungen aber in die Anmerkungen zu verweisen, will Hinschius jetzt das protestantische Kirchenrecht aus dieser conturenhaften Behandlung dadurch herausheben, daß die particulären deutschen Landesgesetze und neueren Kirchenordnungen in erschöpfender Weise zur Darstellung gelangen. Es wäre nicht schwer, gegen diesen Plan Bedenken zu erheben und auf die entgegenstehenden Schwierigkeiten zweifelnd hinzuweisen. Der Verf. hat indessen ein Recht darauf, derartige Betrachtungen bis dahin unterdrückt zu sehen, daß der Beweis durch die Ausführung des jedenfalls höchst lobenswerthen Planes geführt ist, in wie weit jene Bedenken widerlegt, die Schwierigkeiten gelöst werden können.

Aber auch für die Wissenschaft des katholischen Kirchenrechts kann das unternommene Werk von großem Nutzen sein. Wer sich der stellenweise so heftigen Polemik erinnert, die in den Lehrbüchern von Walter und Richter über Auslegung einzelner für die katholische Kirchenrechtsdogmatik herangezogener Belegstellen aus den Quellen geführt wird, der kann es im Interesse der unbefangenen Erkenntniß katholischer Kirchenrechtsentwickelung nur mit Freude begrüßen, wenn auch von protestantischer Seite das katholische Kirchenrecht mit derjenigen Ausführlichkeit dogmengeschichtlich behandelt wird, welche ihm von katholischem Standpunkte aus Phillips hat angedeihen lassen. Geht der Verf., wofür der vorliegende Anfang ein vollgültiges Zeugniß ablegt, bei dieser Darstellung mit Ernst und Consequenz von den Grundanschauungen der katholischen Kirche aus, so wird auch deren Kirchenrechtswissenschaft eine Arbeit dankbar annehmen dürfen, die mit so viel Fleiß, Besonnenheit und Sachkenntniß unternommen ist, wie schon der erschienenen ersten Lieferung nachgerühmt werden darf.

Vorzugsweise um das soeben begonnene und neue Grundlagen versprechende Werk Maaßen's über die Geschichte der Quellen und der Literatur des kanonischen Rechtes abzuwarten, ist die Einleitung, die Kirchenrechtsgeschichte und Quellengeschichte einem später zu veröffentlichenden tomus prodromus vorbehalten. Die erschienene erste Lieferung beginnt daher mit der römisch-katholischen Hierarchie und stellt die Lehre von der Ordination, den Begriff und allgemeinen Charakter der kirchlichen Jurisdiction und die Besetzung und Erledigung des päpstlichen Stuhles dar. Die dogmengeschichtlich bis in die neueste Zeit durchgeführte, sich auf ein kolossales Quellenmaterial stützende Begründung dieser Lehren, die umfassende Berücksichtigung und Benutzung namentlich der ältern kanonistischen Literatur, die Rücksichtnahme auf einschlagende gelegentliche Aeußerungen auch solcher Werke, welche nicht zur Fachliteratur gerechnet werden können, ist eine gleichmäßig bewundernswerthe, und Ref. würde sich, auch wenn es der Raum gestattete, nicht berufen fühlen, Kleinigkeiten und Bedenken, die hin und wieder beim Lesen ihn einen Augenblick aufgehalten haben, mäkelnd hervorzuheben. Ueber die Geschichte der verschiedenen Stufen der Ordination, namentlich der ordines minores, über die Entwicklung der Papstwahl möchte kaum jemals so alles Erhebliche erschöpfend behandelt sein wie in dem vorliegenden Werk. Für die Schärfe logischer Deduction und juristischer Construction legt namentlich die Widerlegung der her-

kömmlichen Unterscheidung einer hierarchia ordinis und jurisdictionis und die Erörterung der einheitlich zu denkenden mit den verschiedenen Gewalten ausgestatteten Hierarchie ein gutes Zeugniß ab. Bei dem Scharfsinn, der Gelehrsamkeit und der allen Schülern Richter's eigenen Assiduität darf die kanonistische Literatur sich von der Fortsetzung des begonnenen Unternehmens eine große Bereicherung versprechen.

Schulze, Dr. Herm., Prof., **das Preussische Staatsrecht** auf Grundlage des deutschen Staatsrechts dargestellt. Erste Abtheilung. Leipzig, 1870. Breitkopf u. Härtel. (IV, 230 S. gr. 8.) 1 Thlr. 7½ Sgr.

An einem, dem gegenwärtigen Stande der Wissenschaft und Gesetzgebung entsprechenden Lehrbuch des Preußischen Staatsrechts fehlt es bisher. Zwar ist v. Rönne's Preußisches Staatsrecht wegen seiner Gründlichkeit und Vollständigkeit als Materialiensammlung und Nachschlagewerk vortrefflich und für Jeden, der sich mit praktischen Detailfragen beschäftigt, unentbehrlich; es ist aber weder der Form noch der Behandlungsweise nach geeignet, als Lehrbuch zu dienen; es von Anfang bis Ende nur durchzulesen, erfordert schon eine Ausdauer, die man für gewöhnlich nicht voraussetzen kann. Neben diesem hervorragenden Werke vermißte man daher eine Darstellung, welche das Hauptgewicht nicht auf die Erörterung der Einzelfragen und der Casuistik, sondern auf die Hervorhebung der principiellen Gesichtspunkte legt. Der Anfang eines solchen Werkes liegt uns jetzt vor.

Der Herr Verf. hat sich die Aufgabe gestellt, das Preußische Staatsrecht auf Grundlage des deutschen Staatsrechts darzustellen. Damit ist der wissenschaftliche Boden bezeichnet, von dem aus der Herr Verf. die Bearbeitung unternommen hat. Das Preußische Staatsrecht erscheint als eine besondere Form, als eine Species des gemeinen deutschen Staatsrechts; seine Sätze sind nicht Ausgeburten particularistischer Willkür oder gesetzgeberischer Laune, sondern Resultate der allgemeinen deutschen staatsrechtlichen und politischen Entwicklung, die, wie im Preußischen Staate als solchem, so auch in dem öffentlichen Rechte desselben ihren kräftigsten und reinsten Ausdruck gefunden hat. Der Verf. entwickelt die einzelnen Institute von ihrem historischen Ursprunge aus der Zeit des Reichs her, beleuchtet die verschiedenen theoretischen Auffassungen derselben, erörtert die Veränderungen, welche durch die Auflösung des Reichs, durch die Ausbildung des organischen Volksstaates und durch die Einführung der sogenannten constitutionellen Staatsform herbeigeführt werden mußten, und gelangt dadurch zu denjenigen Principien, deren Inbegriff das heutige gemeine deutsche Territorial-Staatsrecht ausmacht. Die Bestimmungen der Preußischen Verfassungsurkunde und der dieselbe ergänzenden Gesetze erscheinen in diesem Lichte nicht als die ursprüngliche Quelle, sondern lediglich als bestimmte Formulierungen resp. Modificationen dieser Principien, wodurch die letzteren zugleich die zwingende Kraft positiver Rechtssätze erhalten haben. Eine solche Methode fördert das wissenschaftliche Verständniß des heutigen Staatsrechts bedeutend mehr, als wenn man einerseits in Lehrbüchern des gemeinen deutschen Staatsrechts die Bestimmungen der einzelnen deutschen Verfassungen in mehr statistischer als juristischer Weise nebeneinanderstellt und in einem, an Lächerlichkeit streifenden, formalen Doctrinarismus die Verfassungsurkunden der deutschen Miniatur-Staaten mit den Verfassungssätzen des deutschen Großstaates als gleichwichtig behandelt, oder wenn man andererseits das öffentliche Recht eines einzelnen deutschen Staates, und sei es auch das des größten und wichtigsten, isoliert und von der gemeinsamen Wurzel losgelöst darzustellen unternimmt.

Nach dem Plan des Herrn Verf., der mit Recht hierin v. Gerber's Ansicht sich anschließt, soll das Verwaltungsrecht aus dem Werke ausgeschieden werden; auch wir halten eine solche Abgrenzung des eigentlichen Staatsrechts für durchaus geboten. Der dogmatischen Darstellung schickt der Verf. dafür einen Abriß der geschichtlichen Ausbildung des Preußischen Staatsrechts, der „staatsrechtlichen Genesis" voraus, der den größeren Theil der vorliegenden Abtheilung einnimmt. In demselben wird besonders die allmählige Erwerbung der Territorien, welche den gegenwärtigen Preußischen Staat bilden, mit Nachweisung der betreffenden Rechtstitel dargelegt und außerdem die Ausbildung der absoluten Monarchie nach Unterdrückung der Feudalstände, die einheitliche Organisation der räumlich und politisch getrennten Länder und der Uebergang zum constitutionellen Volksstaat entwickelt. Bei dem gänzlichen Mangel einer brauchbaren Preußischen Rechtsgeschichte und der Schwierigkeit, sich über die angegebenen Dinge zuverlässig zu unterrichten, hat der Verf. durch diesen Theil seines Werkes sich ein besonderes Verdienst erworben. Eine etwas größere Ausführlichkeit wäre zwar in manchen Partien wünschenswerth gewesen, indeß mußte sich der Verf. in dieser Beziehung mit Rücksicht auf die Hauptaufgabe des Buches eine gewisse Selbstbeschränkung auferlegen.

Nach einer kurzen Erörterung einiger allgemeinen publicistischen Begriffe, die zur rechtlichen Charakteristik des Preußischen Staates dienen, folgt der specielle Theil und zwar vorläufig nur das erste Capitel, enthaltend die Lehre „vom Königthum." Gerade in dieser Lehre hat der Verf. durch sein „Recht der Erstgeburt" und durch seine Bearbeitung und Herausgabe der Hausgesetze deutscher Fürstenhäuser sich bereits als einen gründlichen Forscher bewährt und die von ihm gegebene systematische Darstellung erfüllt auch alle Erwartungen. Unter ihren Vorzügen erscheint uns die Klarheit und Folgerichtigkeit der Deduction als der hervorragendste und die consequente Ausscheidung privatfürstenrechtlicher Grundsätze aus dem Staatsrecht als ein bedeutender Fortschritt. Wir schließen diese Anzeige mit dem aufrichtigen Wunsche, daß sich die Vollendung des Werkes nicht zu lange verzögern möge, da das Buch gerade für die Universitätsstudien ein sehr brauchbares Hülfsmittel zu werden verspricht, für diesen Zweck aber ein in sich abgeschlossenes, fertiges System ein wesentliches Erforderniß ist. --d.

Maurer, G. L. v., **Geschichte der Städteverfassung in Deutschland.** 1. Band. Erlangen, 1869. Enke. (XIV, 658 S. gr. 8.) 3 Thlr. 15 Sgr.

Der Grundgedanke dieses Werkes ist für Jeden, der die früheren Bücher desselben Herrn Verfassers kennt, noch ehe er es gelesen hat, nicht zweifelhaft; es beschäftigt sich mit dem Nachweise, daß die Stadtverfassung aus der Markenverfassung hervorgegangen sei. Nach der bekannten Theorie des Verfassers ist die Markgenossenschaft der Keim für eine große Anzahl von Gebilden der mittelalterlichen Rechtsverfassung; er schreibt ihr für die Rechtsentwicklung eine ähnliche Bedeutung zu, wie sie etwa die heutige Naturwissenschaft der Zelle für die organischen Gebilde zuerkennt. Da grade für die Stadtverfassung aber ganz andere Ansichten herrschend sind, so ist zu fürchten, daß das Buch von vielen Rechtshistorikern mit einem ungünstigen Vorurtheil aufgenommen und seine Theorie als Ausfluß einer subjectiven Vorliebe für die Markgenossenschaft mit Mißtrauen angesehen werden könnte. Die Darstellung des Verfassers ist indeß der größten Beachtung und der objectivsten Prüfung in der That würdig.

Es kann zwar nicht geleugnet werden, daß der Verf. den Einfluß der Markgenossenschaften auf die Ausbildung der Städte und ihrer Verfassung überschätzt und auch solche Einrichtungen darauf zurückführt, die auf anderen Grundlagen beruhen; trotzdem ist es aber ein Verdienst des Verf., die volle Bedeutung eines wichtigen Elementes in der Entwicklung des Städtewesens, das bisher unbeachtet geblieben oder wenigstens weit unterschätzt worden ist, hervorgehoben und anschaulich gemacht zu haben. In überzeugender Weise zeigt der Verf., daß weder aus der alten Schöffenverfassung, noch aus der Hofverfassung die Ausbildung der städtischen Verfassung sich erklären läßt, und daß ebenso wenig

die neuerdings wieder ausführlich vertheidigte Hypothese, als seien die Stadtverfassungen durch Eingehung von besonderen Genossenschaften oder Gilden ins Leben gerufen worden, haltbar ist. Von Anfang an ist vielmehr in der Stadt eine communale Genossenschaft ein wesentliches Moment, das älter als die städtische Entwicklung selbst ist, und das nicht zu den Folgen, sondern zu den historischen Voraussetzungen für die Entstehung einer Stadt zu zählen ist.

Der Vers. erklärt die Stadt für ein ummauertes, befestigtes Dorf und nimmt daher für die früheste Zeit völlige Identität der Dorfverfassung und Stadtverfassung an; insbesondere unterscheidet er, entsprechend der Eintheilung der Dörfer in freie, hofhörige und gemischte, auch freie, unfreie und gemischte Städte. In diesen ummauerten Ortschaften habe sich in Folge des Marktverkehrs und der Marktfreiheit eine vollständige Umgestaltung der socialen Zustände und folgeweise auch des Rechts zugetragen. Die aus Wiesen und Wald bestehende Mark verschwindet allmählig und wird zu Bauplätzen verwendet, die Ackerwirthschaft wird durch den Marktverkehr in den Hintergrund gedrängt, die Hörigkeit hat unter den veränderten Verhältnissen keinen Sinn mehr und wird nach und nach beseitigt. Aus der ehemaligen Markgenossenschaft wird demnach eine Genossenschaft mit anderweitigem Inhalt; nicht die Sorge für Wege und Stege, die Benutzung der Wiesen und Wälder, die Feldpolizei u. dergl. nimmt die Thätigkeit der Vorsteher ausschließlich in Anspruch, sondern die Fürsorge für den Handelsverkehr, für den Markt und die Gewerbe, für die Sicherheit der Stadt, ihrer Bürger und der in ihr weilenden Fremden tritt als überwiegend hervor. Die alten Vorstände der Markgenossenschaften reichen nicht mehr aus, die gesteigerten Aufgaben erfordern eine Vermehrung der Arbeitskräfte und der Vorstand erlangt eine immer größere Bedeutung, je wichtiger und umfassender die von ihm zu erledigenden Aufgaben sind. So verwandeln sich die alten Markvorsteher, Heimbürger u. drgl. in die Rathmannen, Consuln, Magistrate der Städte, deren Herleitung aus der Schöffenverfassung, wie der Verfasser eingehend darthut, unhaltbar ist. Diesen Entwicklungsgang legt der Vers. für eine erhebliche Anzahl von Städten und für viele wichtige Partien des Weichbildrechts mit großer Anschaulichkeit vor Augen.

Das Buch des Vers. ist durch eine sehr große Belesenheit in den Quellen ausgezeichnet und reich an gelehrten und scharfsinnigen Detail-Untersuchungen; es leidet aber an denselben Fehlern, die auch den früheren Werken desselben Verfassers zum Vorwurf gemacht werden, an einer unerquicklichen Weitschweifigkeit und an einer, die Uebersicht sehr erschwerenden Systemlosigkeit. Der Vers. selbst bezeichnet in der Vorrede seine Einleitung zur Geschichte der Mark- ꝛc. Verfassung, seine Geschichte der Markenverfassung, seine Geschichte der Frohnhöfe und seine Geschichte der Dorfverfassung, zusammen acht ansehnliche Bände, als eine Einleitung zu dem vorliegenden Werke; der erste Band aber enthält trotz seiner 657 Seiten ebenfalls wieder nur „Einleitung", und zwar unter 17 Rubriken Untersuchungen über sehr verschiedene, ziemlich bunt durcheinander gewürfelte Materien, so daß man nicht absehen kann, ob diese Einleitung nicht noch durch mehrere Bände sich fortsetzen wird. Dabei geht der Vers. so sehr auf Einzelheiten rücksichtlich der Verfassung vieler Städte, rücksichtlich der Markteinrichtungen, der privatrechtlichen Anordnungen, der Stadtrechte, der militärischen Institutionen, ja selbst rücksichtlich der Uniformen und der Festlichkeiten der Schützengilden u. s. w. ein, daß es schwer ist zu ahnen, was nach Beendigung dieser unaufhörlichen Einleitung wohl für den speciellen Theil noch übrig bleiben wird. --d.

Thudichum, Dr. Friedr., Prof., **Verfassungsrecht des norddeutschen Bundes und des deutschen Zollvereins.** Tübingen, 1870. Laupp. (XVI, 679 S. gr. 8.) 4 Thlr.

Es ist eine besondere Eigenthümlichkeit der Wissenschaft des Staatsrechts, daß in ihr die Beschreibung und Schilderung concreter Rechtszustände und Einrichtungen in ungleich höherem Maße als in irgend einer anderen juristischen Disciplin am Platze ist. Während bei andern Rechtslehren die dogmatische Construction, so spielt bei der Darstellung eines positiven Staatsrechts das Moment des Mittheilens und Erzählens eine hervorragende Rolle. Im höchsten Grade war dies der Fall in der Literatur des deutschen Reichsrechts, aber auch in den Schriften aus der Zeit des deutschen Bundes tritt diese Eigenthümlichkeit noch gar sehr hervor. Erst in der neuesten Zeit hat sich der vorzugsweise realistischen Richtung gegenüber eine andere zu entwickeln begonnen, welche auch für das Staatsrecht die Methode wissenschaftlicher Construction auf eigener principieller Grundlage in Anspruch nimmt und für dasselbe ein anderes Ziel erstrebt als die bloße systematische Relation über staatsrechtliche Einrichtungen und politische Vorgänge. Das vorliegende Buch gehört in der Hauptsache noch zu der Classe jener früheren schildernden und stofflich referierenden Schriften, indem das eigentlich rechtswissenschaftliche Element mehr als Nebensache behandelt wird. Aber es wäre unrichtig, wenn man deshalb die Berechtigung des Buchs anzweifeln wollte. Denn es war in der That ein dringendes Bedürfniß dafür vorhanden, daß das in solcher Schnelligkeit und Fülle erwachsene Material des Rechts des norddeutschen Bundes einmal gründlich und umfassend und zwar in übersichtlicher, systematischer Ordnung dargestellt würde. Dies hat der Verfasser in anerkennungswerther und tüchtiger Weise geleistet. Sein Buch ist jedenfalls die vollständigste und gründlichste Darstellung alles dessen, was sich auf den norddeutschen Bund und seine Einrichtungen, wie auf den Zollverein bezieht. Der Vers. hat alle hierbei einschlagenden Materialien gewissenhaft benutzt. Auch trägt er das Ganze in einer zweckmäßigen, klaren Ordnung und in einer einfachen Sprache vor, welche selbst dem Laien das Verständniß seiner Arbeit gestattet. Besondere Anerkennung aber hat Ref. der echt patriotischen deutschen Gesinnung zu zollen, welche vom Anfange bis zum Ende der Schrift hervortritt, und deren Kundgebung ein schönes Zeugniß für die Unabhängigkeit des politischen Charakters des Verf.'s ablegt. Mit den meisten Urtheilen des Vers.'s kann sich Ref. einverstanden erklären; so namentlich mit dem, was er über das Verhältniß der süddeutschen Staaten zum norddeutschen Bunde auf Grund des Prager Friedens, was er S. 210 über die Diätenfrage, S. 414 über das Militärbudget ausführt. Weniger befriedigt hat ihn dagegen die Deduction über die Stellvertretungskosten (S. 154) und die über den Schutz der Abgeordneten gegen willkürliche Verhaftung (S. 201); besonders erwünscht wäre ihm eine eingehendere Behandlung der Frage über das Recht der Competenzerweiterung des norddeutschen Bundes gewesen, welche mit den S. 85 und 217 enthaltenen Bemerkungen nicht für erschöpft gelten kann. Ueberhaupt macht sich bisweilen der Mangel einer principiellen Entwicklung des Verhältnisses des Bundesstaats zu den verbündeten Staaten fühlbar. Aber diese Richtung lag einmal nicht in der mehr realistischen Aufgabe, welche sich der Vers. gestellt hat, und wir haben, wenn wir von dieser Beschränkung ausgehen, alle Ursache, für das Geleistete dankbar zu sein. Bedauerlich ist nur das Eine, daß bei der Raschheit, mit welcher die Bundesgesetzgebung fortschreitet, gar bald wichtige Theile seiner Arbeit antiquiert sein werden.

Böhlau, Dr. H., Prof., **Replik zur „Competenz-Competenz?"** Eine Streitschrift. Weimar, 1870. Böhlau. (67 S. 8.) 12 Sgr.

Diese Schrift hat den Zweck, die im vorigen Jahre erschienene „Competenz-Competenz?" betitelte Abhandlung, als deren Verf. sich Herr Prof. Böhlau zu erkennen giebt, gegen die Einwürfe zu vertheidigen, welche ihr in der Schrift „die Competenz des norddeutschen Bundes u. s. w." gemacht worden sind. Verf. wendet sich in der Hauptsache gegen den Grundgedanken der letzteren Schrift, daß der norddeutsche Bund das Moment des Einheits-

* *

staats enthalte. Indem er seine Kritik fast nur dieser Voraussetzung des Gegners zuwendet, unterläßt er es, nochmals auf die eigentlich entscheidende Frage zurückzukommen, ob denn wirklich der Art. 78 so sehr der Auslegung bedürftig sei, daß man sagen müsse, derjenige habe fundatam intentionem, der sich auf die Regel „in dubio id quod minimum est" verlassen habe (S. 63). Ueberhaupt wird die „Replik" mehr als eine Schrift zu persönlicher Abwehr als zur wissenschaftlichen Förderung der Sache gelten müssen.

Jahrbücher für Nationalökonomie und Statistik. Hrsg. von Bruno Hildebrand. 8. Jahrg. 1. Bd. 4. Heft.

Inh.: E. Kluge, die 7. Sitzungsperiode des internationalen statistischen Congresses im Haag. — A. Horawitz, zur Geschichte der volkswirthschaftl. Verhältnisse Niederösterreichs. — A. Frantz, Bedeutung der Religionsunterschiede für das physische Leben der Bevölkerungen. Nachtrag. — Nationalökonomische Gesetzgebung, Litteratur, Miscellen.

Sprachkunde. Literaturgeschichte.

Rainardo e Lesengrino per cura di E. Teza. Pisa, 1869. (77 S. 8.)

Man kannte bisher keine italienische Darstellung der Reinhartsage und war geneigt anzunehmen, das Thierepos sei überhaupt in Italien gar nicht eingedrungen. Es ließ sich indessen erwarten, daß bei fleißigerem Forschen sich dieser literarhistorische Satz als zu absolut gefaßt erweisen würde; und in der That erfahren wir nun, daß wenigstens den Norditalienern durch den unter ihnen überaus mächtigen französischen Einfluß auch dieser Stoff übermittelt wurde. Eine Handschrift der Bodlejana, welche dem 14. Jahrhundert angehört (Mortara, XLVIII), hat uns das hier vorliegende wohl nicht um viel ältere Gedicht aufbewahrt. Die Ueberlieferung ist leider sehr verderbt; auch war es dem kundigen Herausgeber nicht vergönnt, selbst die Handschrift einzusehen; und somit stoßen wir, trotz aller Mühe die der Herausgeber anwendete, um das kleine Denkmal zu emendieren und zu erklären, noch auf manche theils dunkle theils geradezu unverständliche Stellen. Das Ganze besteht aus 814 achtfilbigen Versen, von denen je zwei mit einander reimen. Es lassen sich zwei Branchen erkennen; das Urtheil (Méon XX, Grimm XVI), dann Reinhart und die Ziege, eine Episode die, sonst in metrischen Versionen nicht vorkommend, mit der bei Bartsch Chr. Frç. 321 einer Chronik entnommenen Erzählung große Aehnlichkeit hat. Die Darstellung ist recht ansprechend und die häufigen Wiederholungen, besonders das Variieren desselben Gedankens in zwei auf einander folgenden Reimpaaren giebt dem Ganzen eine frische volksthümliche Farbe. Die Sprache ist eine Abart des Altnorditalienischen, und zwar venezianische Mundart, die nach literarischer Veredlung ringt. Dazu tritt als drittes Element das französische hinzu, welches nicht bloß den Stoff gab, sondern auch die Wortformen mehrfach beeinflußte. Aus den Worten des Herausgebers ist nicht ganz deutlich zu entnehmen, wie er das Verhältniß des italienischen Gedichtes zum französischen auffaßt; man sieht aber, daß er sich zu der Ansicht neigt, es sei eine Vorlage benutzt worden, die man zu gutem Theile reconstruieren könne. Wir möchten dagegen dem italienischen Reimer eine etwas unabhängigere Rolle zuweisen, und nur von einem Vorbild sprechen, dem er frei folgte. Die meisten der Reime (im Ital. oft nur Assonanzen), welche der Herausgeber als für eine französische Vorlage beweisend anführt, kommen in andern altnorditalienischen Gedichten vor, an denen eine Abhängigkeit von der Schwestersprache nicht nachzuweisen ist. Wenn z. B. bei trovà, sforzà bemerkt wird, man finde hier die französische Perfectform, so wird überfehen, daß im Altven. die 3. Sing. Perf. Ind. nicht anders als auf -à ausgeht. Auch werden hie und da französische Reime angenommen, die kaum zulässig sind; so 69 creire: escondire, während doch nur créire betont werden kann. Eine genaue Erwägung aller Reime führt zum Ergebnisse, daß außer 442 vilan: plena nur noch ein Fall entschieden für das Französische spricht: ein Verbum nämlich der I., mit einem Worte reimend, das nur auf -er ausgehen kann, z. B. mujer: jostixier. Aber darum ist es keineswegs „gewiß", daß die vielen Stellen, in denen ein Verbum der I. mit male reimt, Verbesserung erheischen. Ebenso wenig braucht man, um 416 far: consier zu erklären, seine Zuflucht zu dem mehr als zweifelhaften französischen Reime fere: conseiller zu nehmen; weit näher liegt far: consiar. Denn um unser Denkmal richtig zu beurtheilen, muß man sich gegenwärtig halten, daß hier die verschiedenen Sprachelemente im Kampfe begriffen sind und unharmonisch mit einander concurrieren; die Stetigkeit, die z. B. ein Bonvesin zu erreichen verstand, darf hier nicht gesucht werden. Und ebenso wie im angegebenen Falle Italienisch und Französisch, so streiten anderswo Mundart und Schriftsprache, und man muß die Berechtigung von Doppelformen anerkennen. Man wird finden altro: arte neben oltro: morte; einmal nach allgemein italienischen, das andere nach mundartlichen Lautgesetzen, wo al zu ol wird. Wenn also der Herausgeber meint 800 morto: salto gebe eine Assonanz, so ist dies als unmöglich zu bezeichnen; es ist solto zu lesen, wie denn der Herausgeber selbst 737 altro: stravolto richtig zu oltro emendiert wissen will. Nach S. 20, Z. 2 sollte 364 Rainaldo prendere zu p. R. umgestellt werden, und R. (nach S. 22) mit tort assonieren; eine wenig befriedigende Annahme, da beim Worte Rainald Stetigkeit der Form zu erwarten ist; im Texte wird eine viel ansprechendere Emendation vorgeschlagen, nach der a tort gestrichen wird und R. innerhalb des Verses bleibt.

Wir lassen nun eine kleine Anzahl Bemerkungen über den Text folgen: 60 crivi' = creditis halten wir für unzulässig; wohl verschrieben oder verlesen für trovè = it. trovai. — 72 no è qui lo Raynaldo; der Artikel ist befremdend; l. quilò „hier." — 73 cotal segnor; l. coral. — 96 le ist wohl nichts als là oder lì „dort." — 200 wahrscheinlich E de t.; guarire in der ursprünglichen Bedeutung von „wehren." — 269 Die Wölfin erzählt, wie sie vom Fuchs bezwungen wurde: letzterer war in ein Loch geschlüpft; sie will hinter ihm hineintreten: me cazè (nicht wie der Herausgeber, S. 24, meint = caddi, fondern = cacciai) en le reie parte Che de fora me romase le quarte; es wird erklärt „le parti dietro"; diese sollen aber gerade durch „le quarte" bezeichnet werden; l. le treie „drei Theile meines Körpers steckten im Loche, der vierte hinterste blieb draußen." So eingezwängt, war die Wölfin freilich in Reinhart's Macht. — 281 Wahrscheinlich ist altri zu streichen und R. dis zu lesen. — 292 ist durchaus nicht dunkel, sobald man Si l'abià ben a fermo, re oder deutlicher a ferm[o], o re. — 379 schacaor ist ohne Zweifel = cacciatore; daher mußte ç oder z angesetzt werden wie 263. Ebenso 618 conze; l. zonze = giunse, raggiunse. 453 Das Wort zuirer ist nichts als guirer = guerriero in der bekannten Bedeutung „Feind, Widersacher"; z oder ç und g werden in Handschriften sehr leicht verwechselt. — 462 tor m'oe = mi torrò „ich werde mich entfernen"; ma possa ist absoluter Accusativ „nach Möglichkeit." — 473 crovì bedeutet nicht „bebauen"; es entspricht it. coprirono „bedeckten." — 496 Statt che è bello lesen wir ben e bello; und so erhält man zwei Verspaare, die wir als Probe des Styles gerne hierher setzen:

Per manzer l'erba ben e bel,
Za non serà 'l forment de pez;
Per manzer l'erba e ben e gent,
Za non serà d'pez el forment.

Der Herausgeber meint, die Reime im ersten Verspaare bedürften einer Emendation. Warum? Es ist eine treffliche Assonanz. — 631 e quela ararà giebt hier keinen Sinn; lies a quella ara (: cavra). — 680 andar cosie: far; l. cosie andar. — 730 Statt iusino l. insino; die Form insir ensir = uscire ist wohlbekannt.

Zu sgosir = afr. choisir „sehen" (759), das dem Herausg. sonst unbekannt zu sein scheint, ist zu bemerken, daß es noch in emil. Mundd. lebt (z. B. Biondelli 244), bol. s'ciussir. Zur Grammatik wäre noch zu bemerken, daß das Perfectum von posse wohl nicht potì sondern póti (so auch im Alttosc.) zu betonen ist; dann daß potì 360 ebenso wenig als avì 380 als Impf. Conj. (= potessi, avessi) anzusehen ist; beide Formen sind 1. Sing. Pfct., daher póti ávi zu betonen und avi prendere steht für prenderavi „ich würde nehmen"; das Auxiliare ist noch vorangestellt wie bei Bonvesin. 280 nicht fisi' = faceste, da wohl -tis aber nie -stis elidiert wird; es ist fisi fissi = feste, lat. fe[ci]sti[s] zu betonen; st zu ss, und bet. e zu i wegen des folgenden i.

Wir waren so ausführlich, weil das Denkmal es verdient und dessen Schwierigkeiten nicht auf einmal zu beheben sind. Wenn wir zum Schlusse dem Herausgeber unseren innigen Dank für seine schöne Arbeit zollen, so können wir nicht den Wunsch unterdrücken, er möge das bisher dem Handel entzogene Werkchen allgemein zugänglich machen. Eine zweite vielleicht billigere Ausgabe — die vorliegende ist ein Muster elegantester Ausstattung — schiene uns das geeignetste Mittel dazu. Msf.

Zeitschrift für ägypt. Sprache u. Alterthumskunde hrsg. von R. Lepsius. Mai.

Inh.: T. Devéria, à Monsieur Paul Pierret, Lettre sur le Chapitre 1. du Todtenbuch. — S. Birch, Varia. — Fr. Lenormant, sur la campagne de Teglathphalasar II dans l'Ariane (suite). — Le même, sur un passage des annales de Teglathphalasar II où l'on a cru voir une mention de l'Egypte. — Erschienene Schriften.

Neue Jahrbücher für Philologie u. Pädagogik. Red.: Alfr. Fleckeisen u. H. Masius. 101. u. 102. Bd. 3. Heft.

Inh.: F. W. Münscher, zur Erklärung und Kritik von Plato's Gorgias. — M. Müller, zu Suidas. — K. Trieber, die spartanische Gesandtschaft an den Perserkönig im J. 408 v. Chr. — R. Prinz, Aristodemos. — W. H. Roscher, zu Quintilianus VIII, 3, 42. — H. Schweizer-Sidler, zu meiner latein. Elementar- und Formenlehre. — W. H. Roscher, zu Ovidius' Metamorphosen III, 643. — Anzeigen.

H. Körting, über den Unterricht im Französischen auf dem Gymnasium. — Zur Reform der Abiturientenprüfung: 1. von —ch—, 2. von —l—l—. — Boxberger, der historisch-kritischen Schillerausgabe 3. bis 6. Theil.

Deutscher Sprachwart. Hrsg. von M. Moltke. 4. Bd. Nr. 24. (Schlußnummer, jetzt ausgegeben. Nr. 13—23 sind uns nicht zugekommen.)

Inh.: G. Hauff, Dionysus Zagreus. (Distichen.) — Geschichtliches, Kritisches u. Antikritisches über das Lied: „Was ist des Deutschen Vaterland". Auch ein Beitrag zur Feier u. Nachfeier von Arndt's 100jähr. Geburtstagsjubiläum. — Zuschrift an Arndt von F. Delbrück (Bonn 1846), nebst Erwiederung. — Ursprünglicher Wortlaut und latein. Uebertragung des Liedes: „Was ist ꝛc." nebst den Lesarten und einigen mundartlichen Nachbildungen.

Pädagogik.

Reform-Skizzen angehend das Gebiet der Pädagogik. Für Lehrer und alle Freunde des Schulwesens. Halle, 1870. Schwetschke. (IV, 95 S. gr. 8.) 12 Sgr.

Pädagogische Reformschriften sind heut zu Tage nichts seltenes. Selten aber sind solche, welche neue Gedanken und praktische Vorschläge, oder auch nur Neues in der Ausführung schon bekannter Ideen und Reformpläne enthalten. Daß die vorliegende Schrift zu diesen Seltenheiten gehört, läßt sich nicht wohl behaupten. Sie macht, obwohl sie in einigen Abschnitten über die Auseinanderlegung der bekannten modernen, insbesondere anti-confessionellen Principien hinausgeht und sich sogar auf die Entwicklung von Lehrplänen einläßt, wie z. B. für den Geschichtsunterricht, doch mehr den Eindruck, als ob sie aus einem wohlwollenden, schulfreundlichen Dilettantismus, als aus ausreichender Erfahrung hervorgegangen sei. Der gute Wille mag daher dankbar acceptiert werden. Der S. 24 beginnende Abschnitt: „Organisationsplan einer Gesammtbürgerschule sammt Glossen" dürfte auf die thüringischen Länder als die Heimath des Schriftchens hindeuten.

Seeger, H., Dir., **Realschulen erster oder zweiter Ordnung?** Wismar, 1869. Hinstorff. (3 Bll., 142 S. 8.) 20 Sgr.

Diese lesenswerthe Schrift ist hervorgegangen aus den Reformen der Schulorganisation innerhalb der zum norddeutschen Bunde gehörenden nicht-preußischen Staaten. Während das Gymnasialwesen in der Hauptsache überall auf denselben Grundlagen ruhte und wesentlich übereinstimmende Einrichtungen besaß, zeigte das Realschulwesen eine überaus große Mannigfaltigkeit der Tendenz und Gestaltung. Am weitesten ab von den in den übrigen deutschen Staaten bestehenden Schulgattungen steht offenbar die preußische Realschule 1. Ordnung, wie sie durch das Reglement vom 6. Octbr. 1859 festgestellt ist. Der neuerdings ziemlich heftig entbrannte Kampf um die Realschulorganisation bewegt sich vorzugsweise um diese Schulart. Zu den Gegnern dieser Schulgattung gehört auch der Verf. der vorliegenden Schrift; er tritt mit großer Lebhaftigkeit für die neuerdings viel empfohlenen auch von der Stettiner pädagogischen Revue befürworteten Realschulen 2. Ordnung ein, lateinlos und siebenjährig, will aber die Benennungen tauschen und diese Anstalten „höhere Bürgerschulen" nennen. Ein wesentlicher Fortschritt in der Lösung des Realschulstreites wird durch die vorliegende Schrift nicht bewirkt werden, aber auch außerhalb Mecklenburgs wird sie beitragen können zur Orientierung über den Stand dieser pädagogisch und praktisch wichtigen Controverse. P.

Leipziger Blätter für Pädagogik. Hrsg. vom pädag. Vereine zu Leipzig. 4. Bd. 3. Heft.

Inh.: Pestalozzi in Leipzig. Festrede am 12. Januar 1870. — Die protestantische Kirchenzeitung und wir. — Humbugus paedagogicus. Eine naturhistorische Skizze. — Carl Friedrich v. Nägelsbach's Gymnasialpädagogik. — Zur geschichtl. Literatur.

Pädagogisches Archiv. Hrsg. von W. Langbein. 12. Jahrg. Nr. 4.

Inh.: H. Müller, zum Lehrplan für den naturwissenschaftlichen Unterricht in der Realschule. — Beurtheilungen u. Anzeigen. — Pädagogische Zeitung.

Vermischtes.

Traditions et Légendes de la Belgique. Descriptions des fêtes religieuses et civiles, usages, croyances et pratiques populaires des Belges anciens et modernes par le Baron de Reinsberg-Düringsfeld. T. I. II. Brüssel, 1870. Claassen. (X, 443; 372 S. 8.) 3 Thlr.

Wer in diesem Buche eine neue Arbeit zu finden hofft, irrt sich gewaltig. An dem Buche ist nichts neu als das Titelblatt, das Buch selbst ist ein vor fast zehn Jahren erschienenes, welches aber damals folgendes Titelblatt hatte: Calendrier belge. Fêtes religieuses et civiles, usages, croyances et pratiques populaires des Belges anciens et modernes par le Baron de Reinsberg-Düringsfeld. T. I. II. Bruxelles, F. Claassen etc. 1861. Dies Manöver, ein noch nicht verkauftes Buch nach neun Jahren als ein eben neu erschienenes wieder auf den Markt zu bringen, ist dem Ref. noch nicht vorgekommen. Die sogenannten Titelauflagen sind seit Langem bekannt und man mag sie sich zur Noth gefallen lassen — obwohl wir auch sie für einen Unfug halten —, da hier der Zusatz auf dem neuen, übrigens unveränderten Titel „Neue Ausgabe" den Leser aufmerksam macht, daß er es nicht mit einem ganz neuen Buche, sondern eben nur mit einer — angeblich — neuen Auflage zu thun hat. Wenn aber, wie im vorliegenden Falle, einem alten Buche ein von dem früheren wesentlich abweichender Titel vorgesetzt wird, ohne daß darauf bemerkt ist, daß das Buch nichts als die neue Ausgabe eines alten sei, so heißt dies doch weiter nichts als Unkundige hintergehen, welche ein neues Buch zu kaufen meinen, in der That aber ein neun Jahre altes erhalten. Daß der Hr. Verfasser

an diesem buchhändlerischen Manöver keinen Theil hat, daran zweifeln wir nicht.

Monatsbericht der K. Preuß. Akad. d. Wiss. zu Berlin. April.
Die mit einem * bezeichneten Vorträge sind ohne Auszug.

Inh.: Rammelsberg, über die Stellung des Thalliums in der Reihe der Elemente. — *Poggendorff, über eine neue Influenzmaschine. — *Dove, über die Witterung des vergangenen Winters. — *Haupt, über die Perser des Aeschylus. — Groth, über Beziehungen zwischen Krystallform und chemischer Constitution bei einigen organischen Verbindungen.

Sitzungsberichte der kais. Akad. der Wissenschaften. Philos.-hist. Cl. 43. Bd. 3. Heft. December 1869. Wien, Gerold's Sohn.

Inh.: Vogt, J. J. Rousseau's Leben. — Goehlert, statistische Untersuchungen über die Ehen. Ein Beitrag zur Populationistik. — Mussafia, handschriftliche Studien. IV. Zum Roman de Troilus des Pierre de Beauvau. — Miklosich, die slavischen Elemente im Neugriechischen. — Reifferscheid, die römischen Bibliotheken. 6. Die vaticanische Bibliothek. c. Bibliotheca Vaticana antiqua.

Universitäts-Schriften.

Göttingen, philos. Dissertationen aus 1869 (Schluß) von Prof. A. Schell (Riga): über die Bestimmung der mittleren Dichtigkeit der Erde (39 S. u. 3 Taf. 4.); O. Schilling: die chemisch-mineralogische Constitution der Grünstein genannten Gesteine des Südharzes (65); A. Seebeck: über die Fortpflanzungsgeschwindigkeit des Schalles in Röhren (42); A. Stimming: François Villon (61); H. E. Storrs: on the presence of Methyltoluol in commercial Xylol and investigations upon some of the derivatives of isophtalic Acid (39); Fr. Strauch: de personis Juvenalianis (63); K. Stumpf: Verhältniß des Platonischen Gottes zur Idee des Guten (110 gr.); Lucas Thyen: Benno II, Bischof von Osnabrück (1068—1088), nach den Quellen dargestellt (244); P. Schweitzer Tiefstrunk: über die dreibasische Phosphorsäure, ihre Trennungsmethoden von Sesquioxyden, namentlich Eisensesquioxyd und ihre Bestimmung (29); H. Tobisch: Beiträge zu der Frage der Bodenabsorption (60); E. Vollgold: über die Reduction des Rotheisensteins (31); Aurel Voß: über die Anzahl reeller und imaginärer Wurzeln höherer Gleichungen (35); P. Wagner: Vegetationsversuche über die Stickstoff-Ernährung der Pflanzen (34 gr.); O. Wallach: über vom Toluol abgeleitete neue isomere Verbindungen (60); J. Wehr: quaestiones Aristophaneae, pars prima, de particularum nonnullarum usu capita duo (85); D. J. Witte: Lothringen in der 2. Hälfte des 10. Jahrhunderts (78), und Th. Zincke: Untersuchung des flüchtigen Oeles in den Früchten von Heracleum Sphondylium L. (45 S. 8.)

Schulprogramme.

Gießen, großherz. hess. Gymn. (O. Pr.), Prof. Dr. J. H. Hainebach: über consul und consulere nebst einem Anhang über famulus und familia. (26 S. 4.)

Schleusingen, kgl. preuß. hennebergisches Gymn. (O. Pr.), Fr. Voigtland: quid senserit Tacitus de divina rerum humanarum moderatione. (19 S. 4.)

Revue critique. Nr. 21.

Inh.: C. P. Caspari, zur Einführung in das Buch Daniel. — Memoirs on the history, folk-lore, and distribution of the races of the north-western provinces of India, by Sir H. M. Elliot, ed. by J. Beams. — F.-G. Bergmann, résumé d'études d'ontologie générale et de linguistique générale. — Variétés. (La Revue des langues romanes.)

Die Grenzboten. Red.: G. Freytag u. J. Eckardt. Nr. 24.

Inh.: Praktischer Rath für Lyriker von Goethe (ungedruckt). — Erinnerung an Dahlmann. — Die Reform der preuß. Verfassung. — Der Norden u. Süden Deutschlands. — Das loyale Mecklenburg. — Neue Werke über Heer u. Krieg.

Allgem. Zeitung. Beilage. Nr. 148—154.

Inh.: Die Gefängnisse von Paris unter der Revolution. — Ein neuer bayerischer Schulplan. — Herzog Ernst von Schwaben in Sage u. Dichtung. — Ein vergessenes Blatt im Archive von Simancas. — Syrische Briefe. (3. Sommer im Libanon.) — H. Semper, Studien über moderne Bildhauerei in Florenz. — Zur Geschichte Kaiser Karl's V. — Die Nazarener in Ungarn. — Der Pariser „Salon" von 1870. 2. — Altes und Neues. 2. — Von den Pyramiden bis zur ersten Kataraste des Nils. (5. Denderah.) — Zur Shakespeare-Literatur. — Münchener Kunst.

Sonntagsblatt, hrsg. von Fr. Duncker. Nr. 19—22.

Inh.: C. F. Liebetreu, Meyer u. Co. — G. Rasch, das Verbrechen vom 2. December. — L. DuBois, in den Katakomben. — Ein westfäl. Kesselflicker. — Fr. Bücker, eine gestörte Sprechstunde bei A. v. Humboldt. — Fr. Maurer, die Pfahlbauten. — O. Girndt, preuß. Strafrecht. Humoreske. — W. Angerstein, Erinnerungen aus Venedig. — Fr. Bücker, der Wiener u. Berliner Vogelmarkt. — A. Wittstock, das schwarze Cabinet. — C. F. Liebetreu, Bilder aus Rom: Das Coliseo. — A. Wittstock, der Fluß der Pariser. — H. Harberts, die deutsche Seemannsschule zu Hamburg.

Wissenschaftl. Beilage der Leipz. Zeitung. Nr. 44—47.

Inh.: O. Paul, musikalische Zustände in Leipzig. (Die Oper.) — Die Anwendung des Pennyportosystems auf den Eisenbahnverkehr. — Das 50jährige Bestehen der Leipziger Heilanstalt für Augenkranke. — W. Buchholz, Leipziger Bühnenzustände. — Lebensbilder von Karl Gutzkow. — Essay über William Shakespeare's König Richard III., von Wilhelm Oechelhäuser. — Ulrich's von Richental Constanzer Annalen.

Illustrirte Zeitung. Nr. 1406.

Inh.: Neue Schwierigkeiten in Oesterreich. — Benedict Waldeck. — Friedrich Brugger. — L. Katzenstein, das Künstvereinshaus in Kassel. — Der Circus Renz. — Das illustrirte Japan. — Die schöne Melusine. Bildercyklus von Moritz v. Schwind. — Marabut u. Secretär im Zoolog. Garten zu Köln. — Deutschlands Schild- u. Wappensagen. — Das nordd. Militär-Pädagogium zu Berlin.

Neuer Anzeiger f. Bibliographie u. Bibliothekwissenschaft. Hrsg. von Jul. Petzholdt. 6. Heft.

Inh.: Ernst Gustav Vogel zum 6. Juni 1870. — Carl B. Lorck's Annalen der Typographie. — Die zu begründende Stadtbibliothek in Altenberg. — Nachtrag zur Litteratur eines Strafgesetzbuches für den Nordd. Bund. — Litteratur und Miscellen. — Die Bibliothek der Deutschen Dantegesellschaft in Dresden. — Allgemeine Bibliographie.

Serapeum. Hrsg. von Rob. Naumann. Nr. 8.

Inh.: M. Gmelin, die Litteratur zur Geschichte der beiden Orden SS. Trinitatis und B. Mariae de Mercede. (Forts.) — E. Weller, geistl. Lieder- u. Gesangbücher. (Forts.)

Intelligenzblatt Nr. 7. Summarische Beschreibung von 64 Handschriften, 6 Bruchstücken und 10 Auszügen der Historia Polonica Joannis Dlugossi seu Longini. (Schluß.)

Monatsblätter f. Zeichenkunst u. Zeichenunterricht. Hrsg. von H. Troschel. 6. Jahrg. Nr. 5. Mai.

Inh.: Bericht über die Generalversammlung des Vereins Deutscher Zeichenlehrer am 18. u. 19. April. 1. — E. Münz, der Verein Deutscher Zeichenlehrer. — Anna J., zur Feier der Eröffnung der Ausstellung des Vereins Deutscher Zeichenlehrer in Berlin. — C. Wenzel, der Schulzeichenunterricht als Bildungsmittel u. seine methodische Behandlung. 1. — Fr. Krause, der Zeichenunterricht. 1. — Neues Material ꝛc.

Unsere Zeit. Hrsg. von Rud. Gottschall. N. F. 6. Jahrg. 11. Heft.

Inh.: H. Blankenburg, Verfassung u. innere Politik des zweiten Kaiserreichs. Historisch-krit. Essay. 1. Art. Die politischen Principien Napoleon's III. und die Verfassung von 1852. — W. Hamm, Skizzen vom Nil. 2. Art. — Sprachwissenschaft u. Sprachvergleichung. — Nekrologe. — Theatral. Revue.

Blätter f. liter. Unterhaltung. Hrsg. v. Rud. Gottschall. Nr. 24.

Inh.: A. Jung, Biographisches. — J. J. Honegger, deutsche Romanliteratur. — R. Andree, die schwedischen Nordfahrten. — Vom Büchertisch. — Feuilleton: Englische Urtheile über neue Erscheinungen der deutschen Literatur. — Bibliographie.

Magazin für die Literatur des Auslandes. Nr. 24.

Inh.: Schleiermacher u. Chateaubriand. — A. v. Humboldt als Freund. — Schutz der bildenden Kunst gegen Nachahmung. — Das deutsche Turnen. — Frankreich: Die Einheit der Völker- u. der Naturgeschichte. 1. — „Lothar", ein neuer Roman von Disraeli. — Die slav. Wohlthätigkeitsvereine in Rußland. — Sardinien und die Sarden, nach H. v. Maltzan.

Europa. Nr. 24.

Inh.: Eine Dichterliebe. — Cuba und Spanien. — Auf Schlittschuhen um die Welt. — Der böhm. Kriegsschauplatz. — Edelsteine des Meeres.

Gartenlaube. Nr. 24.

Inh.: H. Schmid, der Bergwirth. (Forts.) — A. Traeger, ein Dichter des Wupperthales. (Emil Rittershaus.) — Die verlassene Frau eines Bonaparte. — Der gebändigte Strom. (Durchstich der Donau bei Wien.) — Das Bernsteingold des Samlands. (Schluß.)

Daheim. Nr. 37.

Inh.: G. Hiltl, eine Cabinetsintrigue. (Forts.) — Max v. Schlägel, Leben um Leben. Eine oberdair. Geschichte. — Th. Coßmann, der preuß. Staatsschatz. — Die Seekalesche. Zu Hugo Becker's letztem Bilde. — Th. Kirchhoff, in einem chines. Theater von San Francisco.

Westermann's Monatshefte. Juni.

Inh.: B. v. Guseck, ein Fels im Meere. — J. Schmidt, Studien über Dickens und den Humor. (Forts.) — Ad. Stahr, aus der Jugendzeit. (Forts.) — L. Affing, aus der Florentiner Gesellschaft. — J. H. v. Mädler, Amerigo Vespucci. — E. Gerland, die Trockenlegung des Haarlemmer Meeres. — Austral. Gebirge. — Talvj, ein Bild aus seiner Zeit. — K. Braun-Wiesbaden, der Tod des General Marceau. — H. Riegel, die Dom-Anlage zu Pisa. — A. Silberstein, München und das Bier.

Berliner Revue. 61. Bd. 9. Heft.

Inh.: Fr. v. Krane, die Nachbarhäuser. (Forts.) — Die bisherigen Resultate des russ. Bauern-Emancipationsgesetzes vom 3. März 1861. — Ueber Heerdbücher. 1. — Stärke und Formation des preuß. Heeres und der preußischen Marine in allen hervorragenden Zeitpunkten ihrer Geschichte. 12.

Das Ausland. Nr. 23.

Inh.: H. v. Schlagintweit-Sakünlünski, die Khásías und ihre Nachbarvölker in den Gebirgen von Assám gegen Hinterindien. — H. Baumhauer, v. Liebig über die Alkohol- u. Essiggährung. 1. — Zwei Besuche in muhammedan. Frauengemächern zu Jerusalem. — Wohnorte u. Urgeschichte der Slaven. — Deutsches Bergwörterbuch mit Belegen, von H. Veith. — Peter Pitchlynn, der Choctaw-Häuptling. — Die Geschichte der Zunder-See nach Fr. v. Hellwald.

Die Natur. Hrsg. von O. Ule u. K. Müller. Nr. 24.

Inh.: K. Müller, Gustav Wallis. Eine biographisch-naturgeschichtl. Skizze. 15. Rückreise nach Europa. — O. Ule, der Sago und seine Bereitung. — F. Dellmann, die gegenwärtige Elektricitätstheorie. 1.

12. Ergänzungsheft: K. Schmeling, das caspische Meer und seine Verdunstung. — Fritz Ratzel, ein neues Werk Darwin's. — M. C. Grandjean, Beiträge zur Erklärung der Vulkane. — H. Meier, Wasserlilien. Nach dem Holländischen des Prof. de Vriese. — H. Zwick, Aluminium u. Magnesium. — O. Ule, zur Geschichte unsrer künstlichen Beleuchtungsmittel.

Ausführlichere Kritiken

erschienen über:

Althaus, engl. Charakterbilder. (Von Oppenheim: Nat.-Z. 253.)
Ascoli, fonologia. (Von Th. Benfey: G. g. A. 20.)
Bachofen, Tanaquil. (Von Liebrecht: G. g. A. 19. — Von Gerlach: Heid. JB. 15.)
Bartsch, Hz. Ernst. (Von E. Martin: Heid. JB. 11.)
Becker, drei Publicationen. (Von Fickler: Ebd. 12.)
Busson, Malespini. (Von P. Scheffer-Boichorst: G. g. A. 20.)
Carlyle, Gesch. Fr. II. Bd. 5. 6. (Von H. Prutz: Bl. f. l. U. 23.)
Cassel, Festkalender. (Von Lünemann: R. Litbl. 12.)
Comparetti, Sindibâd. (Von Liebrecht: Heid. JB. 11.)
v. Cosel, Gesch. d. pr. St. (Von H. Prutz: Bl. f. l. U. 23.)
Cropp, gesch. Leben Jesu. (Von Wittichen: Prot. KZ. 22.)
De Summi Pontif. infallib. (Von Ginzel: R. Litbl. 12.)
Delitzsch, Gotteslehre des Thomas v. A. (Von F. Brentano: Ebd.)
Elze, Lord Byron. (Von J. H.: Lehmann's Mag. 23.)
Fronmüller, Narkotica. (Von Th. Husemann: G. g. A. 19.)
Gerland, Mikronesier. (Von .—.: A. A. Z. 141.)
Gilbert, Lucrezia B. (Von A. v. Reumont: R. Litbl. 12.)
v. Hefele, causa Honorii Papae. (Von Ginzel: Ebd.)
Holm, Sicilien. I. (Von J. Sg.: Grenzb. 23.)
Hüffer, Politik der D. M. (Von M. Koch: Heid. JB. 14.)
Jonckbloet's Geschichte der niederl. Literatur. I. (Von A. Lindner: Nat.-Z. 255.)
Klostermann, Patentgesetz. (Hildebrand's JB. I. 4.)
Kuhn, Propädeutik. (Von v. Reichlin-M.: Heid. JB. 15.)
Lanfrey, hist. de Napoléon I. T. IV. (Von H. Lot: Rev. cr. 20.)
Liebreich, Chloralhydrat. (Von Th. Hus.: G. g. A. 19.)
Livi, frenologia forense. (Von Dr. J. B. Ullersperger: D. Z. f. Staatsarzneik. 28, 1.)
Müller, Rom-Sprache. (Von Liebrecht: Heid. JB. 11.)
v. Nagler, Briefe. (Von J. Janssen: R. Litbl. 12.)
Noë, Dalmatien. (Von B.: Mitth. d. geogr. Ges. in W. III. 8.)
v. Oettingen, Moralstatistik. (Von Simar: R. Litbl. 12.)
Paparrigopulos, Karaiskakis. (Von Mendelsf.-B.: Heid. JB. 13.)
Reimann, Gesch. d. bair. E. (Von H. Prutz: Bl. f. l. U. 23.)
Schäfer, 7jähr. Krieg. Bd. 1. (Von 123: Mil.-Lit.-Z. 5.)
Schenkel, Luther in Worms u. in Wittenberg. (A. A. Z. 142.)
Schulze, Staatsrecht. (Von ϱ: Grenzb. 23.)
Sohm, geistliche Gerichtsbarkeit [in Z. f. KR.]. (Von Lörsch: R. Litbl. 12.)
v. Sybel, Emancip. d. Fr. (Von H. Goldschmidt: Lehm.'s Mag. 23.)
Teza, Rainardo e Lesengrino. (Von E. Martin: Heid. JB. 11.)
Trinchera, cod. Aragonese. (Von γϱ: A. A. Z. 146 f.)
Volkmann, Plutarch. II. (Von Chr. Bähr: Heid. JB. 12.)
Weber, indische Streifen. II. (Von Siegfr. Goldschmidt: Rev. cr. 20.)
Wieser, Unfehlbarkeit. (Von Dieringer: R. Litbl. 12.)
Zeller, Philos. der Griechen. I. (Von Ch. Thurot: Rev. cr. 20.)

Wichtigere Werke der ausländischen Literatur.

Englische.

Arnold, M., St. Paul and Protestantism; with an indroduction on puritanism and the Church of England. (216 p. 8.) 4 s. 6 d.
Bascom, J., the principles of psychology. (358 p. 8.) 7 s.
Blanford, W. T., observations on the geology and zoology of Abyssinia, made during the progress of the British expedition. With illustr. and geological map. (497 p. 8.) 21 s.
Guy, W. A., public health: a popular introduction to sanitary science; being a history of the prevalent and fatal diseases of the English population, from the earliest times to the end of the 18th century. (228 p. 12.) 2 s. 6 d.
King, C. W., the natural history of precious stones and of the precious metals. (374 p. 12.) 6 s.
Landels, W., Woman, her position and power. (290 p. 8.) 5 s.
Lockhart, J., the Bible manual: a handbook, historical and biographical, of the leading facts of the Bible, with an epitome of ancient history. (260 p. 8.) 2 s. 6 d.
Magnusson and Morris, Völsunga Saga: the story of the Volsungs and Niblungs, with certain songs from the Elder Edda. Translated from the Icelandic. (286 p. 8.) 12 s.
Martin, Rev. H., the Atonement, in its relations to the covenant, the priesthood, the intercession of Our Lord. (300 p. 8.) 6 s.
Musgrave, Rev. G., a ramble into Brittany. 2 vols. (676 p. 8.) 24 s.
Norton, A., the Pentateuch and its relation to the Jewish and Christian dispensations. Edited by John James Tayler. (150 p. 8.) 2 s. 6 d.
Proctor, R. A., other worlds than ours: the plurality of worlds studied under the light of recent scientific researches. (334 p. 8.) 10 s. 6 d.
Rogers, Rev. Ch., the Scottish Minstrel: the songs of Scotland subsequent to Burns; with memoirs of the poets. (506 p. roy. 8.) Edinburgh. 5 s.
Thorell, T., on European spiders. Part I. Review of the European genera. Preceded by some observations on zoological nomenclature. (266 p. 4.) Upsala. 9 s.

Französische.

Bercc, E., Faune entomologique française. Lépidoptères. 3. vol. Hétérocères. Noctuae. 1. partie. (260 p. 18.) Fontainebleau.
Bluteau, V., la Défense de la religion contre les rationalistes modernes. T. 3. (349 p. 8.) Douai.
Delcasso, des idées philosophiques répandues dans les poëmes de Virgile. (57 p. 8.) Strasbourg.
Demolombe, C., traité des contrats, ou des obligations conventionelles en général. T. 2. (670 p. 8.) Paris. Les 2 vol., 16 fr.
Duméril, A., histoire naturelle des poissons, ou Ichthyologie générale. Ouvrage accompagné de planches. T. 2. Ganoïdes, Dipnés, Lophobranches. (628 p. 8.) Bar-sur-Seine. 5 fr. 50 c.
Gevrey, A., essai sur les Comores. (307 p. 8.) Pondichéry.
Kersabiec, E. de, les Monnaies de Charles de Blois. (56 p. 8.) Nantes.
Ladevèze, comte de, histoire de France. La France fédérative. (723 p. 8.) Paris. 5 fr.
La Tour d'Auvergne, prince de, Waterloo. Etude de la campagne de 1815. Avec cartes et plans. (VII, 446 p. 8.) Paris.
Orléans, duc d', campagnes de l'armée d'Afrique, 1835—39. Publié par ses fils, avec un portrait de l'auteur et une carte de l'Algérie. (XCVIII, 465 p. 8.) Paris. 7 fr. 50 c.
Rémusat, Ch. de, John Wesley et le méthodisme. (70 p. 18.) Paris.
Sauzay, J., histoire de la persécution révolutionnaire dans le département du Doubs, de 1789 à 1801, d'après les documents originaux inédits. T. 7. La Réaction. (722 p. 18.) Besançon.
Spach, L., les derniers Hohenstauffen. (44 p. 8. et carte.) Strasbourg.
Vachez, A., Châtillon d'Azergues, son château, sa chapelle et ses seigneurs. (97 p. 8.) Lyon.
Waddington, W. H., inscriptions grecques et latines de la Syrie recueillies et expliquées. 6. partie. (VII, p. 435—628. 4.) Paris.

Niederländische.

Anker, S. van den, het naturalisme in den staat door den paus gedoemd als ongerijmd en goddeloos. (130 bl. gr. 8.) 's Hertogenbosch.
Beuningen, W. van, het geestelijk kantoor van Delft. Eene bijdrage tot de geschiedenis der geestelijke goederen etc. (XV, 368 bl. gr. 8.) Arnhem. f 3,20.
Bitzius, A., die Todesstrafe vom Standpunkt der Religion und der theolog. Wissenschaft. Gekrönte Preisschrift. (77 bl. Roy. 8.) Leiden. f 0,90.
Groot, P. Hofstede de, de moderne theologie in Nederland. (55 bl. gr. 8.) Groningen. f 0,60.
Haar, Dr. B. ter, de historiographie der kerkgeschiedenis. 1. stuk. 1. en 2. tijdperk. Van Eusebius tot Laurentius Valla. (XII, 116 bl. gr. 8.) Utrecht. f 1,50.
Perelaer, Mr. T. H., ethnographische beschrijving der Dajaks. (253 bl. gr. 8. met 4 pl.) Zalt-Bommel. f 3,80.
Poorter, B. de, de kunst en de kunst-akademie. (64 bl. gr. 8.) 's Gravenhage. f 0,70.
Rhijn, L. J. van, de doodstraf verdedigd. (156 bl. gr. 8.) Utrecht. f 0,90.
Vitringa, A. J., was de christelijke liefde een nieuw en oorspronkelijk beginsel? Proeve van beantwoording der gewigtigste vraag uit de geschiedenis der zedekunde. (395 bl. gr. 8.) Deventer. f 3,60.

Antiquarische Kataloge.

(Mitgetheilt von der Antiquariats-Buchhandlung Kirchhoff u. Wigand.)

Ackermann in München. Nr. 40. Vermischtes.
Cohen u. Sohn in Bonn. Nr. 25. Musik. Nr. 26. Medicin, Anthropologie, Zoologie.
Huverstuhl in Barmen. Nr. 28. Vermischtes.

Kampffmeyer in Berlin. Nr. 176. Rechts- u. Staatswissenschaften. Kirchhoff u. Wigand in Leipzig. Nr. 282. Jurisprudenz, Staatswissenschaften; Geschichte. Nr. 283. Theologie, Philosophie; Pädagogik. Nr. 284. Classische Philologie; Linguistik (die Bibliothek des Gymnas.-Director Schönborn in Breslau enth.). Nr. 285. Belletristik, Kunst, Vermischtes, Musikwissenschaft. (Sämmtlich Supplemente zu den früher erschienenen Hauptkatalogen der betr. Fächer.) Levi in Stuttgart. Nr. 18. Vermischtes.

Nachrichten.

Der Professor der Naturgeschichte Dr. Semper in Würzburg hat einen Ruf nach Göttingen erhalten.

Der o. ö. Professor der deutschen Reichs- und Rechtsgeschichte und des deutschen Privatrechts H. Brunner in Lemberg wurde an die Prager Hochschule, und der Professor E. Buhl in Krakau an dessen Stelle nach Lemberg versetzt, der Oberlieutenant und Privatdocent der Wiener Universität Dr. Jacob Girtler zum a. o. Prof. der deutschen Reichs- u. Rechtsgeschichte an der Universität in Krakau, der Gymnasialprofessor Maxim. Iskrzycki zum a. o. Professor der classischen Philologie an der Krakauer Universität, der Supplent Karl Zulkowski zum ordentl. Professor der chemischen Technologie am technischen Institute zu Brünn, der Privatdocent Ph. Weselsky zum außerordentl. Professor der allgemeinen Chemie am Polytechnicum in Wien ernannt.

Der Advocat in Pest Dr. Stephan Apáthy wurde zum o. ö. Professor des Wechsel-, Handels- und europ. internationalen Rechtes, die Professoren an der Rechtsakademie in Raab, Dr. M. Herzeghy zum a. o. Professor des ungar. Civilproceßverfahrens, Dr. Julius v. Sághy zum a. o. Professor des österreich. Civilrechtes an der kgl. ungar. Landes-Universität in Pest ernannt.

Der frühere Universitätsprofessor und Staatssecretär im Landesvertheidigungsministerium Karl v. Kerkapolyi ward zum kgl. ungar. Finanzminister ernannt (als Professor der bedeutendste Träger deutscher philosophischer Wissenschaft in Ungarn).

Professor Dr. Theodor Benfey in Göttingen ist zum correspondirenden Mitglied der Akademie der Wissenschaften in Wien, und Professor Dr. Adolf Schmidt in Jena zum auswärtigen Mitglied der Akademie in Pest erwählt worden.

Die Universitätsprofessoren in Wien F. Arlt, A. E. Reuß und K. Sigmund erhielten den österr. Orden der eisernen Krone 3. Cl., Karl v. Littrow, Joh. Vahlen, W. Wahlberg, R. Zimmermann wurden zu Regierungsräthen ernannt.

Dr. Franz Schaub, Director der Handels- und nautischen Akademie in Triest, erhielt den österr. Orden der eisernen Krone 3. Cl., ferner die Universitätsprofessoren V. Bochdalek in Prag, J. Majer in Krakau, die Proff. am Polytechnicum F. Hartner in Wien, J. Gottlieb in Gratz, die Gymnasialdirectoren A. Gatscher und A. Gernert in Wien, Stefan Zarich in Zara das Ritterkreuz des Franz-Josefs-Ordens, der Realschulprofessor F. J. Pisko das goldene Verdienstkreuz mit der Krone, die Schuldirectoren J. Kwistek in Brzezau, J. Pitsch in Pisek, K. E. Zipser in Bielitz, die Musterlehrer J. Beyer in Kremsmünster, J. Fuchs in Konojed, J. Kramer in Bischoflak, A. Markl in Wistermitz, W. Rázek in Klattau, J. Stohl in Urbau, J. Tomann in Zlonich das goldene Verdienstkreuz. Den Regierungsrathstitel erhielten die Universitätsprofessoren J. Blaschke in Graz, J. Dunajewski in Krakau, J. Ritter v. Hasner und F. Rochleder in Prag, dann der Professor am Polytechnicum in Wien J. Herr.

Der Universitätsprofessor F. Stein in Prag erhielt den russischen St. Stanislausorden 2. Classe.

Den Schulrathstitel erhielten die Gymnasial-Directoren Dr. Joh. Burger in Klagenfurt, Kleemann in Pisek, Kluczák in Leitmeritz, die Realschul-Directoren W. Kögler in Prag u. V. Teirich in Wien.

Am 5. Juni † in Berlin der Professor an der Kunstakademie Friedrich Wilhelm Gubitz, der Veteran der Schriftsteller Berlins, im 86. Lebensjahre.

Am 9. Juni † auf seinem Landgute der erste Humorist Englands, Charles Dickens (Boz), im 69. Lebensjahre.

Am 10. Juni † in Berlin der Professor der Geschichte Dr. Rudolph Köpke.

Kaiserl. Akademie der Wissenschaften in Wien.

Neuwahlen. Das wirkl. Mitglied J. Vahlen zum Secretär der philos.-hist. Classe, zu wirkl. Mitgliedern dieser Classe Hofrath A. Ficker und Prof. Sickel in Wien, Prof. Gindely in Prag; zu correspond. Mitgliedern derselben Classe Prof. A. Wolf in Gratz, Prof. Jülg in Innsbruck, Scriptor der Hofbibliothek Haupt in Wien und Prof. Maassen in Gratz. Zu Mitgliedern im Auslande u. z. zu Ehrenmitgliedern Lassen und Döllinger, zu correspondirenden Rossi, Büdinger, Homeyer und Benfey. In der math.-naturw. Classe Prof. Schmarda, Bürgermeister Dr. Felder, Prof. Loschmidt und Prof. Ferd. v. Hochstetter in Wien, zu corresp. Mitgliedern Prof. Ad. Lieben in Turin, Prof. O. Schmidt in Gratz, Prof. Pfaundler in Innsbruck, Prof. Waltenhofen.

Ungarische Akademie der Wissenschaften in Pest.

Neuwahlen. I. Belletristische Classe: zum Ehrenmitglied Superintendent Jos. v. Székac, zum corresp. Mitgliede Ant. v. Zichy, Intendant des Nationaltheaters. II. Classe der moralischen und socialen Wissenschaften: zu corresp. Mitgliedern Em. Nagy v. Szopor, Wilh. Frankl, Alexius v. Jakab, Julius Pausler und Jos. Barsi; zum ausländischen correspond. Mitgliede Prof. Dr. Ad. Schmidt in Jena. III. Classe der mathem. und Naturwissenschaften; zu ord. Mitgliedern Proff. Karl v. Thann, Stephan v. Krusper, Theod. Margó.

Quittung und Dank.

Für die Nachgebliebenen des Professor Sars in Christiania (vergl. Centralbl. Nr. 18, S. 510) sind bis jetzt bei den Unterzeichneten die nachstehenden Beiträge eingelaufen:

B 1 Thlr.; A. Braun, Prof. in Berlin 5 Thlr.; C. Claus, Prof. in Marburg 20 Frcs.; J. Vict. Carus, Prof. in Leipzig 5 Thlr.; G. Curtius, Prof. ebda. 5 Thlr.; J. Czermack, Prof. ebda. 10 Thlr.; Ehlers, Prof. in Erlangen 2 Thlr. 7½ Sgr.; Dr. R. Engelmann in Leipzig 1 Thlr.; Buchhändler Dr. W. Engelmann ebda. 25 Thlr.; Gottlieb ebda. 2 Thlr.; Sammlung des Staatsraths Prof. Grube in Breslau 18 Thlr.; G. F. Koch in Gohlis 1 Thlr.; W. L. 1 Thlr.; Fräulein L. in Leipzig 1 Thlr.; R. Leuckart, Prof. ebda. 10 Thlr.; Bankdirector List ebda. 3 Thlr.; dessen Kinder 2 Thlr.; M. Lyonell ebda. 5 Gulden ö. W.; Em. Meinert ebda. 5 Thlr.; Moebius, Prof. d. Zool. in Kiel 5 Thlr.; Prof. N. in Leipzig 1 Thlr.; P. C. N. 5 Thlr.; Dr. H. Nitsche in Leipzig 10 Thlr.; Radius, Prof. ebda. 5 Thlr.; A. Schneider, Prof. in Gießen 30 Guld. rh.; Prof. Siebold in München 6 Thlr.; Prof. Thiersch in Leipzig 5 Thlr.; Dr. Fr. Thomas zu Ohrdruf 2 Thlr.; Buchhandlung von Leopold Voß in Leipzig 10 Thlr.; R. Wachsmuth, Advocat und Bankdirector ebda. 10 Thlr.; Francisca Wachsmuth, geb. Pöppig ebda. 10 Thlr.; E. Weber, Prof. ebda. 3 Thlr.; E. H. Weber, Prof. ebda. 5 Thlr.; Wenck, Prof. ebda. 2 Thlr.; Fr. Zarncke, Prof. ebda. 10 Thlr.; Zöllner, Prof. ebda. 5 Thlr.; Anonym 10 Thlr.; desgl. 10 Sgr. **Summa** 201 Thlr. 17½ Sgr., 5 fl. ö. W., 30 fl. rh., 20 Frcs. = ca. 226 Thlr. 17½ Sgr.

Indem wir für diese Beiträge unsern herzlichen Dank aussprechen, sind wir gern bereit, etwaige fernere Zusendungen in Empfang zu nehmen und weiter zu befördern.

Leipzig, den 1. Juni 1870.

Prof. Dr. Fr. Zarncke, d. Z. Rector; Prof. Dr. R. Leuckart; Prof. Dr. J. Vict. Carus.

143] Preisfragen der Fürstl. Jablonowski'schen Gesellschaft in Leipzig f. d. Jahre 1870 bis 1873.

1. Aus der Geschichte und Nationalökonomie.

Für das Jahr 1870 (vom vorigen Jahre prolongirt). Bei der absolut hohen Bedeutung, welche der internationale Getreidehandel nicht bloß praktisch für das Wohl und Wehe des kaufenden wie des verkaufenden Volkes besitzt, sondern auch als Symptom der allgemeinen Kulturentwickelung auf beiden Seiten; so wie bei der relativ wichtigen Stellung, welche gerade im polnischen Handel seit Jahrhunderten die Getreideausfuhr eingenommen hat, wünscht die Gesellschaft

eine quellenmäßige Geschichte des polnischen Getreidehandels mit dem Auslande.

Die Zeit vor dem Untergange des byzantinischen Reiches wird dabei nur als Einleitung, die neuere Zeit seit der Theilung Polens nur als Schluß zu berücksichtigen sein, das Hauptgewicht aber auf die dazwischen liegenden drei Jahrhunderte gelegt werden müssen. (Preis 60 Ducaten.)

Für das Jahr 1870. Die Gesellschaft hat erwogen, wie es für die quellenmäßige Behandlung der mittelalterlichen Ge-

schichte eines Landes keine erwünschtere Grundlage giebt, als eine kritische Zusammenstellung des annalistischen und chronistischen Materials, welche zugleich die Geschichtschreibung des Landes zur Uebersicht bringt. Sie wünscht darum im Andenken an ihren Stifter,

die polnische Geschichtschreibung des Mittelalters

in einem zugleich kritischen und darstellenden Werke beleuchtet zu sehen.

Ein solches Werk würde vom Beginn polnischer Annalistik bis auf Dlugosz eingeschlossen reichen müssen. Ob es dem Bewerber möglich sein wird, in ähnlicher Art, wie Palacky in seiner „Würdigung der böhmischen Geschichtschreiber" verfuhr, das handschriftliche Material selbst einzusehen und neues heranzuziehen, läßt die Gesellschaft dahin gestellt sein. Sie würde die Aufgabe auch als gelöst betrachten, wenn das bisher Publicirte und Erarbeitete mit selbständiger Durchdringung des Stoffes in der Weise behandelt würde, wie es Wattenbach in „Deutschlands Geschichtsquellen im Mittelalter" gethan. In Betreff der Ausgaben der einzelnen Annalen oder Autoren, so wie der Erläuterungsschriften ist bibliographische Vollständigkeit und Genauigkeit nothwendig. (Preis 60 Ducaten.)

Für das Jahr 1871. Die Geschichte der landständischen Steuerbewilligung ist unstreitig eine der wichtigsten Seiten der Territorialentwicklung, ebenso bedeutsam für die Ausbildung des Staatsrechtes, wie des Finanzwesens und der Volkswirthschaft. Gleichwohl fehlt es noch sehr an tiefer eingehenden Specialuntersuchungen darüber, obschon jedes geschichtlich weit zurück reichende landständische Archiv Stoff bietet. Man wünscht daher

die urkundliche Geschichte der landständischen Steuerbewilligung in irgend einem deutschen Territorium,

wobei übrigens die constitutionellen Volksvertretungen des 19. Jahrhunderts ausgeschlossen bleiben. (Preis 60 Ducaten.)

Für das Jahr 1872. Die Geschichte der städtischen Selbständigkeit und Freiheit in Deutschland hat längst die Aufmerksamkeit der Forscher in Anspruch genommen, und mit Erfolg ist der Weg eingeschlagen worden, jene Entwickelung an einzelnen hervorragenden Städten nachzuweisen. Dagegen sind die Eigenthümlichkeiten der städtischen Verwaltung in Jurisdiction, Polizei, Kämmerei- und Rechnungswesen u. s. w. noch wenig oder doch nur beiläufig erörtert worden, so reichen Stoff auch für die ältere Zeit etwanige Urkundenbücher, für die spätere die Acten der städtischen Archive selbst gewähren. Die Gesellschaft stellt daher die Aufgabe, es mögen

die mittelalterlichen Verwaltungsformen, Verwaltungsbeamten und das Actenwesen einer deutschen Reichs- oder größeren Landstadt

erläutert werden. Als äußerste Zeitgrenze dürfte die Mitte des 16. Jahrhunderts anzusehen sein. Sonst wird sich die Gestaltung und Begrenzung der Aufgabe natürlich nach den eigenthümlichen Verhältnissen der Stadt und nach dem aufbehaltenen Quellenmaterial richten müssen. (Preis 60 Ducaten.)

Für das Jahr 1873. Die ältesten Schriften über eigentliches Handelsrecht haben außer ihrer juristischen Bedeutung noch eine, bisher wenig beachtete, nationalökonomische. Nicht bloß insofern, als ihre thatsächlichen Voraussetzungen oft einen tiefern und lebendigern Einblick, als andere Geschichtsquellen, in das Innere der gleichzeitigen Volkswirthschaft, wenigstens der städtischen, gestatten, sondern auch weil die theoretischen Ueberzeugungen ihrer ebenso verkehrserfahrenen als wissenschaftlich gebildeten Verfasser einen wichtigen Beitrag liefern zur Ausfüllung der dogmengeschichtlichen Lücke, welche die Abneigung zumal der vorcolbertischen Zeit gegen alle Systematik der Volkswirthschaftslehre offen gelassen hat. Die Gesellschaft wünscht deßhalb

eine Darlegung der nationalökonomischen Ansichten, welche die vornehmsten Handelsrechts-Schriftsteller des 16. und 17. Jahrhunderts, zumal vor Colbert, ausgesprochen haben. (Preis 60 Ducaten.)

2. Aus der Mathematik und Naturwissenschaft.

Für das Jahr 1870. Die Frage nach der Lage der Schwingungsebene des polarisirten Lichtes ist trotz mannichfacher Bemühungen bis jetzt nicht entschieden worden. Die Gesellschaft stellt daher die Aufgabe:

Es ist durch neue Untersuchungen die Lage der Schwingungsebene des polarisirten Lichtes endgültig festzustellen. (Preis 60 Ducaten.)

Für das Jahr 1871. Der Raumsinn ist in verschiedenen Theilen der Haut ungleich entwickelt, so daß er in manchen ungefähr sechszigmal feiner ist als in anderen Theilen. Diese Verschiedenheit kann dazu führen, die wesentliche Organisation der Haut für den Raumsinn zu ergründen. Man hat gefunden, daß in Theile der Haut, die sich durch einen sehr feinen Raumsinn auszeichnen, viel dickere oder zahlreichere Nervenbündel eintreten und in denselben endigen, als es in ebenso großen Theilen der Haut der Fall ist, die einen stumpfen Raumsinn besitzen. Man fordert,

daß verschiedene Theile der Haut in dieser Hinsicht unter einander sorgfältig verglichen, und die in sie eintretenden Nervenbündel gezählt und gemessen werden. (Preis 60 Ducaten.)

Für das Jahr 1871 (vom Jahre 1868 wiederholt). Da Thonsteine (oder Felsit-Tuffe) so häufig als die unmittelbaren Vorläufer von Porphyr- oder Melaphyr-Ablagerungen auftreten, daß eine gewisse Correlation zwischen den beiderlei Bildungen stattzufinden scheint, so stellt die Gesellschaft die Aufgabe:

daß an einigen ausgezeichneten Beispielen dieses Zusammenvorkommens eine genaue mineralogisch-chemische Untersuchung der unterliegenden Thonsteine sowohl, als auch der aufliegenden Porphyre oder Melaphyre durchgeführt werde, um nachzuweisen, ob und wie sich jene Correlation auch in der chemischen Zusammensetzung der beiderlei Gesteine zu erkennen giebt.

Von sächsischen Vorkommnissen würden die Thonsteine und Porphyre der Gegend von Chemnitz, so wie die Thonsteine, Melaphyre und Porphyre der Gegend von Niederplanitz und Neudörfel zu berücksichtigen sein. (Preis 60 Ducaten.)

Die Preisbewerbungsschriften sind in deutscher, lateinischer oder französischer Sprache zu verfassen, müssen deutlich geschrieben und paginiert, ferner mit einem Motto versehen und von einem versiegelten Zettel begleitet sein, der auswendig dasselbe Motto trägt, inwendig den Namen und Wohnort des Verfassers angiebt. Die Zeit der Einsendung endet für das Jahr der Preisfrage mit dem Monat November: die Adresse ist an den Secretär der Gesellschaft (für das Jahr 1870 den Geh. Hofrath Prof. Dr. Hankel) zu richten. Die Resultate der Prüfung der eingegangenen Schriften werden jederzeit durch die Leipziger Zeitung im März oder April bekannt gemacht.

Die Redaction richtet an die Herren Verleger wie Verfasser die Bitte, dafür Sorge tragen zu wollen, daß alle neuen Werke von wissenschaftlichem Gehalte (neue Auflagen können nur ausnahmsweise Berücksichtigung finden) ihr gleich nach dem Erscheinen zugesandt werden (Adr. Expedition des Meßkataloges, Eduard Avenarius); im Falle es gewünscht werden sollte, ist die Redaction, nach erfolgter Besprechung, zur Rücksendung derselben bereit. Zugleich erlaubt sie sich, an rechtzeitige Einsendung der Vorlesungsverzeichnisse und der Universitäts- wie Schulprogramme und der Dissertationen zu erinnern; auch bei diesen ist sie auf Verlangen zur Rücksendung erbötig. Zuverlässige Nachrichten in frankierten Briefen über erfolgte Anstellungen, Auszeichnungen und Todesfälle aus dem Kreise der Gelehrtenwelt werden mit Dank benutzt werden.

Literarische Anzeigen.

Im Verlag von **F. Tempsky** in **Prag** ist soeben erschienen und in allen Buchhandlungen zu haben:

Christi Leben und Lehre

besungen

von **Otfrid.**

Aus dem Althochdeutschen übersetzt von

Johann Kelle.

150] gr. 8. geh. 2 Thlr.

Preisermässigung.

Boeckh, Philolaos. 1819. (25 Sgr.) 10 Sgr.
Breier, d. Philosophie d. Anaxagoras 1840. (15 Sgr.) 7 1/2 Sgr.
Christ, stud. in Aristotelis lib. metaph. 1853. (15 Sgr.) 7 1/2 Sgr.
Curtii Rufi de rebus gestis Alex. magni, mit Anmerk. von Mützell. 2 Thle. 1841. (4 2/3 Thlr.) 1 Thlr. 20 Sgr.
Rötscher, Aristophanes u. s. Zeitalter. 1827. (1 3/4 Thlr.) 1 Thlr.
Stobart, Egyptian antiquities. fol. 1856. (3 Thlr.) 25 Sgr.
Villoison, anecd. graeca. 2 voll. Venet. 1781. (4 Thlr.) 2 2/3 Thlr.
Hagen, altnord. Sagen u. Lieder. Bresl. 1844. (2 1/2 Thlr.) 15 Sgr.
Laßberg, Liedersaal. 4 Bde. m. 3 Taf. 1846. (12 1/2 Thlr.) 5 Thlr.
Mannhardt, Germanische Mythen. 1858. (4 Thlr.) 2 Thlr.
Calvin, in l. Geneseos comment. cur. Hengstenberg. 2 tomi. 1838. (2 Thlr.) 1 Thlr.
Hymnologium. Eine Samml. d. besten Lieder u. Lobgesänge aus allen Jahrh. d. Kirche, m. Mel. 1859. (15 Sgr.) 7 1/2 Sgr.
Kimchi, radicum l. s. Hebraeum bibl. lex. ed. Biesenthal et Lebrecht. 1847. 4°. (5 Thlr.) 2 Thlr. 15 Sgr.
Lisco, Predigten über die Gleichnisse Jesu. 2 Bde. 1828—30. (2 3/4 Thlr.) 1 1/3 Thlr.
—, d. Parabeln Jesu. 1861. (1 2/3 Thlr.) 1 Thlr.
—, dies irae. Hymnus a. d. Weltgericht. 1840. (1 1/2 Thlr.) 15 Sgr.
Schroeder, nova script. N. T. sacr. Janua. 3 tomi. Lips. 1834—35 (6 1/2 Thlr.) 1 Thlr. 20 Sgr.
Testamentum, nov., lat. vulg. ed. 16mo. 1865. (2/3 Thlr.) 10 Sgr.
—, vetus graec. ex vers. septuag. Venet. 1822. (3 2/3 Thlr.) 2 Thlr.
Tweſten, M. Flacius Illyricus. 1844. (2/3 Thlr.) 8 Sgr.
Vatke, d. bibl. Theologie. I. 1835. (3 Thlr.) 25 Sgr.
—, d. menschl. Freiheit. 1841. (2 2/3 Thlr.) 20 Sgr.
Fuller, d. Krankheiten d. Herzens. 1864. (1 Thlr.) 15 Sgr.
Häckermann, Lehrb. d. Medicinalpolizei. 1863. (1 4/5 Thlr.) 1 Thlr.
Herzog, d. Nosologie. 1861. (16 Sgr.) 7 1/2 Sgr.
Mitscherlich, C. G., Lehrbuch der Arzneimittellehre. Bd. I. II. III. Abth. 1. 2. 3. 1847—61. (9 5/6 Thlr.) 2 1/3 Thlr.
Gyllenhal, Insecta Suecica descr. classis I. coleoptera. 4 vol. Leipz. 1808/27. (10 4/5 Thlr.) 5 Thlr.
Rathke, anatom. physiol. Untersuchungen über den Kiemenapparat u. d. Zungenbein d. Wirbelthiere. 4°. Riga 1832. (3 1/4 Thlr.) 1 Thlr.
Bagmihl, Pommersches Wappenbuch. 5 Bde. 4°. m. 351 Kpfst. 1855. (25 Thlr.) 12 Thlr.
Bohlen, Geschichte der von Krassow. I—II. mit 28 Tafeln Abbild. (5 2/3 Thlr.) 2 2/3 Thlr.
Minutoli, d. Kaiserl. Buch d. Markgraf. Albrecht Achilles. 1850. (2 1/2 Thlr.) 25 Sgr.
Müller, hist.-geogr. Darstellung des Stromsystems der Wolga. (3 Thlr.) 1 1/3 Thlr.
Rohrscheidt, Preußens Staatsverträge. 1852. (5 Thlr.) 1 1/3 Thlr.
Sanders, das Volksleben der Neugriechen. Mannheim 1844. (1 5/6 Thlr.) 15 Sgr.
Treskow, Leben d. Pr. Ruprecht v. d. Pfalz. 1857. (20 Sgr.) 10 Sgr.
—, Sir Thomas Fowell Buxton, Bart. 1853. (1 2/3 Thlr.) 22 1/2 Sgr.

Die ermäßigten Preise hören nach Absatz der dafür bestimmten Anzahl auf.

Berlin, **W. Weber,** Verlagsbuchhandlung.

Soeben erschien: [153

Florilegium Latinum

sive

thesaurus sententiarum, quae in veterum poetarum Romanorum scriptis extant.

Composuit

F. Frommelt.

= Editio altera. =

1 Thlr. 10 Ngr.

Jena. **O. Deistung's** Buchhdlg. (Hermann Dabis.)

Das neueste mit Spannung erwartete Werk von **William Hepworth Dixon:**

Frei Rußland.

Deutsch von **Adolf Strodtmann**

(2 Bände, eleg. geh. 3 Thlr.),

ist in seinem ersten Bande soeben ausgegeben worden, der zweite wird binnen drei Wochen den Abnehmern nachgeliefert.

142] Verlag von **Franz Duncker** in **Berlin.**

Vorräthig in allen Buchhandlungen.

Antiquarischer Bücherverkehr.

O. Deistung's Buchhandlung (Hermann Dabis) in **Jena** offerirt: [11

Archiv f. Theorie u. Praxis d. allg. deutsch. Handelsrechts. Hrsg. v. F. B. Busch. Bd. 1—13. 1863—68. Ppbd. Neu. 16 Thlr.
Archiv d. Criminalrechts von Klein u. Kleinschrod. 7 Bde. Neues Archiv 14 Bde. u. Neue Folge Jahrg. 1834—57. 1799—1857. Ppbd. 16 Thlr.
Jahrbücher f. d. Dogmatik d. heutigen röm. Rechts. Hrsg. von Gerber u. Jhering. Bd. 1—8. 1856—65. Ppbd. 8 Thlr.
Jahrbücher, Kritische f. deutsche Rechtswissenschaft. Hrsg. von Richter u. Schneider. 24 Bde. 1837—48. Ppbd. 12 Thlr.
—— d. gesammt. deutschen jurist. Literatur. Hrsg. v. Schunk. 27 Bde. 1826—36. Ppbd. 10 Thlr.
—— d. deutschen Rechtswissenschaft. Hrsg. v. Schletter. Bd. 1—12 u. Bd. 13 Heft 1. 1855—68. Ppbd. 14 Thlr.
Museum, Rheinisches f. Jurisprudenz. Hrsg. v. Blume, Böcking, Hasse, Puchta ꝛc. 7 Bde. 1827—35. Hfrz. 7 Thlr.
Wochenblatt f. merkwürdige Rechtsfälle 1—23. Jahrg. 1841—1863. Ppbd. Neu. 14 Thlr.
Zeitschrift, Kritische f. Rechtswissensch. u. Gesetzgebung d. Auslandes. Hrsg. v. Mittermaier, Mohl u. Warnkönig. 28 Bde. Heidelb. 1829—56. Ppbd. 10 Thlr. 15 Sgr.
Zeitschrift f. deutsches Recht. Hrsg. v. Beseler, Reyscher, Wilda u. Stobbe. 20 Bde. 1839—61. Ppbd. 15 Thlr.

Von **Stargardt's** Antiquariat in **Berlin** wird Verzeichniß Nr. 94 ausgegeben, ca. 1100 Nummern, darunter sehr kostbare, z. Theil von einem ehemaligen Geistlichen in Lissabon gesammelt. [12

H. F. Münster's Antiquariat in **Verona**, via alla Scala. Lager seltener und werthvoller Werke aus allen Fächern der Wissenschaft zu billigen Preisen.

Cataloge gratis und franco. [36

K. F. Koehler's Antiquarium in **Leipzig**, Poststr. 17. Bedeutendes Lager wissenschaftlicher Werke.

Cataloge gratis und franco. [3

Druck von W. Drugulin in Leipzig.

Literarisches Centralblatt

für Deutschland.

Nr. 27.] Herausgeber und verantwortlicher Redacteur Prof. Dr. Fr. Zarncke. [1870.

Verlegt von Eduard Avenarius in Leipzig.

Erscheint jeden Sonnabend. 25. Juni. Preis vierteljährlich 2 Thlr.

Inhalt:

Delff, Grundlehren der philos. Wissenschaft.
Engel, die dialektische Methode ꝛc.
— die Idee des Raumes und der Raum.
Junge, de Cilicia Romanorum prov.
Winkelmann, bibliotheca Liv. hist. 1. Heft.
Lanfrey's Geschichte Napoleon's. 3—6. Lief.
Im Ural und Altai. (Humboldt u. Cauerin.)
v. Hahn, Reise durch die Gebiete des Drin u. Wardar.
Steffan, klinische Erfahrungen und Studien.
Dantone, Beiträge z. Extraction d. grauen Staares.
Sämisch, das Ulcus corneae serpens.
Jeannel, die Prostitution in den großen Städten.
Maudry, über Begriff und Wesen des Peculium.
Bülow, utrum ad dom. rerum immobil. transfer. etc.
Statistik des hamburgischen Staats. Heft II.
Tobler, Mittheilungen aus altfranzös. Handschriften. 1. Anberi.
Bartsch, altfranzös. Romanzen und Pastourellen.
Cavallucci, la Madonna di Vallombrosa.
Pini, la scrittura di artisti italiani. Disp. I.
Kinkel, die Gemäldegalerie in Darmstadt.

Philosophie.

Delff, Dr. H. K. Hugo, Grundlehren der philosophischen Wissenschaft. Husum, 1866. Delff. (247 S. 8.) 1 Thlr. 18 Sgr.

Der wie es scheint in Folge des Jahres 1866 zum Katholicismus übergetretene Verf. sagt von sich, daß er einst vorzüglich „durch die Macht und den Einfluß einer persönlichen Repräsentation zu der Autorität des Positiven" hingezogen worden sei. Diesen Weg habe er jedoch verlassen, als er erkannte, „wie divergente und vielerlei Meinungen sich mit diesem sogenannten Positiven stützen lassen", und suche nun den andern, der „auf die innere Autorität des Unbedingten" zurückführe, wieder zu Ehren zu bringen. Er sei kein Prophet und wolle keiner sein, „was nicht vernünftig sei und nicht verständig sich darlegen lasse, das sei nicht für ihn"; er rede „durch Gründe" und zu ebenso beschaffenen Geistern. Die Schrift des Verf.'s stellt sich sonach als Versuch einer speculativen Reconstruction des strengsten religiösen und politischen Conservativismus heraus, die mit Ausfällen gegen den Alles auflösenden „Liberalismus" und die „revolutionäre Willkür" des Protestantismus reichlich gewürzt ist. Dieselbe nimmt mit dem „verehrungswürdigen Krause" ihren Ausgangspunkt von der „Gottesschauung"; der Mensch muß, wie der Verf. sagt, „mitten eintauchen in das Meer der Sonne"; nicht den „kalten Begriff", sondern „Gott selbst muß er fassen, von Gott sich fassen lassen, von Gott, der ihm näher ist als er sich selbst, durch den nur er sich selbst nahe ist". Das Wie? macht dem Verf., dem zufolge „nur der Unverstand für Gott einen Beweis fordern kann", natürlich keinen Kummer, denn der Mensch „kann sich so wenig Gottes entschlagen, als er sich, wenn zwar der Substanz, doch nicht der Form der Vernunft entschlagen kann". Vielmehr ist diese das Organ, das „auf subjective Weise ganz die Natur des Absoluten hat" und durch welches daher der Mensch „Gott unmittelbar erkennt". Sie ist „Intuitionsorgan" und die Idee des Absoluten sammt den in ihr enthaltenen Kategorien sind ihr „constitutiv", womit denn der fatale Kant'sche Subjectivismus, der ihren Ideen nur regulative Bedeutung zugestehen will, durch unsern Verf. glücklich und hoffentlich für immer „überwunden" ist. Diese „Intuition, der Wahrheitssinn und -griff" macht den Philosophen, d. i. den echten Mystiker, welcher außerdem nur noch, um Wissenschaft zu werden (wie gütig!), der Ausbildung des Verstandes bedarf; während der „im Sinnlichen Bezauberte" den „sogenannten gesunden Menschenverstand", die „Borniertheit, welche in ihrer Endlichkeit die Sache sich nicht anders denken kann", zu der „objectiven und unbedingten Nothwendigkeit der vernünftigen Anschauung stempelt" und so zum „Rationalismus, Protestantismus und Sensualismus", mit einem Worte „zum modernen Zeitgeist", d. i. dem „falschen Geiste" sich verleiten läßt. Einmal im Besitz des Absoluten und eines unfehlbaren Intuitionsorgans kann es nun nicht ausbleiben, daß der Verfasser, von einem wüsten Knäuel Schelling'scher, Baader'scher, Jakob Boehme'scher und Oken'scher Reminiscenzen unterstützt, aus dessen dunklem Mutterschooße alles Erwünschliche herausentwickelt. Dasselbe ist nämlich nicht nur ursprünglich „absolute Identität", sondern da es sich, wenn es bloß passive Substanz wäre, nicht aus der Potenz zum Actus erheben könnte, als jene zugleich „Wille" und zwar, im Gegensatz sowohl gegen die Starrheit der Spinozistischen Substanz als gegen die „Farce" Schopenhauer's, „Wille zum Leben", und zwei Seiten weiter „das unendliche Verlangen sich selbst zu finden" und bringt zu dem Ende sein „Gegentheil", eine „Basis" hervor, „die wesentlich aus Gott heraus", die „Hinterseite des Absoluten" (sic! S. 44), d. h. „die Potenz des Absoluten nicht eigentlich, sondern uneigentlich" und „deren Ursache das Absolute ist und wiederum nicht ist"! Sollte der Leser dies nicht ganz klar finden, so möge er sich damit trösten, daß auch der Verf. es „ein ewig dunkles Räthsel" nennt, das „so sehr es gelöst und begriffen ist, doch nicht aufhört, Räthsel zu sein", womit er denn freilich in dem „gelösten und doch dunklen Räthsel" selbst ein neues aufgiebt. Indem das Absolute, der einheitliche Wille, dieses Gegentheil, den entzweiten Willen „depotenziert", „als bloße Basis sich substerniert", realisiert der absolute Wille sich selbst und wird das für sich, d. h. real, was er an sich, d. h. dem Wesen nach, ist, d. h. er wird lebendig, ein Proceß, der nicht ohne „Schmerz und Geburtsangst" (Jakob Boehme's „Qual") vor sich geht und mit „dem blitzgleichen Hervorbrechen durch sein Gegentheil" (F. v. Baader's Blitz als Vater des Lichtes!) endet. Nach solchen handgreiflichen Plagiaten muß man über die Naivität des Verfassers staunen, der dies Alles „seine" Philosophie nennt und mit beträchtlichem Selbstgefühl hinzusetzt: diese seine Philosophie werde Alle überleben, die an ihr als einem „etwa antiquierten Standpunkt oder einem phantastischen Begriffsspiel lachend vorbeigehen". Daß er im weitern Verlaufe Newton's Ansicht vom Kosmos „geistlos" schilt, dagegen die Astrologie und Sterndeutung (S. 90), sowie die „Verwandlung der Grundstoffe" in einander (Alchymie und Goldmacherkunst) S. 85 in Schutz nimmt, das Sternlicht mit dem Odlicht Reichenbach's iden-

tificiert, die Doppelsterne „reife Sterne", die einfachen Sterne „Hermaphroditen" nennt, das Schicksal des Menschen aus „seinem Gestirn" ableitet, in dem magnetischen das „einzig rationale Heilverfahren" sieht, Hellsehen, Geistererscheinung und Zauberei als „Naturthatsachen" erklärt, möge hier nur als Beweis angeführt sein, wohin die „intuitive" Vernunft jedesmal gerathen muß, wenn sie es als ihre Hauptaufgabe ansieht, der „Bezauberung durch die Sinne" und dem „gesunden Menschenverstand" ins Gesicht zu schlagen!

---

1) Engel, Gustav, **die dialektische Methode und die mathematische Naturanschauung.** Berlin, 1865. Hertz. (IV, 43 S. 8.)
2) Derſ., **die Idee des Raumes und der Raum.** Eine philosophische Abhandlung. Ebd. 1868. (XV, 47 S. 8.) 12 Sgr.

Beide Schriftchen, die hier sehr verspätet zur Anzeige gelangen, haben zuvörderst für den engen Kreis der Hegel'schen Schule, für weitere Umgebungen insofern Interesse, als darin von speculativer Seite ein Versuch gemacht wird, sich mit der Erfahrungswissenschaft zu verständigen. In ersterer Beziehung liefern dieselben einen neuen Beleg zu dem seltsamen Selbstwiderspruch der Schule, daß die dialektische Methode, wie sie Hegel aufstellte und durchführte, als die „einzig mögliche" bezeichnet und in einem Athem der von ihm eingeschlagene Gang in einem sehr wesentlichen Punkte verlassen wird, und zwar in der ausgesprochenen Absicht, um dadurch der empirischen, insbesondere aber der mathematischen Naturansicht sich zu nähern. Bekanntlich läßt Hegel die Kategorie der Quantität jener der Qualität folgen; der Verf. dagegen ist der Meinung, daß diese vielmehr aus jener abzuleiten sei. Der Begriff des „Etwas", das logische Fundament der Qualität, sei eine Anticipation und weil keine bestimmte Erkenntniß gewährend, aus der Metaphysik auszuschließen; das Bestimmte, das ihm zu Grunde liegt, vielmehr ein quantitativer als qualitativer Begriff und zwar der Begriff des Eins als erster Einheit des Seins und Nichtseins. Mit diesem aber sei zugleich der des unendlich Vielen als des ihm Andern als seine eigene Negation gegeben (also Zahl) und die nächste Aufgabe des Denkens bestehe darin, das Sein als Einheit des Eins und des unendlich Vielen, und zwar zunächst als werdende (Zeit), hierauf als seiende (Raum) zu setzen. Zahl, Zeit und Raum als eine unmittelbar zusammenhängende Gruppe von Begriffen betrachtet, also die Quantität, führen zur Qualität (nicht umgekehrt wie Hegel will), denn „aus Zeit und Raum geht alles wahrhaft Qualitative hervor, weil durch den Begriff des unendlich Vielen, der in diese Formen des Sein positiv gesetzt ist, das rein Quantitative negiert wird". Wie das letztere gemeint ist, sieht man aus der ersten der beiden obigen Schriften S. 39, wo es ein Irrthum genannt wird, zu meinen, der Raum sei etwas bloß Quantitatives; dieses sei vielmehr von ihm nur die Seite seiner Aeußerlichkeit und eben darum das Vergängliche, Wechselnde. Sein wahres Wesen bestehe in der Form und diese im Ganzen sei etwas Qualitatives, obschon auch in ihr die Seite des Quantitativen (in der Verschiedenheit der Formen) und des Qualitativen (in der allen Körperformen eigenen geschlossenen Einheit) als Gegensatz wieder hervortrete. Darum bemühten sich auch die Naturforscher, auf Verschiedenheit der Formen das Qualitative der Natur zurückzuführen, was in Bezug auf die eigenthümliche Natur verschiedener Klangfarben, die doch qualitativ so unendlich verschieden seien, in vollkommener Weise gelungen scheine. In der Zurückführung aller Qualitäten auf bloße Verschiedenheiten der Körperformen soll die Annäherung an die mathematische Naturauffassung, in dem Werden, in welches der Raum kraft des in ihm enthaltenen Gegensatzes zwischen seiner Idee und seiner endlichen Erscheinung übergeht, aller weitere Inhalt der Welt und des Denkens bestehen. Letzteres allerdings nur, insofern unter dem Werden, in welches der Raum „übergeht", nicht ein Werden des Raumes, sondern ein solches „innerhalb des Raumes", d. h. ein Uebergang des Seins aus einer räumlichen Form in die andere, dem die selbst „unräumliche" Idee der Körpergestalt als „treibende Macht" und „ewig sich gleichbleibende Substanz zu Grunde liegt", verstanden wird. Diese im Raume wirksame, selbst unräumliche Idee des räumlichen Seins aber die „Raumidee" zu nennen und dadurch den Schein zu erzeugen, als sei die mathematische Idee des Raumes der Abschluß aller metaphysischen Kategorien, ist eben nur ein sophistisches Wortspiel.

Geschichte.

Junge, Frid., de Ciliciae Romanorum provinciae origine ac primordiis. Berlin, 1869. Calvary u. Co. (2 Bl., 54 S. 8.) 16 Sgr.

Diese fleißige und sorgsame, auch in leichtem und gutem Latein abgefaßte Dissertation vermehrt die bereits ansehnliche Reihe von Schriften, welche in neuerer Zeit die Geschichte römischer Provinzen erläutert haben: außer den vom Verf. S. 1 angeführten sind die Preisschrift Schönemann's über Bithynien und Pontus (Göttingen, 1855) und die musterhafte Arbeit Herzog's über das narbonensische Gallien (Leipzig, 1864) zu nennen. In Betreff Ciliciens war die gemeine Annahme, die zuletzt noch Preuß in seiner Dissertation (Regimonti, 1859) aufgestellt, daß die Landschaft von Servilius Vatia, der von 78 bis 74 v. Chr. in ihr weilte, als Provinz eingerichtet worden. Dagegen nahm Mommsen die einst schon von Sigonius vorgetragene Ansicht wieder auf, daß Cilicien bereits durch den Proconsul M. Antonius 102 zur Provinz gestaltet worden sei, indem er auf die zwischenliegenden Statthalterschaften Sulla's und Dolabella's hinwies. Diese Fingerzeige nun führt unser Verf. weiter aus, ja er fügt die Wahrscheinlichkeit hinzu, daß zwischen den eben Genannten auch G. Oppius Cilicien verwaltet. Als abgeschlossen erscheint uns indeß die Untersuchung nicht, sie dürfte nach dem jetzigen Stande der Quellen auch nicht abschließbar sein. Vor allem macht der schwankende Gebrauch des Wortes provincia, das so oft nur die kriegerische Mission in einer gewissen Gegend bedeutet, die Entscheidung unsicher. Bedenklich bleibt ferner, daß dieselbe Provinz nach einzelnen Theilen ihres Gebietes auch den Namen Pamphylien oder Phrygien geführt haben soll, vielmehr scheint uns das gerade auf einen staatsrechtlich noch nicht fixierten Begriff hinzudeuten, auf einen Zustand, in dem das redigere in formam provinciae noch nicht angewendet worden. Man wird endlich nicht leugnen können, daß das directeste und klarste Zeugniß, wenn auch ein spätes, das des Ammian. Marc. XIV, 8 für Servilius aussagt. Dennoch bleibt unserer Dissertation das Verdienst, möglichst alles zugehörige Material zusammengerückt und beleuchtet zu haben.

Bibliotheca Livoniae historica. Systematisches Verzeichniss der Quellen und Hülfsmittel zur Geschichte Estlands, Livlands und Kurlands. Von Dr. Eduard Winkelmann. 1. Heft. Petersburg, 1869. Leipzig, Voss. (308 S. Imp.-4.) 2 Thlr. 14 Sgr.

Bei der Beurtheilung eines Werkes wie das oben angezeigte kommen vor allen zwei Gesichtspunkte in Betracht: Vollständigkeit und praktische Brauchbarkeit. Die Vollständigkeit des aufgenommenen Materials richtig abzuschätzen ist für jeden eine Unmöglichkeit, der nicht mitten in dem Material selbst steht. Sind auch die größeren Zeitschriften aus den deutschen Ostseeprovinzen Rußlands wohl sämmtlich bis in das Ausland gekommen, so ist das doch aus der übergroßen Zahl von vereinzelten, zumal kleineren historischen Schriften aller Art, welche in jenen Landen an das Tageslicht gekommen sind, nur mit einem verschwindend geringen Bruchtheile der Fall gewesen: je weiter zurück, um so

schlimmer ist es für den Ausländer, davon Kenntniß zu erhalten. Wir müssen bei diesem Punkt dem Namen und den Versicherungen des Herausgebers Vertrauen schenken. Soweit Ref. in der Lage gewesen ist nachzugehen, hat er nur so unbedeutende Lücken gefunden, daß es gar nicht der Mühe verlohnt sie weiter anzuführen. Ueber die Anordnung des Stoffes ließe sich allerdings streiten, aber es ist doch die Frage, ob es gelingen würde eine andere zu finden, welche das Auffinden des für bestimmte Zwecke zu suchenden Materials wesentlich erleichterte; man wird vor allen Dingen immer nicht um die Klippe herumkommen auf verschiedenen Stellen suchen zu müssen, und es genügt daher, wenn die gewählte Eintheilung von der Art ist, daß man leicht übersieht, wo man zu suchen hat. In unserer Bibliotheca — es würde zu viel Raum in Anspruch nehmen, wollten wir auch nur die Hauptabtheilungen des reichen und vielgegliederten Inhaltsverzeichnisses hier aufführen — wird man in den meisten Fällen gut thun, wenn man, von den speciellen Abtheilungen anfangend, allmählich zu den allgemeineren zurückgeht. Vielleicht beliebt es dem Herausgeber, dem Schlußhefte noch ein alphabetisches Verzeichniß aller derjenigen persönlichen und geographischen Namen und sonstiger Gegenstände, welche in besonderen Schriften, sei es selbständig oder in Zeitschriften, behandelt sind, zu geben und dabei die einschlagende Literatur der Raumersparniß wegen etwa nur durch Angabe der laufenden Nummern aus dem Hauptverzeichniß zuzufügen. — Mag es oft schwer genug sein zu entscheiden, in welche der gemachten Abtheilungen eine bestimmte Schrift hineingehört, um leicht gefunden zu werden, hin und wieder aber hat doch der Herausgeber hierin offenbare Mißgriffe gethan, so z. B. wenn er Schriften über das Tabakrauchen, über religiöse Gebräuche und Bekehrung der heidnischen Urbevölkerung, über die Befähigung oder Heranziehung der Völker zum Seewesen und ähnliches dergleichen in die Abtheilung über „Allgemeine Ethnographie der baltischen Provinzen" hineinzieht (S. 35). Ueberflüssig dürfte es vielleicht sein, wenn aus großen Urkundensammlungen, wie hin und wieder aus Dogiel, einzelne Urkunden selbständig aufgeführt sind. Jedenfalls aber müssen mindestens wir Ausländer es unangenehm bemerken, daß bei Büchertiteln in polnischer oder vollends in russischer Sprache nur äußerst selten die deutsche Uebersetzung angegeben ist; welchen Grundsatz der Verf. hiebei angewendet hat, ist unmöglich zu sagen, da nebeneinander Titel mit und ohne Uebersetzung stehen. — Das vorliegende Heft enthält 8164 Nummern. Für das Schlußheft sind nur noch Nachträge und einige Register in Aussicht gestellt. — Zu wie hohem Danke wir dem Herausgeber für eine so über alle Vorstellung mühevolle und dabei zugleich so erwünschte und schätzbare Arbeit verpflichtet sind, bedarf keiner vielen Worte. K. — L.

P. Lanfrey's Geschichte Napoleon's des Ersten. Aus dem Französischen von C. v. Glümer. Lief. 3—6. Berlin, 1870. Sacco Nachf. (gr. 8.) à 15 Sgr.

Die vorliegenden Lieferungen enthalten den Schluß des ersten, den ganzen zweiten Band sowie die erste Hälfte des dritten. Sie umfassen die Zeit vom 18. Brumaire bis zur Erstehung des Kaiserthums, also die beispiellosesten Erfolge, die volle Sonnenhöhe des Napoleonischen Ruhmes. „So war der Beginn der neuen Macht, so war der Mann, dem die Freiheit geopfert wurde", mit diesen Worten schließt Lanfrey die Darstellung der Umwälzung, die sich durch den 18. Brumaire vollzogen hatte. Wir haben den Standpunkt des Verfassers bereits bei der Besprechung der ersten Lieferungen in diesen Blättern genugsam geschildert, um hier nur darauf hinweisen zu dürfen, daß es nicht die Erbitterung der politischen Gegnerschaft ist, die Lanfrey so sprechen läßt, sondern eine von der Befangenheit nationaler Eitelkeit freie Auffassung, die den rein sittlichen Maßstab anlegt und vor der undankbaren Aufgabe nicht zurückschrickt, die Nation über den trügerischen Glanz jener Zeiten zu enttäuschen und sie zu warnen vor den Gefahren, welche eine falsche Beurtheilung der Vergangenheit für die Zukunft mit sich bringt. „Die sogenannten politischen Vorurtheile müssen sich nun einmal darein fügen; es ist dem heutigen Geschichtschreiber nicht mehr möglich, im engern Sinne des Wortes national zu sein. Die Liebe zum Vaterlande ist bei ihm die Liebe zur Wahrheit." Es ist die volle, mitleidlose Wahrheit, die Lanfrey zu geben bestrebt ist; die Anbetung des Erfolges liegt ihm fern; er weiß nichts von jenem kleinlichen Verdrehen der Thatsachen, das an bedenklichen Stellen vor Allem darauf aus ist, die Gebrechen des Helden zu entschuldigen, zu verdecken durch die sogenannte große Mission, welche unerbittlich wie ein Fatum Zeit und Menschen beherrscht habe; er ist der entschiedene Gegner „jener geschichtlichen Nothwendigkeit, welche in unseren Tagen der große Sündenvergeber der menschlichen Niederträchtigkeiten geworden ist." Die vorliegenden Blätter sind in erster Linie eine Geschichte des „Ruere in servitium", der Erziehung der Franzosen zum Absolutismus, des napoleonischen Herrscherwahnsinns in der ganzen Unverhülltheit eines dämonischen, aller sittlichen Impulse baren Egoismus. Es liegt auf der Hand, daß bei einer solchen Auffassung nicht bloß die Würdigung der Thatsachen eine andere werden mußte, sondern daß auch eine Fülle von Thatsachen erst jetzt heraustrat, die die schwächliche Pietät, der falsche Patriotismus der vorangegangenen Historiker mit Vergessenheit zu bedecken suchte. Hierher gehört vor Allem die Schilderung der Centralisation und des Verwaltungsdespotismus, des unerhörten Vorgehens gegen die Organe der öffentlichen Meinung — alles Dinge, deren streng actenmäßige Darlegung jedes Anzweifeln entschieden ausschließt; es gehört dahin die Schilderung der kleinlichen Mittel — wie Orden und Ehrenzeichen —, durch welche Napoleon die Eitelkeit der Franzosen berückte; es gehört endlich und vor Allem dahin die unwidersprechliche Darlegung der bewußten Fälschung, die sich Napoleon gegenüber den Thatsachen und Documenten erlaubt hat, so wenn er die eigentlichen Actenstücke über die Schlacht von Marengo aus den Archiven entfernen läßt und seine Bulletins an die Stelle setzt. Lanfrey hat für dies und Aehnliches den Beweis aus der Vergleichung der zeitgenössischen Zeugnisse mit den späteren Aeußerungen des Kaisers mehr als zur Genüge erbracht, wie er denn auch trotz alledem den wahrhaft großen Eigenschaften seines Helden, vor Allem seiner unvergleichlichen Begabung als Feldherr die vollste Gerechtigkeit widerfahren läßt. Das anerkennende Urtheil, das wir bereits früher über die gelungene Uebersetzung aussprachen, können wir auch an dieser Stelle nur aufrecht erhalten.

Württembergische Jahrbücher für Statistik und Landeskunde. Hrsg. von dem K. statist.-topogr. Bureau. Jahrg. 1868.

Inh.: Chronik des J. 1868: Zur Landesgeschichte; Bevölkerung; die Ergebnisse des Ackerbaus, des Weinbaus, der Fruchtmärkte; Uebersicht der in den J. 1866, 67 u. 68 über das Hauptzollamt Friedrichshafen ausgeführten Früchte u. Mühlfabrikate; die Ergebnisse der Wollmärkte; die Witterungsverhältnisse (von Schoder): über den Gewerbebetrieb (von Mährlen); württemb. Literatur (von v. Stälin). — Stälin, das Rechtsverhältniß der relig. Gemeinschaften u. der fremden Religionsverwandten in Württemberg nach seiner geschichtl. Entwicklung. — W. Camerer, direkte Staatssteuern u. Amts- u. Gemeindeanlagen in Württemberg unter Berücksichtigung der aus Staatseigenthum bezahlten Corporationssteuern. — Kugler, Urkunden zur Geschichte des Herzogs Christoph von Wirtemberg und des Wormser Fürstentages, April u. Mai 1552. — Schoder, über die Bewegung des Bodensees im J. 1868. — † Dorufeld, die Topographie des Württemb. Weinlandes. (Forts.) — Anhang: Trigonometr. Höhenbestimmungen für die Atlasblätter Böblingen, Göppingen, Heidenheim und Giengen.

Länder- und Völkerkunde.

Im Ural und Altai. Briefwechsel zwischen Alexander v. Humboldt und Graf Georg v. Cancrin aus den Jahren 1827 — 1832. Leipzig, 1869. Brockhaus. (XV, 170 S. 8.) 1 Thlr. 10 Sgr.

Die Reise, welche Alexander von Humboldt in Gemeinschaft mit G. Ehrenberg und G. Rose in das russische Asien unternahm, ist unter den Titeln: „Alexander von Humboldt, G. Ehrenberg und G. Rose, nach dem Ural, dem Altai und dem Kaspischen Meere, auf Befehl Sr. Maj. des Kaisers von Rußland im Jahre 1829 ausgeführt" oder „Mineralogisch-geognostische Reise nach dem Ural, dem Altai und dem Kaspischen Meere von Gustav Rose" in zwei 1837 und 1842 in Berlin erschienenen Bänden beschrieben worden, und hat auch andere Schriften wie z. B. „Alexander von Humboldt, Centralasien, Untersuchungen über die Gebirgsketten und die vergleichende Klimatologie, Berlin 1843. 44" in ihrem Gefolge gehabt, wie sie denn überhaupt von höchst bedeutendem Einflusse auf die Arbeiten unseres großen Kosmographen geworden ist. Jetzt haben sich, auf Veranlassung der 100jährigen Geburtstagsfeier Humboldt's, Hofrath F. Russow und Dr. W. von Schneider in Petersburg, jener im Besitz der Acten und im Auftrage der kaiserlichen Regierung, dieser im Besitz der Originalbriefe Humboldt's, vereinigt, um den zwischen dem russischen Minister Grafen Cancrin und Humboldt vor, während und nach jener Reise geführten Briefwechsel authentisch zu veröffentlichen — einen Briefwechsel, welchen die liebenswürdige und bescheidene Form, der tiefe innere Gehalt der ihn führenden Personen und die Wichtigkeit der in demselben behandelten Gegenstände zu einer ebenso angenehmen als interessanten Lectüre machen. Ein Anhang enthält weitere Verhandlungen über eine Platinmünze, Bemerkungen zu den Briefen und ein für den vorliegenden Briefwechsel wie für das frühere Reisewerk wichtiges genaues Itinerar.

Hahn, J. G. v., Reise durch die Gebiete des Drin und Wardar im Auftrage der k. Akademie der Wissenschaften unternommen im Jahre 1863. Mit 1 Karte. (Aus d. Denkschriften d. Akad. d. W.) Wien, 1867. (Auf dem Umschlag 1869.) Gerold's Sohn in Comm. (365 u. 8 S. gr. 4.) 6 Thlr. 20 Sgr.

Schon im Jahre 1858 hatten J. G. v. Hahn, k. k. österreichischer Generalconsul für das östliche Griechenland, und Major v. Zach eine Reise von Belgrad nach Saloniki unternommen und das Quellgebiet der Morawa, Sitnitza und der Wardar-Zuflüsse untersucht, in welchem, am Knotenpunkte der Wasserscheide, niedrige Uebergänge die Passage zwischen der Donau, dem Drin und dem Busen von Saloniki erleichtern und die neueren Karten die Natursenke der „Tschukarka" an die Stelle des auf früheren Karten gezeichneten unzugänglichen Gebirgsstockes Orbelos setzen — ein Gebiet, welches früher Ami Boué und A. Viquesnel 1836—1838, Grisebach 1843 und Heinrich Barth 1862 und 1865 in verschiedenen Linien durchzogen hatten. Das betreffende Reisewerk: J. G. v. Hahn, Reise von Belgrad nach Saloniki, war 1868 in 2. Auflage in Wien mit 2 Karten von Kiepert (im Maßstab 1 : 1000000) erschienen. Mit Unterstützung der k. k. Akademie der Wissenschaften in Wien unternahm von Hahn im Jahre 1863 eine zweite Reise, von Dúrresi (Durazzo) am adriatischen Meere ausgehend, ostwärts über die Berge bis ins Thal der Malja, diesen Fluß abwärts bis wieder nahe an die Küste, dann in der Küstenebene über Ljeschi (Alessio) nach Skodra (Skutari) und nun in dem wilden Drinthale aufwärts, mit einem östlichen Abstecher nach Prisrendi bis zum See von Ochrida, den er befuhr; von da weiter über Bitolja und Prilip nach Welece am Wardar und im Thale dieses Flusses abwärts nach Saloniki. Sein Begleiter, der damalige Marinelieutenant Hermann v. Spaun, sorgte für Positionsbestimmungen und für Höhenmessungen, führte auch eine Nebentour vom See von Ochrida westlich nach Elbassan im Schkumbithale aus, während ein zweiter Reisegefährte Josef Szekely sich mit photographischen Aufnahmen beschäftigte.

Ist der Reisebericht auch bereits am 21. November 1865 der philosophisch-historischen Classe der Akademie vorgelegt und im Auftrage der Akademie 1867 gedruckt worden (in den Denkschriften der philosophisch-historischen Classe 2c.), so müssen wir es doch mit Dank erkennen, daß derselbe nun auch als besonderes Werk erschienen ist. Hahn's Reise durch die Gebiete des Drin und Wardar ist ein werthvolles Quellenwerk. Die I. Abtheilung des Buches führt die Ueberschrift Reiseskizzen; die zahlreichen Bemerkungen über das Land, seine Berge und Gewässer, seine Bewohner mit ihrer Sprache, ihren Sitten und Rechtszuständen, ihren Geschlechtsregistern und Sagen, über Antiquitäten und besonders die Vergleichung mit der alten Geographie zeigen uns, daß der Reisende seiner vielseitigen Aufgabe in hohem Grade gewachsen war. Werthvoll für die Kartenzeichnung sind Hahn's Erkundigungen nach Itinerarien und geographischen Details, ein Verfahren, wodurch es dem landessprachenkundigen Manne möglich wurde, auch weitab von seiner Reiseroute geographische Punkte zu bestimmen. Die II. Abtheilung giebt chorographische Notizen, Verzeichnisse von Ortschaften 2c. und in 4 Anhängen Itinerarien, Beschreibung der Landschaft Mogdena, des Quellsumpfes des Karakaja und geographische Ortsbestimmungen von J. F. Julius Schmidt, Director der Sternwarte in Athen. Die III. Abtheilung bringt unter dem Titel: „Geschichtliches, Volkswirthschaftliches, Statistisches" 1) Beiträge zur Geschichte von Mittel-Albanien von Professor Karl Hoff, 2) Mittheilungen über die katholischen Bisthümer in Albanien und die wirthschaftlichen Zustände ihrer Bevölkerung, 3) Beiträge zu den Rechtsgebräuchen der Mireditten, 4) Notizen über die Bevölkerung von Saloniki und die Secte der Deunmé, 5) Studien über die Via Egnatia; — ein längerer Anhang enthält eine Anzahl griechischer und römischer Inschriften. Die von Professor Heinrich Kiepert 1867 entworfene Karte im Maßstabe von 1 : 500000, welche das Gebiet von Antivari bis Saloniki, von Prischtina bis Kastoria umfaßt, ist das beste was wir bis jetzt — in Ermangelung aller zusammenhängenden trigonometrischen Aufnahmen — über diese Gegenden besitzen. Nur ein kleiner Fehler auf der Karte ist zu bemerken: durch ein falsches Colorit der betreffenden Reiselinie von 1858 in der Zeichenerklärung könnte man leicht irre geführt werden.

Zeitschrift des Deutschen Alpenvereins. Red.: Th. Trautwein. 1. Bd. 3. Heft. (Heft 2 ist uns noch nicht zugekommen.)

Inh.: J. Mülleret, der Monte Baldo am Gardasee. — H. Freih. v. Barth, das steinerne Meer. — Fr. v. Wachter, die Eisenbahnen in den Alpen. — E. Calberla, Touren in der Ortlergruppe. — H. Grebenau, zur Beurtheilung der Längen- und Flächenmaße von Gletschern, Seen 2c. in metrischem Maß. — P. Grohmann, aus den Südalpen. — C. Seitz, der Mittelberg- u. Taschachgletscher im Pitzthal; — über das Seiterjöchl nach Vent im Oetzthal. — H. Wallmann, was versteht man unter Lauern? — K. Hofmann, Bericht über das erste Vereinsjahr des Deutschen Alpenvereins. — Sectionsberichte und Mitgliederverzeichniß.

Mittheilungen der geograph. Gesellschaft in Wien. N. F. 3. Nr. 8.

Inh.: Kampf der Fregatte „Donau" mit der Cyclone. — F. v. Hochstetter, Reisen in der Türkei: Adrianopel. — F. Sveceny, das Land Turuchan. (Schl.) — Geograph. Literatur 2c.

Globus. Hrsg. von K. Andree. 17. Bd. Nr. 16—18.

Inh.: Mittheilungen aus Japan. 3. 4. — Die Steinbilder auf der Osterinsel. — Dr. Nachtigal's Bericht. (Schl.) — Die Lage der Arbeiter in verschiedenen Ländern. — Gold in den Alluvialla gern der Lappmarken. — H. Bambery, Hayward und Shaw in Osturkestan. — Neuester Bericht über die Chatham-Inselaner. — G. B. Klunzinger, die Choleraquarantäne. Schilderungen aus den J. 1865 u. 66 zu Koseir am Rothen Meere. — Fr. Koppel, Madrid. Ein spanisches Städtebild. 1. — Das archäologische Museum in Salisbury. — Ein König von Siam als Reformator des Buddhismus — Die Häringsfischerei an der südwestl. Küste Schwedens. — Aus allen Erdtheilen.

Medicin.

Steffan, Dr. Ph., klinische Erfahrungen und Studien im Zeitraume der Jahre 1867—1869. Ein Vorwort zum 7. Jahresberichte meiner Augenheilanstalt. Mit 1 Lithographie. Erlangen, 1869. Enke. (2 Bll., 72 S. gr. 8.) 15 Sgr.

Aus der ersten Abhandlung, die Erfahrungen über Staaroperationen vorführend, geht hervor, daß der Verf. heute noch dem peripheren Lappenschnitte den Vorzug einräumt. Eingehend verbreitet er sich in einer zweiten Abhandlung über den Herpes zoster ophthalmicus und seine Beziehung zum Auge, endlich über diphtheritische Accommodationslähmung und ihre Beziehung zur Halsaffection. Auf der Lithographie finden wir eine Abbildung einer Narbenbildung nach Herpes zoster ophthalmicus.

Dantone, J., Beiträge zur Extraction des grauen Staares. Kritik der während der letzten zwanzig Jahre empfohlenen Operationsmethoden mit besonderer Berücksichtigung der Statistik von 698 durch Prof. Rothmund jun. vorgenommenen Extractionen. Inaug.-Diss. und von der hohen medic. Facultät gekrönte Preisschrift. Erlangen, 1869. Enke. (90 S. gr. 8.)

Der Werth des Schriftchens liegt in einer Hinsicht in der fleißig zusammengetragenen, kritisch gesichteten und statistisch wohl verwertheten Literatur über die zeitherigen Erfolge bei den verschiedenen Extractionsmethoden, in anderer Hinsicht in der Vermehrung des vorhandenen Materials durch Herbeiziehung der Erfahrungen des Prof. Rothmund jun. — Der Verf. gelangt zu folgenden Grundsätzen: weiche Staare sind zu discidieren oder durch einfachen Linearschnitt sofort oder nach vorausgegangener Discission zu extrahieren. Sämmtliche übrigen Catorarten sind durch passende Schnitte im Scleralborde zu extrahieren. Ausnahmsweise können harte oder hartweiche Staare durch Hornhautlappenschnitte entfernt werden, sobald der Kranke für die Erhaltung der runden Pupille und ein gutes Sehvermögen für die Ferne die doppelte Wahrscheinlichkeit des Mißlingens riskieren will.

Saemisch, Dr. Th., Prof., das Ulcus Corneae serpens und seine Therapie. Eine klinische Studie. Bonn, 1870. Cohen u. Sohn. (45 S. 8.) 8 Sgr.

Der Verf. empfiehlt gegen das centrale, fressende Hornhautgeschwür eine so früh wie möglich ausgeführte Spaltung des Geschwürsgrundes in seiner ganzen Breite, welche sich über die Ränder des Geschwürs nach beiden Seiten hin in das benachbarte gesunde Gewebe fortsetzt, und ein Offenhalten dieses Schlitzes bis zur beginnenden Vernarbung des Geschwüres. Die Operation führt er mit dem v. Graefe'schen schmalen Messerchen aus. Durch neun Krankengeschichten beleuchtet er die Vortheile seines Verfahrens.

Jeannel, Dr. med. J., Prof., die Prostitution in den grossen Städten im 19. Jahrh. und die Vernichtung der venerischen Krankheiten. Erörterung allgemeiner Fragen etc. etc. Mit ausschliesslicher Autorisation etc. übersetzt und mit Zusätzen versehen von Dr. Fr. Wilh. Müller. Erlangen, 1869. Enke. (XIX, 313 S. gr. 8.) 1 Thlr. 22 Sgr.

So wohlmeinend die Rathschläge des Verf.'s zur Bekämpfung des socialen Uebels sind, so wenig haben sie, wie alle anderen, irgend Aussicht auf Annahme und auf Erfolg. Sie setzen einen so colossalen Polizeiapparat voraus, daß daran allein bei der gerade jetzt in entgegengesetzter Richtung herrschenden Strömung die ganze Sache scheitern muß. Im Uebrigen verfällt der Verf. in einen Fehler, den man häufig findet, er vergißt, daß die Prostitution als solche nicht entfernt eine medicinische Frage ist, daß den Arzt nur die Prophylaxis gegen die Verbreitung der Syphilis interessiert und eine Thätigkeit in dieser Hinsicht aus nahe liegenden Gründen nur von sehr zweifelhafter Wirkung sein kann. — Vorschläge haben wir bereits zur Genüge, die Literatur ist eine sehr reichhaltige, aber nüchterner Verstand muß sich sagen, daß es heute nicht besser ist als früher. Der Verf. giebt eine sehr eingehende Geschichte der Prostitution im Alterthume, insbesondere in Rom. Durch die Darstellung in kurzen, abgebrochenen Sätzen, denen die Belegstellen folgen, ist das Ganze etwas trocken, eine lebendige Gesammtschilderung und Verweisung der Citate in einen Anhang wäre zweckmäßiger gewesen. Im zweiten Theile bespricht der Verf. allgemeine Fragen aus dem Gebiete der Hygieine, der öffentlichen Sittlichkeit und Legalität in Bezug auf die Prostitution — viel schöne Worte und Phrasen, die wir häufig in anderen Werken schon zu hören bekommen haben. Weiter theilt er die in verschiedenen Orten bestehenden Reglements der Sittenpolizei mit und erörtert die verschiedenen prophylaktischen Mittel gegen die Verbreitung der venerischen Krankheiten, deren Anwendung von den Verwaltungsbehörden vorgeschrieben werden kann. Den Schluß bilden allgemeine prophylaktische Maßregeln. — Die Uebersetzung ist oft etwas steif, ungefällig. Daß der Uebersetzer den Ansichten von Schlesinger in Wien so schroff entgegentritt, erscheint dem Ref. ganz unmotiviert; was Schlesinger gesagt, entspricht dem Leben und ist wahr und ehrlich.

Archiv f. pathol. Anatomie u. Physiologie u. f. klin. Medicin. Hrsg. von Rud. Virchow. 50. Bd. 2. Heft.

Inh.: H. v. Luschka, über Pavillargeschwülste des Schlundkopfes. — Ritter, Studien über Malariainfection. (Forts.) — E. Salkowski, Beiträge zur Kenntniß der Leukämie. — H. Reich, über vasomotorische Psychoneurosen. — F. Steudener, zur Kenntniß der Sandgeschwülste. — W. Gruber, über enorm lange Processus styloides der Schläfenbeine. — E. Steinauer, aus dem chemischen Laboratorium des pathol. Instituts zu Berlin. Ueber das Bromalhydrat u. seine Wirkung auf den thier. u. menschl. Organismus. — H. Köhler, der Fruchtsaft von Momordica elaterium in historischer, chemischer u. physiol. Hinsicht. (Forts.) — Kl. Mittheilungen.

Archiv der Heilkunde. Redig. von E. Wagner. 11. Jahrg. 3. Hft.

Inh.: R. Buchheim, über die Einwirkung der Arzneimittel und Gifte auf das Nervensystem. — König, Bemerkungen zur differentiellen Diagnose der Beckenabscesse. — M. Steiner, ein Fall von Rückenmarkshyperämie mit Weiterverbreitung der Erkrankung bis zur Med. oblongata; Untersuchungen über das functionelle Verhalten der Chorda tympani bei doppelseitiger centraler Facialparalyse. — A. Boettcher, ein Fall von Typhus mit auffallend zahlreichen lymphatischen Neubildungen in den Nieren. — H. Wendt, über schlauchförmige Drüsen der Schleimhaut der Paukenhöhle. — Ders., Beiträge zur pathologischen Anatomie des Ohres. — O. Barth, über Epiphysenlösung u. deren Heilung. — O. Heubner, über die Hirnerkrankung der Syphilitischen. — Kl. Mittheilungen. — Recensionen.

Deutsche Zeitschrift für die Staatsarzneikunde. Redig. von S. A. J. Schneider. N. F. 28. Bd. 1. Heft.

Inh.: F. E. Schmidt, Regulativ über öffentl. Preisgebung im Königr. Italien. — K. Lindemann, die Pentastomen. — Roth, noch ein Wort über die Faltigkeit an den äußeren Hand- und Fuß-Rändern der Ertrunkenen u. über die Maceration an den Leichen. — E. W. v. Faber, Rückblicke auf meine amtl. Wirksamkeit. (Schl.) — S. A. J. Schneider, Gutachten über eine Verletzung der arteria profunda brachii und nutritia magna humeri mit am 8. Tage erfolgtem Tode. — Lionsen., zur Casuistik der Frage: Ob der Tod durch Verletzungen oder aus einer andern Krankheit entstanden sei. — Staatsarztl. Miscellen, Literatur u. Kritiken 2c.

Neues Repertorium für Pharmacie. Hrsg. von L. A. Buchner. 19. Bd. 5. Heft.

Inh.: F. A. Flückiger, über einige Reactionen des Wasserglases. — Fr. Mohr, über Gegengifte. — Koninck u. Marquart, über das Bryonicin, eine neue stickstoffhalt. Substanz aus der Wurzel von Bryonia dioica. — E. Werner, über Ricinin u. den wirksamen Bestandtheil der Ricinussamen. — E. Frémy, Untersuchungen über die salpetrige Säure. — Binz, über die nähere Ursache der antipyretischen Chininwirkung. — Kurze Mittheilungen 2c.

Deutsche Klinik. Hrsg. von Alex. Göschen. Nr. 21.

Inh.: Frank, über sogenannte Sanitätsvereine. — Hagens, zur Kritik der subcutanen Sublimatinjectionen. (Forts.) — E. Fränkel, Bericht über die Ereignisse in der gebmiebhülfl. Klinik an der Universität zu Breslau in den J. 1867—69. (Forts.) — Nachruf. — Literaturblatt 2c. — Feuilleton: A. Finckenstein: die Italien. Medicin des 17. Jahrh. u. die iatromechan. Schule. (Schl.)

Monatsblatt Nr. 5. E. Müller, die Sterblichkeit zu Berlin im J. 1869. — Medicinisch-ätiolog. Verein zur Erforschung und Vernichtung von Krankheitsursachen, Sitzung vom 7. April.

Rechts- und Staatswissenschaft.

Mandry, G., Prof., **über Begriff und Wesen des Peculium.** Festschrift zu C. G. v. Wächter's 50jähr. Professor-Jubiläum. (Abdruck aus der Gratulationsschrift der Tübinger Juristenfacultät.) Tübingen, 1869. (92 S. 4.)

Diese Schrift, ein Programm der Tübinger Juristenfacultät zu Wächter's 50jährigem Docentenjubiläum, führt in sehr interessanter Weise aus, daß das peculium (profecticium) thatsächliches Vermögen des Gewaltunterworfenen sei (S. 10. 19). Der Gedanke ist, wie der Hr. Verfasser selbst anerkennt (S. 10), nicht neu, aber noch nirgends sind aus den beiden in dieser Begriffsbestimmung enthaltenen Elementen: der Einheitlichkeit des peculium und der rein factischen Natur der Verfügungsgewalt seines Inhabers, die eigenthümlichen Gestaltungen des Peculienrechtes so consequent und elegant entwickelt worden. Mit vollem Rechte wird von diesem Standpunkte aus die Theorie zurückgewiesen, welche das peculium als Peculienfähigkeit auffassen will (S. 11 ff.); es wird betont (S. 33 ff.), daß es nur durch ausdrückliche Concession des Gewalthabers entstehen könne, aber als universitas einer „Selbstentwickelung" fähig sei (S. 43 ff.). Allerdings führt den Verf. hier wohl seine vollberechtigte Opposition gegen die Dietzel'schen Anschauungen zu weit. Die Theorie von der „Selbstentwicklung" mag für die Vermehrung des peculium durch Früchte, Erwerb ex operis servorum, Delicte Dritter u. ä. die richtige Formel sein: bei Rechtsgeschäften des Peculieninhabers, die doch ohne Concession das peculium mehren (S. 45), läßt sich davon nicht mehr sprechen. Um es zu können, interpretiert der Verf. den Erwerb ex causa peculiari als einen, der mit dem peculium in materiellem Zusammenhange steht (S. 46. 51), der auf Grund des vorhandenen peculium gemacht wird (S. 44). Dabei wird die Tragweite eines solchen Satzes, wie fr. 7 §. 5 de pec., daß auch Erbschaft und Legat ins peculium fallen sollen, entschieden unterschätzt (S. 56), eben weil dem Verf. der Wille des Peculieninhabers gar nichts gilt und er daher auch die Frage nicht berührt, ob etwa den so unendlich häufigen Erbeseinsetzungen fremder Sclaven eine mindestens wirthschaftlich wirksame Absicht zu Grunde liegen könne. Und dies ist der Punkt, wo Ref. sich mit der ganzen Methode des Verf.'s nicht einverstanden erklären muß. Bei einem so eng mit specifisch römischen Lebensverhältnissen verwachsenen Institute war es nach des Ref. Anschauung unbedingt geboten, die thatsächliche Unterlage der Rechtssätze im Auge zu behalten. So scheint es Ref. von der Prämisse des Verf.'s aus, daß das peculium Vermögen des Sclaven sei, schlechthin unmöglich, das Vorabzugsrecht des Gewalthabers der a. de peculio gegenüber juristisch zu construieren. Es ist ein Privileg, wie es schon Labeo (fr. 5 § 7 de trib.) bezeichnet. Bestand es einmal, so konnte man es sich verschiedenartig zurecht legen (schwerlich sind die römischen Juristen darüber so einig gewesen, wie es Mandry [S. 74 ff.] annimmt): aber juristische Gesichtspunkte haben es sicherlich nicht zur Entstehung gebracht. Die Berücksichtigung der ökonomischen Verhältnisse würde dann auch dazu geführt haben, im Laufe der Zeit erfolgte Modificationen des Peculienrechtes zu erkennen. Die Umgestaltung des wirthschaftlichen Daseins der Sclaven in Rom und namentlich auf dem Lande seit dem Beginne der Kaiserzeit mußte Abänderungen bedingen und hat sie veranlaßt. Die Verfügungsgewalt des Sclaven über sein peculium (S. 57 ff.) ist eine andere bei Alfen und Labeo als bei Julian und Pomponius. Daß die fortschreitende juristische Theorie beim peculium ohne Einfluß gewesen sei, ist von vornherein schwer denkbar. In der That ist sie im Ganzen wie im Einzelnen von Bedeutung gewesen. Es mag sein, daß nur wenige „äußere Anhaltspunkte" für die Annahme einer allmähligen Herausbildung des Vermögenscharakters am peculium vorhanden sind. Jedesfalls reicht die Frage weit über das Peculienrecht hinaus. Und darum ist es wohl gerechtfertigt, daß der Verf. sie kurz übergeht (S. 80 n.). Dagegen scheint Ref. die Art und Weise nicht gerechtfertigt, wie (S. 23 f.) Tubero's Definition des peculium als id quod servus separatum a rationibus dominicis habet beseitigt wird. Die Definition der eben erst beginnenden theoretischen Jurisprudenz hat eine andere Bedeutung, als die der vollständig ausgebildeten: dieser ist omnis definitio periculosa, jener das zusammengefaßte Endergebniß ihrer Speculation. Und hier mußte die Definition um so mehr beachtet werden, weil nicht bloß Labeo und Celsus, sondern auch noch Ulpian ihr beistimmen, und weil Pomponius sowohl fr. 4 pr. als fr. 49 §. 2 de pec. sie zum Ausgangspunkte nimmt. — Diese Differenz der Methode kann Ref. nicht abhalten, dem Hrn. Verf. für die vielfache Anregung und Belehrung zu danken, die er durch seine Schrift empfangen hat. Pce.

Bülow, Paul, **utrum ad dominium rerum immobilium transferendum** secundum jus saxonicum medii aevi resignatione solemni in judicio facta opus fuerit nec ne. (Dissert. inaugural.) Königsberg, 1870. (37 S. 8.)

Die Zahl der germanistischen Dissertationen, welche in den letzten Jahren in Königsberg gearbeitet worden sind, hat in der vorliegenden Schrift einen sehr beachtungswerthen Zuwachs erhalten. Der Verf. hat es unternommen, einer von Laband, Vermögensrechtliche Klagen S. 235, 303 fg. gegebenen Hindeutung folgend, den Nachweis zu führen, daß nach gemeinem sächsischen Landrecht die gerichtliche Auflassung zum Erwerb von Eigenthum an Grundstücken nicht wesentlich war, während er dies für das Hof- und Lehnrecht und eine Reihe wichtiger Stadtrechte nicht in Frage stellt. Die Untersuchung ist mit Scharfsinn und auf Grund umfassender Durchforschung der norddeutschen Quellen des Mittelalters geführt und zeugt von einer tüchtigen wissenschaftlichen Methode. Bei der Wichtigkeit der in der Abhandlung besprochenen Frage und dem eingreifenden Contraste, in dem die gefundene Lösung mit der bisher herrschenden Ansicht steht, darf die Dissertation der Aufmerksamkeit aller Germanisten anempfohlen werden.

Statistik des Hamburgischen Staats. Zusammengestellt vom statistischen Bureau der Deputation für directe Steuern. Heft II. Ergebnisse der Volkszählung vom 3. Dec. 1867. Bevölkerungs- und Wohnungsverhältnisse. Statistik der Unterrichtsanstalten von 1869. Hamburg, 1869. O. Meissner. (LVI, 130 S. 4. u. 1 color. Tafel.) 2 Thlr.

Den Inhalt dieses Heftes, dessen Vorwort von Herrn Neßmann unterzeichnet ist, bilden eine große Arbeit über Bevölkerungs- und Wohnungsverhältnisse nach der Volkszählung vom 3. Decb. 1867, und eine kleinere Arbeit über die Unterrichtsanstalten. Sämmtliche Grundtafeln, 130 Quartseiten füllend, stehen am Ende des Heftes vereinigt; ein Text, der die Erläuterungen und Besprechungen bietet, geht auf 55 engbedruckten Seiten voran. Das Werk gehört also zu den ausgedehntesten dieser Art, nämlich derjenigen, die sich vorwiegend mit den Verhältnissen von Städten beschäftigen; und läßt schon dadurch errathen, daß bedeutende Geldmittel für diesen Zweck in Hamburg verfügbar sind.

Der Text ist sehr übersichtlich geschrieben und verzichtet auf jede Verzierung: vielleicht das einzige Mittel, einen an sich trockenen Gegenstand so zu behandeln, daß er dem Leser genießbar bleibt, denn durch eingestreute „piquante" Bemerkungen wird es gewöhnlich nur deutlicher, wie wenig anziehend die ernste Sache selber ist. Die Tafeln sind vielleicht etwas ausführlicher als nöthig wäre; indessen gebieten oft die Rücksichten der Zweckmäßigkeit, möglichst viel Material mit in den Druck zu geben, weil die große Zahl der flüchtigen Beurtheiler erst daraus merkt, wie viel Last zu bewältigen war. Doch ist gegen das Heft, worin die Ergebnisse für das Jahr 1866 mitgetheilt waren, bereits eine erfreuliche Beschränkung eingetreten.

Aus dem Inhalt des ersten Aufsatzes ist hervorzuheben: Aeltere Angaben über Hamburgs Bevölkerung; Vergleich des Jahrs 1867 mit 1866; Bevölkerung nach der Staatsangehörigkeit, nach Erwerbsverhältnissen, nach Altersclassen. Der zweite Aufsatz betrifft die Wohnungen: ihre Größe nach Zahl der Zimmer, ihre Höhenlage; ihre Miethsverhältnisse. Der 3. Aufsatz beschäftigt sich mit den Schulen, mit der Schülerzahl derselben u. s. w.

Von allgemeinerm Interesse ist das Werk dadurch, daß es die Bevölkerungs- und Wohnungsverhältnisse ganz nach derselben Weise behandelt, wie es zuerst in Berlin, dann in Königsberg und Leipzig bereits geschehen ist. Es wäre sehr wünschenswerth, daß ein Schriftsteller von Geist und Erfahrung sich dieser Vorarbeiten bemächtige, um daraus vergleichend dasjenige zu sammeln, was für das größere Publicum wissenswürdig ist. Denn offenbar sind diese Untersuchungen dazu bestimmt, in weitern Leserkreisen Licht zu verbreiten über die wirklich stattfindende Zusammensetzung der bürgerlichen Gesellschaft. Von den „untern Schichten", von den „arbeitenden Classen" u. s. w. zu reden, ohne dies Material zu Rathe zu ziehen, sollte in der künftigen Zeit kaum mehr gestattet sein. In diesem Sinne scheint uns das Werk Neßmann's ein werthvoller Beitrag.

Der Gerichtssaal. Hrsg. von Alb. Berner u. A. 22. Jahrg. 2. Heft.

Inh.: v. Buri, über Theilnahme am Verbrechen mit Beurtheilung von Th. Schütze: die nothwendige Theilnahme am Verbrechen. (Forts.) — Fr. Zimmermann, über die Wirksamkeit der strafgerichtl. Urtheile. — Osenbrüggen, criminalistische Miscellen. (Bahrprobe; Folter.) — Schwarze, der Entwurf des Strafgesetzbuchs für den Nordd. Bund u. die Kritiker des Entwurfs.

Sprachkunde. Literaturgeschichte.

Mittheilungen aus altfranzösischen Handschriften von Adolf Tobler. I. Aus der Chanson de Geste von Auberi nach einer vaticanischen Handschrift. Leipzig, 1870. Hirzel. (VI, 298 S. 8.) 1 Thlr. 15 Sgr.

Aus dem vaticanischen Auberi sind in Keller's Romvart 199ff. die ersten 22 Blätter abgedruckt worden; Tobler setzt nun dort an, wo Keller's Mittheilung aufhört, und führt sie weiter bis zu Blatt 199 der Handschrift, welche deren 384 zählt. Der Abschluß ist nicht willkürlich; er wird vielmehr vom Inhalte klar bezeichnet. Möge man mit Tobler diesen ersten Theil als das eigentliche Auberi's Lied ansehen, da im Folgenden die Schicksale des Helden „in die Stellung einer bloßen Grundlage für das Handeln Anderer herabsinken", oder in ihm nach der Hist. litt. (22, 327) nur eine Einleitung, den weniger interessanten Abschnitt des Gedichtes erblicken, gewiß ist es, daß derselbe als ein gut abgeschlossenes Ganzes betrachtet werden darf. Leider war es Tobler nicht möglich, selbst innerhalb dieser Grenzen Vollständigkeit zu erlangen; er mußte aus Mangel an Zeit Stellen von geringerer Bedeutung in der Abschrift übergehen und sich damit begnügen, deren Inhalt kurz anzugeben. Dieses Verfahren wird gewiß verschieden beurtheilt werden. Es drängt sich gleich die Frage auf, ob eine derartige Veröffentlichung berechtigt sei. Ref., welcher mehrfach für definitive Ausgaben plaidiert hat, glaubt nicht, daß man ihm Inconsequenz vorwerfen wird, wenn er es wohl bedauert, daß nicht mehr habe geboten werden können, zu gleicher Zeit aber seiner Freude und Dankbarkeit darüber Ausdruck verleiht, daß der Herausgeber das Ergebniß seiner Studien den Fachgenossen nicht vorenthalten habe. Um deutliche Einsicht in die Entwicklungsgeschichte der altfranzösischen Epen und in das gegenseitige Verhältniß der einzelnen Versionen zu gewinnen, ist es von hohem Werthe, über alle verschiedene Texte wenigstens von einigen derselben ausführliche Kunde zu erlangen. Partielle Arbeiten können da großen Nutzen bringen, vorausgesetzt daß sie mit jenem richtigen Verständnisse geführt sind, welches wir an der vorliegenden rühmen müssen. Der Herausgeber ist seiner bescheidenen Aufgabe, über eine einzelne Hds. Mittheilungen zu machen, wohl bewußt; allgemeine Fragen — über den Stoff des Gedichtes, dessen Entstehungszeit, Stellung der ihn beschäftigenden Version u. s. w. — läßt er daher unberührt; er giebt uns zunächst nur den vaticanischen Text. Darum aber nicht in unverändertem Abdrucke; vielmehr ist er bemüht den Verderbnissen gegenüber, welche aller Wahrscheinlichkeit nach vom Abschreiber herrühren, verbessernd aufzutreten. Das Berliner Fragment leistet ihm dabei nicht selten willkommene Hülfe; das Meiste aber geschieht aus Eigenem. Und da finden wir jene Eigenschaften des Herausgebers, die wir an anderen Arbeiten schätzen lernten, wieder aufs glänzendste bethätigt: gründliche Kenntniß der Sprache und kritischen Scharfsinn, der sich aber stets von allzu kühnen Conjecturen fern zu halten weiß. Ueber einige Punkte hätten wir in der etwas knappen Vorrede die Ansicht des Herausgebers gerne vernommen; so z. B. über das genauere Alter und die Heimath der Handschrift. Dieselbe strebt stets nach einer Reinheit der Reime, welche oft nur für das Auge berechnet ist. Der Herausgeber war in vollem Rechte, als er bei der Anwendung der Declinationsregel sich um solche Reinheit nicht sonderlich kümmerte; ließen sich nicht aber auch manche der in Reimwörtern vorkommenden seltsamen Ableitungen anzweifeln? An mehr als einer Stelle glaubt man beinahe, es mit einer jener Ueberarbeitungen zu thun zu haben, die von Italienern herrühren. Indessen verfuhren auch Franzosen der spätern Zeit in diesem Punkte ziemlich willkürlich, und zu irgend einem Ausspruche ist man ohne Kenntniß der anderen Handschriften nicht berechtigt. — Wir hätten auch eine kleine Zusammenstellung der lautlichen oder selbst nur graphischen Eigenthümlichkeiten der Handschrift, und wären sie auch nur dem Schreiber zuzuweisen, gewünscht; man kann daraus immer etwas lernen. Wenn laindengier wiederholt vorkommt, so ist es möglich, daß eine rhinistische Form gebraucht worden sei. Läßt der Schreiber das r von cercle mehrfach weg, so darf man darin idiomatische Aussprache erblicken. Die Ergänzung des n in doig, soig, loig, poig, gaaig ist wohl unnöthig; sind doch solche Schreibungen in picardischen Denkmälern ungemein häufig. Ob in miedre quere (= currit) das u nothwendigerweise hinzugefügt werden solle, kann zweifelhaft erscheinen, so lange man mortés, autés zuläßt. Ist die Form 6, 10 haubigier (= hauberg, oder nach der in unserer Handschrift beliebten Metathese — tavrenier avresier — haubregier) zuläßig? 15, 5 Es vos le roi...et bien ·c· autre(s); mußte das s getilgt werden? 32, 15 del puis, l. pui. 51, 28 Ja fuissent tos frapé; wohl tot oder tuit. 35, 26 He las! com or si malbaillis; viell. sui vgl. 36, 29. 63, 25 acointies hätte zu -tes gebessert werden müssen, da in anderen Tiraden auf -é, -er das i von amistié irier ebenfalls getilgt wurde. 101, 13 Auberi's Pferd kann einen ganzen Tag auf dem Schlachtfelde sein nel verra on ja deseure moullier; wir vermuthen de sueur. — 139, 2 Da Obert allein angeredet wird, so ist wohl cil li a respondu zu lesen. — 159, 14 maint home abatu; ist der Hiatus zuläßig? es verdiente bemerkt zu werden, daß eine Pariser Handschrift preudome bietet. Ueber die Anwendung des Wortes chapel 161, 6; 226, 8 dürfte Roman de Horn 1802 u. s. w. (vergl. Hist. litt. 22, 567) Licht verbreiten. — 165, 14 statt desous wohl desus; der beständige Wechsel aller Handschriften, den auch die unsere anderswo aufweist. — 179, 8 Auberi von einer großen Anzahl Feinde angegriffen ruft aus: Gab es je einen bedrängteren Mann? s'il fuissent leu et je fuisse berbis, à moult grant paine fuisse d'aux departis. Man würde das Gegentheil erwarten.

Ein sorgfältig ausgearbeitetes Personenverzeichniß mit Angabe dessen, was das Gedicht über sie erzählt, ersetzt auf sehr praktische Art eine fortlaufende Inhaltsangabe. Daß Congré auch Gondré (4, 29) genannt wird, fanden wir nicht verzeichnet.

Als eine der schönsten Zierden des Werkes ist endlich der

lexicalische Anhang hervorzuheben, in welchem auch syntaktische Züge mit gewohnter Feinheit berücksichtigt werden. Je öfter uns Tobler mit ähnlichen Proben seines umfangreichen Wissens erfreut, desto lebhafter regt sich in uns der Wunsch, er möge sich zu der Ausarbeitung eines altfrz. Wörterbuches entschließen. Msf.

Altfranzösische Romanzen und Pastourellen, herausgegeben von Karl Bartsch. Leipzig, 1870. Vogel. (XVI, 400 S. gr. 8.) 2 Thlr. 12 Sgr.

Es sind zum kleinern Theile bisher ganz unbekannte Gedichte, welche der Herausgeber in dem vorliegenden, auch durch Sauberkeit der Ausstattung anziehenden Bande zu einer reichen, wohl ziemlich alles Einschlagende umfassenden Sammlung vereinigt hat; eine lange Reihe von Vorgängern — Bartsch bezeichnet sie nur da, wo er ihre Publicationen als treue Wiedergabe je einer Handschrift betrachten durfte und statt derselben benutzte — hatten hier und dort französische Romanzen und Pastourellen des 12. und 13. Jahrhunderts veröffentlicht, so P. Paris, Leroux de Lincy, Laborde, Dinaux, Tarbé, Michel im Théatre français, Brakelmann und viele Andere. Nirgends aber war zuvor erschöpfende Sammlung auch nur angestrebt, und selten kritische Behandlung auch nur Eines Gedichtes unter Vergleichung sämmtlicher Handschriften versucht worden. Beide Aufgaben sind hier mit nachhaltigem Eifer in Angriff genommen und wenn auch nicht in abschließender Weise, doch so gelöst worden, daß unsere Kenntniß zweier wichtiger Gattungen altfranzösischer Poesie wesentlich gefördert, der Literaturgeschichte reiches Material geboten und für kritische Arbeit an altfranzösischer Lyrik nach mancher Seite hin ein nachahmenswerthes Beispiel gegeben ist. — Die Sammlung, deren französischer Neben-Titel die Absicht der Beschränkung auf das 12. und 13. Jahrhundert ausspricht, gliedert sich in drei Theile, deren erster die Romanzen, anonyme und von genannten Verfassern, begreift und in denjenigen der eigne Erlebnisse erzählenden Dichter die zu den folgenden Theilen überleitenden Elemente findet; den zweiten und den dritten bilden die Pastourellen, jenen die anonymen, diesen die mit den Namen ihrer Verfasser überlieferten; anhangsweise reihen sich daran acht von den Pastourellen des späterer Zeit angehörenden Froissart. Die kurze Einleitung zählt die benutzten Handschriften auf (durch Versehen ist der Handschrift F die Nummer 12645 statt 12615 gegeben und bei P die neue Nummer 24406 nicht mitgetheilt), „nach dem Werthe, den sie für die Kritik haben, geordnet", übrigens ohne Gruppierung nach ihrer Verwandtschaft; sie rechtfertigt die vielfach gebotene Umsetzung aus der burgundischen Mundart der ältesten Liederhandschriften in eine bei Dichtern des Nordens eher vorauszusetzende und die Aufnahme mancher Gedichte in den ersten Theil, welche der Romanzendichtung nicht ohne Weiteres einzuschalten sind, und bringt die einzige bekannt gewordene altfranzösische Pastourelle geistlichen Inhaltes. Es ist zu bedauern, daß nicht, sei es in der Einleitung, sei es, was natürlicher gewesen wäre, in den Anmerkungen das kritische Verfahren einigermaßen begründet worden ist; möglicher Weise würden gewisse von dem Herausgeber vorgenommene Aenderungen alsdann eher gerechtfertigt scheinen, als es so der Fall ist, und gewiß würde das Aussprechen der dabei leitenden Gedanken förderlich gewesen sein, auch wenn ihre Richtigkeit hätte bestritten werden müssen. Ref. hat dabei nicht die Aenderungen im Auge, welche zur Herstellung regelrechten Strophenbaues und gleichmäßiger Reimfolge vorgenommen sind; denn nach dieser Seite hin hat, wie zu erwarten war, sorgfältige Arbeit mancherlei Unebenheiten der Ueberlieferung gehoben und der Besitz einer reichhaltigen Sammlung alter Refrains aus den verschiedensten Quellen sich sehr förderlich erwiesen, obgleich verschiedentlich weitere Schritte zu thun bleiben (z. B. II, 31, wo Str. 3 und 4 leicht auf die Gestalt von Str. 1 und 2 zu bringen sind; II, 62, wo gleichfalls ohne große Gewaltsamkeit bessere Congruenz der Strophen sich herstellen läßt; III, 4, wo Z. 14 nicht die Lesart von E vorgezogen werden durfte, welche eine überzählige Silbe giebt; III, 24, wo in Str. 1 si dist zu Z. 10 zu ziehn und in Str. 3 he Marion (nach L) tant ame t'ai zu lesen ist, so daß sich die beliebte Uebereinstimmung zwischen Strophenschluß und Refrainschluß ergiebt).

Was einer Begründung bedurfte, sind besonders gewisse bald vorgenommene, bald unterlassene Modificationen der Schreibweise: so die Vertauschung des auslautenden z mit s. Wenn ein Dichter és und ez nicht auf einander reimen läßt, so ist die Ueberarbeitung des Ueberlieferten in entsprechendem Sinne gewiß zu billigen; duldet er aber diesen Reim, so braucht man ebenso wenig ausl. z mit s zu vertauschen, wie man ent durch ant ersetzt, wo ent auf ant reimt. Auch hinsichtlich der Gemination der Liquidae vermag Ref. das Verfahren des Herausgebers nicht ohne Weiteres gut zu heißen: I, 5,12 wird vile statt ville der Handschrift gesetzt, aber Z. 22 vallee stehn gelassen; I, 12,3 umgekehrt belles für beles gesetzt, aber Z. 1 bele geduldet. Was die Behandlung der mundartlichen Färbung der Dichtungen betrifft, so wird der Herausgeber wohl ebenfalls nicht durchweg volle Zustimmung finden; daß er den zufälligen burgundischen Anflug beseitigt, der in den besten Handschriften den Liedern auch der Sänger des äußersten Nordens anhaftet, wird Jedermann wohlgethan nennen; ebenso daß er dieselben nicht in die Mundart ihrer Heimath umgesetzt hat — Ref. wenigstens kann picardische Mundart nirgends festgehalten finden und nimmt daher an, es solle französische hergestellt sein —; aber, wenn einmal durch solches Verfahren ausgesprochen wird, daß die altfranzösische höfische Lyrik sich ohne Unterschied der Provinz der Sprache der Mitte bedient habe, warum nicht auch burgundisch überlieferte anonyme und durch keine Localbeziehungen einer bestimmten Provinz zugewiesene Lieder der nämlichen Operation unterwerfen? und warum nicht auch Lieder selbst burgundischer Dichter, wenn es an Stützpunkten für die Annahme ursprünglich burgundischer Abfassung fehlt, oder wenn gar deren für die entgegengesetzte Annahme sich finden wie bei Josselin aus Dijon, welcher I, 70,52 nicht dei (=dieu): trespaissei sondern nur dé: trespassé gereimt haben kann? Und gewiß durfte, wenn man sich einmal so frei über die Handschriften stellte, auch ein weiterer Schritt gethan und innerhalb jedes einzelnen Gedichtes diejenige Gleichmäßigkeit der Schreibung angestrebt werden, welche zwar die wenigsten Handschriften kennen, welche aber auch keinem mittelalterlichen Auge irgend befremdend hätte erscheinen können.

Des unbedingtesten Lobes werth ist der Eifer, welcher auf möglichst vollständige Gewinnung des zusammenzustellenden Materials aus weit herum zerstreuten Handschriften gewendet worden ist; theilweise konnten Abschriften von P. Meyer und von Mussafia benutzt werden; zum größern Theile aber hat Bartsch selbst abgeschrieben oder verglichen, was nicht in guten Abdrücken vorlag. Ref. ist nicht in der Lage, ein übergangenes Gedicht oder eine vernachlässigte Handschrift zu bezeichnen. Dagegen hat er freilich zahlreiche Ungenauigkeiten der Collation oder der Abschrift bemerken müssen, welche in Verbindung mit den über alles Maß zahlreichen Druckfehlern die Freude an den gespendeten Materialien zu mindern geeignet sind. Es fehlt z. B. die Lesart von A zu I, 58,19, ebenso zu II, 12,18 (bais); I, 12,3 soll statt a un fil file in V nur a un fil stehn; es steht aber nach Archives des Missions 1850 S. 281, welcher Band Bartsch unbekannt geblieben sein muß, a un fil d'or; I, 15 ist nach Z. 2 der Vers Plaint et regrete tant forment ausgelassen, der in der Handschrift steht und der Bartschs Anmerkung zu dieser Stelle überflüssig macht; II, 60,7 hat G zwischen garde und la nichts weggelassen, sondern giebt deutlich en; III, 2,18 hat G nicht Et si len mi sondern Si len a mise; das Gedicht III, 5 steht nicht in A, aus welcher Handschrift eine Reihe abweichender Lesarten entnommen sein sollen; III, 22,2 fehlt les nicht in G; in dem nämlichen Gedichte Z. 25 steht crēs auch in G, und Z. 26 nicht met sondern moult

et; III, 23, 29 fehlt allerdings bele in G, dafür steht aber douce, u. s. w. Druckfehler aufzuzählen wollen wir uns ersparen; recht störend ist im Refrain von III, 26 der Wechsel zwischen bien trop und trop bien, den keine Handschrift kennt.

Es braucht kaum gesagt zu werden, daß an zahlreichen Stellen, was sich in den Handschriften fand, nicht genügte, um einen Text herzustellen, der den Forderungen des Strophenbaues, des Reims und der Grammatik entspräche und zugleich einen erkennbaren und befriedigenden Sinn gäbe. Der Herausgeber spricht zwar nur einmal (zu II, 79, 32, wo vielleicht baïs=baïf-s zu lesen) aus, daß er nicht verstehe; Ref. muß dies von einer viel größern Zahl von Stellen gestehen, von nicht wenigen auch, nachdem durch Conjectur geändert worden ist; hinwieder ist an verschiedenen andern ohne alle Gewaltsamkeit ein guter Sinn zu gewinnen, den zu ermitteln Bartsch beim ersten Versuch nicht gelungen ist. I, 3, 2 ist falsch erklärt; das unpersönliche il me tient de qch., welches II, 23, 4 und III, 33, 8 wiederkehrt und sich anderwärts sehr häufig findet, heißt: es liegt mir an etwas (vergl. Erec 4397, 5165). I, 11, 4 ist mit s'espere nichts anzufangen; ses pere liegt nahe genug und befriedigt völlig. I, 23, 3 wird Je ne li de rienz mesfis vorgeschlagen, welche Stellung der Negation keine romanische Sprache gestattet; Ja de rienz ne li mesfis wäre wenigstens grammatisch richtig. I, 42, 27 wird roifous statt des ganz unerhörten ronfons zu schreiben sein. I, 45, 11 ist auradie in anradie (sonst enreddie) zu ändern. I, 51, 11 ist de cor rous nicht zu dulden; de corrous ist allein möglich; ebenso Z. 40 mes maris ohne Interpunction statt m'esmaris! III, 13, 3 durfte nicht dem nie anders als männlich vorkommenden plaisseis dem Verse zu Liebe der weibliche Artikel une gegeben werden; deles für les dagegen war unbedenklich. III, 28, 17 wird die Möglichkeit zugegeben, daß im Reime ein weibliches Participium mit Beziehung auf ein männliches Pronomen stehe; hier wie an den zwei beigezogenen Stellen ist leicht ohne eine so gefährliche Annahme auszukommen. Nur soviel als Beispiel der Aenderungen, welche an den Gedichten noch vorzunehmen bleiben. Zweckmäßig wäre wohl auch gewesen, die innere Gliederung der Strophen durch den Druck deutlicher hervortreten zu lassen. A. T.

Zeitschrift für die österr. Gymnasien. Redd.: J. G. Seidl, F. Hochegger u. J. Vahlen. 21. Jahrg. 2=3. Heft.

Inh.: J. La Roche, Beobachtungen über den Sprachgebrauch von ἐπί im Homer. — Aghte: Parabase und Anhang; angez. von Stanger. Apulcii Metamorph. Eyssenhardt rec.; angez. von Koziol. Tacitus Annalen u. Agricola von Draeger; angez. von Prammer. Melker Marienlied hrsg. von Strobl; angez. von Scherer. — Die Fortschritte des Schulwesens. (Forts.) — Miscellen, Verordnungen ꝛc.

Shakespear-Museum. Zeitschrift f. Geschichte u. Pflege des Shakespear-Studiums u. Shakespear-Cultus. Organ für Frage u. Antwort, für Rede und Gegenrede in Shakespear-Sachen. Ein literarisch-dramaturgisches Erörterungs- u. Verständigungs-Blatt f. Shakespear-Forscher u. Shakespear-Freunde. Hrsg. von Max Moltke. 1. Bd. Nr. 1 u. 2.

Inh.: Blatt-Weihe, Gedicht von M. Moltke. — Shakespear-Stammbuch: 1. L. Ranke; 2. J. Scherr; 3. E. Geibel; 4. A. Pichler; 5. Goethe; 6. Schiller. — Shakespear und kein Ende von Goethe, nebst Vorbemerkung des Herausgebers. — Die Shakespearhaltigen Bibliotheken Deutschlands: 1. Shakespear-Literatur auf der Stadtbibliothek zu Leipzig. — Shakespeariana aus dem Briefwechsel zwischen Schiller u. Goethe. — M. Moltke, ob Pole-axe oder Polacks, Streitaxt oder Polacken. Ein Excurs über Hamlet Act I, Sc. 1, Rede 44, Z. 4 u. 5. — Shakespear von Gervinus. 1. Art. Von E. W. — Lesarten-Musterung. — Miscellen u. Notizen.

Deutscher Sprachwart. Hrsg. von M. Moltke. 5. Bd. Nr. 5 u. 6.

Inh.: Tageskalender der deutschen Literatur. März 1—31. — Literaturjubiläum. (Hölderlin; Aussprüche von Klassikern und Literarhistorikern über ihn.) — Ph. Schneider, über deutsche Rechtschreibung. — Die doppelte Verneinung, von R. M. — Stimmen u. Mittheilungen, Bücherschau ꝛc.

Kunstgeschichte.

Cavallucci, C. J., **la Madonna di Vallombrosa** di Rafaello di Urbino. Notizie inedite. Florenz, 1870. (20 S. 8.)

Mr. Verity in England besitzt eine, wenn wir der vorliegenden kleinen Schrift Glauben schenken, vortreffliche Replik der Madonna del Cardellino, welche Cavallucci als eine von Raphaels eigener Hand für das Kloster von Vallombrosa bei Florenz angefertigte Originalcopie hinzustellen bemüht ist. Dürfte der Beweis hierfür nun schwerlich als erbracht angesehen werden, so empfangen wir dagegen aus alten Rechnungsbüchern des Klosters eine Anzahl amtlich beglaubigter Daten für die Geschichte Raphael's, die sehr werthvoll sind. Aus ihnen geht hervor, daß während der Jahre 1507 und 8 420 Liren an Raphael gezahlt worden sind, daß das bestellte Gemälde im August 1508 aus Florenz ins Kloster gebracht wurde und daß von diesem noch im August 1509 eine Quantität eigenen Weines an Raphael, und offenbar nach Florenz geliefert wurde, zu einer Zeit mithin, wo wir ihn lange bereits von da fort und in Rom ansässig betrachten mußten. Raphael ist der gewöhnlichen Annahme nach im Mai 1508 von Florenz nach Rom übergesiedelt.

Diesen Uebergang haben wir uns nun als einen mehr allmähligen vorzustellen. Er behielt sein Atelier in Florenz einstweilen bei, wie denn Vasari ausdrücklich von Arbeiten berichtet, welche nach Raphaels Berufung nach Rom in Florenz fertig gemacht wurden. Bei einigem Conjecturieren gelangen wir sogar zu bestimmteren Daten. Raphael empfängt den erwähnten Rechnungen zufolge während des Jahres 1508 in Florenz Zahlungen in den Monaten Februar, Juni, August, October, November. Damit stimmte seine nachzuweisende Anwesenheit in Rom im März (K. u. K. II, 115) und im September (Brief an Francia). Die Rechnungsbücher von Vallombrosa sind ein neuer Beweis auch dafür, daß bei einigem Eifer für die Sache noch aus vielen unbeachteten Ecken wahrscheinlich Material für Raphael zum Vorschein gebracht werden könnte. Hn. Gm.

Pini, C., **la Scrittura di Artisti italiani** (Sec. XIV — XVII) riprodotta con la fotografia. Dispensa I. Florenz, 1869.

25 Blätter, während 300 beabsichtigt sind, welche 240 Lire kosten würden. Von den mitgetheilten Meistern geben die Facsimiles zu Gaye's Carteggio 9; bei vier sind sogar dieselben Schriftstücke gewählt. Die Photographie läßt den Ductus der Hand bei weitem natürlicher erscheinen, während außerdem der breitere Anblick einen Vergleich mit Gaye's Behandlung der Stücke gestattet. So ist, bei Masaccio, Gaye I, p. 116 zwischen Zeile 3 u. 4 nachzutragen: Siamo debitori di Corenzo adimari e dei chompagni fiorini tre. An andern Stellen stimmen einzelne Worte und Buchstaben nicht, doch nirgends wesentliche. Was hilft es aber, auf diese Weise hier und da einige Dutzend Reihen controlliren zu können? Diesen Zweck konnte die Publication nicht haben. Hätte man sich wie Gaye bei jedem Meister auf nur einige Zeilen Schriftprobe beschränkt und statt der Photographie Photolithographie angewandt, so würde man für 15—20 Francs ein sehr brauchbares Hülfsbuch hergestellt haben, während das vorliegende nur für Bibliotheken erreichbar sein wird. Hn. Gm.

Kinkel, Gottfr., **die Gemälde-Gallerie in Darmstadt.** Vortrag. Darmstadt, 1870. Diehl.

Eine schwierige Aufgabe, in einer kurzen Abendstunde über eine Galerie zu sprechen! Und doch hatte G. Kinkel Recht, wenn er, nach Darmstadt berufen, um einen einzelnen Vortrag zu halten, „ehrlich den Stoff aus seinem Fache aussuchte, den er dort am Platze für den nützlichsten hielt." Aber die Bedeutung des Gegebenen ist mehr als eine locale. Wie alle südwestdeutschen Galerien (Carlsruhe, Mannheim, Donaueschingen), ist auch Darmstadt von der Wissenschaft bisher noch fast gar nicht berücksichtigt, vom Publicum wenig gekannt. Der Ort, der in fürstlichem Privat-

* *

besitz das höchste Meisterwerk deutscher Kunst, das Original von Holbein's Meyer'scher Madonna enthält, weist in der Galerie eine Sammlung von 650 Gemälden auf, von denen etwa zwei Drittel höchst werthvoll sind und unter welchen sich unbedingt eine erhebliche Anzahl von Meisterwerken, namentlich aus dem Gebiet der älteren deutschen und der späteren flandrischen und holländischen Malerei befinden. Wenn Kinkel durch Vorträge eine so große Wirkung übt, liegt dies nicht bloß an der glänzenden Handhabung des Wortes, sondern auch an der Fähigkeit, den Stoff glücklich zu disponieren und selbst trockenes Material in ansprechendes Gewand zu kleiden. Nachdem er Notizen zur Geschichte der Galerie gegeben, führt er sein Publicum in schnellem Gang und in glücklichen Wendungen von der altkölnischen Kunst bis zur modernsten Landschaftsmalerei, überall die Hauptpunkte klar heraushebend. Einen Ruhepunkt gewähren ihm die Charakteristiken von Rubens und Rembrandt, die er in farbigem Bilde einander gegenüberstellt. Des Ersteren großes Gemälde der Diana mit den Nymphen, des Zweiten Geißelung Christi von 1668, sein letztes datiertes Bild, machen sie zu den Heroen der Galerie. Erörterungen über Einzelnes, vielleicht Ergänzungen, müssen Fachjournalen überlassen bleiben. A. W.

Vermischtes.

Sitzungsberichte der königl. bayer. Akad. der Wiss. zu München. I. 1. Heft.

Die mit * bezeichneten Vorträge sind ohne Auszug.

Inh.: v. Steinheil, v. Steinheil's vollständiger Comparator zur Vergleichung der Toise mit dem Meter und zur Bestimmung der absoluten Längenausdehnung der Stäbe. — Vogel, über die Veränderung einiger Blumen- u. Blüthenfarben durch Ammoniakgas. — Pfaff, über den Betrag der Verdunstung einer Eiche während der ganzen Vegetationsperiode. — v. Kobell, über den Rabdionit, eine neue Mineralspecies und über einen lithionhaltigen sogen. Asbolan. — Plath, über die Quellen der alten chines. Geschichte, mit Analyse des Sse-ki u. Isse. — *Maurer, über die Heensa-Thórissaga. — *Hofmann, über Fergus, des normännischen Dichters, Guillaum le Clerc. — *v. Döllinger, über Dante als Propheten.

Monatsschrift f. Geschichte u. Wissenschaft des Judenthums. Hrsg. von Z. Frankel, fortges. von H. Graez. 6. Hft. Juni.

Inh.: M. Rahmer, das Erdbeben in den Tagen Usia's. — J. Perles, etymologische Studien zur Kunde der rabbin. Sprache und Alterthümer. (Forts.) — Gedalja, Sohn Achikam's, Dauer seiner Statthalterschaft u. Datum seines gewaltsamen Todes. — Correspondenz, Recensionen, Analekten.

Bullettino dell' instituto di corrispondenza archeologica. Nr. III. März. (Doppelheft.)

Inh.: I. Berichte über die Sitzungen des Instituts vom 4., 11., 18., 25. Februar u. 4. März. — II. Ausgrabungen: a) R. A. Lanciani, neue Entdeckungen in Rom und seinen Umgebungen (S. Maria di Falleri, Veroli, Frasso Sabino, S. Valentino, Monticelli, Rom); b) W. Helbig, Ausgrabungen in Corneto. — III. Denkmäler: W. Henzen, lateinische Inschrift aus Etschmiadzin auf dem Gebirge Ararat in Armenien. — IV. Bekanntmachung der Direction über die Publicationen des Instituts für das Jahr 1869.

Der Arbeiterfreund. Hrsg. von K. Brämer. 7. Jahrg.

Inh.: G. Schmoller, statist. Untersuchungen zur Geschichte der deutschen Kleingewerbe im 19. Jahrh. — H. Senftleben, die Bedeutung u. der Fortschritt der Wohnungsfrage: 2. Die Wohnungsfrage für Arbeiter in Frankreich u. auf der Pariser Ausstellung von 1867; 3. die Wohnungsfrage in Deutschland. — J. Frühauf, die Arbeitsverhältnisse u. Sozialzustände der russ. Ostseeprovinzen, bes. Livlands. — Fr. Horn, das Asyl für Obdachlose in Berlin. — J. Frühauf, die Feldgemeinschaft der russ. Landgemeinde, ein Beitrag zur Geschichte des agrarischen Kommunismus. — Gneist, über die Schulgeldfrage. Vortrag. — Kleinere Mittheilungen 2c.

Trübner's American and Oriental Literary Record. Nr. 57. Mai.

Inh.: European, Colonial, and American literary intelligence. — American periodical publications. — New American books. — Literature of the Dominion of Canada. — Chili literature. — Oriental literary intelligence. — Australasian literature. — Catalogue of a collection of Sanskrit MS. — Tulu literature. — Canarese literature. — A Contribution towards the Bibliography of the Science of comparative mythology and folk lore.

Revue critique. Nr. 22.

Inh.: Librorum Levitici et Numerorum versio antiqua Itala e cod. perantiquo in bibliotheca Ashburnhamiense conservato. — Jahrbuch für die Litteratur der Schweizergeschichte. 2. Jahrg. red. durch G. Meyer v. Knonau. — H. Barnard, moeurs des Bohémiens de la Moldavie et de la Valachie.

Nuova Antologia di scienze, lettere ed arti. 5. Anno. Vol. 14. Fasc. VI. Giugno.

Inh.: Fr. de Sanctis, il Boccaccio e le sue opere minori. — C. Baer, Bismarck e Lanza, o le riforme amministrative in Prussia ed in Italia. — L. Ferri, l'arte nella rinascenza e i suoi recenti critici. — C. Boito, un Corpo. (Storiella di un Artista.) — P. Zecchini, della fosforescenza del mare. — A. Magliani, la carta governativa e le camere di commercio. — A. Maffei, il Colosseo (dal Manfredo di Byron). — Notizie letterarie, Rassegna musicale, Rassegna politica etc.

Die Grenzboten. Red.: G. Freytag. Nr. 25.

Inh.: G. Homeyer, die Haus- u. Hofmarken. — Aus dem Musikleben Wiens. — Ein Urtheil Jacob Grimm's über deutsche Schriftstellerinnen. — Die Lage in Frankreich. — Das Fiasko in Ratzeburg.

Allgem. Zeitung. Beilage. Nr. 155—161.

Inh.: L. Nohl, Beethoven's geistige Entwicklung. — Bunsen's Bibelwerk. 1. — Von den Pyramiden bis zur ersten Katarakte des Nils. 6. — Lebensgeschichte Schleiermacher's von W. Dilthey. 2. — Der Pariser „Salon" von 1870. 3. — Zur Geschichte des Johannes Hus. — W. H. Riehl, Freie Vorträge. (1. Die deutschen Kunststädte.) — Erhard: Kriegsgeschichte. — Die alte Municipalverfassung Ungarns. — Fr. v. Löher, Talvj, ein deutsches Frauenleben. — Engl. Charakterbilder, von Fr. Althaus. — Röm. Briefe vom Concil. 53.

Beilage des K. Preuß. Staats-Anzeigers. Nr. 22.

Inh.: Die gemeinnützigen Baugesellschaften in Deutschland. — Der Petersberg bei Halle. — Wilhelm Wackernagel. — Bilder großer Bau- u. Skulpturwerke aller Zeiten im Concertsaal des Kgl. Schauspielhauses.

Illustrirte Zeitung. Nr. 1407.

Inh.: Zum 100jährigen Geburtstag Wilh. Traugott Krug's. Von Prof. F. — Der Herzog von Saldanha. — Die kgl. rhein.-westfäl. Polytechn. Schule zu Aachen. — Volosca. — Die Tonkünstlerversammlung u. Beethovenfeier zu Weimar. — A. Feierabend, die Rigieisenbahn. 1. — Abel-François Villemain. — Moderne Haartrachten. — Die Kleine Walachei u. ihre Bewohner.

Siebenbürgisch-deutsches Wochenblatt. Nr. 23 u. 24.

Inh.: Die Gemeinde- u. Municipalreform. 5. — Der strateg. Ausgangspunkt der Ostbahn. — Aus dem Schulleben. — Correspondenzen. — Schulordnung für den Volksunterricht. — Ueber Sprachgesetze u. Sprachenwickelung. (Forts.) — Von den deutschen Universitäten. 5. Berlin. — Ich sterbe ruhig. (Gedicht.) — Unser Früchtenhandel. — Erste Siebenb. Eisenbahn. — Ein Urtheil über unsere älteren Nebensorten. — Die ungar. Mühlenindustrie. — Der Transport des „Pelham-Hotel" in Boston. — Verschiedenes.

Blätter f. liter. Unterhaltung. Hrsg. v. Rud. Gottschall. Nr. 25.

Inh.: H. Birnbaum, Umschau auf dem Gebiete naturwissenschaftl. Unterhaltungslektüre. — A. Jung, Biographisches. (Schl.) — F. Wehl, aus der erzählenden Literatur der Neuzeit. — Feuilleton, Bibliographie.

Magazin für die Literatur des Auslandes. Nr. 25.

Inh.: Von Gottsched bis Schiller. — Bilder aus dem geist. Leben unserer Zeit. — Praktische Aesthetik für die gebildete Frauenwelt. — Die Einheit der Völker- und der Naturgeschichte, nach Edgar Quinet. 2. — Kirchl. Verhältnisse in Irland. 1. — Dautzenberg's hinterlassene Gedichte. — Eine Rede auf Cesare Balbo. — Bericht über die jetzigen Zustände der Indianer.

Europa. Nr. 25.

Inh.: Aesthetische Polizei. — Rahel's Gesellschaft. — In abessin. Schluchten. — Ein wahrer Freiherr. (Die „Freitrapper" früherer Jahre in Nordamerika.) — Die Gold-Panik in Neuyork.

Gartenlaube. Nr. 25.

Inh.: K. H. Schnaufer, zum Heimathland steht mein Verlangen. (Gedicht.) — H. Schmid, der Bergwirth. (Forts.) — L. Beckmann, meine Eisvögel. — K. Kuh, vom Eck- u. Edelstein der Deutschen. — Aus der Wandermappe der Gartenlaube. 6. Rheinfahrten. Von Mainz nach Bingen. Von Ferd. Hey'l. — Bock, Schulkindkrankheiten oder Schulkrankheiten? 4.

Daheim. Nr. 38.

Inh.: G. Hiltl, eine Cabinetsintrigue. (Forts.) — Wie man in Berlin baut. — R. Pfeil, die unterbrochene Lesestunde. Eine Plauderei. — Max v. Schlägel, Leben um Leben. (Forts.)

Berliner Revue. 61. Bd. 10. Heft.

Inh.: Fr. v. Krane, die Nachbarbänser. (Forts.) — Ueber Heerdbücher. 2. — Ueber das Wesen u. die Bedeutung der evangel. Diaspora im Königreich Preußen. — Stärke und Formation des preuß. Heeres und der preußischen Marine in allen hervorragenden Zeitpunkten ihrer Geschichte. 13.

Das Ausland. Nr. 24.

Inh.: Senft, Wanderungen u. Wandelungen der Mineralien. — Bruchstücke aus den Schilderungen eines anonymen Reisenden über Luçon und Mindanao. — Die Peterskirche in Rom, in ihrer ursprüngl. Gestalt. 2. — H. Baumhauer, J. v. Liebig über die Alkohol- u. Essiggährung. 2. — Eine Nacht auf dem Fischfang am Nordcap. — Die Canal-Inseln. — H. Rink, die Dichtkunst der Eskimo.

Die Natur. Hrsg. von O. Ule u. K. Müller. Nr. 25.

Inh.: O. Ule, eine interessante Grenzlinie. — G. Dahlke, die Nadelhölzer des Alpenwaldes. 3. Fichte u. Tanne. 1. — F. Dellmann, die gegenwärtige Elektricitätstheorie. 2.

Ausführlichere Kritiken

erschienen über:

Bergmann, résumé. (Von **: Rev. cr. 21.)
Caspari, Buch Daniel. (Von M. Nicolas: Ebd.)
Dérenbourg, Palestine. (Von —r: Presse 151.)
Elliot, memoirs. (Von Leon Feer: Rev. cr. 21.)
Expeditionen nach Spitzb. (Von R. Andree: Bl. f. l. U. 24.)
Friedmann, Sifra, Sifre ꝛc. (Von Güdemann: Grätz' Mschr. 6.)
Genée, Gesch. d. Sh.-Dramen in D. (A. A. Z. 154 f.)
Kaulen, Vulgata. (Von Dr. Bauer: K. Litbl. d. Sion Mai 2.)
Reform d. Pr. Verfassung. (Von O. M.: Grzb. 24.)
Revue des langues romanes. (Von P. M.: Rev. cr. 21.)
Rosenkranz, Hegel als D. National-Ph. (Von Dühring: Erg.-Bl. V. 12. — Von Th. Ziegler: Prot. KZ. 23.)
Schatzmayr, R. u. S. Deutschlands. (Grzb. 24.)
Springer, Dahlmann. (Von A. L.: Weser-Z. 8364, 66. — Von G. F.: Grzb. 24.)
Thiersch, Luther, G. A. ꝛc. (Von A. Jung: Bl. f. l. U. 24.)
v. Treitschke, Aufsätze. (Von Honegger: Erg.-Bl. V. 12.)
Veith, Bergwörterbuch. (Von Nöggerath: Ausland 23.)
Venedey, H. Fr. K. v. Stein. (Von A. Jung: Bl. f. l. U. 24.)
Wagner, Abschaffung d. pr. Gr.-E. (Von H. Z.: Presse 151.)

Wichtigere Werke der ausländischen Literatur.

Amerikanische.

Field, G., the two great books of Nature and Revelation; or, the Cosmos and the Logos. (501 p. 12.) New York. 12 s.
Huntington, W. R., the Church Idea; an essay towards Unity. (235 p. 16.) New York. 4 s.
Mulford, E., the Nation: the foundation of civil order and political life in the United States. (418 p. 8.) New York. 16 s.
Napheys, G. H., modern therapeutics. (390 p. 16.) Philadelphia. 12 s.
Powell, T. W., analysis of American law. (712 p. 8.) Philadelphia. 16 s.
Ruggles, H. I., the method of Shakespeare as an Artist, deduced from an analysis of his leading tragedies and comedies. (298 p. 12.) New York. 8 s.

Englische.

Fitzgerald, W. F. V., Egypt, India, and the Colonies. (250 p. 8.) 8 s.
Hooker, J. D., the Student's Flora of the British Islands. (524 p. 12.) 10 s. 6 d.
Kirk, Prof., social politics in Great Britain and Ireland. (208 p. 8.) 4 s. 6 d.
Malet, H. P., the Interior of the Earth. (184 p. 8.) 4 s. 6 d.
Rule, W. H., history of the Karaite Jews. (240 p. 8.) 7 s. 6 d.

Französische.

Armieux, topographie médicale de Barèges. Le sol, le climat, les eaux. (238 p. 8.) Paris.
Bertrand, F., la Vendetta, le banditisme et leur suppression. Tableau de moeurs corses. (198 p. 18.) Paris.
Blanchon, J., le Cardinal de Bonald, archevêque de Lyon, sa vie et ses oeuvres. (120 p. 8.) Roanne.
Charavay, E., faux autographes. Affaire Vrain-Lucas. Etude critique sur la collection vendue à M. Michel Chasles et observations sur les moyens de reconnaître les faux autographes. (IV, 34 p. 8.) Abbeville.
Descostes, Fr., les Chevaliers-tireurs de Rumilly. Scènes de la vie municipale en Savoie. (117 p. 8.) Annecy.
Gastineau, B., l'Impératrice du Bas-Empire. (LVII, 229 p. 18.) Paris. 3 fr.
Hamy, E. T., précis de paléontologie humaine. Illustré de 114 fig. (384 p. 8.) St.-Germain.
Leveaux, A., étude sur les Essais de Montaigne. Avec portrait. (477 p. 18.) Paris.
Noel, E., Rabelais et son oeuvre, étude historique et littéraire. Avec portrait. (IV, 178 p. 8.) Paris.
Pierre, J. I., études théoriques et partiques d'agronomie et de physiologie végétale. T. 3. Céréales. (410 p. 18.) Evreux. 3 fr. 50 c.
Port, C., cartulaire de l'hôpital St.-Jean d'Angers; précédé d'une notice historique sur cet hôtel-Dieu. (CLXXXIII, 100 p. 8.) Angers.

In 100 Exemplaren abgezogen.

Sabouraud, G., de l'hypothèque des femmes en droit romain et en droit français. (456 p. 8.) Paris.
Villefranche, J. M., la Télégraphie française, étude historique, descriptive etc. (VIII, 348 p. 18.) Paris. 4 fr.

Italienische.

Bobba, R., saggio intorno alla protologia di Ermenegildo Pini. (XX, 145 p. 8.) Torino. L. 2.
Bufalini, M., sul metodo scientifico; quesiti ai savi ed ingenui cultori della medicina, in appendice alle instituzioni di patologia analitica. (102 p. 8.) Firenze. L. 2.
Buscarini, G., dialoghi politico-filosofici ai bagni di Tabiano. (185 p. 8.) Bologna.
Carle, G., saggio di una teoria di diritto internazionale privato applicata al fallimento. (88 p. 8.) Torino.
Ceccucci, Eg., storia dei concilii ecumenici dai primi tempi della chiesa fino a Pio IX. (400 p. 8.) Venezia. L. 4,50.
Crollalanza, G. B., storia del contado di Chiavenna. Fasc. 14. (Fine: p. 615—676. 8.) Milano. L. 1,25.
Fambri, P., questioni di guerra e finanza. Volontarii e regolari. Libri tre. (XLII, 572 p. 16.) Firenze. L. 4.
Parenzo, E., nuova guida monumentale artistica illustrata della Città ed estuario di Venezia. (195 p. 16.) Venezia.
Rossi, E. B., geografia medica dell'Egitto. (VI, 433 p. 8.) Livorno.
Santini, S., la migliare esaminata nelle sue pertinenze morbose. Memoria onorata del primo premio al concorso Riberi. (484 p. 8.) Firenze. L. 6.
Sole, B., la legge penale nello spazio, ovvero diritto penale internazionale. (XXII, 382 p. 16.) Prato. L. 2,50.

Antiquarische Kataloge.

(Mitgetheilt von der Antiquariats-Buchhandlung Kirchhoff u. Wigand.)

Antiquariat, schweiz., in Zürich. Nr. 33. Medizin.
Schmitz' Antiquariat in Elberfeld. Nr. 53. Philosophie.
Stargardt in Berlin. Nr. 94. Vermischtes.

Nachrichten.

Die Privatdocenten Dr. E. Abbé und Dr. J. Conrad in Jena sind zu außerordentl. Professoren bei der philosoph. Facultät daselbst ernannt worden.

Die Professoren Dr. Hermann Helmholtz und Dr. Gustav Robert Kirchhoff in Heidelberg sind von der Akademie der Wissenschaften in Berlin zu auswärtigen Mitgliedern erwählt worden.

Nachträglich erwähnen wir den am 10. Mai zu Sauken in Kurland erfolgten Tod des dortigen Pastors Wilhelm Müller, Herausgebers der „Mittheilungen und Nachrichten für die evangelische Kirche in Rußland".

Am 2. Juni † in Brüssel der bekannte Naturforscher Karl Anselm Freih. v. Hügel, Mitglied der kais. Akademie der Wissenschaften in Wien.

Am 12. Juni † in Bonn auf einer Reise begriffen der frühere Kanzler der Universität Gießen Geheimerath Freih. Dr. Justin T. B. Linde v. Linden zu Dreyß, Verfasser eines geschätzten Lehrbuchs des Civilprocesses, im Alter von 73 Jahren.

Die bisher constatierten Frequenzziffern der deutschen Universitäten ergeben für dies Semester die nachstehende Reihe (wobei durchweg nur die rite Immatriculierten gezählt sind): Berlin 1993, Leipzig 1665, München 1276, Bonn 870, Breslau 837, Tübingen 836, Heidelberg 822, Göttingen 795, Halle 733, Würzburg 673, Königsberg 474, Münster 425, Greifswald 388, Kiel 168, Rostock 135.

Anfrage und Bitte.

Der Unterzeichnete ersucht höflichst diejenigen seiner verehrten Herren Fachgenossen oder andere Gelehrten, welche noch im Besitze geeigneter Zuschriften von Franz Bopp sind, ihm solche für dessen Biographie entweder im Original oder in bewährter Abschrift zu zeitweiliger Benutzung anvertrauen zu wollen und entweder indirect durch die Ferd. Dümmlersche Verlagsbuchhandlung in Berlin oder direct an ihn selbst gelangen zu lassen.

Heidelberg, Juni 1870. Dr. S. Lefmann, Prdoc.

Literarische Anzeigen.

In der **Herder**'schen Verlagshandlung in Freiburg ist soeben erschienen und durch alle Buchhandlungen zu beziehen: [147

Acta et decreta sacrorum conciliorum recentiorum.

Collectio Lacensis.

Auctoribus presbyteris S. J. e domo B. V. M. sine labe conceptae ad Lacum. Tomus Primus. Acta et decreta SS. Conciliorum, quae ab Episcopis Ritus Latini ab a. 1682 usque ad a. 1789 sunt celebrata. 4°. (VIII u. 980 S.) Preis: 4 Thlr. 5 Sgr. — 7 fl. 18 kr.

Dieses Werk bildet die Fortsetzung mehrerer grossen Conciliensammlungen und wird 6 Bände umfassen, von denen die zwei ersten die Concilien von 1682—1789, die vier letzten jene der neuesten Zeit **bis mit dem gegenwärtigen vaticanischen** enthalten werden. Die Unterabtheilung erfolgt nicht streng chronologiseh, sondern nach Ländern, so dass der 3. Band für Nordamerika, England und Irland, der 4. für Frankreich, der 5. für Deutschland, Ungarn und Holland, der 6. zumeist für Italien bestimmt ist.

Se. Heiligkeit **Papst Pius IX.** hat die Dedication dieses Werkes angenommen. — Ausführliche Prospecte versendet jede Buchhandlung.

Sentis, Dr. Fr. J. (Professor an der Universität zu Freiburg), Clementis Papae VIII Decretales

quae vulgo nuncupantur liber septimus decretalium Clementis VIII primum edidit annotatione critica et historica instruxit constitutionibus recentioribus sub titulis competentibus insertis auxit. (XXXVII und 194 S.) Preis: 1 Thlr. 10 Sgr. — 2 fl. 12 kr.

129] Verlag von F. A. Brockhaus in Leipzig.

Soeben erschien:

Bunsen's Bibelwerk.

Sechster Band.

8. Geh. 2 Thlr. 20 Ngr. Geb. 3 Thlr.

Bunsen's Bibelwerk liegt hiermit vollendet vor; der siebente bis neunte Band sind schon früher erschienen. Das berühmte Werk ist jetzt vollständig auf einmal, geheftet und gebunden, oder in drei Abtheilungen (die auch einzeln geliefert werden), oder in 18 Halbbänden durch alle Buchhandlungen zu beziehen.

Bunsen's Bibelwerk kostet vollständig in 9 Bänden geh. 20 Thlr., mit Bibelatlas 21 Thlr.; geb. 23 Thlr., mit Bibelatlas 24 Thlr. Die erste Abtheilung (Bibelübersetzung) in 4 Bänden kostet geh. 10 Thlr., geb. 11 Thlr. 10 Ngr.; die zweite Abtheilung (Bibelurkunden) in 4 Bänden geh. 8 Thlr. 10 Ngr., geb. 9 Thlr. 20 Ngr.; die dritte Abtheilung (Bibelgeschichte) in 1 Bande geh. 1 Thlr. 20 Ngr., geb. 2 Thlr.; der Bibelatlas cartonnirt 1 Thlr.

In **J. M. Gebhardt's Verlag** in **Leipzig** erschienen: [152

Staatsrechtliche und strafrechtliche

Erörterungen

zu dem amtlichen Entwurf

eines

Strafgesetzbuches

für den norddeutschen Bund

von **Dr. Carl Friedrich Rudolf Heinze,**

o. Prof. d. Criminalrechtes an d. Univ. Leipzig.

Das Werk giebt ausser der Kritik des Entwurfes zugleich bedeutungsvolle Beiträge zur Auslegung und Anwendung des Gesetzbuches. Dasselbe behandelt eingehend eine Mehrzahl der zweifelhaftesten und dabei für die Praxis wichtigsten Fragen, z. B. Verhältniss des bisherigen und künftigen Landesstrafrechts zu dem Bundesstrafrecht, Ausdehnung der Strafgewalt der einzelnen Bundesstaaten, Bestrafung der Verbrechen gegen das Ausland. Es füllt damit eine von den officiellen Publicationen, sowie von den übrigen Kritiken des Entwurfs offen gelassene Lücke aus.

Im Verlage von **Carl Villaret** in Erfurt ist erschienen: [154

H. S. Anton, (Dr. phil. u. Gymnas. Oberlehrer) Studien zur lateinischen Grammatik und Stilistik im Anschluss an Krebs-Allgayer's Antibarbarus. Preis 1 Thlr. 10 Ngr.

In der **C. H. Beck**'schen Buchhandlung in Nördlingen ist soeben erschienen und durch alle Buchhandlungen zu beziehen: [156

Die heilige Schrift neuen Testaments

zusammenhängend untersucht

von Dr. **J. Chr. K. von Hofmann,**

ordentl. Prof. der Theol. in Erlangen.

Vierten Theils erste Abtheilung.

Der Brief Pauli an die Epheser.

18¾ Bog. gr. 8. br. 1 Thlr. 17 Ngr. od. 2 fl. 42 kr.

Auch dieser — mit Spannung erwartete — Theil des wichtigen Commentarwerkes ist, gleich den bereits erschienenen Bänden, auch einzeln durch alle Buchhandlungen zu beziehen. Die eminente Bedeutung dieses wissenschaftlichen Unternehmens, in welchem eine zusammenhängende Untersuchung der heiligen Schriften des neuen Testaments geboten wird, ist von den Vertretern aller Richtungen der wissenschaftlichen Theologie anerkannt.

Im Verlage von **F. Tempsky** in Prag ist soeben erschienen und in allen Buchhandlungen zu haben:

Die Wissenschaft des Geistes

von

Dr. G. Biedermann.

Dritte ganz umgearbeitete Auflage.

gr. 8. geh. 3 Thlr. [151

Bei uns ist erschienen: [155

Hankel, H., Prof. d. Mathem. Untersuchungen über die unendlich oft oscillirenden und unstetigen Functionen.

Ein Beitrag zur Feststellung des Begriffs der Function überhaupt. 4°. 51 S. 20 Ngr.

——, Die Entwicklung der Mathematik in den letzten Jahrhunderten. 8°. 36 S. 5 Sgr.

Tübingen. **L. Fr. Fues**'sche Buchhandlung.

Antiquarischer Bücherverkehr.

K. F. Koehler's Antiquarium in **Leipzig,** Poststr. 17. Bedeutendes Lager wissenschaftlicher Werke.

Cataloge gratis und franco. [3

Druck von W. Drugulin in Leipzig.

Literarisches Centralblatt

für Deutschland.

Nr. 28.] Herausgeber und verantwortlicher Redacteur Prof. Dr. Fr. Zarncke. [1870.

Verlegt von Eduard Avenarius in Leipzig.

Erscheint jeden Sonnabend. 2. Juli. Preis vierteljährlich 2 Thlr.

Inhalt:

Fricke, Untersuchungen über die Quellen des Plutarch.
Calinich, der Naumburger Fürstentag.
Probst, Geschichte der Universität in Innsbruck.
Escher, die Rechtsverhältnisse ꝛc. der Frauen.
Althaus, englische Charakterbilder.
v. Inama-Sternegg, die Tendenz d. Großstaatenbildg.
Reimer, klimatische Winterkurorte.
Preyer, die fünf Sinne des Menschen.
Averbeck, die Addison'sche Krankheit.
Fieber, Compendium der Elektrotherapie.
Schröder, Rechtskarte von Deutschland.
Wanner, das Incamerationsedict Oesterreichs gegen die Schweiz.
Wagner, die Abschaffung d. privaten Grundeigenthums.
Schweizerische Statistik. XI. 4. Lieferung.
Levy, phönizische Studien. 4. Heft.
Hubatsch, die latein. Vagantenlieder d. Mittelalters.
Peiper, Walter von Chatillon.
Schuchardt, bedingter Lautwandel im Churwälschen.
Schlottmann, die Siegessäule Mesa's, K. d. Moabiter.
Nöldeke, die Inschrift des Königs Mesa von Moab.

Theologie.

Zeitschrift für die gesammte luther. Theologie u. Kirche, fortgeführt von Fr. Delitzsch u. H. E. F. Guericke. 3. Q.-Heft.

Inh.: A. Köhler, die Pfingstrede Petri. (Apostelgesch. 2, 14—36.) — H. Müller, „Hinabgefahren zur Hölle", kein Mythus sondern biblische Wahrheit. (1 Petri 3, 17—22.) — Miscellen: 1. „Kein Lutheraner ist mehr orthodox"; 2. der Pabst infallibel. — Allgem. kritische Bibliographie der neuesten theolog. Literatur.

Zeitschrift für Protestantismus u. Kirche. Hrsg. von J. Ch. K. v. Hofmann u. A. N. F. 59. Bd. 6. Heft.

Inh.: Halte was du hast. — Das Geschichtswerk des Lukas. — Gustav König. — Eine Pastoralconferenz evangel.-luther. Geistlicher in Bayern d. d. Rh. — Delitzsch's hebräische Uebersetzung des Römerbriefs.

Allgem. kirchl. Zeitschrift. Hrsg. von D. Schenkel. 11. Jahrg. 6. Hft.

Inh.: Die gegenwärtige Aufgabe des deutschen Protestantismus. — Die Theologie der Phraseologie. Ein Streiflicht auf Herrn Dr. W. Hoffmann's „Deutschland". — Kirchl. Mittheilungen, Litter. Uebersichten u. Anzeigen, Kirchl. Chronik. — Erklärung von Dr. G. Schenkel.

Mittheilungen u. Nachrichten für die evangel. Kirche in Rußland hrsg. von J. Bacmeister. N. F. 3. Bd. Mai.

Inh.: Pastor Müller †. — Kirchl. Zustände in der deutschen Stadtgemeinde Riga's. — Zur Charakteristik des modernen Protestantismus. — Die St. Petersburger Emeritalcasse. — Zum Landschulwesen in Kurland. — Kirchl. Nachrichten u. Correspondenzen. — Literärische Anzeigen.

Allgem. Kirchenzeitung. 49. Jahrg. Nr. 21.

Inh.: Was haben die Staatsregierungen zu thun, wenn die Infallibilität des Papstes zum Dogma erhoben wird? — Evangel.-luther. Pastoralconferenz. — Kirchl. Mittheilungen u. Nachrichten.

Nordd. Protestantenblatt. Hrsg. von C. Manchot. 3. Jahrg. Nr. 23 u. 24.

Inh.: A. Walte, Ernst Moritz Arndt als Dichter religiöser Lieder. — Die Petition des Kirchenraths der Stadt Oldenburg an das Oldenb. Kirchenregiment. — Der Liberalismus des 18. Jahrh. in Frankreich, mitgetheilt von P. Hille. — Thesen für die 19. deutsche Lehrerversammlung. — Holtzmann, unsere Stellung zu den Bekenntnissen der protest. Kirche. — A. Lammers, über confessionelle Waisenhäuser. — Der Protestantenverein in Hessen und sein Ankläger Herr Engelbach in Butzbach. — Vom Büchertisch.

Protest. Kirchenzeitung. Hrsg. von P. W. Schmidt. Nr. 23 u. 24.

Inh.: Die Kämpfe der drei letzten Jahre in der Schleswig-Holstein. Kirche. (Schl.) — Th. Ziegler, zur Jubelfeier Hegel's. — Baumgarten, Antwort auf die Zuschriften der Protestantenvereine in Greifswald, Stettin, Buttelstedt, Wolfenbüttel u. Thorn. — Ein indisches Urtheil über europäisches Christenthum. — Literatur. — Correspondenzen u. Nachrichten.

Evangel.-ref. Kirchenzeitung. Hrsg. von Otto Thelemann u. Ernst Stähelin. 20. Jahrg. Maiheft.

Inh.: Der Psalter im reformirten Gottesdienst. — Michael. (Schl.) — Die St. Pauligemeinde in Bremen. — Kirchenchronik.

Lutherische Kirchen-Zeitung. Unter Mitwirkung von C. Scheele ꝛc. 1. Bd. 4. Heft.

Inh.: Die Kirche des 3. Artikels u. die besonderen Kirchengemeinschaften. — Eine neue Kirchenzeitung. Beleuchtung des gleichnamigen Artikels in der Neuen Ev. Kirchenzeitung. — Hr. Oberconsist.-Präsident Reichsrath v. Harleß u. die sogen. Protestantenversammlung in Nürnberg. — Luther in England u. Deutschland. — Die bürgerl. Eheschließung vom Standpunkte der luther. Kirche betrachtet. 3. 4. — Lebensbilder, geschichtl. u. kulturgeschichtliche. 2. Theil. — Die Gnadauer Frühjahrsconferenz. — Der gegenwärtige Kampf in der evangel.-luther. Kirche Schleswig-Holsteins. — Wann wir uns uniren wollen. — Die rechte Weise zu predigen mit Beziehung auf Joh. Gerhard u. die luth. Predigt überhaupt. 1.

Neue Evangel. Kirchenzeitung. Hrsg. von H. Meßner. Nr. 23 u. 24.

Inh.: Zirngiebl's Studien über das Institut der Gesellschaft Jesu. — Zum Concil. — Die neuesten parlamentar. Verhandlungen über die Todesstrafe. — Die Unionsfreunde in Pommern. 1. 2. — Die relig. Versammlungen in Paris. — Aus den Maiversammlungen in London. — Die deutsche Mission unter den Kols. — Zur Angelegenheit des Pastor Topf. — Die Klosterfrage in England. — Die Missionsberichte der Maiversammlungen in England. — Vilmar's Erklärung der Augsb. Confession. — Correspondenzen.

Allgem. ev.-luther. Kirchenzeitung. Nr. 23 u. 24.

Inh.: Die confessionslose Schule. (Schl.) — Deutsche Lieder von Reinmar v. Zweter. — Die evang. Diasporaverhältnisse der Oberlausitz. (Schl.) — Philister über dir Simson. — Die allgem. Konferenz der ev.-luth. Geistlichen Bayerns diesseit des Rheins. — Kirchl. Nachrichten ꝛc.

Geschichte.

Fricke, Wilh., **Untersuchungen über die Quellen des Plutarchos** im Nikias und Alkibiades sowie des Cornelius im Alcibiades und des Diodoros und Justinus in dem entsprechenden Abschnitte der griechischen Geschichte. Leipzig, 1869. Teubner. (VI, 103 S. gr. 8.) 20 Sgr.

Die Schrift liefert einen dankenswerthen Beitrag nicht nur zu den Untersuchungen über die Quellen des Plutarch, sondern auch zur griechischen Historiographie überhaupt. Die Biographien des Nikias und Alkibiades werden analysiert und soweit als möglich auf die Quellen, welche jedem einzelnen Abschnitte zu Grunde gelegen haben, zurückgeführt. Für die Benutzung des Ephoros bietet Diodor einen ziemlich sichern Anhalt; auch die Eigenthümlichkeiten des Timäos sind so charakteristisch, daß sich die ihm entlehnten Abschnitte mit großer Wahrscheinlichkeit herauserkennen lassen. Treffende Bemerkungen finden sich über Philochoros und Theopompos, und werden dieselben für Nikias in recht geeigneter Weise nutzbar gemacht. Auch außerdem bietet die Schrift des Anregenden viel. Was ihr aber mangelt, ist die strenge Methode. Auf einem Gebiete, welches des Sicheren so überaus wenig bietet, kommt es vor allem darauf an, die verschiedenen Grade der Wahrscheinlichkeit festzustellen und bei der Untersuchung genau auseinander zu halten. Auch ist es löblicher da, wo die Wahrscheinlichkeit fast auf Null sich reduciert, sein Urtheil zurückzu-

halten, als die Leser mit Vermuthungen zu überschütten, die zwar den Kundigen schwerlich irre führen dürften und insofern ungefährlich sind, aber in weiteren Kreisen leicht Unheil anstiften können. Wir verweisen beispielshalber auf das, was über Satyros und Aristoxenos als Quellenschriftsteller des Plutarch und deren gegenseitiges Verhältniß zu einander S. 49 ff. gesagt ist. Oder wie ist der Boden beschaffen, auf welchem die Deduction S. 31 f. ruht? Das ist ein Schwanken hin und her, eine Häufung von Vermuthungen, die im günstigsten Falle den Zweck erreicht, daß der Leser aus purer Ermüdung alles zugiebt. Oder endlich, wie windet sich S. 37 die Schlußfolgerung, bis sie gerade zum Gegentheil von dem kommt, wovon sie ausgegangen ist! Denn als Beweis des Dissenses zwischen Thukydides und Plutarch wird angeführt, daß ersterer von 300 Todten, letzterer von ebensoviel Gefangenen spricht. Diese Verschiedenheit beruhe wohl nur auf einer Flüchtigkeit des Plutarch. Es könne aber auch der Fehler bloß von den Abschreibern verschuldet sein. Und diese Gedankenfolge soll mit als Beweis dafür dienen, daß die Darstellungsweise bei Thukydides in der betreffenden Erzählung eine ganz andere als bei Plutarch sei.

Calinich, Dr. Rob., Pastor, der Naumburger Fürstentag 1561. Ein Beitrag zur Geschichte des Lutherthums und des Melanchthonismus aus den Quellen des Kgl. Hauptstaatsarchivs zu Dresden. Gotha, 1870. F. A. Perthes. (XXXI, 301 S. 8.) 2 Thlr. 8 Sgr.

Der Verf., bereits bekannt durch seine Schrift über den Kampf und Untergang des Melanchthonismus in Kursachsen, stellt im Vorwort die Frage auf: „Ist das wahre, bereits im Zeitalter der Reformation kirchlich approbierte und rechtlich sanctionierte Bekenntniß der deutschen evangelischen Kirche die Lehre Luther's oder ist's der Melanchthonismus?“ Die Verhandlungen des Naumburger Fürstentags von 1561 geben nach des Verf.'s Meinung die Antwort und zugleich „einen sehr lehrreichen Spiegel für die Wirren unserer Gegenwart.“ Wir müssen Beides lebhaft bestreiten und die nach allen Seiten schief und beschränkt gestellte Frage überhaupt ablehnen. In der That ist das Buch auch nicht so tendenziös und unnütz, als man nach den nur hier und dort angeklebten Expectorationen des Verf.'s, wenn er urtheilt oder schlußfolgert, erwarten sollte. Es enthält nämlich die Geschichte des verunglückten Einigungsversuches der evangelischen Stände nach den Acten des Dresdener Archivs, wobei wenigstens die nothwendigste Literatur nach den bekannten Werken von Salig, Höne, Gelbke, Gillet, Preger, Kluckhohn, Heppe und Schmidt eingesehen worden. Mehr aber als Actenauszüge von ermüdender Ausführlichkeit darf man nicht erwarten, ja die Actensprache jener Zeit ist in einer Weise beibehalten, daß eine populäre Lesung des Buches an sich ausgeschlossen bleibt und sich stets der Gedanke aufdrängt, ein eigentliches Urkundenbuch hätte den Zweck besser erreicht. Denn es hat dem Verf. nicht gefallen, die beigebrachten Stücke auch nur nothdürftig zu erläutern, in die vorausgesetzten Sachlagen oder Persönlichkeiten irgendwie einzuführen. Mitunter hat ihm dieses weitere Verständniß offenbar selbst gefehlt, wie wenn er S. 39 aus dem hessischen Theologen Pistorius Niddanus zwei Persönlichkeiten macht, S. 67 Cramner statt Cranmer, S. 71 Aeginus statt Aepinus schreibt; S. 110 muß es statt Gribenhagen Grubenhagen heißen und die Grafen von Otingen S. 248 sind die von Oettingen. Der „episcopus Rhedonensis“ S. 99 ist der von Rennes; der S. 270 vorkommende Bungius ist offenbar identisch mit dem S. 266 aufgeführten Jacob Runge. S. 188 ist das einfache römische Datum der Bulle falsch gelöst. Auch sonst werden hier und da Zweifel an der richtigen Lesung des archivalischen Materials angeregt. Im Ganzen freilich, wie wir zum Schluß gern anerkennen, ist durch die Fülle und Weitschweifigkeit der Auszüge dafür gesorgt, daß wir von den Verhandlungen und theologischen Streitigkeiten jener Jahre ein so lebhaftes Bild erhalten können, als es der dem Dresdener Archiv enthobene Stoff in seiner selbstverständlichen Einseitigkeit gewähren kann.

Probst, Dr. Jacob, Geschichte der Universität in Innsbruck seit ihrer Entstehung bis zum Jahre 1860. Mit Unterstützung der k. k. Akad. d. W. in Wien veröffentlicht. Innsbruck, 1869. Wagner. (X, 412 S. gr. 8.) 3 Thlr. 10 Sgr.

Die Geschichte der deutschen Universitäten bildet einen so eminent wichtigen Theil der Geschichte der Wissenschaften in Deutschland, daß man jede hierauf bezügliche Publication nur gern willkommen heißen darf. Dabei scheint es uns indessen außer Zweifel zu stehen, daß eine solche Darstellung, um ihrer Aufgabe gerecht zu werden, bei der Darlegung des speciellen Materials vor Allem die allgemeine Entwicklung der zeitgenössischen nationalen Cultur scharf im Auge zu behalten und das Verhältniß zwischen dieser und den besonderen Erscheinungen der betreffenden wissenschaftlichen Pflegestätte zu entwickeln hat. Der Verfasser hat diesen Theil seiner Aufgabe nur in geringem Grade berücksichtigt. Obwohl Innsbruck nie zu den tonangebenden Centralpunkten deutscher Wissenschaft gehörte, so hat es doch der Bewegung der Geister keineswegs so fern gestanden, um nicht die tiefgreifende geistige Umwälzung, wie sie sich namentlich in der zweiten Hälfte des vorigen Jahrhunderts durch die Aufklärung vollzog, in eigenthümlicher Weise wiederzuspiegeln. Der Verfasser läßt uns in dieser Beziehung nicht ohne Andeutungen, aus denen hervorgeht, daß weitere Ausführungen keineswegs unmöglich waren, namentlich für die Zeit, wo mit der Aufhebung des Jesuitenordens, unter dessen Auspicien Innsbruck begründet worden und ja bis auf diesen Tag steht, eine wesentliche Umgestaltung der Dinge eintrat und sich auch im Katholicismus eine höchst bemerkenswerthe und noch nicht genug gewürdigte freiere Tendenz bemerklich machte. Der Verf. hat es nicht vermocht, des, allerdings spröden, Materials so weit Herr zu werden, um auch der allgemeinen Gesichtspunkte in genügender Weise zu gedenken. Nur das Material, wie es sich aus den gleichzeitigen Ephemeriden der vier Facultäten sowie aus Regierungsacten ergab — die Universitätsacten sind merkwürdiger Weise nicht aufzufinden — ist hier chronologisch geordnet vorgeführt worden, und zwar eingetheilt in zehn Abschnitte, von denen die ersten fünf die Zeit bis zur ersten Aufhebung der Universität unter Josef II im Jahre 1782 behandeln, während die zweite Hälfte die Wiederherstellung und zweite Aufhebung der Universität im Jahre 1810 sowie deren weitere Geschichte bis zum Jahre 1860 umfaßt. Der Fleiß, mit dem der Verf. sein umfangreiches Material zusammengestellt und geordnet hat, verdient alles Lob, auch wird der Erforscher der betreffenden Zeitabschnitte jedenfalls eine Fülle von Einzelheiten finden, die über Vieles ergänzende und immerhin werthvolle Aufschlüsse geben.

Escher, Dr. Heinr., Prof., die Rechtsverhältnisse, der Einfluss und die Sitten der Frauen, in den Gegenden, welche jetzt das Gebiet der schweizerischen Eidgenossenschaft bilden, in der zweiten Hälfte des Mittelalters nach Urkunden. Aarau, 1870. Sauerländer's Verlag. (76 S. 8.) 12 Sgr.

Der Titel der vorstehenden kleinen Schrift dürfte leicht zu größeren Erwartungen Anlaß geben, als in Wirklichkeit erfüllt werden, denn es handelt sich nicht um detailliertere Ausführungen einer ohne Zweifel in culturhistorischer Beziehung höchst interessanten Aufgabe, sondern der Hauptsache nach ist eine Reihe von allerdings vielfach unbekannten Quellenbelegen, namentlich schweizerischen Ursprungs, gegeben, welche die angedeuteten Verhältnisse beleuchten. Der Verf. behandelt zunächst im Allgemeinen die politische Stellung der Frauen, und zwar besonders der Frauen fürstlichen und adligen Standes, wobei indessen das, was hierüber wissenschaftlich bereits festgestellt war, kaum wesentlich erweitert wird; dann die Rechtsverhältnisse der Frauen, ferner die Beerbung der Unehelichen und deren Erbrechte, endlich

die Sitten der Frauen. Unter diesen Ausführungen ist namentlich dasjenige, was über die Verhältnisse der Frauen nichtadligen Standes, über deren rechtliche und sociale Stellung, über ihr Verhältniß zu den bürgerlichen Beschäftigungen der Zeit beigebracht wird, von besonderem Interesse; wir finden in diesen Darlegungen, die vielfach bisher wenig Bekanntes geben, das Hauptverdienst der kleinen Schrift; nicht minder sind die Belege über die Stellung der Geistlichkeit zu den Frauen, sowie über die Erbfähigkeit von Kindern der Geistlichen, die trotz des Cölibats noch vielfach als legitimiert angesehen wurden, für den Culturhistoriker von Werth; so daß die Gesammtausbeute, welche das Schriftchen bietet, als eine immerhin lohnende bezeichnet werden kann.

Althaus, Friedr., **englische Charakterbilder**. 2 Bände. Berlin, 1869. K. Geh. Ober-Hofbuchdruckerei. (X, 632; 494 S. 8.) 5 Thlr.

Erst den letzten Jahrzehnten ist es vorbehalten gewesen, eine vorurtheilsfreiere Würdigung englischer Zustände in politischer, socialer und literarischer Beziehung für den deutschen Leser herbeizuführen, eine Würdigung und Beurtheilung, die unbefangen und eindringlich genug war, um die blinde Anbetung und Verehrung der englischen Verhältnisse ebenso fern zu halten wie die nicht minder kurzsichtige einseitige Verurtheilung derselben. Auf der einen wie auf der andren Seite hat man sich überzeugen müssen, daß die Dinge vielfach ganz anders standen, als sie nach dem schablonenmäßigen und traditionellen Bilde gezeichnet waren. Namentlich galt dies für die politischen und socialen Verhältnisse; aber auch vom literarischen Standpunkt aus ist Aehnliches hervorgetreten. Unser Verf. hat sich das Verdienst erworben, in der richtigen Mitte zwischen „Anglomanie und Anglophobie" stehend, eine Reihe von Bildern englischer Verhältnisse zu entwerfen, die den Eindruck voller Wahrheit machen und gleichzeitig so anmuthig und klar gezeichnet sind, daß man sie mit Vergnügen in sich aufnimmt. Althaus hat lange Jahre in englischen Familien als Lehrer verkehrt und sich somit viel unmittelbarere und tiefere Eindrücke verschafft, als dem gewöhnlichen Touristen vergönnt ist; dies und die gründlichen Studien, die er in Betreff der sonstigen Ueberlieferung an Ort und Stelle machen durfte, haben ihn in hohem Grade befähigt, seine Aufgabe glücklich zu lösen. Der erste Band enthält eine Reihe literarischer und politischer Charakterköpfe aus dem heutigen England (Palmerston, Cobden, Disraeli, Stuart Mill, Carlyle, Thackeray, Turner), nebst einem Aufsatz über „Irland und die Fenier" sowie einem anderen über „Reform und Zukunft" des Landes. Der zweite Band geht, abgesehen von einem Bilde „Villegiatur auf der Insel Wight im Sommer 1860", auf die Vergangenheit des Landes zurück und giebt uns eine Reihe von Bildern historischen und culturhistorischen Inhalts (englische Geizhälse, Memoiren der Prinzessin Charlotte, zur Geschichte der englischen Volksspiele). Ueberall tritt uns eine Fülle neuer Gesichtspunkte und interessanter, bisher so gut wie gar nicht bekannter Einzelheiten entgegen, die unsere Vorstellungen von der Entwicklung und den Verhältnissen Englands wesentlich vervollständigen und bereichern, so daß wir Althaus' „Charakterbilder" zu dem Besten rechnen dürfen, was in letzter Zeit über diesen Gegenstand veröffentlicht ist.

Inama-Sternegg, Dr. K. Th. v., Prof., **die Tendenz der Gross-Staatenbildung in der Gegenwart**. Eine politische Studie. Innsbruck, 1869. Wagner. (2 Bll., 78 S. 8.) 12 Sgr.

Diese kleine aber gehaltvolle staatsphilosophische Studie constatiert die Tendenz zur Großstaatenbildung als unleugbare Thatsache der neuesten politischen Entwicklung. Der Verf. untersucht die äußeren und inneren Gründe dieser Tendenz und wirft schließlich die Frage auf, ob nicht die Großstaatenbildung zum Weltstaat weiter gehen müsse, verneint jedoch diese Frage und kommt zu dem Ergebniß, daß bei der intensiv gesteigerten Cultur neben der nivellierenden und unificierenden Tendenz auch das Recht der Eigenart um so nachdrücklicher sich geltend mache und diese Gegensätze nach einer Versöhnung streben. Dem Einheitsbedürfniß der Völker werde durch den Großstaat vollständig genügt, und wenn auch das Verkehrsleben Verhältnisse erzeuge, welche eine gemeinsame Behandlung erfordern, so können dafür völkerrechtliche Verträge vollständig ausreichen. Die Erörterung über die Thatsache der Großstaatentendenz schließt sich zum Theil dem trefflichen Artikel Adolph Wagner's „über die Entwicklung der europäischen Staatsterritorien und das Nationalitätsprincip" in den preußischen Jahrbüchern vom Mai und Juli 1867 an. Ueber Deutschland und Italien wird dabei rasch hinweggegangen, da hier das Nationalitätsprincip ein so unbestrittener Factor für die Großstaatenbildung wirksam ist, dagegen wird auch die orientalische Frage, der Skandinavismus und der Panslavismus unter diesem Gesichtspunkte betrachtet. Als der schärfste Ausdruck der Tendenz zur Großstaatenbildung erscheinen dem Verf. die Vereinigten Staaten von Nordamerica und er glaubt in diesem Spiegelbilde die Zukunft zu erkennen, welcher die Entwicklung der europäischen Staatsterritorien entgegengeht.

Die wichtigsten Ursachen der Großstaatentendenz findet der Verf. in der intensiveren Entwicklung der Staatsidee und in dem Nationalitätsprincip. Je mehr sich die Staatsidee vertieft, wird der Kreis der Aufgabe des Staates erweitert und um so größer wird das Bedürfniß der realen Machtmittel, eines Heeres, einer Flotte und der entsprechenden Finanzmittel, die nur ein Großstaat, eine Vereinigung vieler Kräfte beschaffen kann. Da es ein wesentlicher Theil der Aufgabe eines Staates ist, daß er auf die gleichzeitig neben ihm bestehenden Staaten, ja auf die Gesammtheit der Culturstaaten Einfluß gewinnen kann, so ist es selbstverständlich, daß nur ein solcher Staat dieser Anforderung entsprechen kann, welcher seinem Streben nach Einfluß durch Entfaltung von Macht Nachahmer verschaffen kann, wobei die Kleinstaaten bald an den Grenzen ihrer Leistungsfähigkeit angelangt sind. Von diesem Gesichtspunkte aus kommt der Verf. dazu, den Großstaaten eine qualitativ höhere Vollkommenheit zuzuerkennen, in den Kleinstaaten aber, welche von der Selbständigkeit und Neutralitätsgarantie der Großstaaten abhängig sind, Gebilde niederer Art und von zweifelhafter Lebensfähigkeit zu sehen. Die ganze Auseinandersetzung des Verf.'s ist eine Apologie der Berechtigung der Großstaaten und eine Mahnung zur Bescheidenheit und Resignation an die Kleinstaaten. Kl.

Rübezahl. Hrsg. von Th. Oelsner. 5. Heft. Mai.

Inh.: Biesel, Alterthumsforschungen eines schles. Regiments im J. 1864. — Aus dem Riesengebirge. 1. Bis zur Schneegrubenbaude; nach C. Bänitz. — Th. Oelsner, die Asyle für Obdachlose und die Gesundheitspflege; das Asyl für entlassene weibl. Sträflinge; zur Asylfrage für Breslau. — Görlitz vor 550 Jahren eine schles. Stadt; nach Prof. Knothe, mitgeth. von H. Palm. — R. Kärger, über Bezeichnungsweise der Häuser in Breslau. (Forts.) — Die Liebe der Schlesier zu ihrem Heimathlande. — Th. Oelsner, Gustav Eduard Neumann, ein schles. Apotheker. — Das Klagebäumchen. Schlesisches Märchen; mitgeth. durch Fr. Zeh. — Altes und Neues 2c.

Medicin.

Reimer, Dr. Herm., **klimatische Winterkurorte** mit besonderer Rücksicht auf die Winterstationen der Schweiz, Tirols, Oberitaliens und des südlichen Frankreichs. Ein Leitfaden für Aerzte und Laien. Berlin, 1869. G. Reimer. (VII, 204 S. 8.) 25 Sgr.

Man sieht den Schilderungen durch ihre Frische und Lebendigkeit an, daß sie eigener Beobachtung entsprungen sind und den vielen feinen Winken und umsichtigen, eingehenden Rathschlägen den sorgfältig das Wohl der Kranken im Auge behaltenden Arzt.

Sonst sind mit wissenschaftlicher Genauigkeit alle Momente berücksichtigt und herbeigezogen, die für die Beurtheilung des Ortes von Wichtigkeit sind, und wir müssen die Schrift als den besten Rathgeber über klimatische Kurorte, den wir gegenwärtig besitzen, bezeichnen. — Der Vers. erörtert die Factoren des Klimas und ihren Einfluß auf den menschlichen Organismus, die Anzeigen und Gegenanzeigen für den Besuch eines klimatischen Kurortes und giebt Rathschläge für Kranke, die einen solchen aufsuchen wollen. Speciell bespricht er Montreux, Meran, Gries, Venedig, Pisa, Pau, Hyères, Cannes, Nizza, Mentone, Sanremo, Ajaccio. Die Ausstattung ist gut.

Preyer, Dr. W., Prof., **die fünf Sinne des Menschen.** Eine populäre Vorlesung. Leipzig, 1870. Fues's Verlag (R. Reisland). (75 S. 8.) 18 Sgr.

Eine der besten populären Arbeiten der Neuzeit. Die Schrift zeichnet sich aus durch große Klarheit des Vorgetragenen bei anregender lebendiger Diction; sie beschränkt sich maßvoll auf das Herausheben der Hauptthatsachen und regt durch ihre ernste, philosophische Haltung zum Nachdenken an; sie zeigt den großen Werth der gefundenen Thatsachen neben dem unendlich weiten Raume des zu Erforschenden. Sie wird dem wirklich Gebildeten einen guten Einblick in die Verhältnisse der Sinne gestatten, ohne ihn glauben zu machen, er sei dadurch Physiolog geworden, da sie ihm zugleich zeigt, auf welch mühsamem Wege allein Resultate zu erlangen sind. **Mf.**

Averbeck, Dr. H., **die Addison'sche Krankheit.** Eine Monographie. Erlangen, 1869. Enke. (X, 114 S. gr. 8.) 1 Thlr. 6 Sgr.

Mit großem Fleiße und gewissenhafter Sorgfalt hat der Verfasser in dieser seiner Inauguraldissertation das vorhandene literarische Material gesammelt und nach richtigen Gesichtspunkten geordnet, vorzugsweise in tabellarischer Form zusammengestellt. So erhalten wir zum erstenmale ein vollständiges, gut gesichtetes Bild der räthselhaften Affection. Auch vier eigene Beobachtungen der Krankheit theilt der Vers. mit. Als Gesammtresultat seiner Erörterungen können wir hier in Kürze aussprechen, daß der von Addison aufgestellte Symptomencomplex als eine sicher zu diagnosticierende Krankheitsspecies eigener Art existiert, deren klinisches Bild sich als eine besondere Form einer stets tödlich verlaufenden Anämie darstellt, die durch Hautverfärbung charakterisiert ist und deren wesentlich anatomischer Befund in einem chronisch entzündlichen Processe in den Nebennieren besteht. Dagegen kommt die sogenannte Bronzehaut auch bei Personen zur Beobachtung, deren Nebennieren ganz gesund sind und kann dieselbe, mit anämischen Zuständen verbunden, das Bild der Addison'schen Krankheit vortäuschen. Aus den pathologisch-anatomischen Beobachtungen geht hervor, daß Erkrankungen der Nebennieren nicht selten sind, am häufigsten finden sich chronisch entzündliche Processe und Carcinom; die Addison'sche Krankheit tritt nur bei entzündlichen Zuständen in den Nebennieren auf.

Fieber, Dr. Fr., Doc., **Compendium der Elektrotherapie.** Mit 8 Holzschnitten. Wien, 1869. Braumüller. (VIII, 146 S. 8.) 1 Thlr.

Der durch seine zahlreichen Arbeiten auf dem Gebiete der Elektrotherapie wohlbekannte Vers. giebt uns hier einen recht brauchbaren Leitfaden, der in gedrängter Kürze alles bietet, was der praktische Arzt braucht, um den diagnostischen und therapeutischen Werth der Electricität nach dem gegenwärtigen Standpunkte beurtheilen zu können. Uebrigens sieht man dem Compendium an, daß der Vers. nicht bloß als Compilator gearbeitet, sondern selbst Erlebtes und Beobachtetes giebt. — Die Arbeit zerfällt in drei Abschnitte, von denen der erste den verschiedenen Arten der Electricität und den electrischen Apparaten gewidmet ist, während der zweite sich mit den Wirkungen der Electricität auf den thierischen Organismus und den Technicismen beschäftigt, der dritte endlich die Anwendung in den einzelnen Krankheitsformen behandelt.

Scheller jun., Alex., **die Diätetik der Zähne** und der Einfluss der Nahrung auf die Erhaltung derselben. Braunschweig, 1870. J. H. Meyer. (2 Bll., 33 S. 8.)

In der ganz unbedeutenden Broschüre führt der Vers. aus, daß der Grund des schwachen Baues vieler Zähne darin liegt, daß wir in der Nahrung nicht die genügende Menge Kalksalze aufnehmen. Er empfiehlt deshalb den Gebrauch des phosphorsauren Kalkes. Längst überwundener Standpunkt!

Archiv für die gesammte Physiologie des Menschen u. der Thiere. Hrsg. von E. F. W. Pflüger. 3. Jahrg. 5-6. Heft.

Inh.: Th. W. Engelmann, Beiträge zur allgem. Muskel- u. Nervenphysiologie. — Ad. Fick, einige Bemerkungen über Reflexbewegungen. Nach Versuchen des stud. med. Albr. Erlenmeyer. — H. Quincke, über Imbibition.

Archiv der Heilkunde. Redig. von E. Wagner. 11. Jahrg. 4. Hft.

Inh.: E. Wagner, pathol.-anatomische u. klinische Beiträge zur Kenntniß der Gefäßnerven. — O. Heubner, über die Wirkung des Kamphers auf die Leistung des Froschherzens. — O. Bayer, zur Theorie der Entwickelung des vesiculären Lungenemphysems. — C. E. E. Hoffmann, zur pathol.-anatomischen Veränderung des Harnstrangs. — B. Schmidt, Exstirpation der Vorderzunge mit vorgängiger Unterbindung der Art. prof. linguae nach einer neuen Methode. — Kleinere Mittheilungen, Recensionen.

Deutsches Archiv für klin. Medicin. Redig. von H. Ziemssen u. F. A. Zenker. 7. Bd. 3. u. 4. Heft.

Inh.: Schüle, Beitrag zur multiplen Sclerose des Gehirns u. Rückenmarks. — Schiel, Beiträge zur Elektrotherapie. — Klemm, ein Fall von Lepra faciei nostras. — Vogel, die Nägel nach fieberhaften Krankheiten. — Ehrle, über den Quecksilbermaximalthermometer mit permanenter feiner Luftblase, für die Körperwärmebeobachtung am Krankenbette für physiologische und pharmakodynamische Versuche. — Runge, der Elektrotonus am Lebenden. — Lebert, Aetiologie und Statistik des Rückfallstyphus und des Flecktyphus in Breslau in den J. 1868 u. 69. 1. — Kleinere Mittheilungen.

Deutsche Klinik. Hrsg. von Alex. Göschen. Nr. 22.

Inh.: Müller, das Wurstgift. (Forts.) — Steinthal, Mittheilungen aus der Praxis. — Roth, Harnblasenlähmung und Secale cornutum. (Forts.) — Caspari, Beiträge zur Casuistik der conservativen Chirurgie. — Hagens, zur Kritik der subcutanen Sublimatinjectionen. (Forts.) — E. Fränkel, Bericht über die Breslauer gebnrtshülfl. gynäcol. Klinik. (Schl.) — Notizen ꝛc. — Feuilleton: Th. Chalybäus, Parkenkirchen und das Kainzenbad.

Rechts- und Staatswissenschaft.

Schroeder, Richard, **Rechtskarte von Deutschland** nebst Erläuterungen. Separatabdruck aus Petermann's „Geographischen Mittheilungen". Gotha, 1870. J. Perthes. (4 S. 4. u. 1 Karte.) 8 Sgr.

In den vorausgeschickten Erläuterungen ist ein kurzer aber durchaus erschöpfender Ueberblick gegeben über das Geltungsverhältniß des gemeinen Rechts, des preußischen allgemeinen Landrechts, des französischen Civilgesetzbuchs, des badischen Landrechts, des österreichischen bürgerlichen Gesetzbuchs und des sächsischen bürgerlichen Gesetzbuchs. Die vortrefflich ausgeführte Karte läßt dann mit einem einzigen Blick die einzelnen durch verschiedene Farben kenntlich gemachten Gebiete übersehen. Den Nutzen einer solchen Darstellung, namentlich für die Studierenden, besonders noch hervorzuheben, ist überflüssig. Ganz specielle Anerkennung erheischt aber die vortreffliche Behandlung des preußischen Landrechts sowohl in der Einleitung wie auf der Karte. In ersterer sind mit größter Genauigkeit die vier verschiedenen Gebiete, die hier zu unterscheiden sind, verzeichnet, und in letzterer ist dann durch verschiedene Schraffierung resp. Schattierung der das ganze Gebiet des Landrechts deckenden blauen Farbe angedeutet, wo das Gesetzbuch mit Suspension des Familien- und Intestat-Erbrechts, wo es mit subsidiärer Geltung gegenüber älteren Provinzialrechten oder gegenüber codifi-

cierten Provinzialrechten, wo es endlich mit principaler Geltung zur Anwendung kommt. So wird diese Rechtskarte namentlich dem preußischen Praktiker als eine willkommene Gabe erscheinen.

Wanner, Dr. Martin, das Incamerationsedict Oesterreichs gegen die Schweiz. Schaffhausen, 1869. Brodtmann. (IX, 156 S. 8. u. 5 Tabellen.) 20 Sgr.

Die Schrift behandelt mit großer Ausführlichkeit eine Differenz, welche zwischen Oesterreich und der Schweiz über die Auslegung des Reichsdeputationshauptschlusses von 1803 entstanden war. Oesterreich riß durch das sogenannte Incamerationsedict vom 3. December 1803 alle in seinem damaligen Gebiete gelegenen Besitzungen schweizerischer Klöster, Gemeinden und Corporationen „zur Purification seines Gebietes" an sich und dehnte diese Maßregel auch auf Capitalien aus. Die Schweiz protestierte wiederholt dagegen, jedoch ohne Erfolg, so daß, als Bayern und Würtemberg von Napoleon für ihre Unterwürfigkeit und ihre guten Dienste gegen Deutschland mit Königskronen und Territorien abgelohnt wurden und die Gebiete, in denen jene Besitzungen lagen, von Oesterreich an Bayern und Würtemberg abgetreten werden mußten, die Streitfrage noch unentschieden war und die Verhandlungen mit den süddeutschen Höfen fortgeführt werden mußten. Die gegenwärtige Schrift beschränkt sich auf die Zeit, in der es die Schweiz mit Oesterreich zu thun hatte; sie ist mit patriotischer Wärme geschrieben und stellt einerseits die Raubgier, Unehrlichkeit und Anmaßung der österreichischen Diplomatie und andererseits die Kriecherei der schweizerischen Behörden gegenüber Napoleon durch Mittheilung der Depeschen und Erzählung der diplomatischen Schritte vor Augen. In dieser Beziehung ist sie ein nicht zu unterschätzender Beitrag zur Würdigung jener traurigen Zeit; die Angelegenheit selbst aber, welche die Schrift behandelt, ist nicht im Stande so großes Interesse einzuflößen, daß die Breite der Darstellung in einem richtigen Verhältniß dazu stünde. --d.

Wagner, Dr. Ad., Prof., die Abschaffung des privaten Grundeigenthums. Leipzig, 1870. Duncker u. Humblot. (V, 84 S. gr. 8.) 12 Sgr.

Eine Streitschrift über das tiefste philosophisch-wirthschaftliche Problem, über das Privateigenthum an Grund und Boden, hervorgerufen durch die Debatten des internationalen Arbeiterbundes auf dem vierten Congresse zu Basel (1869), sich wendend nicht bloß an den Fachmann, sondern auch an die Masse der Gebildeten. Der Vers. hat einen ursprünglich mündlich gehaltenen Vortrag zu drei geschriebenen Vorträgen umgearbeitet und in einer Reihe am Schlusse beigefügter Noten noch eine Anzahl dem Bedürfniß des Laien dienender Literaturnachweise hinzugefügt.

§ Der erste Abschnitt behandelt „das Grundeigenthum vor dem socialdemokratischen Arbeitercongreß in Basel." In scharfer, klarer Weise formuliert der Vers., was die socialistischen Angriffe auf das Eigenthum beweisen mußten, was sie nicht bewiesen haben. Auf die positiven Vorschläge der Socialisten eingehend, auf die Art, wie sie sich das Gesammteigenthum, die Gemeinwirthschaft von Gemeinden oder Ackerbaugenossenschaften denken, unterscheidet er strenge zwischen dem wüsten, lärmenden Unsinn und den Anschauungen, die er für verderblich hält, die aber nicht an sich unausführbar sind. Er hält aber auch diesen Plänen die nationalökonomische Wahrheit entgegen, daß jede intensivere Bewirthschaftung zu einer strengern Durchbildung des Privateigenthums geführt habe, und geht dann hauptsächlich auf eine Beleuchtung unserer kleinbauerlichen Zustände über. Die Socialisten suchen auch die Bauern in das Netz ihrer Umsturzpläne zu locken, indem sie ihnen vorstellen, sie seien doch nur ihre eigenen Tagelöhner, sie seien — als allgemein verschuldet — doch nur Heloten des Capitals; sie würden doch bald vom großen Capital und großen Betrieb verschlungen werden. Wagner führt diese Behauptungen auf ihr wahres Maß zurück und weist als Abschluß des ersten Abschnittes auf die tiefere sittliche Grundlage dieses umstürzenden Socialismus, auf den genußsüchtigen Materialismus hin, der unsere Begriffe von Ehre und Moral, von Staat und Vaterland abgestreift hat.

Der zweite Abschnitt behandelt „das Privateigenthum am Grund und Boden in seiner gesellschaftlich nothwendigen und berechtigten Entwicklung." Es ist die rechts- und wirthschaftsgeschichtliche Ausführung des schon erwähnten Satzes, daß die intensivere Wirthschaft zu festem Eigenthum erst an Haus und Hof, dann am Ackerland, endlich an der ganzen Culturfläche führt. Die Möglichkeit, daß das Privateigenthum dabei auch wieder weitergehenden Beschränkungen gerade im Interesse der Cultur unterliegen könne, verkennt Wagner nicht; er erinnert an die Zwangsbewässerungsgenossenschaften; er hält sogar einen allgemeinen Zwang zu landwirthschaftlichen Productivgenossenschaften in der Zukunft nicht für unmöglich; aber verlangt mit Recht, daß wo derartiges sich bilde, es aus concreten realen Bedürfnissen herauswachse. Er vergleicht dann das frühere und das moderne Wirthschaftsleben überhaupt, und verlangt, daß man nicht bloß die Lichtseiten der Vergangenheit, die Schattenseiten der Gegenwart betone.

Im dritten Abschnitt über „das Gemeineigenthum am Grund und Boden nach russischen Erfahrungen" benutzt der Vers. den reichen Schatz seiner Kenntniß russischer Zustände und Literatur, um ein wahrheitsgetreues Bild von den traurigen sittlichen und wirthschaftlichen Folgen des bäuerlichen Gemeindeeigenthums an Grund und Boden in Rußland zu entwerfen, von den traurigen Folgen, die doppelt hervortreten, seit der Zwang der Leibeigenschaft vom russischen Bauern genommen ist, seit an die Stelle einer gewaltthätigen aber meist doch vernünftigern Gewalt der Gutsherren der despotische Terrorismus einer Versammlung roher, indolenter, ungebildeter Bauern getreten ist. Wagner zeigt, daß die schlimmen Folgen der Aufhebung der Leibeigenschaft, die seitherigen landwirthschaftlichen Rückschritte, die Abnahme des Viehstandes ihre Hauptursache darin haben, daß mit der Aufhebung der Leibeigenschaft nicht die Einführung eines sichern Privateigenthums verbunden war.

Klarheit und Schärfe kennzeichnen diese kleine Schrift, wie alle Arbeiten Wagner's; der ernste Eifer wissenschaftlicher Forschung, welcher die Wahrheit ohne Nebenabsichten sucht, spricht uns auch hier an. Wagner hatte sich bisher unseres Wissens über die großen socialen Fragen der Gegenwart nicht öffentlich ausgesprochen. Jetzt im Begriffe in einen größern, bedeutungsvollen Wirkungskreis einzutreten, thut er es, nimmt durch diese Schrift Stellung innerhalb der socialen Parteien. Er thut es, wie nicht anders zu erwarten war, mit Abweisung der Extreme nach beiden Seiten, er thut es in maßvoller und doch bündiger Weise, die zeigt, daß er die großen socialen Fragen der Gegenwart klar beherrscht. Allerdings liegt zwischen dem Socialismus und dem Manchesterthum viel in der Mitte und Ref. würde, wollte er auf das Detail eingehen, über dieses und jenes mit dem Vers. sich auseinandersetzen müssen; aber in der Hauptsache und principiell weiß er sich mit dem Vers. vollständig auf demselben Boden, auf dem Boden, den fast die ganze wissenschaftliche deutsche Nationalökonomie jetzt einnimmt, und kann daher der Schrift nur von Herzen eine möglichste Verbreitung wünschen. G. S.

Schweizerische Statistik. XI. Eidgenössische Volkszählung vom 10. Dec. 1860. IV. Lief. Die Bevölkerung nach den Beschäftigungsarten. Herausgegeben vom Statistischen Bureau des eidgenöss. Depart. des Innern. Bern, 1869. Orell, Füssli u. Co. (XXXI, 88 S. 4.) 1 Thlr.
(Auch unter französischem Titel. Das Ganze in beiden Sprachen.)

Der Herausgeber dieses Heftes, das in deutscher und französischer Sprache nebeneinander geschrieben ist, hat sich merkwür-

diger Weise nicht genannt. Die Tafeln sind aus der Volkszählung vom 10. December 1860 gewonnen; die Bevölkerung der Kantone und Bezirke wird darin nach der Beschäftigung unterschieden; sie füllen 88 Seiten. Ein Text von 31 Seiten geht voran, worin nach einer allgemeinen Einleitung zuerst die Zuverlässigkeit der Quellen und dann die Hauptergebnisse besprochen werden.

Bekanntlich ist die Statistik der Beschäftigungsarten die schwierigste aller Arbeiten, die aus dem Volkszählungsmaterial gewonnen werden. Jedermann kennt die Noth jeder sichern Unterscheidung: aber trotzdem wird die Arbeit meistens gewagt, weil bessere Quellen nicht zugänglich sind. Der Ref. würde, wenn irgend möglich, von diesem sehr betretenen Wege dennoch abweichen, und auch der ungenannte Herausgeber scheint die Empfindung zu theilen, daß die große Mühe kaum belohnt wird, die man auf ein so wenig sicheres Material verwendet; wenigstens versucht er bloß mit der größten Vorsicht die allgemeinsten Schlüsse zu ziehen.

Vielleicht hat man in den Steuerkatastern die vorzüglichern Quellen für Gewerbestatistik zu suchen; in Sachsen wenigstens sind diese Grundlagen unbedingt die werthvolleren, und daher sind sie auch da für Gewerbestatistik bereits verwendet. Wir wissen nicht, ob in der Schweiz brauchbare Unterlagen dieser Art vorhanden und zugänglich sind, und würden für eine Mittheilung hierüber, etwa im nächsten Hefte, sehr verbunden sein.

Zeitschrift für Hannov. Recht. Hrsg. von v. Düring u. A. 2. Bd. 1. Heft.

Inh.: Entscheidungen des Tribunals in Celle. — Zum Entwurfe eines Gesetzes über die bäuerlichen Verhältnisse in der Provinz Hannover. — Adickes, über die heutige Anwendbarkeit der römischen Lehre von der delatio tutelae. — v. Düring, der Entwurf einer Proceß-Ordnung in bürgerl. Rechtsstreitigkeiten für den Nordd. Bund und dessen Abweichungen von der Hannov. Civilproceß-Ordnung. — Kerckhoff, über das Verhältniß der Gewerbeordnung vom 21. Juni 1869 zum §. 199 des Preußischen Strafgesetzbuchs. — Kirchner, über den Austritt aus einer Kirchengemeinschaft u. über die Beitragspflicht zu Kirchenlasten. — Verfügungen der Behörden ꝛc.

Annalen des Nordd. Bundes u. des deutschen Zollvereins ꝛc. Hrsg. von G. Hirth. 3. Bd. 3-4. Heft.

Inh.: Die Competenzen und Personalien der oberen Behörden des Nordd. Bundes u. der einzelnen Bundesstaaten. (Forts.) — F. Perrot, das Geld, sein Wesen und seine wirthschaftl. Functionen. Ein Beitrag zur Lösung der Bank-, Münz- und Währungsfrage. — Die Reform des Vereinszolltarifs vom Mai 1870. — Reductions-Tabellen zur prakt. Einführung der Nordd. Maße u. Gewichte. (Forts.)

Archiv des Nordd. Bundes u. des Zollvereins. Redig. von A. Koller. 3. Bd. 3—5. Heft.

Inh.: Die Nürnberger Novellen betr. die Ergänzung u. Erläuterung der Allg. D. Wechselordnung. — Das Allg. D. Handelsgesetzbuch. — Ausführungs-Verordnungen zu der Gewerbeordnung. — Ausführungsverordnungen zu Titel III der Gewerbeordnung. — Erläuternde Erlasse ꝛc. zur Gewerbeordnung.

Sprachkunde. Literaturgeschichte.

Levy, M. A., **phönizische Studien.** 4. Heft. Breslau, 1870. Schletter. (IV, 85 S. 8. u. 1 Tafel.)

Levy's phönizische Studien haben den doppelten Zweck, das wissenschaftliche Verständniß der Reste des phönizischen Alterthums direct zu fördern und durch Sammlung des zerstreuten und theilweise in theuren Werken befindlichen Materials auch dem weniger bemittelten und von größeren Bibliotheken entfernt lebenden Leser den Zugang zu diesen Forschungen zu erleichtern. Wie sehr die bisherigen Hefte ihren Zweck erfüllen, ist bekannt. Ihnen reiht sich nun nach längerer Pause würdig das 4. Heft an. Die letzten Jahre haben wieder eine Menge phönizischer Denkmäler ans Licht geschafft, und wenn darunter auch keine von der Wichtigkeit der ersten Sidonischen Inschrift (oder gar der beim Abschluß des Heftes — Januar 1870 — dem Verf. natürlich noch unbekannten moabitischen) sind, so findet sich hier doch manches Wichtige und Denkwürdige, und es fehlte daher Levy nicht an Stoff. Zur Orientierung über die Funde der letzten Jahre dient namentlich der erste Aufsatz „Uebersicht über die Erscheinungen auf dem Gebiete der phönizischen Wissenschaft seit 1863." Vielleicht hätte der Verf. gut gethan, darin auch die einer Neuentdeckung gleichzuachtende meisterhafte Herstellung der Cit. 1 durch de Vogüé zu erwähnen. Schon in diesem Aufsatz bespricht Levy mehrere Inschriften eingehend und ebenso in den 4 folgenden (Inschriften aus Abydos in Ober-Aegypten, Sardinien, Spanien, Nordafrika). Ref. kann hier natürlich nicht auf die einzelnen Inschriften näher eingehen, um so weniger als ihm von einigen derselben, wie z. B. von denen in den Reisewerken des Freiherrn von Maltzan, keine Abbildungen vorliegen; es wäre allerdings wünschenswerth, daß Levy die sardinischen Inschriften Maltzan's sämmtlich hätte abbilden lassen. Es versteht sich bei Levy von selbst, daß er viele treffende Entzifferungen und Erklärungen giebt. Wir heben z. B. seine Behandlung der Harpokrates-Inschrift aus Madrid hervor. In dieser ist jetzt — abgesehen von den nichtphönizischen Namen — nur noch eine wesentliche Schwierigkeit übrig, nämlich die Incongruenz der Personen („H. gebe Leben deinem Knecht"); als Imperativ läßt sich doch יחן schwerlich fassen. Allerdings findet der Verf. auch auf andern Inschriften ähnliche Wechsel der Personen, aber wir glauben, mit Unrecht. Denn wenn auch Schröder und Andere irrig י (oder gar ם) schlechtweg als Suffix der 3. Pers. sg. m. ansehen, so ist das Verhältniß doch anders da, wo das Suffix û (ursprünglich hû) an ein î oder ai treten muß; da entsteht etwa iu, aiu (aus îhû, aihû), das nach phönizischer Schreibweise im Auslaut durch ein einfaches Jod repräsentiert werden kann. דברו Melit. 3, 6; בני Aw. 2, 2 u. s. w., אחי Melit. 1, 3; לאבי Cit. 23, 3 s. u. s. w. setzen wir = בניו, דבריו, אחיו, לאביו und sehen da mit Schröder das Suffix der 3. Pers., welches durch den Zusammenhang dringend gefordert wird (aber ארני z. B. ist gewiß „mein Herr" mit festgewachsenem Suffix wie im A. T. ădônai und wie im Syr. mârt(i) Margam u. A. m.). Sehr befriedigend ist die Erklärung, welche Levy von der ersten Zeile von Abyd. VIII a giebt; עכו=עכי יפן=יפי 'Ιόππη Ἄκη ist durchaus unbedenklich, nachdem wir kennen. Nur die mißliche Annahme, daß hier „Tyrier" so viel wie „Phönizier" überhaupt wäre, scheint uns unnöthig; es konnte ja wohl ein Tyrischer Bürger in Akko seinen ständigen Aufenthalt haben und dabei gelegentliche Reisen nach Aegypten machen. In der folgenden Reihe erklären wir den Anfang באנ מ „venimus Aegyptum." Wir könnten so noch eine Reihe von Stellen anführen, die wir anders erklären möchten als Levy, denn natürlich bleibt auch nach seiner sorgfältigen Behandlung noch Manches unsicher und controvers, zumal er von mehreren Inschriften noch nicht ganz genaue Abbildungen bekommen konnte, und von einigen selbst die Originale nachlässig geschrieben waren oder auch verstümmelt sind. Das gilt namentlich von den interessanten Graffiti von Abydos.

Die vorliegenden Inschriften geben wieder einiges für die Grammatik Wichtige. So אנחן „wir", wie unseres Erachtens Schröder (mit Ergänzung eines schrägen Striches) Abyd. VIII d richtig liest (אנחן בעלומן), und אנכי, „ich", wie derselbe Abyd. X, 4 statt des sonst allein bekannten אנך abtheilt; wir glauben nicht, daß Levy's Annahme, die Worte wären zu trennen אנך יעברשמן, statthaft ist. Wir heben die uns richtig scheinenden Erklärungen Schröder's um so lieber hervor, als dessen fleißiges und nützliches Buch im Ganzen an neuen guten Resultaten arm und ziemlich unbedeutend ist. Für die Grammatik ist noch wichtig יתם wie Levy Th. 1, 3 richtig liest; dies ist wieder ein Iphil, entsprechend hebräischem התם. Wir wundern uns, daß Levy gegen die Iphil-Formen (wie auch gegen das zuerst von Ewald gefundene Perfectum יתן=נתן) noch Bedenken hat; an den betreffenden Stellen paßt durchweg nur das Perfect.

Den Schluß des Heftes bildet ein Nachtrag zu des Verf.'s phönizischem Wörterbuch, enthaltend die aus dem neuen Material gewonnenen Wörter nebst einigen wenigen früher übersehenen. Nachzutragen ist hier, wie wir zufällig sehen, zum Namen גר מלקרת das Citat Cit. 34, 2—4. Wir bemerken noch, daß Levy natürlich die Inschriften von Citium mit Gesenius und die später gefundenen im Anschluß an dessen Nummern beziffert; daß Cit. 9 und 19 wegfallen müssen, giebt noch keine genügende Veranlassung zu der höchst verwirrenden Numerierung bei Schröder.

Zum Schluß empfehlen wir auch dieses Werk des trefflichen Epigraphikers allen denen, welche sich mit Sprache, Schrift und Geschichte der alten Semiten beschäftigen, aufs Angelegentlichste. Th. N.

Hubatsch, Oscar, **die lateinischen Vagantenlieder des Mittelalters.** Görlitz, 1870. Remer. (3 Bll., 100 S. 8.) 16 Sgr.

Der Verf. will, wie er in der Vorrede ausspricht, nicht eine erschöpfende Darstellung der Vagantenpoesie noch das vollständige Material für die Untersuchung einzelner Punkte bringen, sondern nur einige Fragen, die ihm bei der Beschäftigung mit diesem seltsamen Zweige der Poesie auftauchten, im Zusammenhange erörtern. Die Charakteristik der Goliarden (S. 12—16) und ihrer Dichtungen (S. 19—83), das Verhältniß derselben zur kirchlichen und zur Laien-Literatur u. s. w. beruht auf fleißiger Benutzung und selbständiger Durchdringung des vorliegenden Materials und zeugt für das Geschick des Verf.'s, einen wissenschaftlichen Stoff in einer dem Laien nicht bloß verständlichen sondern denselben auch interessierenden Form vorzutragen. Besondere Anerkennung verdienen seine auch für die Kritik der in Frage kommenden Lieder fruchtbaren Ausführungen S. 43 ff. Im einzelnen müssen wir freilich mit unserer Beistimmung öfter als wir wünschten zurückhalten. Zwei Punkte mögen besonders erwähnt werden. Der Inhalt des ersten Capitels, welches die Entwicklung der lateinischen Poesie des Mittelalters bis zu den Vaganten darstellen soll, entbehrt bis jetzt noch des festen Fundaments; voraussichtlich wird manche der mit zu großer Sicherheit vom Verf. ausgeführten Ansichten durch die Specialforschung, der sich von Tag zu Tag mehr Kräfte widmen, modificiert werden. Ferner hat der Verf. den Begriff der Goliardenpoesie, der wenn überhaupt berechtigt höchstens auf die Lieder, in denen die Goliassöhne ihren Orden feiern, ihr Leben und Treiben uns vorführen, zu beschränken ist, auf alle poetischen Erzeugnisse jener Jahrhunderte ausgedehnt, die möglicherweise durch die fahrenden Cleriker auf ihren Zügen Verbreitung fanden, d. h. auf die ganze Rhythmendichtung des 12. und 13. Jahrhunderts und sogar noch etwas weiter. Aber, um von den anonymen Dichtern ganz abzusehen, Walter von Lille, dessen Liedern der Verf. ein volles Fünftel seiner Abhandlung einräumt, war kein Goliarde, wenn auch seine Lieder wie die Apocalypsis bei diesen ungemeinen Anklang fanden. Ueberlasse man drum künftighin die Goliarden der Culturgeschichte: von diesem Standpunkte aus hat auch Giesebrecht sie betrachtet, den der Verf. nicht als Vorgänger in seinem Irrthum ansehen darf. — Von kleineren Ungenauigkeiten und Versehen mögen folgende erwähnt werden: S. 4 Anm.: hier war nicht auf Duméril sondern auf Bernstein's Sammlungen, darnach auf Meyer's Anthologie zu verweisen, vergl. auch Riese's Anthologie I, n. 281 und K. Schenkl Zur Kritik späterer lateinischer Dichter S. 8 Anm. S. 9 und sonst: Walter's Epitaph ist nicht richtig interpungiert. Ebendaselbst: Nicht der Graecismus, sondern Laborinthus des Eberhard, aus dessen Scholien ja auch die termini der Hexameter S. 7 entnommen sind, ist bei Leyser abgedruckt. S. 17 und 43: Das Urtheil des Verf. lautet gar zu günstig für Th. Wright, dessen unzweifelhaft große Verdienste nicht in Anwendung methodischer Kritik bestehen; erschöpft sind durch ihn die Schätze englischer Bibliotheken sowenig wie die französischen durch Duméril. S. 34: Die Entlehnungen aus dem Psalm in Walter's oratio sind kein passendes Beispiel: der kranke trostbedürftige Dichter wählte die Worte desselben, die er als bekannt voraussetzen konnte, zu seiner Erbauung. S. 41: Verschiedene Recensionen hat das Vagantenlied nicht bloß mit dem Volksliede gemein; die ganze poetische Literatur des Mittelalters bietet Beispiele davon: es genügt auf Waltharius und Galfredi Poetria noua zu verweisen. S. 52 Str. 4: Die Uebersetzung „aber unrein ist, was es berührt" ist nicht richtig; vielmehr: Rom faßt nichts reines in sich, ist voll Unsauberkeit. S. 54: Bei der sorgfältigen Vergleichung, die der Verf. zwischen den einzelnen Vagantenliedern angestellt hat, setzt es in Erstaunen, daß ihm die enge Verwandtschaft des Syonliedes mit Walter's achtem Liede entgangen ist. Es würde ihm diese Bemerkung über die schiefen Urtheile, welche Walter's Poesien auf S. 59 und 73 erfahren, hinweggeholfen haben. S. 81: Das Evangelium steht nicht S. 483, sondern 370 des angeführten Buches. — Druckfehler sind nicht selten, besonders in den lateinischen Texten; die Ausstattung gut. — Manchfache Uebereinstimmung in den Resultaten mit einer früheren, dem Verf. jedoch nicht bekannt gewordenen Schrift möge deren nachträgliche Erwähnung an dieser Stelle rechtfertigen:

Walter von Chatillon, von R. Peiper. Programm des Maria-Magdalenen-Gymnasiums in Breslau. 1869. (16 S. gr. 4.)

Die Scheidung zwischen dem Archipoeta und Walter von Lille, die auch Herr Hubatsch ausspricht, wird hier ausführlicher begründet. Mehrere nicht ungünstige Beurtheilungen haben, worauf aufmerksam gemacht werden mag, für die Biographie Walter's, wie für die Kritik seiner Lieder werthvolle Beiträge geliefert. Aus einer vita der Pariser Handschrift, die Herr Ch. Thurot (Revue critique 1870 n. 8) zu großem Danke mittheilt, ist als Geburtsort des Dichters Rouchin bei Lille festgestellt; roncinio hatte schon der Verf. im Rehdigeranus zu lesen vermeint. Zwei andere mit der des Matthiä'schen Codex verwandte vitae bezeugen, daß Walter nicht an der Pest, wie früher angenommen wurde, sondern an der lepra zu Grunde gegangen: flagello lepre castigatus; der Abdruck Matthiä's gab sepe für lepre. Vom Ref. in von Leutsch's philologischem Anzeiger 1869 n. 221 auf ein Programm von Achleutner Kremsmünster 1861 verwiesen finden wir dort eine Bemerkung, welche die vom Verf. S. 9 angesetzte Abfassungszeit der Alexandreis bestätigt; da nämlich die Worte Alex. VII, 323 „Non gemmos patres ducti liuore crearent" auf Alexander und Paschalis III zu deuten sind, so muß das Werk vor der Aussöhnung Alexander's mit Friedrich, die im Jahre 1177 stattfand, geschrieben sein. Unrichtig bezieht Achleutner des Joannes Saresberiensis ep. 171 ad M. Philippum auf unseren Dichter, und legt S. 7 der aus den Erwähnungen des Gedichts selbst geflossenen Notiz der Wiener Handschrift einen Werth bei, den sie nicht beanspruchen darf. Erwähnt darf ferner noch werden, daß für Walter's juridische Studien in Bologna (S. 10 Z. 4) seine Verse C. IX, 84 f. Zeugniß ablegen und, wie schon oben ausgesprochen, eine Vergleichung des Syonliedes mit C. VIII den vollgültigen Beweis liefert, daß beide demselben Verf. und derselben Zeit angehören, vgl. dazu Hubatsch S. 39. — Vortrefflich ist im philologischen Anzeiger in C. IX, 161 secum in seclum verbessert; VII, 119 jedoch wird nicht caro sanctus zu halten, vielmehr cardo zu lesen sein. Herr Thurot stellt die Lesarten des Codex Buranus für das Syonlied zu hoch, richtiger urtheilt nebst Anderen Herr Hubatsch S. 58; Str. 13, 5 ist das doppelsinnige compendium des Rehdigeranus in percitatis (im Sinne von perculsis) aufzulösen. C. V, 61 muß, um mit einem kleinen kritischen Beitrag zu schließen, cloquar statt ne loquar, ebenda mit veränderter Interpunction in v. 63: Quidni? constat g. a. d. geschrieben werden, VI, 20 Missae dispereunt n. d. l. und endlich VII, 100 Hos aduentus facio precursores tui. P.

Schuchardt, Hugo, über einige Fälle bedingten Lautwandels im Churwälschen. (Leipziger Habilitations-Schrift.) Gotha, 1870. Thienemann. (51 S. 8.) 10 Sgr.

Schon in seinem werthvollen Buche über Vocalisation des Vulgärlateins hatte der Verf. eine Reihe von wichtigen Bemerkungen über romanische Lautverhältnisse niedergelegt und dadurch die Hoffnung rege gemacht, es werde an ihm der nicht allzu eifrig betriebenen romanischen Linguistik einer der berufensten Pfleger erwachsen. Mit Vorliebe beschäftigte sich der Verf., besonders im dritten Bande seines Werkes, mit dem Churwälschen, so daß man es wohl erwarten konnte, seine erste selbständige Arbeit auf dem neu betretenen Gebiete würde eben dieses Idiom behandeln. Und nun liegt uns in der That eine solche vor, zwar in den engen Grenzen einer Habilitationsschrift, aber reich an Resultaten gründlicher Forschungsmethode. Auf Einzelheiten können wir, bei der man möchte sagen mikroskopischen Natur der Untersuchung, hier nicht eingehen; wir begnügen uns daher mit der allgemeinen Bemerkung, daß man sich fast durchgehends mit den scharfsinnigen und einleuchtenden Ausführungen des Verf.'s einverstanden erklären kann. Selbst Denjenigen, welche für solche Detailstudien kein lebhaftes Interesse fühlen, empfehlen wir die zwei ersten Seiten nachzulesen, in welchen mit Klarheit der Unterschied zwischen freiwilliger und abhängiger Lautveränderung festgestellt wird. Möchte nur der Verf. bald an eine vollständige Darstellung der Laut- und Formverhältnisse des Churwälschen gehen und die verwandten Mundarten — Ostladinisch und Friaulisch — zur steten Vergleichung heranziehen. Gerade in letzterer Zeit haben sich die Hülfsmittel zur Kunde dieser interessanten Gruppe gemehrt: wir erinnern an Stengel's hier schon angezeigtes Buch, an Schneller's Werk über tirolische Mundarten und an Pirona's friaulisches Wörterbuch, endlich an die verschiedenen Arbeiten des rühmlichst bekannten Ascoli, welcher mit Vorliebe die Mundart seiner engern Heimath — Friaul's — berücksichtigt. Msf.

Archiv f. das Studium der neueren Sprachen u. Literaturen. Hrsg. von Ludw. Herrig. 46. Bd. 1. Heft.

Inh.: Reichart, Racine's tragischer Reformversuch. — C. Michaëlis, quindecim Signa ante Judicium — Beurtheilungen und kurze Anzeigen, Miscellen, Bibliogr. Anzeiger.

Blätter für das bayer. Gymnasialschulwesen, redig. von W. Bauer u. G. Friedlein. 6. Bd. 7-8. Heft.

Inh.: Zimmermann, ein Versuch, eine bei Virgil im Satzgefüge des Gleichnisses häufig stattfindende Stellung des Nebensatzes zu erklären. — Baldi, drei Oden des Horaz in modernem Gewande. — Zorn, zur 2. Auflage der Metrik der Griechen von Westphal. — Ziegler, über das Zusammentreffen der graphischen mit der goniometrischen Auflösung quadrat. Gleichungen. — Kritiken, Notizen 2c.

Tidskrift for Philologi og Pædagogik. 8. Jahrg. 4. Heft.

Inh.: G. F. V. Lund, om den nyeste tids kritik af texten i Cicero de officiis. — S. Bugge, spredte iagttagelser vedkommende de oldengelske digte om Beówulf og Waldere. II. — G. Stephens, the copies of some runic stones. — V. Bjerring, et Par Ord om Rabelais's Gargantua. — Sveriges gamla lagar. Anmeldt af F. Dyrlund.

Alterthumskunde.

1. **Schlottmann,** Dr. Konstantin, Prof., **die Siegessäule Mesa's, Königs der Moabiter.** Ein Beitrag zur hebräischen Alterthumskunde. Halle, 1870. Buchh. des Waisenhauses. (51 S. Lex.-8.) 12 Sgr.
2. **Nöldeke,** Theod., **die Inschrift des Königs Mesa von Moab** (9. Jahrh. v. Chr.) erklärt. Mit 1 Tafel. Kiel, 1870. Schwers. (VII, 38 S. gr. 8.) 20 Sgr.

Den Königsbüchern des Alten Testaments ist ein neues Blatt hinzugefügt, und zwar ein solches, das an wissenschaftlicher Bedeutung hinter keinem der bisher bekannten zurücksteht. Man verwandle Kemosh in Jahve, Mescha' in den Namen eines israelitischen Königs, und das ganze Document paßt, was Auffassung und Darstellung anlangt, vollständig in den Rahmen der ältesten semitischen Geschichtsliteratur. König Mescha, moabitische Majestät von circa 900 v. Chr. Geb., bisher bekannt aus den ersten Kapiteln des 2. Buches der Könige, ist in kurzem ein weltberühmter Mann geworden und die neuesten Schicksale des von ihm errichteten Denkmals, dem er dies verdankt, darf Ref. wohl im Allgemeinen als bekannt voraussetzen. In Kürze sei erwähnt, daß seit längerer Zeit die Existenz eines mit Charakteren bedeckten schwarzen Steines in Dhîbân jenseit des todten Meeres in Jerusalem bekannt gewesen ist, daß der Kanzler des französischen Consulats Mr. Gannean sich einen Abklatsch der Inschrift verschafft hat und diesen mit einer im Ganzen correcten Transscription und Uebersetzung an den bekannten Paläographen Comte de Vogué gesandt, von dem sie mit einem Facsimilie veröffentlicht wurde. Dieses erste Facsimilie ist die Grundlage der Schlottmann'schen Arbeit. Leider ist der Stein von den Beduinen, in deren Besitz er sich befand, zertrümmert; jedoch ist Aussicht vorhanden, sämmtliche Stücke wieder zusammenzubringen. In der Zwischenzeit hat Herr Gannean mit neuem Material eine bessere und vollständigere Copie gemacht, die in der Revue archéologique veröffentlicht ist; diese liegt der Arbeit von Nöldeke zu Grunde, und ist ihr in Facsimile beigefügt. Unseres Wissens sind die Herren Schlottmann und Nöldeke in Deutschland die ersten, die eine vollständige Erklärung und Ausbeutung der Inschrift vorlegen, und König Mescha mag sich Glück wünschen, daß der Bericht seiner Thaten gleich in so competente Hände gerathen ist.

Der Inhalt ist überall, wo der Text ganz erhalten ist, mit ziemlicher Sicherheit und Uebereinstimmung erklärt; leider sind viele Lücken vorhanden, deren Ergänzung wesentlich neue Resultate verspricht. Mescha erwähnt die Unterdrückung Moab's durch Israel; Kemosh zürnte seinem Volke. In den Tagen Mescha's erbarmt er sich desselben und fordert diesen auf, die Feinde zu vertreiben; in der folgenden Schilderung seines Kampfes handelt es sich besonders um Belagerung und Einnahme fester Plätze. Weiterhin führt er seine Bauten und neuen Einrichtungen auf, z. B. den Bau einer Straße über den Arnon, die Anlage von Cisternen, und spricht schließlich wahrscheinlich von einem Krieg gegen die Edomiter im Süden des Reiches. Das Jahr, wann die Inschrift gesetzt wurde, ist nicht bezeichnet; daraus erwächst aber kein großer Nachtheil, da sie mit Bestimmtheit der ersten Hälfte des 9. Jahrhunderts v. Chr. zugewiesen werden kann. Beide Schriften haben ihre eigenthümlichen Verdienste; in der ersteren sind die aus der Eshmunazar-Inschrift angeführten Parallelen sehr instructiv, sowie der Abschnitt über die religionsgeschichtliche Bedeutung der Inschrift, in der der Verf. die Venus Amathusia und Venus Victrix mit Ashtor Kemosh combiniert. In der zweiten Schrift ist besonders beachtenswerth ein historischer Ueberblick über die geographischen Verhältnisse der Völkerschaften Ruben, Gad und Moab, über das Sich-durch-einanderschieben ihrer Wohnsitze und eine eingehende Besprechung des übrigen geographischen Details der Inschrift. In beiden Schriften ist dem moabitischen Dialekt, der dem Hebräischen sehr verwandt, aber selbständig gegenüber steht, ein besonderes Capitel gewidmet; dazu giebt Nöldeke noch einen Abschnitt über das Paläographische. Das Alphabet ist zwar im Allgemeinen identisch mit dem der ältesten phönizischen Inschriften; aber einige Buchstaben, besonders d m s finden sich hier in älteren, mit dem ältesten Griechischen übereinstimmenden Formen. In der Einzelerklärung sind die Acten natürlich noch lange nicht abgeschlossen; Eingehendes hierüber muß Fachzeitschriften vorbehalten bleiben. Von den Ergänzungen, die Schlottmann versucht, ist einiges durch die zweite Copie bestätigt, aber bedeutend mehr als unhaltbar erwiesen; in einigen Ergänzungen treffen übrigens beide Erklärer zusammen. Hoffen wir, daß sie durch neue Materialien bald in

den Stand gesetzt werden, vielleicht sämmtliche Lücken auszufüllen. S.

Bullettino dell' instituto di corrispondenza archeologica. Nr. IV. April. (Doppelheft.)

Inh.: I. Berichte über die Sitzungen des Instituts vom 11. u. 18. März und vom 1., 8. u. 22. April. — II. Ausgrabungen: a) R. A. Lanciani, neue Entdeckungen in Rom und seinen Umgebungen (Rom, Forts.); b) einige aus dem Grunde der Rhone emporgezogene Inschriftsteine; aus einem Briefe des Herrn A. Allmer an W. Henzen. — III. Literatur: W. Helbig, Anzeige von B. Stark „Gigantomachie auf antiken Reliefs und der Tempel des Jupiter Tonans in Rom", Heidelberg 1869.

Vermischtes.

Bulletin de l'Académie impér. des seiences de St.-Pétersbourg. Tome XIV. Nr. 6 et dernier.

Inh.: G. v. Helmersen, notiee sur Ak-tau et Kara-tau, montagnes dans la presqu'île de Mangysehlak, côte orientale de la mer Caspienne. — A. Borodin, sur les dérivés de la série isoeaprine. — M. M. Nyrén, détermination du eoefficient eonstant de la préeession au moyen d'étoiles de faible éclat.

Nachrichten von der K. Ges. d. Wiss. u. der G. A. Universität zu Göttingen. Nr. 10—12.

Inh.: K. G. d. W.: Ueber die Kestner'sche Sammlung von antiken Lampen. Von F. W. — (Sitzung am 7. Mai.) Sartorius v. Waltershausen, über die Isomorphie der schwefels. Salze. — Stern, über einen einfachen Beweis des quadrat. Recivrocitätsgesetzes. — Clebsch, über einige Probleme der Theorie algebr. Flächen. — Klinkerfues, Versuche über die Bewegung der Erde u. der Sonne im Aether. — Enneper, über ein Problem der mathemat. Geometrie. — Kohlrausch, über den Einfluß der Temperatur auf den Elasticitätscoefficient einiger Metalle. — Univ.: Schweigger, eine neue Modification der Vornähung der Augenmuskeln zur Heilung hochgradigen Schielens.

Schulprogramme.

Magdeburg, städt. höh. Gewerbeschule (Realsch. II. Ord., O. Pr.), Dr. A. Hochheim: Otto von Guericke als Physiker. (17 S. 4.)

Meiningen, Gymn. Bernhard., Prof. Märcker (Henfling-Tag, 31. Jan.): die Lehre von der Erlösung durch Christus nach dem Römerbrief dargestellt. (31 S. 4.) — Dir. Dr. H. Fischer (O. Pr.): über einige von dem Seewesen entlehnte tropische Ausdrücke der lateinischen Sprache und deren Uebersetzung. (21 S. 4.)

Schleiz, Gymn. (O. Pr.), Conrector Dr. Carl Fischer: Vorgeschichte zum Kreuzzuge Kaiser Friedrich I. (22 S. 4.)

Gaea. Hrsg. von H. J. Klein. 6. Jahrg. 4. Heft.

Inh.: H. J. Klein, über den Bau der Milchstraße und des Himmels. — R. v. Schlagintweit, die Pacific-Eisenbahn in Nordamerika. (Forts.) — W. Groß, die Kirgisen. — O. Buchner, das hessische Erdbeben. (Schl.) — Berichte über das Erdbeben zu Triest. — Der Mensch und die Gesetze der großen Zahlen. (Forts.) — Astronomischer Kalender für Juli und August ꝛc.

Revue critique. Nr. 23.

Inh.: G. J. Ascoli, lezioni di fonologia comparata del sanscrito, del greco e del latino. — Anacreontis Teii quae vocantur συμποσιακὰ ἡμιάμβια ed. a Val. Rose. — Historiallinen Arkisto toimittanut Historiallinen Osakunta. I. II. — A. Brachet, dictionnaire étymologique de la langue française.

Die Grenzboten. Red.: G. Freytag. Nr. 26.

Inh.: Ein Dank für Charles Dickens. — Palermitaner Eindrücke. — Das engl. Werkhaus. — Aus Schwaben. — Staat u. Kirche in Bayern. — Die nordd. Civilprozeßordnung. — Literatur.

Preuß. Jahrbücher. Hrsg. von H. v. Treitschke u. W. Wehrenpfennig. 25. Bd. 6. Heft.

Inh.: G. Schmoller, die innere Verwaltung des preuß. Staates unter Friedrich Wilhelm I. — E. Frensdorff, zur Geschichte des Journalismus. Louis Veuillot. — H. Grimm, E. Curtius über Kunstmuseen. — Goethe, die Wahlverwandtschaften u. Wilhelmine Herzlieb. — Einige Briefe eines nordd. Juristen über den Entwurf einer Bundescivilprozeßordnung. — Aus Frankreich. — Die Heeresstärke Oesterreichs, Rußlands u. Frankreichs. — Die Ergebnisse des Reichstags — H. v. Treitschke, an den Briefschreiber der Weserzeitung.

Wissenschaftl. Beilage der Leipz. Zeitung. Nr. 48 u. 49.

Inh.: Essay über William Shakespeare's König Richard III., von Wilh. Oechelhäuser. (Schl.) — Die europ. Heeresgestaltung der Gegenwart. 1. — O. Banck, Studien aus der Alpenwelt.

Allgem. Zeitung. Beilage. Nr. 162—168.

Inh.: Die Logik des Freih. v. Reichlin-Meldegg. — Randglossen zu den englischen Mai-Meetings. — Die rhöne. Inschriften in Maltzan's Werk über Tunis. — Jos. Steger's Platonische Studien. — Zur deutschen Münzeinheit. — Charles Dickens. — Friedr. Christ. Dahlmann, von A. Springer. — Zigeunerisches. (Friedr. Müller: Beiträge zur Kenntniß der Rom-Sprache.) — Tunisische Zustände. — Zur engl. Literatur. — Von den Pyramiden bis zur ersten Katarakte des Nils. 7. — Aus dem Prager Leben. 1. — Neues über Lessing. — August Schleicher, von Dr. S. Lefmann. — Zur Rabelais-Literatur.

Beilage des K. Preuß. Staats-Anzeigers. Nr. 23 u. 24.

Inh.: Ueber die Wirksamkeit König Friedrich Wilhelm's IV in dem Gebiet der bild. Künste. — Chronik des preuß. Staates u. des Nordd. Bundes für das J. 1869. — Das Großherzogth. Hessen. — Die breslauer Handschrift des Froissart. — Der Bau der Kgl. Nationalgalerie zu Berlin während der J. 1866—1870. — Moore und Marsch. — Mozart's Don Juan auf der Königlichen Bühne in Berlin. 1.

Illustrirte Zeitung. Nr. 1408.

Inh.: Die russ. Industrieausstellung in St. Petersburg. — General Urquiza. — A. Zeblicke, das protest. Lehrerseminar in Bielitz. — Die feierliche Verkündung des Plebiscits am 21. Mai. — Adolf Henze's deutsche Preis-Nationalhandschrift. — Das illustrirte Japan. 2. — Vom Büchertisch. — Fr. Hofmann, das Grabdenkmal Roßmäßlers. — Die neue Palmenhalle in Frankfurt a. M. — E. Baltzer u. die vegetarianische Bewegung in Deutschland. — v. Hornstein's „Adam und Eva".

Serapeum. Hrsg. von Rob. Naumann. Nr. 9.

Inh.: M. Gmelin, die Litteratur zur Geschichte der beiden Orden SS. Trinitatis und B. Mariae de Mercede. (Schl.) — E. Weller, geistl. Lieder- u. Gesangbücher. (Forts.) — Zum Andenken Lessing's.

Intelligenzblatt Nr. 9. Die Stadtbibliothek zu Hamburg und die mit ihr verbundenen Sammlungen.

Zeitschrift für bild. Kunst. Hrsg. von C. v. Lützow. 5. Bd. 9. Heft.

Inh.: E. Ihne, Versailles, eine Reisebetrachtung. — W. Bode, Meisterwerke der Kasseler Gallerie. 2. Die Baderstube von D. Teniers. — B. Teirich, das Grabmal in der toskan. Frührenaissance. (Schluß.) — Eine Kunststatistik Frankreichs. — Das Pettenkofer'sche Regenerationsverfahren; 1. von A. Becker, 2. von Fr. Pecht. — Kunstliteratur. — Kunstchronik Nr. 17.

Neue Jahrbücher für die Turnkunst. Hrsg. von M. Kloss. 16. Bd. 2. Heft.

Inh.: M. Kloss, turnerische Reiseeindrücke aus Berlin. — Militärübungen in den englischen Schulen. — K. Wassmannsdorff, zwei Briefe Pestalozzi'scher Lehrer u. Turnlehrer. — Bücheranzeigen, Nachrichten u. Vermischtes.

Unsere Zeit. Hrsg. von Rud. Gottschall. N. F. 6. Jahrg. 12. Heft.

Inh.: W. Lauser, aus den spanischen Cortes. 2. — Ad. Zeblicke, die politischen u. socialen Zustände Galiziens. 2. Die socialen und Culturverhältnisse Galiziens. — Karl Heinrich Rau. — Rud. Gottschall, Victor Hugo als Romanschriftsteller. 1. — Nekrologe.

Blätter f. liter. Unterhaltung. Hrsg. v. Rud. Gottschall. Nr. 26.

Inh.: R. Gottschall, Karl Gutzkow's neueste Werke. — K. G. v. Berneck, militärischer Büchertisch. — H. Rückert, ältere deutsche Literatur. — Feuilleton: Englische Urtheile über neue Erscheinungen der deutschen Literatur; eine deutsche Literaturgeschichte für Schulen. — Bibliographie.

Magazin für die Literatur des Auslandes. Nr. 26.

Inh.: Ist der Apostel Petrus der Gründer der röm. Gemeinde u. der röm. Bischof sein Nachfolger? — Behemoth u. Mamut. — Kirchl. Verhältnisse in Irland. 2. — Die Einheit der Völker- und der Naturgeschichte, nach Edgar Quinet. 3. — Ungarns Staatsmänner, Parteiführer u. Publizisten. — Der deutsche Darwinismus, in Amerika verurtheilt. — Der Newyorker „Demokrat" u. die amerik. Fancy-Eisenbahnobligationen. — Zur paraguayischen Frage. — Die Wärme-Entwickelung des Golfstroms bis zum Nordpol. Nach A. Petermann.

Europa. Nr. 26.

Inh.: Aus der Zeit des Schreckens. 1. — Gymnastische Großthaten. — Das Sectenwesen in Rußland. — St. Johannisblumen. — Die directe Schrift der Geister.

Buch der Welt. (Jetzt wöchentlich.) 1871. Nr. 1.

Inh.: G. Hiltl, um Thron u. Leben. Histor. Roman. — Berliner Briefe an eine Dame. 1. — R. Schmidt, die neue Passage zu Berlin. — K. Ruß, Familienleben in der Natur. — G. Rasch, aus dem Schuldbuche Louis Bonaparte's. 1. Die Deportationen nach Afrika und Cayenne. — Die lustigen Weiber von Windsor. — Iwan Turgenjew, am Vorabend. Originalnovelle.

Gartenlaube. Nr. 26.

Inh.: H. Schmid, der Bergwirth. (Forts.) — Ein Steinphänomen. Von A. L. — Fr. Wallner, aus meinen Erinnerungen: Contraste. — H. Scheube, der Schwedengarten von Oberbütten. — G. Schön, ein Hort des deutschen Volksliedes. (Chr. L. Crk.) — Ein Besuch in einer Klosterbräuerei.

Daheim. Nr. 39.

Inh.: G. Hiltl, eine Cabinetsintrigue. (Schl.) — R. Pfeil, Roman u. Leben. (Zu dem Bilde: „Ein interessantes Capitel." — E. Eckstein, Pariser Küchenstudien. — Max v. Schlägel, Leben um Leben. (Schl.) — P. Kummer, der Baum des deutschen Volkes.

Berliner Revue. 61. Bd. 11. Heft.

Inh.: Fr. v. Krane, die Nachbarhäuser. (Forts.) — Stärke und Formation des preuß. Heeres und der preußischen Marine in allen hervorragenden Zeitpunkten ihrer Geschichte. 14. — Das zweite revidirte Regulativ für das Kgl. Preuß. Landesöconomie-Collegium. 1.

* *

Das Ausland. Nr. 25.

Inh.: Der Lebenslauf eines Polyviten. — J. Shortt, die Bajaderen oder Nautschmädchen in Südindien. — Ein Besuch von Meng-tseu's u. Confucius' Geburtsorten u. Grabstätten. — K. F. Appun, über die Bodengestaltung von Britisch-Guyana. — R. v. Gerbel, die Stadt Riga u. ihr Bürgerthum. — H. Rink, die Dichtkunst der Eskimo. (Schluß.) — Bezähmung von Roß und Esel durch Arier und Semiten.

Die Natur. Hrsg. von O. Ule u. K. Müller. Nr. 26.

Inh.: K. Müller, Dokumente über Tiefsee-Forschungen. 1. Von John Roß bis auf Pourtales. — F. Dellmann, die gegenwärtige Elektricitätstheorie. 3. — G. Dahlke, die Nadelhölzer des Alpenwaldes. 3. Fichte u. Tanne. 3.

Ausführlichere Kritiken

erschienen über:

Althaus, englische Charakterbilder. (Von γρ: A. A. Z. 161.)
Amberger, Pastoraltheologie. III. 1. (Von Jocham: R. Litbl. 13.)
Barack, Zimmerische Chronik. (Von A. Birlinger: Ebd.)
Bayer, von Gottsched bis Sch. (Von H. H.: Lehm.'s Mag. 25.)
Bergk, Beiträge. I. (Von B. Dombart: Bl. f. d. bayr. G. Vl. 7-8.)
Bernard, moeurs des Boh. (Von Bataillard: Rev. cr. 22.)
Beyschlag, paulin. Theodicee. (Von Ko.: Z. f. luth. Th. 3 S. 513.)
Braun, Naturgesch. der Sage. (Von R.: A. k. Z. 6.)
Bullarum etc. Taurin. ed. (Von Sentis: R. Litbl. 13.)
Bunsen, Bibelwerk. (A. A. Z. 156.)
Curtius, Kunstmuseen. (Von H. Grimm: Pr. JB. 25, 6.)
Dilthey, Schleiermacher. [2. Art.] (A. A. Z. 158.)
Dindorf, Clem. Alex. opera. (Von P. de Lagarde: G. g. A. 21.)
Droysen, Friedrich Wilhelm I. (Von G. Schmoller: Pr. JB. 25, 6.)
Erhard, Kriegsgesch. I. (Von F. D.: A. A. Z. 159.)
v. Gallitzin, Mittheilungen. (Von A. Jung: Bl. f. l. U. 25.)
Gozzadini, Marzabotto. (Von O. Benndorf: G. g. A. 21.)
Guden, Jahrb. d. Aufkl. (Von Str.: Z. f. luth. Th. 3 S. 538.)
Hartwig, sicil. Märchen. (Von A. Lütolf: R. Litbl. 13.)
Hase, Koburger. (Von L. Geiger: G. g. A. 21.)
Helps, life of Pizarro. (Von J. G. Kohl: Ebd.)
Huhn, Mathy. (Von A. Jung: Bl. f. l. U. 25.)
Humboldt, W. v., Abhandlgn. (Von H. B. Oppenheim: Nat.-Z. 281.)
Krenkel, Relig.-Eid. (Von D. S.: A. k. Z. 6.)
Küneke, Factoren. (Von Krämer: G. g. A. 22.)
Lev. et Num. Ashb. (Von ψ: Rev. cr. 22.)
Marietti, oratio dom. polygl. (Von Schmitz: R. Litbl. 13.)
Meißner, Cic. Somnium Sc. (Von A. Eußner: Bl. f. d. bayr. G. Vl. 7-8.)
Meyer, Marcus u. Lucas. (Von E. E.: Z. f. luth. Th. 3 S. 505.)
Perrone, de Jesu divinitate. (Von Reusch: R. Litbl. 13.)
Peter, Krieg des Gr. Kurf. g. Fr. (Pr. JB. 25, 6.)
Pressel, Anecdota Brent. (Von Kn.: Z. f. luth. Th. 3 S. 527.)
Rauscher, observationes. (Von g: A. A. Z. 157.)
Riemann, Differ.-Gleich. (Von Dr. F. Gödecker: Z. f. M. u. Ph. 3.)
Ritschl, auslaut. D. (Von B. Dombart: Bl. f. d. bayr. G. Vl. 7-8.)
Scheeben, Erwägungen. (Von Langen: R. Litbl. 13.)
Scheele, Beruf Preußens. (Von Str.: Z. f. luth. Th. 3 S. 557.)
Schrader, De Wette's Einl. (Von Räbiger: Prot. KZ. 24.)
Schweizer, Hinabgefahren. (Von Str.: Z. f. luth. Th. 3 S. 522.)
Seegen, Diabetes. (Von Leube: D. Archiv f. kl. M. VII. 3-4.)
Stölting, Beiträge. (Von Le B.: Z. f. luth. Th. 3 S. 518.)
Vallès, formes imag. (Von Stern: G. g. A. 22.)
Wecklein, ars Soph. emend. (Bl. f. d. bayr. G. Vl. 7-8 f.)

Wichtigere Werke der ausländischen Literatur.

Englische.

Blaikie, J., among the Goths and Vandals. (270 p. 8.) 10s. 6d.
Bonwick, J., curious facts of old Colonial days. (360 p. 8.) 5s.
Cooke, J., first principles of chemical philosophy. (550 p. 8.) 12s.
Ellicott, considerations on the revision of the English Version of the New Testament. (230 p. 8.) 5 s. 6 d.
Ellis, R., the Asiatic affinities of the old Italians. (160 p. 8.) 5 s.
Marriott, Rev. W. B., the testimony of the catacombs and of other monuments of Christian Art from the second to the eighteenth century concerning questions of doctrine now disputed in the church. (224 p. 8.) 9 s.
Muir, J., original Sanskrit texts; or, the origin and history of the people of India, their religion and institutions. Vol. 5, Contributions to a knowledge of the cosmogony, mythology, religious ideas, life, and manners of the Indians in the Vedic age. (497 p. 8.) 21 s.
Spender, Edw., Fjord, Isle, and Tor. (176 p. 8.) 3 s.

Französische.

Bompois, F., étude historique et critique des portraits attribués à Cléomène III, roi de Lacédémone. (84 p. 8.) Paris.
Boullier, A., études de politique et d'histoire étrangères (Allemagne, Turquie, Italie). (VIII, 336 p. 8.) Paris.
— l'art vénitien, architecture, sculpture, peinture. (111 p. 8.) Paris.
Bourguignat, J. R., histoire du Djebel-Thaya et des ossements fossiles recueillis dans la grande caverne de la mosquée. (112 p. 4., avec fig., 3 cartes et 13 pl.) Paris. 25 fr.
Cherbuliez, V., l'Allemagne politique depuis la paix de Prague (1866—70). (415 p. 8.) Paris. 6 fr.
Du Casse, A., le général Vandamme et sa correspondance. 2 vol. (1119 p. 8.) Paris.
Gosselin, E., Glanes historiques normandes à travers les 15., 16., 17. et 18. siècles, documents inédits. (50 p. 8.) Rouen.
La Teillais, C. de, étude historique, économique et politique sur les colonies portugaises, leur passé, leur avenir, d'après les décrets de novembre et décembre 1869. (279 p. 8.) Paris.
Laveleye, E. de, la Prusse et l'Autriche depuis Sadowa. 2 vol. (XV, 834 p. 18.) Paris.
Moreau, L., Jean-Jacques Rousseau et le siècle philosophe. (425 p. 8.) Paris. 5 fr. 50 c.
Plon, E., le sculpteur danois Vilhelm Bissen. (144 p. 12. et 4 vign.) Paris.
Pougin, A., Albert Grisar. Etude artistique. (309 p. gr. 18., facsimile et portr.) Paris. 4 fr.
Prarond, E., la Ligue à Abbeville, 1576—94. T. 2. (452 p. 8.) Abbeville.
Quatrefages, A. de, Charles Darwin et ses précurseurs français. Etude sur le transformisme. (382 p. 8.) Paris. 5 fr.
Rio, A. F., épilogue à l'art chrétien. 2 vol. (884 p. 8.) Paris.
Sandret, L., ambassades de Philibert du Croc en Ecosse (1565—1572). Etude historique, suivie d'une notice sur la maison du Croc, en Auvergne. (44 p. 8.) Angers.
Steinbach, Ch. de, mémoire sur l'histoire des peuples parlant les langues slaves. (48 p. 8.) Nancy. 2 fr.

Antiquarische Kataloge.

(Mitgetheilt von der Antiquariats-Buchhandlung Kirchhoff u. Wigand.)

Brockhaus in Leipzig. Spanische und portugiesische Geschichte und Literatur.
Butsch' Sohn in Augsburg. Nr. 70. Theologie, Musik, Vermischtes.
Griesbach in Gera. Nr. 28. Belletristik.
Wolf in Dresden. Nr. 3. Vermischtes.

Nachrichten.

Dr. Karl Hugelmann hat sich an der juristischen Facultät der Universität Graz für Statistik und Staatskunde habilitiert.

Der Geheimrath Professor Dr. Roßhirt in Heidelberg ist nach mehr als fünfzigjähriger akademischer Thätigkeit in den Ruhestand versetzt worden.

Professor Rokitansky in Wien ist an Stelle des verstorbenen Panizza in Pavia zum correspondirenden Mitglied der französischen Akademie der Wissenschaften, Abtheilung für Medicin und Chirurgie, gewählt worden.

Der Gymnasialdirector Dr. Dietrich zu Erfurt empfing den Rothen Adlerorden 4. Classe.

Der Geh. Regierungsrath und Professor Dr. v. Raumer in Berlin erhielt den Stern zum Rothen Adlerorden 2. Classe mit Eichenlaub.

Am 10. Juni † in Kopenhagen der Professor Friedrich Julius Larsen, Docent des schleswigschen Rechts an der dortigen Universität, kaum 40 Jahre alt.

Am 18. Juni † in Neustrießen bei Dresden der bekannte Historiker Dr. Eduard Vehse.

Offenes Schreiben

an Herrn Professor Dr. Jürgen Bona Meyer in Bonn.

Ew. Hochwohlgeboren letzte Schrift: „Philosophische Zeitfragen" Bonn 1870 kommt mir soeben zu Gesicht und ich lese zu meinem Erstaunen in ihr (S. 338) folgende mich betreffende Stelle: „Diese Schwierigkeit mag einige Denker unsrer Zeit bewogen haben, wieder zur Annahme eines Zwischenreichs der Seelen in unsrer Erdnähe zurückzukehren. Ein solches(??) hat sich z. B. J. H. Fichte ausgedacht und er glaubt(???), daß dasselbe dauern wird bis zur Zeit einer allgemeinen göttlichen Umgestaltung der Natur, wie sie die christliche Auferstehungslehre in Aussicht stellt. Die Seelen leben nach seiner Auffassung wieder(?), als leichte(!!), sinnliche(!!) Wesen in der Nähe unsrer Er-

scheinungswelt, fort, und die hellsehenden und träumenden Menschen stehen in mancherlei noch nicht klar erkannten Verbindungen zu dieser nahen Geisterwelt" u. s. w. Ich wünschte zu wissen, wo Sie diese Behauptungen und Ausdrücke, namentlich mit Hinanziehung jenes, meiner wirklichen Theorie ganz fremden theologischen Dogma's, bei mir gefunden haben in denjenigen Werken, welche die Frage nach dem Wesen der Seele ausführlich und in streng wissenschaftlichem Zusammenhange behandeln: in der „Anthropologie" (1856. 2. Aufl. 1860), der „Psychologie" (1864), der „Seelenfortdauer und Weltstellung des Menschen" (1867). Da ich nicht zuzugeben gedenke, daß mir in einem ohne Zweifel vielgelesenen Buche, unter der Bürgschaft Ihres (auch von mir geschätzten) Namens, ganz ungeläuterte und unkritische, zum Theil sogar direct von mir bekämpfte Ansichten aufgenöthigt werden, zudem noch verbrämt mit scurrilen Anekdoten, über deren geschmackvolle Auswahl sich streiten läßt (vgl. S. 338): so frage ich bei Ew. Hochwohlgeboren persönlich an, was Sie thun werden, um Ihren Irrthum öffentlich zu berichtigen, oder— was die andere Möglichkeit wäre— ihn als Wahrheit aus jenen Quellen zu erweisen? Sie sehen, daß es hier sich nicht um eine Controverse über verschiedene Meinungen handelt, sondern lediglich um die rein factische Frage: ob sich wirklich jene Behauptungen in meinen oben angeführten Werken nachweisen lassen? Ihrer gefälligen Erklärung entgegensehend, verharre ich mit der Ihren sonstigen gelehrten Verdiensten gebührenden Achtung u. s. w.

Stuttgart, d. 16. Juni 1870. Dr. J. H. v. Fichte.

Literarische Anzeigen.

Verlag von F. A. Brockhaus in Leipzig. [146

Soeben erschien:

Das Leben Jesu.

Von

Ernest Renan.

Autorisirte deutsche Ausgabe.

Dritte Auflage,

vermehrt mit neuen Vorreden des Verfassers und einem Anhang nach den letzten Ausgaben des Originals.

8. Geh. 1 Thlr. 20 Ngr. Geb. 2 Thlr.

In die vorliegende dritte Auflage der autorisirten deutschen Ausgabe von Renan's „Leben Jesu" (früher Verlag von Georg Wigand in Leipzig) wurden des Verfassers Vorworte zur 13. französischen Auflage (1867) und zur illustrirten französischen Volksausgabe (1870) sowie ein besonders wichtiger Anhang: „Ueber das vierte Evangelium" aufgenommen: Ergänzungen, welche in keiner andern deutschen Ausgabe enthalten sind. Ungeachtet der hierdurch veranlaßten bedeutenden Vermehrung des Umfangs (um 6 Bogen) blieb der bisherige Preis des Werkes unverändert.

Als Supplement zu allen frühern Ausgaben von Renan's „Leben Jesu" ist zugleich ein Separatabdruck jener Ergänzungen erschienen und zum Preise von 10 Ngr. in allen Buchhandlungen zu haben.

Licht des Jenseits.

(Fünfter Jahrgang.)

Eine spiritische Monatschrift für Philosophie und Moral-Wissenschaft.

Herausgegeben

von **E. Delhez**, in Wien, Singerstraße 7.

Pränumerationspreis für Deutschland, mit Postversendung: 7 fl. ö. W. [160

Soeben erschienen und durch alle Buchhandlungen zu beziehen: [161

Der Inquisitionsprocess des Galileo Galilei

Eine Prüfung seiner rechtlichen Grundlagen nach den Akten der Inquisition

von **Emil Wohlwill.**

Preis 16 Sgr.

Berlin, Juni 1870. **Robert Oppenheim**, Verlagsbuchhdlg.

In der **C. F. Winter**'schen Verlagshandlung in Leipzig und Heidelberg ist soeben erschienen und durch alle Buchhandlungen zu beziehen: [163

Seubert. Dr. **Moritz.** Professor an der polytechnischen Schule zu Karlsruhe, **Lehrbuch der gesammten Pflanzenkunde.** Fünfte durchgesehene Auflage. Mit vielen in den Text eingedruckten Holzschnitten. gr. 8. geh. Preis 2 Thlr.

Im Verlage von Rud. Hoffmann in Berlin ist soeben erschienen und in allen Buchhandlungen zu haben: [159

Blick

auf die Kunstrichtung der Gegenwart.

Vortrag

gehalten im wissenschaftlichen Verein zu Berlin

von **Friedrich Eggers,**

Professor an der Akademie der Künste.

Preis 7½ Sgr.

Bei S. Hirzel in Leipzig erschien soeben: [165

Voltaire.

Sechs Vorträge.

von

David Friedrich Strauß.

8. Preis: 2 Thlr.

158] Verlag von F. A. Brockhaus in Leipzig.

Soeben erschien:

Das grossherzogl. Orientalische Münzcabinet zu Jena,

beschrieben und erläutert von

D. Johann Gustav Stickel,

Senior der Universität Jena.

Zweites Heft.

Aelteste muhamedanische Münzen bis zur Münzreform Abdulmelik's.

Mit einer lithographirten Tafel.

4 Geh. 4 Thlr.

Auch unter dem Titel:

Handbuch der morgenländischen Münzkunde. 2. Heft.

Das vorliegende Werk hat den Doppelzweck, dem Anfänger in der muhamedanischen Numismatik eine Beihülfe zu gewähren, und den neuen überaus reichen und bedeutenden Stoff für die Erweiterung der Wissenschaft zu verwerthen. Das erste Heft (1854, 2 Thlr.) enthält die Omajjaden- und Abbassidenmünzen.

In der C. H. Beck'schen Buchhandlung in Nördlingen ist soeben erschienen und durch alle Buchhandlungen zu beziehen: [157

Der Landsknechtsobrist

Konrad von Bemelberg

der kleine Heß.

Großentheils nach archiv. Quellen und alten Drucken geschildert von **C. Solger.**

9 Bogen. 8. broch. 25 Ngr. oder 1 fl. 24 kr.

Dieses anziehende Lebensbild des tapfern Kampfgenossen Georg's von Frundsberg dürfte auch in weitern Kreisen freundliche Aufnahme finden. Für Militärs, Historiker wie für die Angehörigen der Familie Boineburg ist sie von speciellem Interesse.

Neuer Verlag von S. Hirzel in Leipzig.

164] Soeben sind erschienen und durch alle Buchhandlungen zu beziehen:

Aus Schellings Leben. In Briefen. Zweiter Band. 1803—1820. gr. 8. 2 Thlr. 20 Ngr.

Crowe, J. A., und **G. B. Cavalcaselle,** Geschichte der italienischen Malerei. Deutsche Original-Ausgabe, besorgt von Dr. Max **Jordan.** Dritter Band. Mit 7 Tafeln, in Holz geschnitten von H. Werdmüller, und einem Index über Band I—III. gr. 8. 3 Thlr. 10 Sgr.

Lexer, Prof. Dr. M., mittelhochdeutsches Handwörterbuch. Zugleich als Supplement und alphabetischer Index zum mittelhochdeutschen Wörterbuche von Beneckе-Müller-Zarncke. Dritte Lieferung. Lex.-8. (à) 1 Thlr.

Mendelssohn Bartholdy, Karl, Geschichte Griechenlands von der Eroberung Constantinopels durch die Türken im Jahre 1453 bis auf unsere Tage. In zwei Theilen. Erster Theil. Von der Eroberung Constantinopels durch die Türken bis zur Seeschlacht bei Navarin. gr. 8. 2 Thlr. 8 Sgr.

☞ Bildet zugleich den XV. Band der Staatengeschichte der neuesten Zeit.

Prantl, Prof. Dr. Carl, Geschichte der Logik im Abendlande. Vierter Band. gr. 8. 2 Thlr. 10 Sgr.

Von der **C. F. Winter**'schen Verlagshandlung in Leipzig ist durch jede Buchhandlung zu beziehen: [169

Berichte über die biologisch-geographischen Untersuchungen in den Kaukasusländern. Im Auftrage der Civil-Hauptverwaltung der Kaukasischen Statthalterschaft ausgeführt von Dr. **Gustav Radde.** Erster Jahrgang. Reisen im Mingrelischen Hochgebirge und in seinen drei Längenhochthälern (Rion, Tskenis-Tsquali und Ingur). Nebst 3 Karten und 9 Tafeln in Ton- und Schwarzdruck. 30 Druckbogen. gr. 4. geh. Preis 3 Thlr.

Wichtige Preisermässigung! [168

Statt 4 Thlr. 20 Sgr. nur **1 Thlr. 15 Sgr.**

Mill, J. S.

Grundsätze der politischen Oekonomie

übersetzt von **A. Soetbeer.**

2. Auflage. Hamburg 1864

zu beziehen durch

H. Fritzsche's Buchhandlung. Rossplatz Nr. 6. **Leipzig.**

Verlag von **F. C. W. Vogel** in **Leipzig.**

Soeben erschien und ist durch jede Buchhandlung zu beziehen: [170

Aristoxenus

rhythmische und metrische Messungen.

Im Gegensatz gegen neuere Auslegungen, namentlich Westphal's, und zur Rechtfertigung der von Lehrs befolgten Messungen.

Von

Dr. Bernhard Brill.

Mit einem Vorwort von K. Lehrs.

gr. 8. 96 Seiten. geh. 20 Sgr.

Chr. Gottl. Broeder's

kleine lateinische Grammatik

für Anfänger.

Nebst Wörterbuch.

Zweiunddreissigste Auflage.

gr. 8. 26½ Bogen. 17½ Sgr.

Verlag von Julius Springer in Berlin.

Soeben ist erschienen: [167

Der Presbyter Johannes in Sage und Geschichte.

Ein Beitrag zur Völker- und Kirchenhistorie und zur Heldendichtung des Mittelalters

von **Gustav Oppert.**

Zweite verbesserte Auflage.

Preis 3 Thlr.

Die wichtige historische und geographische Frage: wer der Presbyter Johannes gewesen, ist, wie von allen competenten Kritikern der ersten Auflage hervorgehoben, von dem Verfasser in obigem Werke auf das Befriedigendste gelöst worden. Das Werk ist für die **Geschichte, Geographie, Theologie und Sagenkunde des Mittelalters** von der grössten Bedeutung.

129] Verlag von F. A. Brockhaus in Leipzig.

Soeben erschien:

Erasmus von Rotterdam.

Seine Stellung zu der Kirche und zu den kirchlichen Bewegungen seiner Zeit.

Von

Franz Otto Stichart.

8. Geh. 1 Thlr. 24 Sgr.

Die gegenwärtige an Conflicten auf dem confessionellen Gebiete so reiche Zeit wird dem vorliegenden Werke, einem geistigen Bilde des Erasmus von Rotterdam, das der Verfasser aus dessen zahlreichen Schriften geschöpft, besondere Theilnahme schenken. Erasmus geiselte die Gebrechen der Kirche und die Unsitten der Geistlichkeit mit ebenso viel Witz und Geist als Klarheit und Schärfe; und was er von seiner Zeit gesagt, passt noch vielfältig auf die Gegenwart. [162

Antiquarischer Bücherverkehr.

K. F. Kochler's Antiquarium in **Leipzig,** Poststr. 17. Bedeutendes Lager wissenschaftlicher Werke.

Cataloge gratis und franco. [3

H. F. Münster's Antiquariat in **Verona,** via alla Scala. Lager seltener und werthvoller Werke aus allen Fächern der Wissenschaft zu billigen Preisen.

Cataloge gratis und franco. [36

Druck von W. Drugulin in Leipzig.

Literarisches Centralblatt

für Deutschland.

Nr. 29.] Herausgeber und verantwortlicher Redacteur Prof. Dr. Fr. Zarncke. [1870.

Verlegt von Eduard Avenarius in Leipzig.

Erscheint jeden Sonnabend. 9. Juli. Preis vierteljährlich 2 Thlr.

Inhalt:

Bigandet, Life or legend of Gaudama.
Wheeler, History of India. Vol. II.
Études pratiques sur la question d'Orient.
Die Mineralkohlen Oesterreichs.
Greeff, Untersuchungen über merkwürdige Thiergruppen des Arthropoden- und Wurmtypus.
Bericht d. Krankenanstalt Rudolphstiftg. in Wien v. J. 1868.
Emmert, Lehrbuch der spec. Chirurgie. 3. Aufl. 1. Bd.
Walter, conservative surgery.
Pitha-Billroth's Handbuch d. Chirurgie. 1. Bd. 2. Abth. 1. Heft. 1. Lief.
Cardonnoy, méth. bio-dynamique d'orthomorphie.
v. Reiche, die Maschinenfabrikation. 1. Band.
Zenker, türk.-arab.-pers. Handwörterbuch. 9.—15. Hft.
Ghidino da Sommacampagna, trattato dei ritmi volgari ed. Giuliari.
Scartazzini, Dante, seine Zeit ꝛc.
Burckhardt, der Cicerone. 2. Aufl.
Mündler, Beiträge zu Burckhardt's Cicerone.
Reicheau, Fortbildungsunterricht.
Wittstock, pädagogische Wanderungen.

Geschichte.

The life or legend of Gaudama, the Budha of the Burmese, with annotations. The ways to Neibban, and notice of the Phongyies, or Burmese monks. By the Rev. P. Bigandet. Rangoon, 1866. American Mission Press. C. Bennett. (XI, 538, V p. 8.) 18 sh.

Obschon dies Werk in Rangoon schon vor vier Jahren erschienen ist und, als zweite Auflage, offenbar auch bereits in erster Auflage (ebendf. 1858) die verdiente Aufmerksamkeit gefunden hat, so ist es doch bei uns im Ganzen noch wenig bekannt, und wir halten es daher für angemessen, auch in diesen Blättern einmal speciell darauf hinzuweisen, und zwar dies um so mehr als diese zweite Ausgabe, schon dem Umfange nach, einen bedeutenden Fortschritt über die erste aufweist. Das Werk besteht nämlich zunächst aus der Uebersetzung einer birmesischen in 17 Capitel zerfallenden Lebensbeschreibung Buddha's, Namens „Malla-linkara Wouttoo", die sich selbst wieder am Eingang (p. 4) wie am Schluß (p. 397) als Uebersetzung aus dem Pâli ankündigt, sodann aus zahlreichen, sehr umfangreichen Noten dazu, die hauptsächlich aus einer birmesischen Uebersetzung des Tatha-gatha-Oudana d. i. tathâgata-Avadâna geschöpft sind, endlich aus verschiedenen anderweiten Beigaben, einer Inhaltsangabe nämlich einiger Jâtaka (Vorgeburtslegenden, p. 400—422), darunter des Nemi- und des Janaka-Jâtaka, einer kurzen geographischen Uebersicht über die in Buddha's Leben genannten Oertlichkeiten (p. 423—430), einer Untersuchung über die sieben Wege zum Nirvâna (p. 431—481), und einer ausführlichen Darstellung des Lebens und der Regeln der buddhistischen Mönche (p. 483—534). Jenes birmesische Malla-linkara Wouttoo nun ist offenbar dasselbe Werk, welches unter dem Namen Malalengara Wottoo (ob etwa mâlâlaṃkâravatthu?) schon im Jahre 1851 der American Oriental Society in einer Uebersetzung des Rev. Chester Bennett, Missionary of the American Baptist Union, vorgelegt ward und sich in deren Journal 3, 1—163 (1853) abgedruckt findet. Es ist daher in der That höchst auffällig, daß bei Bigandet dieses Factums keinerlei Erwähnung geschieht, zumal wenn man bedenkt, daß sein Werk in der Amerikanischen Missionspresse eben dieselben C. Bennett gedruckt worden ist! Bei einer näheren Vergleichung zeigen sich nun freilich in beiden offenbar von einander ganz unabhängigen Uebersetzungen sehr erhebliche Textdifferenzen. So ist bei Bennett von einer Eintheilung des Werkes in 17 Capitel, wie bei Bigandet, nichts zu finden. Es fehlt im Eingange und Schluß die Angabe, daß das Werk aus dem Pâli übersetzt sei; es fehlt ferner gleich im Eingange alles das, was bei Bigandet auf p. 5—15 erzählt wird; ebenso die beiden Schlußcapitel, und auch im Innern finden sich sehr zahlreiche und höchst wesentliche Abweichungen, wobei bald der eine bald der andere Text Dinge enthält, die sich in dem andern nicht finden. Im Allgemeinen ist der Bennett'sche Text bei weitem kürzer. Wie ist nun dies Verhältniß zu erklären? Welche der beiden Uebersetzungen giebt den richtigen Text? existiert resp. das Werk factisch in zwei so verschiedenen Recensionen? oder sind etwa beide Uebersetzungen berechtigt, die Abweichungen nur auf Auslassungen beruhend, die bald Bennett, bald Bigandet vorgenommen hat? (wie denn in der That in einem Falle, wo Bennett sehr ausführlich ist, bei der Geschichte von dem Arzte Jivaka, p. 74—82, Bigandet p. 185 sich auf einen Auszug, a very succinct account, zu beschränken angiebt) oder endlich handelt es sich hierbei etwa um zwei verschiedene birmesische Bearbeitungen eines und desselben Pâli-Werkes? Es ist sehr zu bedauern, daß Bigandet es versäumt hat, uns hierüber irgend welche Auskunft zu ertheilen. Am Schluß des Werkes bezeichnet bei ihm der Verf. dasselbe als im Jahre 1134 (der Pagan era nämlich, s. p. 381) = A. D. 1773 übersetzt, wie denn die beiden letzten Capitel in der That die Geschichte des Buddhismus vom Tode Buddha's an bis auf diese Zeit hinabführen. Bei Bennett aber fehlen diefelben, wie bereits bemerkt, und wird das Werk (p. 183) bezeichnet als „purporting to have been written long before the invention of gunpowder in Europe." In mehreren Fällen hätte Bigandet aus Bennett eine richtigere Auffassung entnehmen können; so z. B. ist die Angabe über die Eintheilung der von Sujâtâ erhaltenen Milch in 49 Tagesportionen bei Bennett p. 30 unstreitig passender als die Angabe bei Bigandet p. 77; ebenso ist „he caused the appearance of a former Buddha" bei Bennett p. 93 richtiger als „he created a personage who appeared to walk with him" bei Bigandet p. 207; desgl. die Angabe, daß der Thron des Königs der 33 Götter unter ihm heiß geworden sei Bennett p. 18, richtiger als daß Bigandet p. 52 dies nur von „a chief Thagia" berichtet. Als richtiger, oder besser wohl alterthümlicher, erscheint die Bennett'sche Darstellung ferner z. B. auch darin, daß sich in ihr die bei Bigandet auf p. 6 stehende Erzählung von dem Thakiamouni Pourana Gaudama, zu dessen Füßen der Prinz, welcher „the future Gaudama" war, eben um die Gnade bat „at some future time a Buddha as himself was one" zu werden, wobei also zwei

Çâkyamuni, resp. zwei Gaudama, ein alter und der wirkliche Gaudama dieses Namens unterschieden werden, nicht vorfindet; sowie denn auch die eigenthüml. Angaben des Bigandet'schen Textes (p. 12) von der Kalenderreform, die unter Eetzana (içâna), dem Vater von Buddha's Mutter, stattgefunden haben soll, wonach „the Kaudza (?)-era of 8640 years should be done away with and the new era (eben die Eetzana era) should be made to begin on a Sunday", und dem entsprechend auch die wiederholten Beziehungen auf diese Eetzana era (bei Bigandet p. 48. 57. 90. 197. 320. 323. 344. 361. 380) bei Bennett gänzlich fehlen. — Es enthalten nun übrigens offenbar beide Texte, der Bennett'sche sowohl wie der Bigandet'sche, neben dem alten, aus Pâli-Quellen stammenden Material auch Manches, was wohl eben erst der birmesischen Entwickelung des Buddhismus angehört. Und dasselbe gilt natürlich denn auch in gleichem Grade von Bigandet's eigenen Zuthaten in den Noten ꝛc., deren hoher Werth hierdurch indessen in keiner Weise beeinträchtigt wird, da sie eben, in dieser Beschränkung, denn doch durchweg den Charakter der Authenticität tragen. Es stellt sich sein Werk resp. den aus ceylonesischen Quellen geschöpften Arbeiten Spence Hardy's würdig zur Seite, und kann wie diese, so lange uns leider die Pâli-Texte selbst noch fehlen, als ein immerhin höchst dankenswerther Ersatz dafür gelten, obschon natürlich bei der Benutzung nie die geeignete Vorsicht außer Acht zu lassen ist. Höchst unbequem in dieser Beziehung, wenn wir auch durch Bastian's großes Reisewerk daran schon einigermaßen gewöhnt sein könnten, ist das corrupte birmesische Gewand, unter welchem die Pâli-Wörter hier durchweg erscheinen, und welches bei Unkundigen gar leicht heillose Verwirrung erzeugen kann! Unbequem ferner ist auch der Mangel eines Index. — Höchst naiv sind theils die Einwürfe, die sich der Birmesische Verf. hie und da bei seinen fabulosen Erzählungen selbst macht, theils die Art, wie er dieselben beseitigt; so z. B. p. 52: „how could that be so? It is a wonder surpassing our understanding; it would be rashness and temerity to allow our mind to dwell too much upon it"; oder wie es in kürzerer Fassung bei Bennett p. 18 heißt: „though we cannot understand how his head could bear them (es handelt sich um 10,000 turbans) all, yet it is not suitable to doubt the truth of it." — Ungemein liebenswürdig aber ist die Art, wie sich Bigandet seinerseits den von ihm mitzutheilenden Angaben gegenüber verhält, was bei einem katholischen Bischof und Missionär in der That die höchste Anerkennung verdient. Er bestrebt sich eben durchweg rein objectiv zu verfahren und läßt seine Quellen meist in ihren eigenen Worten reden: „his sole aim, wie er selbst dies angiebt (p. 431), will ever be to convey as faithfully and as succinctly as possible the meaning of the original he has under his eyes." Dabei kann er aber doch nicht umhin, hie und da seiner lebhaften Bewunderung der hohen sittlichen Würde Buddha's einen offenen Ausdruck zu leihen, und auch sonst auf allerlei Coincidenzen mit dem Leben Christi hinzuweisen: „he has communicated, sagt er p. 68 in dieser Beziehung von sich, to the reader the feelings of surprise and astonishment he experienced when he thought to have met with many circumstances, respecting the founder of Buddhism, which apparently bear great similarity to some connected with the mission of our Saviour." Und wenn sich dann doch an anderen Stellen der christliche Standpunkt des Verf.'s mehrfach mit Entschiedenheit geltend macht, so geschieht dies doch nur den philosophischen Grundsätzen Buddha's gegenüber, welche auch nach seiner Ansicht auf „absolute Annihilation" hinauslaufen; von den ethischen Gesetzen Buddha's dagegen sagt er unter Anderm geradezu (p. 494): „it will not be deemed rash to assert, that most of the moral truths prescribed by the Gospel, are to be met with in the Buddhistic scriptures."

A. W.

Wheeler, J. T., the history of India from the earliest ages. Vol. II. The Râmâyaṇa and the Brâhmanic period. London, 1869. Trübner u. Co. (LXXXVII, 680 p. gr. 8.) 21 sh.

Zwar hat auch dieser zweite Band des Wheeler'schen Werkes ebenso wenig wie der erste (s. Nr. 28 des Jahrg. 1868 d. Bl.) Ansprüche auf den Titel, den dasselbe führt. Von einer „Geschichte Indiens" und noch dazu „from the earliest ages" ist darin nichts zu finden, wenigstens nicht in der Bedeutung, in welcher man das Wort „Geschichte" denn doch in der Regel zu verstehen pflegt. Nichtsdestoweniger ist auch dieser Band wieder von erheblichem Interesse. Er zerfällt in zwei völlig geschiedene Theile. Der erste Theil (bis p. 406) giebt eine specielle Inhalts-Uebersicht über das Râmâyaṇa, unter stetiger historisch-kritischer Erörterung der einzelnen Abschnitte, ganz in der Weise, wie im ersten Bande das Mahâ-Bhârata behandelt worden war. Mit dem Unterschied freilich, daß die hiesige Darstellung, einem guten Theile nach wenigstens, auf zuverlässige Uebersetzungen des Textes selbst sich gründen konnte, während beim Mahâ Bhârata dem Verf. von vorn herein das Mißgeschick begegnete, eine nicht nach dem Original, sondern nach einer persischen Bearbeitung dieses Epos gemachte englische Uebersetzung seiner Darstellung zu Grunde zu legen. Gerade sehr genau hat Wheeler es nun allerdings auch hier nicht eben genommen. Er verläßt sich vielmehr theils offenbar mehrfach rein auf die Angaben seiner Paṇḍit, statt selbst nachzusehen, vgl. z. B. den Rishi Sringa auf p. 11 ff. (für Rishyaçriṅga), ferner the ordinance by the Hotri and the Brithi p. 17 (zweimal; was mag mit Brithi wohl gemeint sein?) u. dergl. mehr, — theils verzichtet er ja überhaupt von vorn herein aus Rücksicht auf die „European tastes" (p. LXXXIV—V) darauf, seine „version" ausschließlich „from the poem of Vâlmîki" zu entnehmen, sondern begründet dieselbe auf „three Râmâyanas", des „Vâlmîki, Tulsee Dass and Vyâsa" nämlich, also neben Vâlmîki auf das Adhyâtma-Râmâyaṇa des Brahmâṇḍa-Puraṇa und die noch modernere Hindi-Arbeit des Tulasîdâsa! Und wenn nun auch allerdings die Angaben aus dem Adhy. Râm. meist nur in den Noten sich mitgetheilt finden, so scheint dagegen hie und da Tulasîdâsa's Darstellung wirklich in den Text aufgenommen! Für das Râmâyaṇa selbst hat Wheeler zunächst die Carey-Marshman'sche Uebersetzung benutzt und zwar stand ihm dabei „a considerable number of sheets" zu Gebote, die zwar gedruckt, aber noch nicht veröffentlicht sind. Wo sie aufhörten, ist „the remainder given in brief outline from the Bengali version", aber nicht etwa nach dem Texte, sondern wie es scheint, nach Fauche's französischer Uebersetzung! Dieselbe wird wenigstens (p. 28) vor der „italian translation of Gorresco" (sic!) genannt. A. W. v. Schlegel's Ausgabe ist, wenn Ref. sich recht erinnert, nicht ein einziges Mal auch nur erwähnt! Dagegen hat „the same young Sanscrit scholar, Baboo Obenash Chunder Ghose, who had helped me with the Mahâ Bhârata" dem Verf. die Uebersetzung einer neuen bisher unbekannten Recension geliefert, aus der er denn auch mehrere Auszüge in seinen Text aufgenommen hat und die er als eine nordwestliche bezeichnet: „a few extracts.. from what is understood to be the north-western version, which furnish particulars not to be found in the poem of Vâlmîki respecting the early life, education and marriage of Râma and serve to illustrate the more modern ideas upon these subjects which are current amongst the Hindus". Nun, die Auszüge aus dieser „what is called the North-West recension" tragen allerdings ein sehr modernes Gepräge, sowohl in dem, was sie geben, vgl. p. 28. 65, als in dem, was sie auslassen (s. p. 144. 203), so daß auch Wheeler selbst sich einmal (p. 28) veranlaßt sieht, dabei direct eine „later interpolation" anzunehmen. Nach allem dem sollte man nun meinen, daß der Werth dieser Wheeler'schen Arbeit nur ein sehr geringer sein könne, besonders wenn man ferner noch hinzunimmt, daß der Verf. sich auch hier wieder in der Kenntniß

der indischen Philologie mehrfach ziemlich schwach beschlagen zeigt (wie er z. B. auf p. 22 das Beilager der Königin bei dem todten Opferroß als „probably a later Brahmanical invention" bezeichnet, oder auf p. 421 den Buddhismus als „a religion of the nobles", „essentially an aristocratic creed" charakterisiert!). Wenn daher trotz allen diesen argen Uebelständen sein Werk dennoch unsere volle Aufmerksamkeit in Anspruch nimmt, so verdankt es dies zweien Umständen: einmal der unleugbar geschickten Darstellung des Inhaltes des großen Epos selbst, die bei allen Ausstellungen, die man im Einzelnen dagegen erheben mag, doch im großen Ganzen ein getreues und ansprechendes Bild davon abgiebt, und zweitens der völlig freien und meist von gesundem Blick zeugenden Kritik, die der Verf. von historisch-politischem Standpunkte aus diesem Inhalte zu Theil werden läßt. Und zwar geht er dabei von einer Grundvorstellung aus, die in dieser Form völlig neu und originell ist, und die denn auch zwar keineswegs etwa mit der Sicherheit, mit welcher er sich derselben bedient, bereits feststeht, zum Mindesten aber allen Anspruch auf Beachtung verdient. Danach sind nämlich unter den Râkshasa des Epos nicht sowohl die Aborigines, was man ja auch bisher schon erkannt hat, sondern vielmehr speciell auch die Buddhisten zu verstehen, und Râma selbst demnach als ein Beschützer der çivaïtischem Liṅga-Cult huldigenden Brahmanen des Dekhan gegen die Buddhisten Ceylon's aufzufassen. Dem entsprechend ist Wheeler durchweg bestrebt, Züge im Râmâyaṇa aufzusuchen, die sich in dieser Richtung verwerthen lassen. Er geht nun zwar hierbei unstreitig oft genug viel zu weit; so z. B. wenn er in Viçvâmitra „one of the Kshatriyas who had adopted Buddhism" erkennt (p. 50), oder wenn er die Belästigungen von Seiten der râkshasa, durch welche die Einsiedler des Citrakûṭa von da vertrieben wurden (p. 236), ebenfalls auf buddhistische Verfolgungen bezieht (p. 260), während doch die Schilderung des Râmâyaṇa nur auf wilde Aborigines sich deuten läßt. Auch liegt für das Hereinziehen des Liṅga-Dienstes kaum irgend ein fester Anhaltspunkt vor. Davon endlich, daß sich neuerdings bei den Buddhisten selbst die Geschichte Râma's in einer ältern Form, als die bei Vâlmîki vorliegende ist, vorgefunden hat, sowie von den factischen mythologischen Momenten, welche sich an seine Gestalt, wie an die der Sîtâ anknüpfen, hat Wheeler noch keine Ahnung. Jedenfalls gewinnt aber gerade hierdurch die Frage nach dem Zweck, der Zeit ꝛc. des Vâlmîki eine ganz neue Gestalt und verdient resp. eine erneute Untersuchung, bei welcher dann eben auch Wheeler's Auffassung hierüber speciell mit zu erwägen sein wird (wie dies denn auch in einer demnächst erscheinenden Abhandlung des Ref. über das Râmâyaṇa bereits geschehen ist). — Der zweite Theil (bis p. 661) führt den Titel: „the Brahmanic Period", schildert resp. in großen Zügen, hauptsächlich auf Grund von Manu's Gesetzbuch, die religiösen, bürgerlichen ꝛc. Verhältnisse Indiens in der betreffenden Zeit, und zwar im Allgemeinen in dankenswerther Weise. Dabei bleibt sich aber der Verf. chronologisch nicht recht getreu. Von den vier Perioden nämlich, die er für die Geschichte Indiens mit Recht hinstellt (Introd. p. LXXIII), der Vedic period, Brahmanic p., Buddhist p. und dem Brahmanical revival, in welche letztere er ja eben den Vâlmîki versetzt (ib. p. LXXIV), ist die Brahmanic period die zweite, hätte somit jedenfalls vor dem Râmâyaṇa abgehandelt werden sollen. Den Codex des Manu ferner setzt er, und zwar ebenfalls mit Recht (p. 422), in die „centuries immediately preceding or following the Christian era", sucht darin resp. sarkastische Anspielungen „at Buddhist nuns" (p. 583); ob er aber danach dann noch ein Recht hat, denselben als für die „Brahmanic period" gültig, resp. als einen Compromiß zwischen ihr und der Vedic period (p. 446) zu betrachten, das bedürfte zunächst wenigstens einer näheren Erörterung, die darin eben den Reflex eines älteren Textbestandes nachzuweisen haben würde, und daran anzuknüpfen hätte, daß das Mânavam dharmaçâstram sich an das gṛihyasûtra der Mânava-Schule des Yajur Veda anschließe. Hiervon ist indeß dem Verf. offenbar nichts irgend zu Ohren gekommen. — Eine ausführliche Inhaltsübersicht (p. V—LXIX) und ein reicher Index (p. 663—680) erleichtern den Gebrauch des inhaltreichen Werkes, das wir bei allen seinen Fehlern und Mängeln doch mit lebhaftem Interesse und mit mannigfachem Nutzen durchstudiert haben. A. W.

Études pratiques sur la question d'Orient. Réformes et capitulations. Paris, 1869. Veuve Berger-Levrault et fils. (4 Bll., IV, 383 S. 8.) 1 Thlr. 12 Sgr.

Der ungenannte Verf. vorliegender Schrift, vermuthlich ein französischer Diplomat, welcher seit 1854 ununterbrochen in der Türkei gelebt hat, will hier seinen Rath für die richtige Lösung der orientalischen Frage ertheilen. Er geht davon aus, daß die Auflösung der Türkei und der Streit der europäischen Mächte um ihren Besitz eine gefährliche Verwirrung im westlichen Europa zur Folge haben würde, und daß daher die Erhaltung der Türkei ein europäisches Interesse sei. Nun sei aber mit äußerlichen Garantien für den Bestand und die Integrität des osmanischen Reiches nicht geholfen, wenn nicht dem inneren Verderben Einhalt gethan und durch Ausführung der Reformen, welche die hohe Pforte in den Verträgen mit den europäischen Mächten, in den sogenannten Capitulationen, zugesagt und verkündet hat, der Staat befähigt würde, als ebenbürtiges und lebensfähiges Mitglied in die Familie der europäischen Staaten einzutreten. Es sei daher die Aufgabe der Presse, daß sie für Durchführung der Capitulationen in der Türkei eine Pression ausübe, und dazu mitzuwirken ist der Zweck, den der Verf. in seiner Schrift verfolgt. Er zeigt in der Einleitung über den Stand der Reformfrage, daß die verbündeten westlichen Mächte bei dem Pariser Frieden vom Jahre 1856 einen großen Fehler gemacht haben, indem sie im Bestreben, gegen die Eroberungsgelüste Rußlands einen Damm aufzurichten, in den Artikel 9 des Friedensvertrags die Bestimmung aufgenommen haben, daß es den genannten Mächten in keinem Fall gestattet sein solle, weder in Gesammtheit noch einzeln, sich in die Beziehungen des Sultans zu seinen Unterthanen, oder in die innere Verwaltung des Reiches einzumischen. Dieser Artikel, sagt er mit Recht, hebt den Zweck des Friedensvertrages auf, er sichert den Untergang des osmanischen Reiches, indem er dessen bisheriger Regierung es überläßt zu verwalten wie sie mag, die Unterthanen zu unterdrücken und im tiefsten Schweigen die Keime der Revolution und Zersetzung zu pflegen. Die Erfahrungen über das Schicksal des 1839 von der Pforte erlassenen Reformversprechens des Hatti Cherifs hätten die europäischen Mächte lehren können, daß die besten Reformpläne unausgeführt bleiben, wenn man ihre Verwirklichung den türkischen Behörden überläßt, und nicht durch beständige Aufsicht und Einmischung auf die Erfüllung der gegebenen Verheißungen dringt.

Der Inhalt der Schrift zerfällt in drei Hauptabschnitte, deren erster: „Situation de la réforme" eine Geschichte und Schilderung des Reformwerkes von 1839 bis zur Gegenwart giebt und nachweist, daß von allen den ausbedungenen und verheißenen Reformen nichts zur Ausführung gekommen sei. Der zweite Abschnitt enthält eine Geschichte und Apologie der Capitulationen. Ein Anhang, welcher das Drittheil des Bandes füllt, enthält die auf die Reformfrage bezüglichen Actenstücke und Denkschriften. Die Beantwortung der weiteren Frage, wie die Pforte es angreifen soll, um die Capitulationen im Kampf mit widerwilligen Beamten und mit den Vorurtheilen und Gewohnheiten ihrer Unterthanen durchzusetzen, behält der Verf. einer weiteren Schrift, die unter dem Titel: „Si j'étais Grandvizir" erscheinen soll, vor. Wir sind auf seinen Rath begierig. Uns scheint, das Osmanenreich wird sich nur dann dem übrigen Europa assimilieren können, wenn es sich ganz unter die Vormundschaft der europäischen

Mächte begiebt, wenn es seine faulen, unwissenden und bestechlichen Beamten fortjagt und europäische dafür anstellt, zum Anbau des fruchtbaren Landes Europäer beruft, die natürlich im Genuß gleicher Rechte mit den Osmanen stehen und in ihren Rechten geschützt sein müßten. Ob aber dann noch von der Integrität und Souveränität des osmanischen Reiches die Rede sein könnte, ob eine solche Bevormundung und Einführung fremder Bildungselemente den Untergang des Staates, dessen Existenz gerettet werden soll, nicht erst vollends beschleunigen würde, ist eine andere Frage.

Anzeiger für Kunde der Deutschen Vorzeit. Mai.

Inh.: A. Essenwein, einige Feuerwaffen des 15. Jahrh. im German. Museum. — Fr. Schneider, die allegorischen Sculpturen am Südportale des Wormser Domes. — A. v. Cohausen, die Fundstelle des Hildesheimer Silberschatzes. — Döbner, die Kirche zu Römhild: deren Geschichte, Bau und Merkwürdigkeiten. — Notiz zur Kunde des älteren Kupferstiches. — W. Franck, Anschlag der schwäbischen Reichsstädte im Schweizerkrieg 1499. — Chronik des G. Museums und der histor. Vereine 2c.

Forschungen zur Deutschen Geschichte. Hrsg. von der hist. Commission bei d. K. Bayer. Ak. d. Wiss. 10. Bd. 2. Heft.

Inh.: O. Waltz, die Wahlverschreibung Karl's des Fünften in ihrer Genesis. — C. Hegel, Albert von Straßburg und Matthias von Neuenburg. — E. Winkelmann, Beiträge zur Geschichte Kaiser Friedrich's II. 6. Zu den Regesten der Päpste Honorius III, Gregor IX, Cölestin IV und Innocenz IV. — Urkunden der italien. und burgund. Könige aus den J. 888—947 hrsg. von E. Dümmler. — B. Simson, über Thegan den Geschichtschreiber Ludwig's des Frommen. — G. Kauffmann, kritische Erörterungen zur Geschichte der Burgunden in Gallien.

Archiv f. die Geschichte des Niederrheins, fortgef. von W. Harleß. N. F. 2. Bd. 1. u. 2. Heft.

Inh.: Niederrheinische Weisthümer. 2. Abth.: Jülich-Bergische Weisthümer. A. Jülichsche Weisthümer. B. Bergische Weisthümer. — B. Simson, über eine Handschrift S. XII—XIII der Vitae Brunonis und der Vita Mathildis reginae im Staatsarchive zu Düsseldorf. — Die Cleve-Märkischen Stände zur Zeit des Großen Kurfürsten. (Anzeige des V. Bandes der „Urkunden u. Actenstücke 2c.") — Luxemburger Weisthümer, hrsg. von Hardt. — H. Cardauns, über die Annales monasterii s. Pantaleonis, 1238—49. — A. Birlinger, zur Niederrheinischen Mirakelbuch-Literatur. — Pfannenschmid, die Kgl. Landesbibliothek zu Düsseldorf seit der Zeit ihrer Stiftung (März 1770) bis zur Gegenwart.

Naturwissenschaften.

Die Mineralkohlen Oesterreichs. Eine Uebersicht des Vorkommens, der Erzeugungsmengen und der Absatzverhältnisse. Zusammengestellt im k. k. Ackerbau-Ministerium. Wien, 1870. Gerold's Sohn (VIII, 252 S. gr. 8.) 1 Thlr. 18 Sgr.

Dem Erscheinen des trefflichen Werkes von C. v. Hauer über die fossilen Kohlen Oesterreichs folgt nach vier Jahren eine neue im k. k. Ackerbauministerium veranstaltete Bearbeitung desselben Gegenstandes, zu welcher die eingeforderten Berichte der einzelnen Berghauptmannschaften das Material darboten. Mehr als bei dem Vorläufer der Fall, ist hier auch auf geologisches Vorkommen, Lagerungs- und Flötzverhältnisse sowie Bergbaubetrieb Rücksicht genommen. Die Gruppierung geht zweckmäßig den einzelnen Kronländern nach (von denen nur die cisleithanischen in Betracht kommen), und innerhalb dieser werden zuerst die ältern Steinkohlen bis zu denen der Kreide einschließlich, sodann die jüngern Braunkohlen nach Mulden geordnet erörtert. Heizwerth, Aschengehalt, Sortierung, Jahresproduction, Absatzmenge und Absatzort sind angegeben, stellenweise freilich bis zum fast überflüssigen Detail, welches nur für die ohnehin darüber unterrichteten bergbautreibenden Interessenten Werth hat; die Zahlenangaben beziehen sich auf das Jahr 1867, einige auch schon auf 1868. Angehängt sind noch fünf ausführliche Specialabhandlungen verschiedener Verf. über einzelne böhmische und steierische Kohlenvorkommnisse, die zum Theil nicht von Weitschweifigkeit frei sind, und ein interessanterer Tractat über die Briquette-Fabrication in Oesterreich. Die Mittheilungen über die „Schwarzkohle" im Marburger Kreise Steiermarks sind Eingangs noch von Mohs'schem Geiste durchweht, dessen Herrschaft sonst in Oesterreich glücklicherweise abgeschüttelt ist. Die Zusammenstellung als Ganzes genommen ist sehr verdienstlich und anerkennenswerth, zumal auch deshalb, weil ein Privatmann nie im Stande gewesen wäre, einen solchen Reichthum von Daten sich zu verschaffen.

Greeff, Dr. Rich., Prdoc, **Untersuchungen** über einige merkwürdige Thiergruppen des Arthropoden- und Wurm-Typus. Mit 4 Tafeln. Berlin, 1869. Nicolai'sche Verlagsbuchhandlung. (51 S. 8.) 25 Sgr.

Ein Separatabdruck aus dem „Archiv für Naturgeschichte", bei welchem aber die Tafelnummern geändert worden sind, während im Texte die Zahlen die fortlaufenden der Zeitschrift geblieben sind, eine Ungleichheit, welche die Verlagshandlung wohl hätte vermeiden können. Die Arbeit betrifft zunächst die von Dujardin beschriebenen Echinodermen, welche der Verf. durch die Auffindung wenigstens wirklicher Genitalorgane als selbständige Thierformen nachweist. Der Form nach den Arthropoden, namentlich den Räderthieren sich nähernd, weist ihre Entwicklung sie doch in die Nähe der Nematoden. Der Verf. betrachtet sie als Uebergangsform zwischen den beiden Gruppen. Der letzte Theil der Abhandlung ist der Schilderung einer, gleichfalls eine Uebergangsform darstellenden Wurmgattung, Desmoscolex, gewidmet, welche zwar Nematod ist, aber zu den Anneliden führt. An sie schließt sich noch die Besprechung dreier gleich merkwürdiger Nematoden.

Neues Jahrbuch f. Mineralogie, Geologie u. Paläontologie. Hrsg. von G. Leonhard u. H. B. Geinitz. 3. Heft.

Inh.: G. vom Rath, der Aetna in den Jahren 1863—66 2c. (Schl.) — Mahr, Beitrag zur Kenntniß fossiler Insecten der Steinkohlenformation Thüringens. — Fr. Goldenberg, zwei neue Ostracoden und eine Blattina aus der Steinkohlenformation von Saarbrücken. — G. Werner, zur Theorie des sechsgliedrigen Krystallsystems. — F. Sandberger, über zwei neue Phosphate. — C. Klein, über neue Formen am Bleiglanz. — A. Streng, mineralogische Notizen. — Briefwechsel, neue Literatur, Auszüge.

Zeitschrift für wissenschaftl. Zoologie hrsg. von C. Theod. v. Siebold u. A. Kölliker. 20. Bd. 4. Heft.

Inh.: A. Wrzesniowski, Beobachtungen über Infusorien aus der Umgebung von Warschau. — M. Ganin, neue Thatsachen aus der Entwicklungsgeschichte der Ascidien. — O. Bütschli, zur Entwicklungsgeschichte der Biene. — G. Jaeger, über Wachsthumsbedingungen. 1. Theil. — A. Dohrn, Untersuchungen über Bau und Entwicklung der Arthropoden. 9. Eine neue Naupliusform (Archizoëa gigas). 10. Beiträge zur Kenntniß der Malacostraken u. ihrer Larven.

Botanische Zeitung. Red.: H. v. Mohl u. A. de Bary. 28. Jahrg. Nr. 21—23.

Inh.: J. Milde, über Athyrium, Asplenium und Verwandte. 2. Artikel. Nebst Nachträgen. — Sirodot, die Befruchtung bei Lemanea. — T. Sieler, zur Entwicklungsgeschichte des Blüthenstandes und der Blüthe der Umbelliferen. — Literatur, Sammlungen 2c.

Der Naturforscher. Hrsg. von Wilh. Sklarek. 3. Jahrg. Nr. 21—23.

Inh.: Die Temperaturabnahme mit der Höhe u. ihre jährliche Periode. — Erwärmung durch Dampf. — Spektralbeobachtungen der Sonnenprotuberanzen am 7. Aug. 1869. — Ammoniakausscheidung bei den Pilzen. — Die Terrassen Norwegens. — Eisstock u. Eier. — Die Umwandlung der Stärke durch Malzdiastase. — Der elektr. Strom des Entladungsfunkens. — Die Sonnenstrahlung durch Wolken. — Die Rotation der Planeten. — Die Protuberanzen der Sonne. — Das große Nordlicht vom 5. April 1870. — Die Polarisation der Wärme. — Das Breiterwerden der Spektrallinien. — Die Nichtkraft im Wachsthum der Pilze. — Theorien über die Entstehung der Erde. — Kl. Mittheilungen.

Chemisches Centralblatt. Nr. 21 u. 22.

Inh.: A. Lieben, Entstehung von Jodoform und Anwendung dieser Reaction in der chemischen Analyse. — Derf., Uebergang von Alkohol in den Harn. — H. Baumhauer, Reduction von Nitrobenzol durch Brom- u. Chlorwasserstoff. — Ueber Chlor- und Nitroderivate des Phenols. — E. Borgmann, über Toluchinone. — P. Liechti, über die jodirten Salicylsäuren, die Oxysalicylsäure u. Hydrogallussäure. — H. E. Roscoe Untersuchungen über das Vanadin. — A. Rossi, Synthese von normalem Propylalkohol aus Aethylalkohol. — G. Städeler, über einige aus dem Salicylwasserstoffe entstehende Säuren. — Berthelot u. Jungfleisch, über die Chlorverbindungen des Acetylens und die Synthese von Julin's Chlorkohlenstoff. — Kl. Mittheilungen.

Zeitschrift für Chemie. Hrsg. von F. Beilstein, R. Fittig u. H. Hübner. 13. Jahrg. N. F. 6. Bd. 9. Heft.

Inh.: Graebe und Liebermann, über Anthracen und Alizarin. — W. Petrieff, Einwirkung der Salpetersäure auf Azotoluid. — Derf., über eine dem Benzidin homologe Verbindung. — R. Sendziuk, über die Einwirkung der Bromwasserstoffsäure auf Azorybenzid. — B. Tollens, Untersuchungen über die Allylgruppe. — O. Loew, einige nachträgl. Bemerkungen über die Bildung von Ozon in einer Flamme. — Kleinere Mittheilungen.

Medicin.

Bericht der k. k. Krankenanstalt Rudolph-Stiftung in Wien vom Jahre 1868. Wien, 1869. Braumüller u. Sohn in Comm. (404 S. 8.) 1 Thlr.

Nach einer kurzen Notiz über stattgehabte bauliche Veränderungen folgen die gewöhnlichen statistischen Angaben über Aufnahme, Mortalität, die einzelnen vorgekommenen Erkrankungsformen u. s. w. Daran reihen sich Mittheilungen über die wichtigsten Krankheitsformen nach den Beobachtungen der einzelnen Abtheilungsvorstände, die viel Treffliches enthalten. Es folgen therapeutische Beobachtungen und Versuche über Papaverin, dialysiertes Eisenoxyd, Chinoidinum sulfuricum und Cinchoninum, über Anwendung des kalten Wassers bei Typhus. Dr. Wertheim theilt ein Verfahren mit, um das vordere und mittlere Drittheil der Nasenhöhle besichtigen zu können, er hat zu diesem Zwecke ein eigenes Instrument, welches er Conchoskop nennt, construiert. Weiter verbreitet sich derselbe über die subcutane Behandlung von geschlossenen Abscessen überhaupt, speciell von Bubonen, bestehend in Punction und Injection von vorzugsweise Morphiumlösung. — 59 Krankengeschichten aus den verschiedenen Abtheilungen führen die interessantesten Beobachtungen vor. Klob schildert in sehr eingehender Weise zwei Vergiftungen durch Morphium und Queckfilber. — Den Schluß des Berichtes nimmt die Mittheilung der ökonomischen Verhältniffe ein. In einem Anhange finden wir eine Instruction für die Krankenanstalten zum Gebrauche der Formulare zur Abfassung des statistischen Theiles der Jahresberichte.

Emmert, Dr. Carl, Prof., **Lehrbuch der speciellen Chirurgie.** Dritte gänzlich umgearbeitete u. abgekürzte Auflage. 1. Band: Chirurgische Krankheiten des Kopfes, Halses und der Brust. Leipzig, 1870. Fues's Verlag. (XVI, 720 S. gr. 8.) 4 Thlr.

Wenn ein Lehrbuch in kurzer Zeit eine dritte Auflage erlebt, so ist dies ein gewiß vollgültiger Beweis seiner Trefflichkeit. Und in der That muß man sich bald überzeugen, daß der Verfasser es verstanden hat, den Gegenstand in einer praktischen Weise darzustellen und ein harmonisches Ganzes zu liefern. Von der Trockenheit der Compendien entfernt, giebt es in scharfen Umrissen die wichtigsten Momente, an deren Auswahl und Darstellung man den bewährten Forscher und scharfen Beobachter erkennt. In der vorliegenden Auflage ist, und Ref. möchte dies als einen Vortheil bezeichnen, eine weitere Kürzung eingetreten, manche Gegenstände enger gefaßt und die literarischen Angaben wie die Mittheilung von Krankengeschichten beschränkt worden. — Die Ausstattung ist eine treffliche. Gute Holzschnitte (sie bringen theils anatomische Abbildungen, theils Instrumente) erleichtern das Verständniß. Wir wüßten kein Lehrbuch der Chirurgie der Gegenwart, welches sich so gut zum Studium eignete, wie das vorliegende.

Walter, Alb. G., M. D., **conservative surgery** in its general and successful adaptation in cases of Severe Traumatic Injuries of the Limbs, with a Report of Cases. Pittsburgh, 1867. (214 S. gr. 8.)

Der Werth der vorliegenden Arbeit liegt ganz ausschließlich in der reichen Casuistik. Der Verf. theilt nicht weniger als 63 von ihm selbst beobachtete und behandelte Fälle mit, aus denen der Werth der sogenannten conservativen Chirurgie hervorgeht. Die Krankheitsberichte sind sachgemäß, kurz, gut ausgewählt. Sie lassen eine gedrängte Wiedergabe oder näheres Eingehen hier jedoch nicht zu, und wir müssen daher auf das Original verweisen. Die vom Verf. daran geknüpften kurzen Betrachtungen zeigen den guten Beobachter und nüchternen Kritiker.

Handbuch der allgemeinen und speciellen Chirurgie etc. redig. von Pitha u. Billroth. 1. Bd. 2. Abth. 1. Heft. 1. Lief. Mit 12 Holzschnitten im Text. Erlangen, 1869. Enke. (186 S. Lex.-8.) 1 Thlr. 15 Sgr.

Wir finden in diesem Hefte eine in der That ganz vorzügliche Darstellung der Lehre von den septikämischen und pyämischen Fiebern, die wir besonders der Beachtung empfehlen, da sie jedenfalls die zur Zeit beste und klarste, gedrängte Arbeit der so wichtigen Krankheitsformen ist. — Eine nicht minder gediegene Schilderung ist die des Erysipelas von R. Volkmann. Beigegeben sind dieser Abhandlung drei Lithographien, von denen die eine die histologischen Verhältnisse beim Erysipel auf der Acme der Entzündung zeigt; die zweite bringt zwei Photographien einer totalen Resorption multipler Sarcome des Gesichts nach einem zufällig entstandenen Erysipel; die dritte eine Temperaturcurve eines mit wiederholten kalten Bädern behandelten sehr schweren Erysipels.

Cardonnoy, Joseph du, **méthode bio-dynamique d'orthomorphie.** Régénération de la forme et de la santé sans médicaments ni instruments quelconques. Paris, 1869. Librairie internationale. (336 S. 8.) 2 Thlr. 15 Sgr.

Wir stehen hier vor einer neuen Wissenschaft, wie der Verf. glaubt, welche darin besteht „préciser quelle est la perfection typique des formes de l'être ... et ramener, avec certitude (sic!), la forme du type altéré à sa pureté primitive." Leider müssen wir bekennen, daß wir in dem Buche nichts wesentlich Neues gefunden haben und dasselbe in seiner Gesammtheit für so unbedeutend halten, daß wir für deutsche Leserkreise ein weiteres Eingehen für überflüssig halten. Neben einer Menge physiologischer Deductionen, denen es häufig an Klarheit fehlt, finden wir die gewöhnlichen Raisonnements über Nutzlosigkeit der Medicamente, Lobspenden für den Gebrauch des kalten Wassers (l'eau est le breuvage le plus désaltérant, le plus agréable et le plus salutaire, comme elle est le meilleur dissolvant et le plus excellent apéritif; prise à petite dose, fraîche et pure, elle rend même de bons services dans beaucoup d'affections internes ou externes etc.), Excurse über Homöopathie, Blutentziehungen u. w. d. m. i. — Wir haben in Deutschland leider derartige Opera schon mehr als gut ist und werden nicht böse sein, wenn wir das größere Werk des Verf.'s, das er in Aussicht stellt, nicht erhalten.

Jahrbuch für Kinderheilkunde u. phys. Erziehung. N. F. Redig. von Widerhofer u. A. 3. Jahrg. 3. Heft.

Inh.: C. Pilz, Mittheilungen über Behandlung des Scharlachfiebers und des nachfolgenden Hydrops mit Bädern unter Berücksichtigung der Thermometrie. — Steiner, Epidemie der Chorea minor. — A. Monti, die epidemische Cholera im Kindesalter. (Forts.) — Kleinere Mittheilungen. — Analekten, zusammengestellt von Dr. J. Eisenschitz.

Journal für Kinderkrankheiten. Hrsg. von Fr. J. Behrend u. A. Hildebrand. 3=4. Heft. März=April.

Inh.: Die jetzigen Ansichten über Natur und Behandlung der Hüftgelenkkrankheit. — Ad. Kjellberg, über das Vorkommen der parenchymatösen Nephritis im frühen Kindesalter, als Komplikation bei anderen Krankheiten, mit bes. Rücksicht auf ihr Auftreten beim Darmkatarrh. — A. Dyes, Beitrag zur Diätetik. — Ueber Kretinismus u. Idiotismus u. deren Verschiedenheit. — Hospitalberichte ꝛc.

Archiv für Ohrenheilkunde hrsg. von v. Tröltsch, Ad. Politzer u. H. Schwartze. 5. Bd. 4. (Schluß=)Heft.

Inh.: Eysell, Beiträge zur Anatomie des Steigbügels und seiner Verbindungen. — Kessel, zur Myringitis villosa. — Derf., über Form= und Lageverhältnisse eigenthüml. an der Schleimhaut des menschl. Mittelohres vorkommender Organe. — Schwartze, zur Pa-

thologie der Synostose des Steigbügels. — Burger, über das Einbringen von Flüssigkeiten u. Dämpfen durch die Tuba in die Paukenhöhle und über die Wirkungsweise der Luftdouche. — Köppe und Schwartze, zwei Fälle von Reflexepilepsie bei Erkrankung des Ohres. — Schwartze, Beiträge zur Pathologie u. pathol. Anatomie des Ohres. — Wissenschaftliche Rundschau.

Oesterr. Vierteljahresschrift f. wissenschaftl. Veterinärkunde. Redd.: Müller u. Röll. 33. Bd. 1. Heft.

Inh.: K. Ableitner, zur Förderung der Pferdezucht durch verbesserte und veredelte Zuchtthiere. 2. — Gierer, noch ein Wort zur Frage: „Welche Methode empfiehlt sich vor anderen zur Hebung der Uterus-Umdrehung bei Kühen?“ — A. Hartmann, seltener Fall von Phymosis. — F. Meyer, kleine Beiträge zur Thierheilkunde. — E. Semmer, anatomische Beiträge. — Ders., Beiträge zur pathol. Anatomie. — Analecten.

Deutsche Klinik. Hrsg. von Alex. Göschen. Nr. 23 u. 24.

Inh.: Steinthal, Mittheilungen aus der Praxis. (Schluß.) — Hagens, zur Kritik der subcutanen Sublimatinjectionen. (Schl.) — Poppelauer, Bericht über die im J. 1869 im Friedrich-Wilhelms-Hospital vorgekommenen Krankheitsfälle. — Valentiner, die Quellen in Salzbrunn. — Th. Clemens, die angewandte Heilelektricität. (6. Art. 4. Abth.) (Forts.) — Roth, Harnblasenlähmung u. Secale cornutum. (Forts.) — Literaturblatt ꝛc. — Feuilleton: Th. Chalybäus, Partenkirchen und das Kainzenbad. (Schluß.)

Land- und Forstwirthschaft.

Annalen der Landwirthschaft. Redig. von C. v. Salviati. 28. Jahrg. April-Mai.

Inh.: Die 15. Sitzungsperiode des Königl. Landesökonomie-Kollegiums nebst dem Jahresberichte desselben für 1869.

Die landwirthschaftl. Versuchs-Stationen. Hrsg. von Fr. Nobbe. 12. Bd. Nr. 5. 1869.

Inh.: M. Siewert, über die Alkaloide der Lupinus-Arten. (Schluß.) — L. Lenz, Analysen von Getreidesamen und einigen Futtermitteln. — Kühn u. Fleischer, Versuche über den Einfluß wechselnder Ernährung auf die Milchproduction, sowie über die Ausnutzung des Rauhfutters (Wiesenheu) und deren Veränderung durch Zugabe leichtverdaulichen Beifutters. — Th. Hartig, Weiteres über die Pilzfrage. — F. Stohmann, über den Umsatz der Eiweißstoffe im Körper des Wiederkäuers. — Thätigkeitsberichte ꝛc.

Monatschrift für das Forst- u. Jagdwesen. Hrsg. von Fr. Baur. Mai u. Juni.

Inh.: Erinnerungen an schwere Zeiten forstlicher Noth. — Zur Diskussion des Reinertragsbetriebs und dessen Theorie. — Forststatistische Untersuchungen über Gewinnung der Eichenlohrinden. — Forstrath Lang †. — Die Ueberführung herabgekommener Eichen-Mittelwaldungen in gemischten Hochwald. — Ueber die Moosdecke in Nadelholzbeständen. — Literarische Berichte.

Allgem. Forst- u. Jagd-Zeitung. Hrsg. von G. Heyer. 46. Jahrg. Mai u. Juni.

Inh.: Kleine Sünden. Plaudereien aus der Schule der Praxis. 2. Kleine Sünden beim Kulturbetriebe. — Zur Organisation des Forstwesens mit besonderer Berücksichtigung des Großhzth. Hessen. — Draudt, Baumrodemaschine aus Nassau. — Literarische Berichte ꝛc.

Handel und Industrie.

Reiche, H. v., die Maschinenfabrication. Entwurf, Kritik, Herstellung und Veranschlagung der gebräuchlichsten Maschinen-Elemente. I. Band. Mit 18 lithogr. Tafeln. Leipzig, 1869. Felix. (XIV, 193 S. gr. 8.) 2 Thlr.

Der Verfasser nachstehender Zeilen hat sich seit langen Jahren mit der Ueberzeugung getragen, daß ein Buch in der Art des vorliegenden zu den dringenden Bedürfnissen der jetzigen Technik gehöre, und daß es geschrieben werden müsse. Es ist nicht die Theorie des Maschinenbaues, was darin abgehandelt wird (hierüber haben wir bekanntlich das klassische Werk von Redtenbacher), sondern die Praxis in ihrer vollen verwendbaren Gestalt, gestützt auf richtige wissenschaftliche Grundlagen und zuverlässige Erfahrungen. Als eine Arbeit, welche auf dem noch völlig unbebauten Felde Bahn bricht, wird das Werk nicht überall der Kritik entgehen; aber dem ist Jeder ausgesetzt, der einen neuen Weg geht, und sein Verdienst kann dadurch nicht gemindert werden. Der vorliegende erste Band handelt von den Maschinenbau-Materialien (Gußeisen, Stabeisen, Eisenblech, Stahl), der Festigkeit der Materialien und der zulässigen Inanspruchnahme der Maschinentheile, dem Stil der Maschinen, der Calculation (Materialpreis, Arbeitslöhne, Aufschläge), der Verbindung der Maschinentheile (Schrauben, Niete, Keile), der Transmission der rotierenden Bewegung (Lager, Achsen und Wellen, Kupplungen, Zahnräder, Riemscheiben, Frictionsscheiben), durchgehends mit der betreffenden Calculation, welche nicht von der reinen Wissenschaft, sondern einzig von richtiger Beobachtung in der Werkstatt an die Hand gegeben werden kann. — Der Fortsetzung des Werkes sehen wir mit Erwartung entgegen. K.

Deutsche Industrie-Zeitung. Red.: Max Diezmann. Nr. 20—25.

Inh.: Die Reform der Gerichtsbarkeit in Egypten. — Ein Wort zum Handelsvertrag mit Rußland. — Der Handelsvertrag mit Mexico. — Die Strikes u. der einflussige Personentarif auf den Eisenbahnen. — Oeffentliche Sitzung der Handelskammer zu Leipzig am 10. Mai. — Die Herabsetzung des Zolles auf Reis und Roheisen im deutschen Zollverein. — Oeffentl. Sitzung der Handels- und Gewerbekammer zu Dresden am 25. Mai. — Zur Münzfrage. — Technik, technische u. industrielle Briefe. Literarisches ꝛc.

Berg- u. hüttenmännische Zeitung. Red.: Br. Kerl u. Fr. Wimmer. Nr. 20—25.

Inh.: A. Kerpely, über Hüttenanlagen. — Heberle, Altes u. Neues über Aufbereitung. — Hampe, über Antimonialblei in krystallin. Absonderungen. — A. R. Schmidt, Erzlagerstätten u. Bergbauverhältnisse in der östl. Gruppe des unterinnthal. Erzgebirges. — Burkart, die Bergwerksproduktion Spaniens im J. 1867. — M. L. Gruner, über den gegenwärt. Zustand der Silber- und Bleigewinnung. — A. de Vial, berg- u. hüttenmänn. Notizen aus Mexico. — E. F. Dürre, theoret. Vergleich der verschiedenen zum Umschmelzen des Roheisens angewandten Oefen. — C. A. Jacobsson, über Darstellung von Drahteisen. — Kleinere Mittheilungen, Literarisches ꝛc.

Oesterreich. Zeitschrift für Berg- u. Hüttenwesen. Red. O. Freih. v. Hingenau. Nr. 20—25.

Inh.: Die Mineralschätze in Bosnien. — Die räumlichen Verhältnisse der Werkswässerung. — Ueberraschende Erscheinungen beim Absperren der Abdämmung einer warmen Tiefbauquelle im Einigkeitsschachte in Joachimsthal. 1. — Nachrichten über die alten verlassenen Gasteiner Bergbaue. — Versuche mit combinirten Panzerplatten aus Eisen u. Stahl. — Chem. Studien üb. das Kupfer. — Ueber die Selbstkostenpreise der franz. Hüttenwerke. — Ueber die Kupferbergbaue im Pinzgau. — Die Kohlen-, Eisen- u. Fabriksindustrie zu Brag in Böhmen. — Die großen Eisenwerksgesellschaften in den österr. Alpenländern. — Eine eigenthümliche Vorrichtung Kerne u. Formen zu trocknen. — Arbeitercoalition und Strike in ihrer thatsächl. und wirthschaftl. Berechtigung. — Kleinere Mittheilungen, Literatur ꝛc.

Sprachkunde. Literaturgeschichte.

Zenker, Dr. Jul. Th., türkisch-arabisch-persisches Handwörterbuch. 9.—15. Heft. Leipzig, 1866—70. Engelmann. (à 10 Bogen Fol. 3sp.) à 1 Thlr. 10 Sgr.
(Auch unter französischem Titel.)

Seitdem wir das letzte Mal, Jahrg. 1865, Nr. 44, Sp. 1171 und 1172 d. Bl., über den Fortgang dieses Werkes Bericht erstatteten, sind mit mancherlei, weder vom Verf. noch vom Verleger verschuldeten Unterbrechungen, über die ein „Avis à Mrs. les souscripteurs“ vor dem 12ten Hefte das Nähere besagt, die obengenannten sieben Hefte erschienen: die fünf ersten, wie die frühern, bei Bär u. Hermann, die beiden letzten ganz mit denselben arabischen und lateinischen Lettern bei Breitkopf u. Härtel gedruckt. Das 9. Heft beginnt mit تزز, das 15. schließt mit طريد; somit enthalten die sieben Hefte außer dem Ende des ت und dem Anfange des ط die dazwischen liegenden zwölf Buchstaben von ث bis ض, und nachzuliefern sind nun außer der größern Hälfte des ط noch die weitern zwölf Buchstaben ظ bis ى. Aber gerade hier steht die Zahl der Buchstaben mit der Stärke ihres Gesammtinhaltes in umgekehrtem Verhältniß. Bei Bianchi nimmt die Wörtermasse vom Anfange des ا bis طريد 961, von da bis Ende des ى 1127 Octavseiten ein: die letzten 12½ Buchstaben also 167 Seiten mehr als die ersten 15½. Demnach wären zur Vollendung des Zenker'schen Wörterbuchs mit dem zum Schlusse versprochenen geographischen Onomastikon noch 16—17 Hefte zu 10 Bogen wie die bisherigen erforderlich, und, bei gleichen Zeitverhältnissen, die letzte Lieferung erst in 8—9 Jahren zu erwarten, — in starkem Gegensatze zu der im obenerwähnten „Avis“ vom März 1868 ausgesprochenen Hoffnung: „que

l'impression sera terminée, sans de nouvelles interruptions, dans l'espace de deux années", wo man, nach dem jetzigen Stande der Sache, glauben möchte, deux sei ein Druckfehler statt dix. Ist dies nicht der Fall, so muß man sich allerdings wundern, wie der Verf. nach der Erfahrung, welche er mit der auf 1867 angesetzten Beendigung des ganzen Werkes bereits gemacht hatte, sich so vertrauensselig einer neuen Täuschung derselben Art hingeben konnte. Ref. hat schon in der Anzeige des 2—6. Heftes, Jahrg. 1864, Nr. 23, Sp. 547 d. Bl., zur möglichsten Beschränkung der gleich in den ersten Heften hervortretenden Veranschlagungsüberschreitung Fingerzeige gegeben, die der Verf. auch, wie in der Eingangs erwähnten Anzeige des 7. und 8. Heftes anerkannt wurde, nicht unbeachtet gelassen hat, wiewohl er im Allgemeinen noch manches Unnöthige, besonders von selbst verständliche Phrasen aufnimmt. Von einigen im Laufe der Arbeit zur Raumersparung eingeführten Abkürzungen spricht er selbst in der dem 10. Hefte beigegebenen Vorrede des bis zum Ende des ç reichenden 1. Bandes, und legt dort im Uebrigen von seinem Plane und Verfahren sowie von den benutzten Quellen und Hülfsmitteln Rechenschaft ab. Zu diesen letztern ist vom 12. Hefte an der größte Theil des türkisch-deutschen Wörterbuches hinzugekommen, welches Herr Professor Wickerhauser in Wien als Anhang zu seiner türkischen Chrestomathie herauszugeben beabsichtigte (s. Zeitschrift der D. M. G. Bd. XIX, Jahrg. 1865, S. 624 Anm.) und nach Aufgabe dieses Planes seinem Fachgenossen mit seltener Uneigennützigkeit zur Verfügung gestellt hat. Da dieses Wörterbuch zugleich als Glossar für die erwähnte türkische Chrestomathie dienen sollte, so enthält es besonders viele aus dieser gezogene Stellen mit Uebersetzung, oft auch mit eingehender Sacherklärung (das daraus Aufgenommene bei Zenker immer mit W. bezeichnet), wie es denn überhaupt reich ist an Realnotizen, geschäftlichen Ausdrücken und Idiotismen, die Prof. Wickerhauser selbst an Ort und Stelle gesammelt hat. Weniger Werth legt Ref. auf die schon bei Meninski sich oft so breit machenden schwülstigen Phrasen des altofficiellen Prunkstiles, die ebenso wie alles rein Rhetorische und Poetische gar nicht in ein „Handwörterbuch" gehören, am allerwenigsten in ein dreisprachiges Werk dieser Art, welches, selbst auf das Nothwendigste beschränkt, an einem Uebermaße von Stoff schwer genug zu tragen hat. Im Hinblick hierauf und auf das schon vorher Gesagte kann Ref. nicht umhin, Herrn Dr. Zenker zur strengsten Auswahl unter der bequem dargebotenen Fülle aufzufordern; das Gegentheil könnte die noch in Aussicht stehenden 160 oder 170 Bogen leicht um ein Bedeutendes vermehren und die Geduld der Subscribenten auf eine noch härtere Probe stellen, als es ohnedies der Fall sein wird.

Gidino da Sommacampagna, Trattato dei ritmi volgari da un codice del Sec. XIV della Bibl. Capitolare di Verona or posto in luce per Mr. Gio. Batt. C. Giuliari. (CV. Lieferung der Scelta di Curiosità letterarie.) Bologna, 1870. Romagnoli. (XXXIII, 279 S. 8.) 10 fr. 50 c.

Im Jahre 1332 verfaßte Antonio da Tempo sein lateinisches Werk de rithimis vulgaribus (vgl. Centralbl. Nr. 17, S. 474, wo von einem andern Ref. die Ausgabe desselben von Grion besprochen ist). Einige Jahrzehnte später verfaßte Gidino oder Ghidino da Sommacampagna in der Vulgärsprache ein Seitenstück dazu, welches uns nunmehr aus der einzigen Handschrift ebenfalls gedruckt vorliegt. Es ist nicht ohne Interesse zu erfahren, daß das Werk, ebenso wie jenes da Tempo's, einem Fürsten aus der Familie della Scala gewidmet ist; man sieht, daß das Mäcenatenthum eine feste Tradition des Hauses war. Gidino folgt im Allgemeinen treu seinem Vorgänger; in der Ausführung weicht er aber von ihm mehrfach ab. Auch hat er vor dem Paduaner dies voraus, daß er als Belege etwas mehr genießbare Verse bietet; ja einige Stücke — wie eine Canzone über Pyramos und Thisbe und eine andere allegorische über die sieben Tugenden — zeugen, bis auf einige Härten im Ausdrucke, von einem gewissen Grade künstlerischer Begabung; wobei freilich nicht zu übersehen ist, daß möglicherweise nicht alle aufgenommenen Stücke von ihm selbst herrühren. Auch verdient es bemerkt zu werden, daß die meisten Stoffe der Mythologie entnommen werden; Eklogen von Virgil erscheinen da in Balladenform; der Classicismus Italiens zeigt sich schon in voller Blüthe. Die in Gidino's Werke enthaltenen Lehren bedürfen bei deren Uebereinstimmung mit jenen da Tempo's keiner weiteren Erörterung; es bleibt nur zu wünschen, daß Jemand das jetzt zugänglich gemachte Material von seiner zopfigen Hülle befreie und dasselbe zu einer Studie über die italienische Poetik des Mittelalters im Vergleiche mit jener der anderen Literaturen benutze.

In Bezug auf die Art der Herausgabe muß man dem verdienten Veroneser Bibliothekar das Lob großer Genauigkeit zollen. Aeußerst selten stößt man auf bedenkliche Stellen. Hier einige, die einer Emendation bedürfen: S. 72 apparerà e ne li exempli, l. apparerae; 102 più che la ripresa sia compilada, l. wie überall pur; 105 poscia che lo trattato, es böte sich zunächst ho; die zahlreichen Parallelstellen rathen aber ee an; endlich ist in den französischen Versen S. 68 dou tout beneuros, meisme, veus statt don t. benevros, mienme, veys zu lesen. S. 164 Riguardisi al cavezzo Lo pigro, quando al rezzo si riposa „Der Faule, wenn er im Schatten ruht, denke an das Ende, an die Zukunft." So steht ganz richtig im Texte; später wird cavezzo zu canezzo gebessert, und letzteres im Glossar „Hundstage" erklärt; dies giebt aber keinen Sinn. Im gleich wieder zu erwähnenden Débat Str. 49 ist, wie der Sinn deutlich zeigt, st. zazze, zanze „Geschwätz" zu lesen; der n-Strich ist oft als Zeichen der Gemination des Consonanten angesehen worden. Ebenso ist Str. 65 Zuan dazzo zu Z. d'Anzò zu berichtigen. Es ist daher im Glossar zazze „sembra significare un arnese di guerra" zu streichen. Die Strophenabtheiluug der Balladen auf S. 96 und 98 ist falsch, im Gegensatze zu 90—100, wo der Bau eines gleichartigen Gedichtes richtig dargestellt ist. Ebenso sind S. 125 zwei Verse in einer Zeile gedruckt und 134 der Inreim nicht ersichtlich gemacht worden.

Es sei hier noch bemerkt, daß in den wenigen Stellen, die Grion aus unserem Werke anführt, die von ihm gebotene Lesung mit der des Herausgebers nicht übereinstimmt. Gleich im Beginne nach Grion simplex, nach dem Herausgeber, welcher doch erklärt diplomatische Treue zu erstreben, simplice. Gleich darauf Grion osia versevolo, Herausg. o sia usevolo. Wer hat Recht? Die Handschrift mag entscheiden; wahrscheinlich ist úgnolo gemeint, im Gegensatze zu soneto duplice. S. 227 Grion sesto mit einer äußerst gezwungenen Erklärung; Herausg. retto mit trefflichem Sinne. Noch einmal, wie hat die Handschrift? Wir übergehen mehre andere Stellen, die von Grion offenbar verlesen, jetzt richtig wiedergegeben werden.

Gidino's Sprache ist interessant; man bemerkt darin die steten Fortschritte der Schriftsprache; die Mundart drängt sich weit weniger hervor als in den früheren altnorditalienischen Denkmälern. Spuren des Altveronesischen sind aber noch hinreichend vorhanden; so ausl. o für e (des Ref. Mon. ant. S. 8), Gerundia auf -anto statt -ando (a. a. O. S. 15) u. s. w. Als Beiträge zur Kunde der Mundart theilt der Herausg. einige Strophen Giacomino's da Verona, eine schon bekannte Inschrift und vier unedierte Urkunden mit. In Bezug auf die ersteren sei uns gestattet, unser Bedauern auszusprechen, daß der Herausg., welcher die Mon. Ant. in der Vorrede anführt, Ozanam's Text wiedergiebt. In der Urkunde auf S. 257 ist statt embugà nè molestà ohne Zweifel embrigà zu lesen. Ferner giebt der Herausg. eine Uebersicht der Lautverhältnisse. Sie bildet den schwächsten Theil seiner Arbeit. Er unterscheidet nicht zwischen rein orthographischen, lautlichen und formellen Zügen; als Ausgangspunkt für seine Vergleichungen nimmt er nicht das Latei-

nische, sondern die Schriftsprache an. Ein sonderbares Versehen ist, wenn im Auxiliare fir, das zur Bildung des Passivs dient, f aus s (essere sere, fire) angenommen wird; es ist schon vielfach bemerkt worden, das Verbum entspreche lat. fieri. Das kurze Glossar ist gut, gäbe aber auch Anlaß zu manchen Bemerkungen. Hier nur eine: S. 79 (tua) durezza... priego che non m'afolle wird erklärt che non mi tenga nella folla, tra' più; das Verbum steht aber hier im Sinne des afr. afoler.

Zum Schlusse machen wir noch auf ein nicht uninteressantes Factum aufmerksam. Gidino trug in seinem Werke eine kurze Abhandlung über das Contrasto nach und als Muster führt er ein langes Streitgedicht politischen Inhaltes an. Am Schlusse liest man Explicit contrastus domini de conciacho. Maffei vermuthete darin den Namen des Verfassers und Grion verstand es, den Taufnamen und eine kleine Biographie des Mannes zu conjecturieren. Nun behandelt das Gedicht die Besorgniß, daß Enguerrand VII v. Coucy wieder nach Italien kommen könne, dieses Mal um Ludwig von Anjou gegen Karl von Durazzo zu unterstützen. Ist nun da, fragen wir, nicht Contr. domini de Couciaco zu lesen? Msf.

Scartazzini, Joh. And., **Dante Alighieri**, seine Zeit, sein Leben und seine Werke. Biel, 1869. Steinheil. (XIV, 541 S. 8.) 2 Thlr. 12 Sgr.

Der einzigen vollständigen Lebensgeschichte Dante's, welche wir in Deutschland bis jetzt besaßen, dem bekannten und mit Recht hochgeschätzten Werke Wegele's, reiht sich hier eine zweite an, welche wir mit aufrichtiger Freude begrüßen. Sie will, wie der Verf. in der Vorrede bescheidentlich bemerkt, „nicht mit Wegele's Arbeit in Concurrenz treten, noch weniger dieselbe entbehrlich machen." Sie soll vielmehr für einen andern und größeren Kreis von Lesern, als den der Forscher und Historiker, ein Mittel sein, sich ohne tiefere Studien mit dem Dichter und seinen Werken bekannt zu machen. Diesen Zweck zu erreichen ist das Buch in erfreulicher Weise geeignet. Wesentlich neue Ansichten oder Thatsachen beigebracht zu haben beansprucht der Verf. nicht, aber man kann ihm das Zeugniß geben, daß er die Ergebnisse der bisherigen Forschungen in großer Vollständigkeit, aber in durchaus selbständiger Weise verarbeitet hat. Rühmend anzuerkennen ist es auch, daß er sich in seinen Urtheilen im Ganzen von aller Ueberschwänglichkeit frei zu halten gewußt. Wenn sich, wie er selbst in der Vorrede mit einer gewissen Aengstlichkeit zugesteht, trotz des populären Zweckes einige Partien in dem Buche finden, welche den Kenner und Forscher mehr als den Anfänger im Studium Dante's interessieren, so scheint uns dies bei Stoffen wie der vorliegende beinahe unvermeidlich und die Sorge des Vf.'s deswegen übertrieben. Wir würden ihm eher einen Vorwurf daraus haben machen müssen, wenn er, der Popularität zu Liebe, sich des näheren Eingehens auf einige interessante Fragen, sollten dieselben auch nur eine kleine Minorität seines Leserkreises interessieren, ganz enthalten hätte. Das hieße in einem solchen Falle der Popularität allzugroße Opfer bringen. Schließlich wollen wir nicht unterlassen zu bemerken, daß der Verf. der Witte'schen d. h. der moral-theologischen Schule der Dantisten angehört, deren Auffassung er (S. 474 ff.) eifrig gegen die historisch-politische vertheidigt. Diese Vertheidigung erscheint uns als der schwächste Theil des Buches.

Zeitschrift f. vergl. Sprachforschung auf dem Gebiete des Deutschen, Griechischen u. Lateinischen hrsg. von Ad. Kuhn. 19. Bd. 4. Heft.

Inh.: B. Delbrück, über das gothische dauhtar. — Fick, etymologische Beiträge. — G. Michaelis, zur Geschichte der Consonantenverdoppelung. — Anzeigen. — Miscellen: Graßmann, leihoss, τοῖχος, dêhas. — A. Birlinger, 1) Bairische Orthographie, 15. Jaorh.; 2) Handwerker- u. s. w. Namen, bairisch; 3) Strnot; 4) in Eichelweiß; 5) Fürhäß; 6) über Monatnamen; 7) Digge, Dickhe, Tigew.

Zeitschrift für Deutsches Alterthum hrsg. von M. Haupt. N. F. 3. Bd. 1. Heft.

Inh.: E. Steinmeyer, die deutschen Virgilglossen. — E. Sievers, zum vocabularius sancti Galli und den glossae Keronis. — R. Heinzel, über die Lieder Hartmanns von Aue. — W. Scherer, Antelan. — W. Leverkus, Segen wider Molkenzauber. — O. Jänicke, über die Abfassungszeit der beiden deutschen Gedichte von Herzog Ernst. — W. Wilmanns, eine Fragebüchlein aus dem neunten Jahrhundert.

Neue Jahrbücher für Philologie u. Pädagogik. Red.: Alfr. Fleckeisen u. H. Masius. 101. u. 102. Bd. 4. Heft.

Inh.: M. Schanz, über die Bifurcation der hypothetischen Periode nach Platon. — M. Müller, zu Polybios. — M. Wohlrab, zu Platon's Laches [191c]. — Ed. Müller, Anz. von G. Zillgenz: Aristoteles und das deutsche Drama. (Forts.) — A. Riese, zur elegia de nuce. — H. A. Koch, Voxor=uxor. — G. Radtke, zu Caesar de bello civili III, 1, 6. — F. Polle, zu Ovidius' Metamorphosen XIV, 847. 848.

II. Noctes scholasticae: Von der Kunst des Examinierens. Von ***. — Meyer, zu den Kieler Verhandlungen über den naturwissenschaftlichen Unterricht. — Programme aus Sachsen-Meiningen (1868—69). — Personalnotizen.

Zeitschrift für das Gymnasialwesen. Hrsg. von H. Bonitz, R. Jacobs, P. Rühle. 24. Jahrg. Januar u. Februar.

Inh.: Schütz, Vorschlag zu einer theilweisen Reform der Gymnasien; Anmerkung dazu von H. Bonitz. — Kuckuck, die neue Maß- und Gewichtsordnung und die Schule. — H. Schiller, Bemerkungen zur badischen Gymnasialreform. — Litterarische Berichte, Aus dem Entwurf des Unterrichtsgesetzes für Preußen, Berichte, Personalnotizen 2c.

Kunstwissenschaft.

1) **Burckhardt**, Jac., **der Cicerone.** Eine Anleitung zum Genuss der Kunstwerke Italiens. 2. Aufl. unter Mitwirkung von mehreren Fachgenossen bearb. von Dr. A. v. Zahn. 3 Bde. Leipzig, 1869, 70. Seemann. (XII, 406; S. 407—712; 713—1154. 8.) à 1 Thlr. 6 Sgr.

2) **Mündler**, O., **Beiträge** zu J. Burckhardt's Cicerone. Abtheilung Malerei. Ebend., 1870. (IV, 84 S. 8.) 24 Sgr.

Burckhardt's Cicerone ist ein Hauptwerk der kunstgeschichtlichen Literatur. Das „kleine dicke Buch", das in dem bescheidenen Gewande einer „Anleitung zum Genuß der Kunstwerke Italiens" auftritt, ist dem kunstliebenden Reisenden ein Freund und Begleiter, der überall Halt, Belehrung und Erquickung gewährt. Den gedrängtesten Notizen weiß man Dank, die fast durchgängig so treffend, klar, oft überraschend über den eigenthümlichen Charakter der Kunstwerke orientieren; man hat, diesen Gefährten zur Hand, unausgesetzt das Gefühl, mit einem ganz die Sache beherrschenden, feinen Geist, einer ursprünglichen Natur, die stets aus der Quelle schöpft, zu verkehren. Aber das Buch ist noch weit mehr, es ist eine kurze Geschichte der Kunst in Italien, gefaßt in knappen Rahmen, so daß die Darstellung oft nur eine andeutende sein konnte, aber in echt historischem Geiste behandelt, und in so fern auf urkundlicher Forschung beruhend, als stets eignes Anschauen und Prüfen der Kunstwerke zu Grunde liegt. Hier steht keine Zeile, kein Wort, das nicht vor den Schöpfungen selbst empfunden und durchgearbeitet wäre, die Disposition ist meisterhaft, man empfindet namentlich da Respect vor dem Autor, wo man ihm anmerkt, daß er verstanden hat zu verschweigen, daß er Betrachtungen und Ausführungen unterdrückt hat der einmal gewählten Form und der gebotenen Kürze zu Liebe. Gerade in solchen Fällen aber offenbart er in den einfachsten Wendungen oft eine Fülle von Gedanken. Große künstlerische Charaktere ergründet er in der Tiefe ihres Wesens; wie er sie schildert, spiegeln sie sich in einem Geist, der ihrer werth ist. Und dabei diese Form, diese Sprache! „Den Stil gebe ich preis", sagt der Autor in einer jetzt fortgelassenen Stelle im Vorwort zur ersten Ausgabe, und doch ist er gerade hierin Meister. Mehr trifft ein anderes Selbstbekenntniß in der leider ebenfalls weggelassenen

schönen Widmung an Franz Kugler zu: „Du siehest, wie ich mit unserer schon etwas bejahrten ästhetischen Sprache gekämpft habe, um ihr ein eigenthümliches Leben abzugewinnen."

Dies Buch ist nun in zweiter Auflage erschienen. Jacob Burckhardt hat sich leider seit mehreren Jahren ganz von dem Gebiet kunstgeschichtlicher Thätigkeit zurückgezogen und auch an diese Arbeit nicht die eigene Hand gelegt. Es ist seltsam, daß Burckhardt so handelt, aber der Grund dieser Seltsamkeit ist Bescheidenheit. In Anspruch genommen durch seine Thätigkeit als historischer Lehrer traut er sich nicht zu, jenes zweite Feld seiner Production noch völlig beherrschen zu können. Es ist eine Bescheidenheit, die mit dem Bescheid-Wissen eng zusammenhängt. Er kennt das Fach genug, um zu wissen, wie viel Material auch bei neuem Durcharbeiten des eigenen Werkes zu bewältigen war, und da es seiner Natur fern lag, die Sache leicht zu nehmen, hat er lieber darauf verzichtet. Dennoch glauben wir, daß er damit nicht Recht hatte, und wir möchten dem Verfahren Burckhardt's dasjenige des greisen Meisters Schnaase als besseres Muster gegenüberstellen, der zu seiner neuen Auflage allerdings befreundete jüngere Gelehrte als Mitarbeiter heranzog, aber stets die Leitung und Prüfung des Ganzen in der Hand behielt, mit Hingebung und Gewissenhaftigkeit, selbst wenn Krankheit ihn hinderte. Burckhardt, indem er sich zurückzog, hat es bereits dahin gebracht, daß die früher von ihm bearbeitete Kugler'sche Geschichte der Malerei aus der Stellung, die sie früher in der Wissenschaft einnahm, verschwunden ist. Mit dem Cicerone ist es freilich anders gegangen. Die A. von Zahn anvertraute Bearbeitung lag in der rechten, kundigen Hand. Der Herausg., indem er Notizen und Beistand von Fachgenossen verwerthete, hat die geeigneten Kräfte gewählt, das Ganze mit Geschick redigiert. Er ist vor Allem gegen Burckhardt's Werk überall mit der Achtung und Schonung verfahren, die sich gebühren. Im Text ist nur da geändert, wo unbedingt factische Berichtigung nothwendig war. Im Uebrigen sind Zusätze und Bemerkungen, als solche kenntlich, stets in eckigen Klammern beigefügt und stets möglichst gedrängt gehalten. So hat das Buch an Brauchbarkeit gewonnen, Ortsveränderungen sind berücksichtigt, Resultate neuer Forschungen sind mitgetheilt oder angedeutet, einzelnen Gebieten, wie die griechische und die normännische Architektur, die von Burckhardt nicht behandelt waren, ist ihr Recht geschehen. Will man den kritischen Maßstab an Einzelnes legen, so könnte man zunächst finden, daß an einigen Stellen die pietätvolle Schonung zu weit geht. Bei der Stelle, an welcher Burckhardt die Ableitung der altchristlichen Basilika aus der römischen forensischen Basilika versucht, war nach dem jetzigen Stande der Frage doch eine kurze Berichtigung am Platze, statt des farblosen und im Stil bedenklichen Satzes: „Die Basilikenfrage ist neuerdings viel discutiert worden, betrifft aber wesentlich archäologische Interessen." An einigen Stellen, bei denen neue Controversen berührt werden müssen, tritt der Herausg. nicht genug mit seinem Urtheil hervor, überläßt dem Leser die Entscheidung in Punkten, bei welchen er seine eigene Ansicht nicht vorenthalten durfte. Statt der Wendung (bei Michelangelo's Medicäergräbern): „Wir überlassen dem Beschauer über die neuerdings zwischen Hermann Grimm und Schnaase verhandelte umgekehrte Deutung der beiden Porträtstatuen sich zu entscheiden" mußte es heißen: Die von H. Grimm versuchte Umtaufe ist von Schnaase widerlegt worden. Ebenso wäre über die glänzende Feststellung von Crowe und Cavalcaselle, welche dem Masaccio auch die einzelnen von Vasari dem Masolino zuertheilten Fresken in der Capella Brancacci vindiciert haben, anders zu sprechen, als es in der unbestimmten Wendung auf S. 801 geschieht. Durch Bezweiflung von Masaccio's Urheberschaft bei den Fresken von S. Clemente tritt an eben dieser Stelle der Herausg. zu stark mit einer subjectiven Ansicht hervor. In anderer Weise thut er das, wenn er S. 792 die Bemerkung einfügt: seit 1867 seien in San Marco zu Florenz die Cellen leer und es bestehe die nicht eben glückliche Idee, ein ganzes Museum von Werken Fiesole's und des Fra Bartolommeo darin anzulegen." Warum ist es keine glückliche Idee, daß man für Erhaltung und Zugänglichkeit der Kunstwerke dadurch am richtigsten sorgte, daß man das Gebäude den kirchlichen Zwecken entzog, die Wohnung der Mönche zu einem Nationaldenkmal umschuf? und warum sollte man da nicht auch noch zwei kleine Fresken des Fra Bartolommeo und ein paar Hausaltärchen des Fra Angelico in den Räumen, für die und in denen sie sonst geschaffen haben, unterbringen?

Die meisten Zusätze und Berichtigungen hat Theil III, Malerei, erhalten, hier waren die neuesten Forschungen besonders umfangreich, es mußte vor Allem das epochemachende Werk von Crowe und Cavalcaselle berücksichtigt werden. Dann war es gelungen, hierfür die Mitwirkung eines Mannes zu gewinnen, der völlig Neues zu geben im Stande war, des am 14. April dieses Jahres zu Paris verstorbenen Otto Mündler. Er, welcher lange Jahre auf Erforschung der kleinsten Fleckchen und Winkel Italiens gewandt hatte, war wie kein Anderer fähig, Burckhardt's Anschauungen zu controlieren, seine Lücken zu ergänzen. Er war das was Burckhardt nicht ist, der eigentliche Kenner, dessen scharfes Auge das einzelne Werk auf das Korn nahm, der die Handschriften der mannigfaltigsten, selbst minder bedeutender und sonst oft vergessener Meister kannte und unterschied. Mit der liebenswürdigen, nur an die Sache denkenden Freigebigkeit, die Mündler stets im Verhältniß zu Fachgenossen auszeichnete, stellte er die ganze Fülle seiner Notizen dem Herausg. des Cicerone zur Verfügung. Nur das Nothwendigste aber konnte im Text selbst gegeben werden, sonst waren hier, um die Form des Werkes nicht anzutasten, nur Andeutungen möglich, aus dem Uebrigen entstanden die „Beiträge zu Jacob Burckhardt's Cicerone", die in den Jahrbüchern für Kunstwissenschaft abgedruckt und dann auch als besonderes kleines Heftchen erschienen sind. Bruchstückartig in der äußern Erscheinung, enthält es einen Schatz ganz neuer Feststellungen auf Grund des vergleichenden Studiums der Kunstwerke selbst. Werthvoll ist, daß hier gerade die Blüthezeit, das 16. Jahrhundert, in welche die Forschungen von Crowe und Cavalcaselle bisher nur theilweise vorgedrungen sind, berücksichtigt ist. Durch Mündler's Nachweise und seine klare, treffende Charakteristik stehen einzelne Meister und Richtungen in neuem Lichte da. Die Partien über die Schule des Perugino und die des Lionardo, über die noch so wenig gewürdigte Malerei des Cinquecento in Siena, über Paolo Cavazzola in Verona, über manche minder berücksichtigte Meister, die sich um die Schule von Venedig gruppieren, verdienen besonders hervorgehoben zu werden. Das Ganze ist ein werthvolles Vermächtniß des Mannes, dessen unerwarteter Tod seinen Fachgenossen ein so herber Verlust ist. — Der Cicerone hat an Brauchbarkeit dadurch sehr gewonnen, daß außer dem Ortsregister dem Ganzen noch ein Namensregister beigegeben worden ist. A. W.

Pädagogik.

Reichenau, Eduard, **Fortbildungs-Unterricht** im Anschluß an die Volksschule als Mittel der Volkserziehung. Berlin, 1869. Hertz. (36 S. gr. 8.) 5 Sgr.

Es ist gewiß in hohem Grade erfreulich, wenn ein Mann in der einflußreichen Stellung des Verf.'s sich so warm und eindringlich für eine Organisation des Fortbildungsunterrichtes verwendet. Denn unzweifelhaft liegt hier ebenso sehr Bedürfniß wie Mangel vor. Dagegen scheint es mehr als fraglich, ob die praktischen Vorschläge des Verf.'s die von ihm gewünschten Resultate ergeben werden. Ref. gesteht, zunächst und vor allem die vorgeschlagene unmittelbare Verbindung des Fortbildungsschulwesens mit den Volks- und Mittelschulen schon wegen der damit

* *

in Zusammenhang stehenden directen Leitung durch die Staatsschulbehörden in Zweifel ziehen zu müssen. Wenn das Fortbildungsschulwesen überhaupt an Umfang und Inhalt wachsen kann, so wird es kaum möglich sein ohne das Zusammenwirken vieler Factoren, und zwar in möglichster Freiheit. Ueber die Grenze wohlwollender Berathung, Förderung, Beaufsichtigung möchte die Mitwirkung des Schulregiments nicht in Anspruch genommen werden. Nicht ohne Bedenken liest man ferner, wie die ökonomischen Schwierigkeiten der Sache überwunden werden sollen. Weder die Beschränkung der Unterrichtszeit der Volksschule, noch die Zuweisung des Unterrichts an die Lehrer der Volksschule ohne Vergütung scheint geeignet, Interesse und Thätigkeit in weiteren Kreisen dafür zu gewinnen. Unter den Bemerkungen über die Lehraufgabe und Lehrmethode solcher Schulen erfreut zwar die Rücksichtnahme auf die vaterländische Literatur; aber wunderlich klingt es doch, wenn dabei Schorenbergs Dichtungen neben Immermann und Justus Möser gestellt werden und wenn „selbst Schiller's Tell" gelesen werden soll. Kurzum über die praktische Seite des Schriftchens wird man sich weniger leicht vereinigen, als über die demselben zu Grunde liegenden allgemeinen Anschauungen und Gesinnungen.

Wittstock, Dr. A., **pädagogische Wanderungen**. Cassel, 1870. C. Luckhardt. (VIII, 246 S. gr. 8.) 1 Thlr.

Der Verfasser sagt im Vorworte: „Die Entstehung dieses Buches ist leicht erklärt. Ein mit meinen innersten Wünschen übereinstimmendes Schicksal fügte es, daß ich in verschiedenen Ländern Europa's, wie an den verschiedensten Schulen als Lehrer wirkte. Die dadurch gesammelten Erfahrungen legte ich in die öffentlichen Blätter nieder, und meine Artikel fanden günstige Aufnahme. Einige competente Freunde redeten mir nun zu, meine pädagogischen Wanderfahrten im Zusammenhange herauszugeben, da durch eine solche vergleichende Darstellung jedenfalls bestimmtere Einsichten in das uns Eigene oder Fehlende gewonnen würden." Wir wollen den „competenten Freunden" keinen Vorwurf daraus machen, zum Erscheinen dieses Buches mitgewirkt zu haben. Wenn auch ernstlich bezweifelt werden müßte, daß „bestimmtere Einsichten" durch die Lectüre gewonnen werden könnten, so kann doch gern zugegeben werden, daß sich das Buch zu leichterer pädagogischer Lectüre wohl empfehlen läßt. Einige der ziemlich verschiedenartigen Kapitel, insbesondere die pädagogischen Reisebriefe, sind gefällig und anregend geschrieben. Am wenigsten genügt, was zur „Schulfrage" gesagt wird, und was, wie leider in den meisten Reformschriften auf diesem Gebiete, sich gar zu sehr in den alten tiefausgefahrenen Geleisen bewegt. Der Verf. sollte seine immerhin anerkennenswerthe Befähigung doch ja concreten Aufgaben zuwenden.

Vermischtes.

Ostfries. Jahrbuch. Altes u. Neues aus Ostfriesland. Herausgeg. unter Mitwirkung von Kennern u. Freunden ostfries. Landes und Volkes. 1. Bd. 2. Heft. Emden u. Aurich, Haynel.

Inh.: Zur Geschichte der Nordsee. — Fr. Sundermann, volksthüml. Thiernamen in Ostfriesland. — Volksüberlieferungen. — Ueber Seeschiffe im Mittelalter. — Namen der natürl. und künstl. Wasserzüge in Ostfriesland. — Am Theetisch. — Literar. Plauderei.

English Essays. Vol. III. Hamburg, O. Meissner.

Inh.: Popular Tales of Hindostan and Germany. — Longfellow. — Pitt. I. — The Duchess of Kent. — George Stephenson. — The Modern Russian Drama. — Travels in the Caucasus. — La Bruyère. — Napoleon I.

Mittheilungen (statistische u. andere wissenschaftliche) aus Rußland. 3. Jahrg. St. Petersburg, Schmitzdorff.

Inh.: Areal und Bevölkerung des Russ. Reichs. — Areal und Bevölkerung des Europ. Rußlands nach Gouvernements u. Gebieten. — Verzeichniß der Städte des Russ. Reiches (mit Angabe der Bewohnerzahl 2c.). — Verzeichniß der Städte und einiger anderer Orte des Großfürstenth. Finnland. — Minzloff, ein Gang durch die St. Petersburger Kais. öffentl. Bibliothek. — v. Herder, der Kais. botanische Garten auf der Apothekerinsel. — Vergl. Tabelle über die mittlere Blüthezeit der wichtigsten Bäume und Sträucher. — Tabelle über die Blüthezeiten einiger Pflanzen bei St. Petersburg. — P. Petrow, St. Petersburg unter Peter d. Gr. Skizze nach archival. Quellen. — A. E. Horn, Volkswirthschaftliches: 1. Russ. Banken und Kreditanstalten; 2. Russ. Eisenbahnen; 3. die St. Petersburger Börse. — Uebersichtskarte der Russ. Eisenbahnen.

Revue critique. Nr. 24.

Inh.: Buddhagosha's Parables, transl. by T. Rogers; F. M. Müller, lecture on Buddhist Nihilism. — J. R. Madvig, grammaire latine, trad. par N. Theil. — Grein, die Quellen des Heliand.

Die Grenzboten. Red.: G. Freytag. Nr. 27.

Inh.: H. Grimm, das Leben Schleiermacher's von Dilthey. — Rußland im letzten Halbjahr. 1. Aeußere Politik. — Aus Schwaben. — Die bayrische Budgetnoth. — Literatur.

Allgem. Zeitung. Beilage. Nr. 169—175.

Inh.: Das Schloß der Orsini in Bracciano. — Karl v. Hügel. (Nekrolog.) — Röm. Briefe vom Conell. 56. — Bunsen's Bibelwerk. 2. — Fr. Maurer, Bilder von der österr. Militärgrenze. — Die geogr. Gesellschaft in München. — „Baby-Farming" in England. — Nationale Industrieausstellung in St. Petersburg. 1. — Kreling's Kepler-Denkmal. — W. H. Riehl, freie Vorträge. 2. — Zur Geschichte der deutschen Kleingewerbe im 19. Jahrh. — Zur Geschichte des Johannes Hus. — Johann Kepler, zur Einweihung seines Standbildes in Weilerstadt, 24. Juni 1870. (Gedicht.)

Illustrirte Zeitung. Nr. 1409.

Inh.: Friedrich v. Raumer. — Ad. Müller, Schloß u. Grafschaft Neuburg am Inn. — Batthyanyi's Leichenfeier. — D. Sanders, Fractur oder Antiqua? — Nordische Fischereien. — Die Union von Lublin, Gemälde von J. Matejko. — Auerbach's „Landhaus am Rhein". — Die Aufführung einer Operette im Malkasten zu Düsseldorf. — Minnie Hauck. — Charles Dickens' Wohnstätte in Gadshill. — Heraldik: Grafen. — Unsere Zeit. Studien von H. König. 3. — Der große Brand von Pera.

Siebenbürgisch-deutsches Wochenblatt. Nr. 25 u. 26.

Inh.: Die Gemeinde- u. Municipalreform. 6. 7. — Die Synodalversammlung der evang. Geistlichkeit A. B. — Ueber Sprachgesetze u. Sprachentwicklung. 6. 7. — Das Tarifwesen der deutschen Eisenbahnen. — B. Rost, Rindvieh — und welche Gestalt demselben zu wünschen ist. — Ueber das Schwärmen der Bienen. — Correspondenzen, Verschiedenes.

Sonntagsblatt, hrsg. von Fr. Duncker. Nr. 23—25.

Inh.: O. Girndt, preuß. Strafrecht. (Schluß.) — Die Industrieausstellung in Kassel. — Fr. Bücker, ein Felsenmeer-Abenteuer. — C. Schenkling, das Insekt als Nahrungsmittel. — C. F. Liebetreu, auf dem Friedhofe. — W. Angerstein, Geschichten aus dem Wiener Wald: Schloß Schönbrunn. — C. F. Liebetreu, Schauseite u. Kehrseite. — Aus dem Leben des Feldmarschall Suwaroff. — Notizen eines Misanthropen. — Die Chiffreschrift. Histor. Novellette. — W. Lackowitz, aus bewegter Zeit. — R. Springer, am Grabe Karl Maria v. Weber's. — Fr. Bücker, der Victoriabazar in Berlin.

Monatsblätter f. Zeichenkunst u. Zeichenunterricht. Hrsg. von H. Troschel. 6. Jahrg. Nr. 6. Juni.

Inh.: Bericht über die Generalversammlung des Vereins Deutscher Zeichenlehrer. 2. — Bericht über die Ausstellung des Vereins Deutscher Zeichenlehrer. — C. Müntz, über den obligator. Zeichenunterricht in den Oesterr. Volksschulen. — C. Krause, Projectionslehre. 7. — C. Wenzel, der Schulzeichenunterricht als Bildungsmittel und seine methodische Behandlung. 2.

Deutsche Turnzeitung. Nr. 22—26.

Inh.: M. Böttcher, über die Vertheilung des Lehrstoffs unter die einzelnen Classen a) höherer Lehranstalten. Referat. — E. Dürre, Ferdinand August. Einiges aus seinem Leben. — Meding, ärztliche Winke für Turnfahrten. — Vorträge für die Versammlung der schles. Turnlehrer zu Ostern 1870. (Von Rufin u. Hildebrand.) — Mittheilungen u. Berichte.

Unsere Zeit. Hrsg. von Rud. Gottschall. N. F. 6. Jahrg. 13. Heft.

Inh.: Gioachino Rossini. Ein musikal. Charakterbild. — H. Blankenburg, Verfassung u. innere Politik des 2. Kaiserreichs. Historisch-krit. Essay. 2. Art. Die cäsarische Epoche der Regierung Napoleon's III. — N. v. Gerbel, das russische Sektenwesen. — Nekrologe. — Literarische Revue.

Blätter f. liter. Unterhaltung. Hrsg. v. Rud. Gottschall. Nr. 27.

Inh.: R. Gottschall, Revue neuer Lyrik u. Epik. — M. Perty, neue spiritualistische Schriften. — Jeanne Marie v. Gayette-Georgens, neue Romane. — Feuilleton. — Bibliographie.

Europa. Nr. 27.

Inh.: Aus der Zeit des Schreckens. 2. — Skizzen aus Japan. — Die Malvivenz in Dalmatien. — Der Schadzieger. — Erinnerungen an Henriette Hendel-Schütz.

Gartenlaube. Nr. 27.

Inh.: L. Schücking, die Thurmschwalbe. — Ein Veteran der class. Musik. (Moscheles.) — G. Stein, das Löwenhaus des Mormonen-Propheten und seine Frauen. — Ein klerik. Industrieritter. — Aus der Wandermappe der Gartenlaube. Nr. 7. Auf dem Victoriaberge bei Remagen. — H. Schmid, der Bergwirth. (Forts.)

Daheim. Nr. 40.

Inh.: H. Tharau, Leidenschaft u. Liebe. — Dyrenfurth, zur Charakteristik der merkwürdigsten Gifte. 7. Digitalin. — G. Hiltl, ein Abenteuer Corneille's. — Junge Wilddiebe. (Zu dem Bilde von F. Defregger.) — Fr. Schlegel, Affenstudien. 2.

Buch der Welt. 1871. Nr. 2.

Inh.: Iwan Turgenjew, am Vorabend. Originalnovelle. (Forts.) — Fr. Kraffer, brennende Fragen. 1. Die Quellen des Irrthums u. dessen Ausbreitung auf Erden. — L. Reinhard, Aberglaube in Mecklenburg. — G. Hiltl, um Thron und Leben. (Forts.) — H. Merte, Panorama von Völkertypen. — O. Glagau, eine littauische Hochzeit. — Schneeschuhläufer in Norwegen.

Berliner Revue. 61. Bd. 12. Heft.

Inh.: Fr. v. Kraue, die Nachbarhäuser. (Forts.) — Zur Statistik des Bieres. — Das zweite revidirte Regulativ für das Kgl. Preuß. Landesöconomie-Collegium. 2. — Vom militärischen Verdienste und Glück. 1.

Das Ausland. Nr. 26.

Inh.: Nadeln u. Nähkünste bei wilden Völkern der Vorzeit u. der Gegenwart. — Ueber die Seelenwanderung der Aegypter. — K. Ferd. Appun, über die Bodengestaltung von Britisch-Guayana. (Schl.) — Emile Blanchard über die Zweckmäßigkeiten im thier. Organismus. — H. Schramm, aus dem Leben eines deutschen Arbeiters in Nordamerika.

Die Natur. Hrsg. von O. Ule u. K. Müller. Nr. 27.

Inh.: K. Müller, Dokumente über Tiefsee-Forschungen. 2. Carpenter's Untersuchungen. — Ludw. Holtz, die Insel Goitska-Sandö. Naturwissenschaftliche Skizze. 1. — Fr. Engel, das Brod der Westtropen. 2. Der Mais. 1.

Ausführlichere Kritiken

erschienen über:

d'Ancona, rappres. dramm. del Contado Toscano. (Von F. Liebrecht: Heid. JB. 20.)
Argelander, veränderliche Sterne. (Von Schönfeld: Vjschr. d. astr. Ges. V. 2.)
Arkisto. I. II. (Von E. Beauvois: Rev. cr. 23.)
Arkolav, Mysterien. (Von G. B.: A. Mil.-Z. 21 ff.)
Arndts, Vermächtnisse. (Von Baron: Behrend's Z. IV. 2-3.)
Ascoli, lez. di fonol. comp. (Von M. Bréal: Rev. cr. 23.)
Barach, Principlehre. (Von v. Reichl-M.: Heid. JB. 17 f.)
Bechstein, Gottfr.'s Tristan. (Von H. Rückert: Bl. f. l. U. 26.)
Beulé, sang de Germ. (Von H. Dörgens: Heid. JB. 19 f.)
Brachet, dict. étymol. (Von A: Rev. cr. 23.)
Dittes, Grundriß. (Von Dr. x: A. Lit.-Z. 24.)
Drbal, Psychologie. (Von v. R.-M.: Heid. JB. 18.)
v. Erlach, Freiheitskriege. (Von v. Berneck: Bl. f. l. U. 26.)
Fröhner, musée du Louvre. (Von Bursian: Z. f. b. K. V. 9.)
Ganneau, Mesa. (Von E. S.: Z. Litbl. 22.)
Gierke, Genossenschaftsrecht. (Von Lewis: Behrend's Z. IV. 2-3.)
v. Haeften, Urk. u. A. V. (Lacomblet's Archiv II. 1.)
v. Hartmann, Philos. d. U. (A. med. C.-Z. 47.)
Hartmann, Wechselrecht. (Von Keyßner: Behrend's Z. IV. 2-3.)
Hofmann, periculum. (Von Eck: Ebd.)
Laborde, Ingres. (Köln. Z. 151.)
Lehrs, Horaz. (Von Gerlach: Heid. JB. 16 f.)
Maclear, verification. (Von A. Winnecke: Vjschr. d. astr. Ges. V. 1.)
v. Maltzan, Tunis u. Tr. (Von βχ: A. A. Z. 163.)
Mittermaier, Reinigung u. Entwässerung von Heidelberg. (Von Dr. G. Martins: Aerztl. Int.-Bl. 21.)
Noë, Dalmatien. (Von du Prel: Presse 163.)
Nöldeke, Mesa. (Von E. S.: Z. Litbl. 22.)
v. Ompteda, Nachlaß. (Von Mendelssohn-B.: Heid. JB. 19.)
Oppolzer, Lehrbuch zur Bahnbestimmung. (Von Bruhns: Vjschr. d. astr. Ges. V. 2.)
v. Reichlin-M., Logik. (Von Cg.: A. A. Z. 162.)
Reitzes, Maximilian II. (Von —u—: Presse 163.)
Ribbeck, Horaz (Von Gerlach: Heid. JB. 16 f.)
Rogers, Buddhaghosha. (Von Liebrecht: Ebd. 20.)
Rose, Anacr. συμποσ. ἡμιάμβια. (Von X: Rev. cr. 23.)
Rosén, Studien und Messungen. (Von Engelmann: Vjschr. d. astr. Ges. V. 1.)
v. Scheda, Generalkarte d. Türkei. (Von H. Kiepert: Koner's Z. V. 3.)
Schlottmann, Mesa. (Von E. S.: Z. Litbl. 22.)
Springer, Dahlmann. (Von * *: A. A. Z. 164 f.)
Steinthal, Mythos u. Religion. (Von -er: A. Lit.-Z. 24.)

Wichtigere Werke der ausländischen Literatur.

Französische.

Bapaume, A., la Rome tintamarresque. Histoire drolatique et anecdotique de Rome depuis sa fondation jusqu'au moyen âge. (VII, 208 p. 18.) Paris. 3 fr.
Bavoux, E., la France sous Napoléon III. L'Empire et le régime parlementaire. 2 vol. (XXIV, 1048 p. 8.) Paris.
Brantome, P. de, oeuvres complètes; publiées d'après les manuscrits, avec variantes et fragments inédits pour la Société de l'histoire de France, par L. Lalanne. T. 4. Grands capitaines français. (443 p. 8.) Paris. 9 fr.
Bulliot, J. G., fouilles de Bibracte, 1868—69. (75 p. 8. et 1 pl.) Paris.
Capefigue, la Favorite d'un roi de Prusse. Comtesse de Lichtenau et Frédéric-Guillaume II. L'Allemagne sous la République. La Confédération du Rhin sous Napoléon I. (XX, 211 p. 18.) Paris.
Didot, A. F., études sur la vie et les travaux de Jean, sire de Joinville. 1. partie, ornée de 6 gravures en taille-douce, accompagnée d'une notice sur les manuscrits du sire de Joinville, par P. Paris. (256 p. kl. 8.) Paris.
Gaudin, P., du rondeau, du triolet, du sonnet. (VIII, 255 p. 12.) Paris. 5 fr.
Gomart, Ch., éludes saint-quentinoises. T. 3. 1862—1870. Avec plusieurs plans et de nombreuses gravures sur bois. (444 p. 8.) Saint-Quentin.
Grosset, Cl., histoire de Megève pendant la Révolution française. (VIII, 279 p. 18.) Annecy.
Hittorff et Zanth, architecture antique de la Sicile. Recueil des monuments de Ségeste et de Sélimonte. (XXIX, 684 p. 4. Avec un atlas de 89 pl.) Paris.
Joinville, J. sire de, histoire de saint Louis, suivie du Credo et de la Lettre à Louis X. Texte ramené à l'orthographe des chartes du sire de Joinville et publié pour la Société de l'histoire de France par M. Natalis de Wailly. (XLIII, 416 p. 8.) Paris. 9 fr.
Louvet, E., des crucifères aux points de vue chimique, thérapeutique et pharmaceutique. (71 p. 8.) Marseille.

Nachrichten.

Der Geh. Regierungsrath Professor Dr. Friedrich v. Raumer in Berlin ist nach fast 60jähr. akademischer Laufbahn in den Ruhestand getreten.

Der außerordentl. Professor Dr. Siewert in Halle folgt einem Rufe an die neubegründete Hochschule in Buenos-Ayres, und der Privatdocent daselbst Dr. Schwalbe geht als Professor in der medicinischen Facultät nach Zürich.

Professor Dr. G. Schönberg in Basel folgt einem Rufe nach Freiburg i. Br. an Stelle des nach Berlin berufenen Prof. Wagner.

Professor Dr. Helmholtz in Heidelberg ist schließlich doch für Berlin gewonnen worden, wird aber erst zu Ostern 1871 dahin übersiedeln.

Der Oberlehrer Dr. Volkmann in Pforta ist zum Professor befördert worden.

Professor Dr. J. L. Tellkampf in Breslau erhielt den Charakter als Geh. Regierungsrath.

Professor Dr. C. Bursian in Jena und Privatdocent Dr. B. Schmidt sind zu Ehrenmitgliedern des φιλολογικὸς σύλλογος in Constantinopel ernannt worden.

Der Professor Dr. Coccius in Leipzig erhielt den Rothen Adlerorden 3. Classe.

Den Oberlehrern Dr. Deichmann und Dr. Wiskemann am Gymnasium zu Hersfeld ist das Prädicat Professor verliehen worden.

Der Director der Altonaer Sternwarte, Professor Dr. Peters, erhielt die Schleife zum Rothen Adlerorden 3. Classe.

Literarische Anzeigen.

Verlagsbericht der Weidmannschen Buchhandlung in Berlin.

173] Januar bis Juni 1870.

Breitenbach, Dr. L., über den Entwicklungsgang der Goethe'schen Poesie bis zur italienischen Reise. 8. geh. 12 Sgr.

Eck, Dr. E., die sogenannten doppelseitigen Klagen des Römischen und gemeinen Deutschen Rechts. gr. 8. geh. 1 Thlr.

Eucken Dr. R., über die Methode und die Grundlagen de Aristot. Ethik. (Separat-Abdruck aus dem Programm des Frankfurter Gymnasiums von 1870). 4. geh. 12 Sgr.

Gandtner, Dr. J. O., und Dr. K. F. Junghaus, Sammlung von Lehrsätzen und Aufgaben aus der Planimetrie. Für den

Schulgebrauch sachlich und methodisch geordnet und mit Hülfsmitteln zur Bearbeitung versehen. Zweiter Theil. Mit acht Figurentafeln. Zweite verbesserte Auflage. gr. 8. geh. 24 Sgr.

Heldenbuch, deutsches. Fünfter Teil. Dietrichs Abenteuer von Albrecht von Kemenaten nebst den Bruchstücken von Dietrich und Wenezlau. Herausgeg. von J. Zupitza. gr. 8. geh. 2 Thlr. 20 Sgr.

☞ *Der dritte Theil ist im Druck, der vierte wird später erscheinen.*

Hennig, H., de Iphigeniae Aulidensis forma ac condicione. Dissertatio inauguralis Berolinensis. 8. geh. 1 Thlr.

Hermes. Zeitschrift für classische Philologie unter Mitwirkung von R. Hercher, A. Kirchhoff, Th. Mommsen, herausgegeben von E. Hübner. Vierter Band. Drittes Heft. gr. 8. geh. 1 Thlr. 10 Sgr.

☞ *Wurde an die Abnehmer der beiden ersten Hefte unberechnet versandt.*

Horatius Flaccus, Q., ex recensione et cum notis atque emendationibus R. Bentleii. Tomus posterior. Editio tertia. gr. 8. geh. 2 Thlr. 20 Sgr.

☞ *Das ganze Werk liegt hiermit vollständig zum Preise von 5 Thalern vor.*

Klöden, G. A. von, Leitfaden beim Unterrichte in der Geographie. Vierte berichtigte Auflage. 8. geh. 15 Sgr.

Sievers, Dr. G. R., Studien zur Geschichte der römischen Kaiser. Aus dem Nachlasse des Vaters herausgegeben von G. Sievers. gr. 8. geh. 3 Thlr.

Stein, H., Herodotos. Sein Leben und sein Geschichtswerk nebst einer Uebersicht seines Dialektes. Besonderer Abdruck aus der commentirten Ausgabe des Herodot. 8. geh. 3 Sgr.

Terenti, P., comoediae. Edidit et apparatu critico instruxit Fr. Umpfenbach. gr. 8. geh. 3 Thlr. 10 Sgr.

Vega, G. von, logarithmisch-trigonometrisches Handbuch. 53. Auflage. 14. Abdruck der neuen vollständig durchgesehenen und erweiterten 40. Stereotyp-Ausgabe. gr. 8. geh. 1 Thlr. 7½ Sgr.

Zeitschrift für deutsches Alterthum herausgegeben von Moriz Haupt. Neue Folge. Dritten Bandes erstes Heft. 1 Thlr.

Zeitschrift für das Gymnasialwesen. Herausgegeben von H. Bonitz, R. Jacobs, P. Rühle. XXIII. Jahrgang. Der neuen Folge dritter Jahrg. Dec. gr. 8. geh. 20 Sgr.

Zeitschrift für das Gymnasialwesen. XXIV. Jahrg. Der neuen Folge vierter Jahrgang. Februar bis Mai. gr. 8. geh. Jedes Heft 20 Sgr.

☞ *Der Jahrgang à 12 Hefte kostet 5 Thlr.*

Zur Sammlung griechischer und lateinischer Schriftsteller mit deutschen Anmerkungen herausg. von **M. Haupt** und **H. Sauppe.**

Caesaris, C. Iulii, commentarii de bello gallico. Erklärt von F. Kraner. Mit einer Karte von Gallien von H. Kiepert. Siebente Auflage besorgt von W. Dissenberger. 8. geh. 22½ Sgr.

Cicero's ausgewählte Reden. Erklärt von K. Halm. Drittes Bändchen. Siebente verbesserte Auflage. 8. geh. 12 Sgr.

☞ *Enth.: die Reden gegen L. Sergius Catilina, für P. Cornelius Sulla und für den Dichter Archias.*

— — — Fünftes Bändchen. Sechste verbesserte Auflage. 8. geh. 9 Sgr.

☞ *Enth.: die Reden für T. Annius Milo, für Q. Ligarius und für den König Deiotarus.*

— — — Sechstes Bändchen. Vierte verb. Aufl. 8. geh. 9 Sgr.

☞ *Enth.: die erste und zweite Philippische Rede.*

Herodotos. Erklärt von H. Stein. 1. Bd. 1. Heft: Einleitung und Uebersicht des Dialektes. Buch I. Mit 1 Karte von H. Kiepert. Dritte verb. Aufl. 8. geh. 18 Sgr.

Livi, T., ab urbe condita libri. Erklärt von W. Weissenborn. Vierter Band: Buch XXI—XXIII. Vierte verbesserte Auflage. 8. geh. 24 Sgr.

Plutarch, ausgew. Biographien. Erklärt von C. Sintenis. Erstes Bändchen: Aristides und Cato maior. Dritte Auflage revidirt von R. Hercher. 8. geh. 9 Sgr.

Sallusti Crispi, C., de coniuratione Catilinae et de bello Iugurthino libri, ex historiarum libris quinque deperditis orationes et epistulae. Erklärt von R. Jacobs. Fünfte Auflage. 8. geh. 18 Sgr.

Vergil's Gedichte. Erklärt von Th. Ladewig. Erstes Bändchen: Bucolica und Georgica. Fünfte vielfach berichtigte und vermehrte Auflage. 8. geh. 15 Sgr.

Xenophon's Memorabilien. Erklärt von L. Breitenbach. Vierte Aufl. Mit einem kritischen Anhang. 8. geh. 15 Sgr.

Zur Sammlung von Textausgaben griechischer und lateinischer Schriftsteller.

Plutarchi vitae. Aristides et Cato maior. Edidit R. Hercher. 8. geh. 5 Sgr.

Polybii historiae. Edidit Fr. Hultsch. Vol. III. 8. geh. 1 Thlr.

In der C. H. Beck'schen Buchhandlung in Nördlingen ist soeben erschienen und durch alle Buchhandlungen zu beziehen: [157

Die heilige Schrift neuen Testaments

zusammenhängend untersucht

von Dr. J. Chr. K. von Hofmann,

ordentl. Prof. der Theol. in Erlangen.

Vierten Theils erste Abtheilung.

Der Brief Pauli an die Epheser.

18¾ Bog. gr. 8. br. 1 Thlr. 17 Ngr. od. 2 fl. 42 kr.

Auch dieser — mit Spannung erwartete — Theil des wichtigen Commentarwerkes ist, gleich den bereits erschienenen Bänden, auch einzeln durch alle Buchhandlungen zu beziehen. Die eminente Bedeutung dieses wissenschaftlichen Unternehmens, in welchem eine zusammenhängende Untersuchung der heiligen Schriften des neuen Testaments geboten wird, ist von den Vertretern aller Richtungen der wissenschaftlichen Theologie anerkannt.

174] **Simmel & Co.**

Antiquariats- und Sortiments-Buchhandlung.

Leipzig, Rossstrasse 7b.

Reichhaltiges Lager von Büchern aus allen Disciplinen der philosophischen Facultät. Aufträge auf Nichtvorräthiges werden prompt und billig ausgeführt.

175] **Haase's** bibliotheca militaris

ist in unseren Besitz übergegangen, und ersuchen wir die Herren Interessenten, welche früher Gebote auf einzelne Handschriften und Bücher aus dieser Sammlung abgaben, solche nunmehr gefälligst uns zugehen lassen zu wollen.

Simmel & Co. Buchhandlung in **Leipzig.**

Antiquarischer Bücherverkehr.

K. F. Koehler's Antiquarium in **Leipzig**, Poststr. 17.

Bedeutendes Lager wissenschaftlicher Werke.

Cataloge gratis und franco. [3

Druck von W. Drugulin in Leipzig.

Literarisches Centralblatt

für Deutschland.

Nr. 30.] Herausgeber und verantwortlicher Redacteur Prof. Dr. Fr. Zarncke. [1870.

Verlegt von Eduard Avenarius in Leipzig.

Erscheint jeden Sonnabend. 16. Juli. Preis vierteljährlich 2 Thlr.

Inhalt:

Elliot, history of India, ed. by Dowson. Vol. II.
Kohut, Herder u. d. Humanitätsbestrebungen der Neuzeit. 1. Theil.
Aus Jacobi's Nachlaß, hrsg. von Zoepfitz. 2 Bde.
Kriegk, die Brüder Senckenberg.
v. Pettenkofer, Boden und Grundwasser in ihren Beziehungen zu Cholera und Typhus.
Esmarch, über den Kampf der Humanität gegen die Schrecken des Krieges.
Schmidt, Hospitalwesen und Krankenpflege.
Pilgram, Grundlagen, neue, d. Wissenschaft vom Staate.
Jahrbuch für die amtliche Statistik des preuß. Staats. 3. Jahrgang.
Ebrard, Handbuch der mittelgälischen Sprache.
Schmidt, die Synonyme des Schlafes.
Baumgarten, glossaire des idiomes populaires du nord et du centre de la France. T. 1. Livr. 1.
Förster, über den Verfall der Restauration alter Gemälde in Deutschland.
Euler und Eckler, Verordnungen das Turnwesen in Preußen betreffend.

Theologie.

Der Katholik. Redig. von J. B. Heinrich u. Ch. Moufang. N. F. 12. Jahrg. Juni.

Inh.: Studien über die italienische Philosophie der Gegenwart. — Die Lehre des heil. Bonaventura in Betreff des Ontologismus. — Zur Lehre von der kirchl. Unfehlbarkeit. — Das Arbeitsfeld des Gustav-Adolph-Vereins in Oesterreich. — Fürst Clemens v. Metternich. — Briefe aus Rom. — Erklärung des Hochwürdigsten Herrn Bischofs von Mainz.

Allgem. Kirchenzeitung. 49. Jahrg. Nr. 22.

Inh.: Staat und Kirche in ihrem Verhältniß zu einander. — Russische Religionsschwärmer. — Das Verhältniß der Volksschule zur Kirche in Bayern. — Kirchl. Mittheilungen u. Nachrichten.

Protest. Kirchenzeitung. Hrsg. von P. W. Schmidt. Nr. 25 u. 26.

Inh.: Vom Wiener Lehrertage. Beschauliches und Unerbauliches. — W. Seyffarth, Pestalozzi über die Grundlage der religiösen Bildung. — G. Volkmar's „Evangelien oder Marcus u. die Synopsis." — Unerhörtes aus dem Lager der Orthodoxie. — Kirchliche Unionsversuche in Schottland. — Correspondenzen und Nachrichten.

Nordd. Protestantenblatt. Hrsg. von C. Manchot. 3. Jahrg. Nr. 25 u. 26.

Inh.: C. Manchot, die Kirche und der Selbstmord. — H. Späth, das Concil zu Leipzig. — C. Bulle, der Lehrertag in Wien. — Ein Brief des Papstes Pius IX an die Väter des Concils in Rom, nach dem Franz. mitgeth. von G. Grane. — Aus dem Tagebuch eines Geistlichen, 1858. — J. Cougnard, die auf das Evangelium gegründete Freiheit. — Aus dem Tagebuch eines Verstorbenen. — Protestantenverein in Nordwestdeutschland. — Das Bremer Kirchenblatt. — Vom Büchertisch.

Neue Evangel. Kirchenzeitung. Hrsg. von H. Meßner. Nr. 25 u. 26.

Inh.: Die lutherische Conferenz in Leipzig. — Zum Concil. — Pius IX. — Der Bremer Senat und die Sct. Pauli Gemeinde. — Die Lehrerversammlung zu Wien vom 7.—10. Juni. — Ce qui se passe au concile. — Stimmen aus Hannover. I. — Zwei kirchliche Wahlprogramme aus Schleswig-Holstein. — Correspondenzen.

Allgem. ev.-luther. Kirchenzeitung. Nr. 25 u. 26.

Inh.: Briefe über die Allgem. lutherische Konferenz zu Leipzig am 9. u. 10. Juni 1870. — Die Generalversammlung für ev.-luth. Judenmission am 9. u. 10. Juni 1870 in Leipzig. — Aus Oldenburg: Ein Beispiel von Lehrfreiheit und seine Folgen. — Die weimarische Synodalordnung u. ihre Bedeutung für die Kirche und ihr Bekenntniß. — Kirchl. Nachrichten ꝛc.

Pastoralblatt f. die evang. Kirche. Hrsg. von E. Ohly. 6. Jahrg. Nr. 11 u. 12.

Inh.: Amalie Sieveking, eine Arbeiterin auf dem Felde der innern Mission. — Meine 2. Predigt in Troyes nebst einigen pastoralen Erinnerungen. (Schl.) — Ueber die Heiligenbilder in unseren evangel. Gotteshäusern. (Forts.) — Kirchenrecht. — Ist das Gemeindeprincip wirklich schriftgemäß. — Bücherschau.

Zeitstimmen aus der ref. Kirche d. Schweiz. Red. H. Lang. 12. Jahrg. Nr. 11 u. 12.

Inh.: H. Steiner, die biblische Erzählung vom Paradies. — J. Wißmann, die Schützenhausvorträge. — H. Lang, der Maßstab des Christlichen. — Derf., aus Basel. — Derf., zur Kirchenverfassung im Kanton Zürich. — Derf., Schenkel über Luther.

Der Kirchenfreund. 4. Jahrg. Nr. 8—11.

Inh.: Krauß, der Apostel Paulus von Renan. — Alte Denkmäler, welche die Bibel beleuchten. — Joh. Hirzel, zum liberalen Christenthum. — Heer, die Heilung des Gerasseners. — Kirchl. Nachrichten.

Geschichte.

The history of India as told by its own historians. The Muhammadan Period. Edited from the posthumous papers of the late Sir H. M. Elliot, K. C. B., by Prof. John Dowson. Vol. II. London, 1869. Trübner u. Co. (XII, 579 p. 8.) 18 sh.

Wie der erste Band (s. Jahrg. 1868 Nr. 29 d. Bl.), so enthält auch dieser zweite nur äußerst wenig von demjenigen Stoffe, welcher in dem im Jahre 1849 erschienenen ersten Bande des „Bibliographical Index to the historians of Muhammadan India" bereits vorliegt, vielmehr fast nur solche Stücke, die auch Elliot selbst bereits für den zweiten Band dieses Werkes bestimmt hatte. Eine Ausnahme macht eigentlich nur gleich der Anfang, der von Albîrûnî und seinem Târikhu-l Hind handelnde Abschnitt (p. 1—13), der in der That fast ganz identisch aus dem Bibl. Index p. 96—105 herübergenommen ist; leider, möchten wir fast sagen, dein gerade bei diesem Autor und diesem Werke hätten wir vor Allem neue und recht ausführliche Nachrichten gewünscht. Es waltet über ihm offenbar ein ganz eigenthümliches Mißgeschick. Die ersten näheren Angaben darüber sind nun schon mehr als ein Vierteljahrhundert alt, s. Reinaud im Augustheft des Journal As. 1844 p. 121 ff.; bereits im April 1843 (Journ. As. p. 384) hatte Munck eine Edition nebst französischer Uebersetzung und Noten angekündigt, und noch immer sind wir mit unserer Kunde davon im Wesentlichen auf das beschränkt, was uns Reinaud damals, und später (1849) in seinem trefflichen mémoire sur l'Inde daraus mitgetheilt hat! Möge diese Klage an das Ohr derer dringen, die ihr abzuhelfen im Stande sind! — Während vol. I die Geschichte der Eroberung Sindh's durch die Araber sowie die spätere Geschichte desselben behandelte, werden uns in diesem Bande die Annalen der Ghaznewiden, Ghoriden und der sogenannten „Slave kings" bis zum Ende der Regierung Nâsiru-d dîn's (1260 AD), und zu den ersten Einfällen der Mogolen vorgeführt, resp. Auszüge aus den betreffenden Werken des Utbî, Baihâqî, Muhammad Ufî, Hasan Nizâmî, Ibn Asîr (Athîr), Baizâwî, Minhâju-s Sirâj, Juvainî mitgetheilt. Nach der speciellen Auskunft, welche das Vorwort hierüber giebt, stammt nur etwa der dritte Theil dieser Uebersetzungen von Sir H. M. Elliot selbst her; die

übrigen sind für ihn von verschiedenen „Munshi" gemacht, und von Prof. Dowson revidiert, oder, zu einem kleinen Theile, von Letzterem überhaupt erst angefertigt. Die unter dem Namen Appendix zusammengestellten Excurse dagegen (p. 403—579) sind großentheils von Sir Elliot's eigner Hand; sie betreffen u. A. die Hindu-Könige von Kabul (zum Theil nach Reinaud's Mittheilungen aus Albîrûnî), die Historiker der Ghaznevîden, Mahmud's Eroberungszüge nach Indien, die Kämpfe Jalâlu-d-dîn's am Indus mit Dschingis-khân ꝛc., und sind theilweise von hohem Werth; insbesondere verdient die lichtvolle Untersuchung über Mahmud's sechszehn „Expeditions to India" specielle Hervorhebung. — Da die Autoren, die uns hier auszugsweise vorgeführt werden, fast sämmtlich die Ereignisse ihrer eigenen Zeit, an denen sie selbst großentheils speciell mitbetheiligt gewesen sind, beschreiben, so besitzen ihre Angaben natürlich einen besondern Werth, obschon andrerseits gerade dadurch ihre Glaubwürdigkeit hie und da wohl auch erheblich beeinträchtigt ist. Ungemein dankenswerth sind daher in dieser Beziehung die ausführlichen Nachrichten über die Lebensverhältnisse ꝛc. eines Jeden, die stets vorangeschickt sind, und bei denen sich Prof. Dowson durchweg sehr speciell betheiligt hat, wie denn von ihm auch durchweg die Uebersetzungen selbst theils mit den ihm zu Gebote stehenden Manuscripten, theils mit den bereits vorliegenden Text-Ausgaben (Baihâkî's durch Morley und Lees in der Bibl. Indica, Ibn Asîr's durch Tornberg, des Minhâju-s Sirâj durch Lees, ebenfalls in der Bibl. Ind.) sorgsam verglichen worden sind. Der kleine, sehr nützliche geographische Index am Schlusse macht den Mangel eines größeren und allgemeinen Index doppelt fühlbar. — Von erheblicher Bedeutung sind die Zweifel, welche Dowson auf p. 6. 7 gegen die Uebersetzung des Pâtañjali durch Albîrunî erhebt; die Lesart der Handschriften ist bei diesem Namen in der That so abweichend, daß jene Lesung jedenfalls zunächst noch als unsicher erscheinen muß. — Sehr amüsant ist die Geschichte, wie sich der Minister des König Fûr der ihm nachstellenden Brâhmana entledigte, und sie in die Grube fallen machte, die sie ihm gegraben hatten (p. 157 ff.). — Von Interesse sodann ist die Verwendung des Wortes tarsâ, womit sonst in der Regel die Christen bezeichnet zu werden pflegen, für die fire-worshippers p. 164, und für die Buddhisten p. 310. — Sollte das von Bakhtiyâr († 1205 AD) zerstörte „fort of Behar", dessen Einwohner größtentheils „Brahmans with shaven heads" waren, in dem sich resp. „large numbers of books" befanden, und von welchem sich denn auch schließlich ergab, daß „the whole fort and city was a place of study (madresa)", etwa gar noch ein buddhistisches Kloster gewesen sein? — Von Bedeutung erscheint noch u. A. das genaue Datum der Zerstörung von Bhîlsâ d. i. Vidiçâ in Mâlwa, sowie des Mahâkâla-Tempels in Ujjayinî durch Altamsh, nämlich AD 1234. Auch eine Statue Vikramâditya's, der „1316 years (das wäre also 82 v. Chr.!) before this time" regiert haben solle, ward dabei zerstört. — Auf p. 446 ist statt Dasahra offenbar Asarha zu lesen, der âshâdha-Monat nämlich gemeint; die Angabe selbst freilich, daß in demselben „the breaking up of the rains admits of warlike operations", daher dieser Monat für die Inder „the season of the commencement of their campaigns" sei, paßt auf diesen Monat sehr schlecht, da er im Gegentheil entweder noch als der letzte Monat der heißen Zeit oder doch gerade als der erste Monat der Regenzeit gilt! âçvayuja und kârttika, oder kârttika und mârgaçîrsha sind die Namen der für diese Periode in Frage kommenden Monate. — Ein Porträt Sir H. M. Elliot's, nach einer Profil-Zeichnung, ist eine dankenswerthe Extra-Beigabe des schön ausgestatteten Buches. A. W.

Kohut, Adolph, Johann Gottfried von Herder und die Humanitätsbestrebungen der Neuzeit. Eine literar-historische Studie. 1. Theil. Berlin, 1870. Gerschel. (2 Bll., 95 S. 8.) 15 Sgr.

Die vorliegende kleine Schrift, welche sich bei einem Umfange von 6 Bogen etwas prätentiös als „erster Theil" ankündigt, beschäftigt sich mit dem Verhältnisse Herder's zu den Juden und dem Judenthum. Der Verfasser geht dabei von der Grundanschauung aus, daß der ganze Humanitäts- und Emancipationskampf des vorigen Jahrhunderts meistentheils in dem Cardinalpunkte, der sogenannten Judenfrage concentrierte, eine Behauptung, die mehr kühn als wahr, von dem Verf. in nichts erwiesen ist und, wie das bei unklaren Anschauungen öfter zu gehen pflegt, das Symptom einer Entwicklung schärfer ins Auge faßt als die Gesammtentwicklung selbst. Wenn dann der Verf. die Ansichten Herder's der jüngsten Zeit, „wo die Wogen des Judenhasses so hoch gingen", zur Nachachtung empfehlen will, hat das nur sehr bedingten Werth, denn er übersieht, daß die „Judenfrage" heute auf einem wesentlich anderen Standpunkte steht als vor hundert Jahren, daß bei den Zurücksetzungen, welche die Juden — wir stehen keinen Augenblick an zu erklären, in der allerungerechtesten Weise — erdulden, Motive in Betracht kommen, denen mit den Argumenten Herder's kaum beizukommen sein dürfte. So müssen wir denn die Tendenz der Schrift, so gut gemeint sie ist, als eine theilweis verfehlte ansehen. Dem Inhalte nach ist das vorliegende Schriftchen großentheils eine mit einem Raisonnement versehene Wiedergabe von einschlägigen Stellen aus Herder's Werken. Am meisten allgemeineren Werth scheint uns der zweite Abschnitt zu haben, der die Ueberschrift trägt: „Herder und die jüdische Wissenschaft." Der dritte Abschnitt „Herder und Moses Mendelssohn" enthält eine Reihe von Briefen beider Männer, die sämmtlich bekannt sind. Wir verkennen keinen Augenblick, daß der Gegenstand, welchen sich der Verf. gewählt hat, seinen vollen Anspruch auf eine historisch-wissenschaftliche Behandlung hat, aber dann mußte es in etwas weniger einseitiger Weise und unter ausführlicher Bezugnahme auf die Gesammtentwicklung der geistigen Bewegung jener Zeit geschehen.

Aus F. H. Jacobi's Nachlaß. Ungedruckte Briefe von und an Jacobi und Andere. Nebst ungedruckten Gedichten von Goethe und Lenz. Herausg. von Rud. Zoepprițz. 2 Bde. Leipzig, 1869. Engelmann. (XII, 369; VIII, 325 S. 8.) 3 Thlr. 10 Sgr.

Es ist eine überaus reiche Ausbeute, welche der Literarhistoriker dem vorstehenden Briefwechsel entnehmen wird. Fast 200, zum allergrößten Theil noch unbekannte Briefe, gerade aus der wichtigsten Zeit deutscher Geistesentwicklung, verfaßt zum großen Theil von den Trägern und Stimmführern der geistigen Bewegung, werden uns in sorgfältiger Edition mit zweckmäßig erläuternden Noten versehen dargeboten. Die Briefe umfassen die Zeit vom Jahre 1777 bis zum Jahre 1819 und zerfallen in vier verschiedene Gruppen: Briefe von und an Jacobi, die mit 150 Nummern weitaus den größten Theil der Sammlung ausmachen, dann Briefe von Helene Jacobi, Briefe Verschiedener, endlich Briefe den Uebertritt Fr. Leop. v. Stolberg's zum Katholicismus betreffend. Es schließen sich daran noch einige Goethiana und Lenziana, von denen die ersteren außer einem kurzen Briefe Goethe's an Helene Jacobi (1775) ein Concerto dramatico composto dal Sign. Dottore Flameninio, eine nicht eben sehr bedeutende und in ihren Beziehungen schwer unterzubringende scherzhafte Dichtung, sowie eine Anekdote zu den Freuden des jungen Werther's enthalten, die sich auf die Nikolai'sche Verhunzung des Werkchens bezieht und die poesielose, verzweifelt hausbackene Weise der von Nikolai vertretenen Aufklärung in köstlicher Weise persifliert. Interessanter sind die Lenziana, die uns neben einer Reihe von theils wenig, theils gar nicht bekannten Dichtungen von Lenz einige werthvolle Beiträge zu der Geschichte dieses so bald vergessenen charakteristischen Vertreters der Sturm- und Drangperiode und Nachahmers von Goethe geben. Der Zusammenhang dieser beiden Appendices mit den Briefen ist indeß ein rein äußerlicher, und diese letzteren sind es, auf welchen, wie bereits angedeutet, der Hauptwerth der Edition beruht.

Jacobi ist, wie Kuno Fischer mit Recht bemerkt, vielfach nicht ausreichend gewürdigt worden. Man hat etwas zu abschätzend und vornehm von dem „Gefühlsphilosophen" gesprochen, ohne die höchst bemerkenswerthe und charakteristische Stellung, welche er zu der dogmatischen und kritischen Philosophie einnimmt, scharf ins Auge zu fassen. Er bezeichnet den Durchgangspunkt, durch welchen die eine sich zur andern entwickelt. „Er macht die Krisis, die von dem Werdedrang des neuen Princips beseelt ist! .. er macht das Wesen des Menschen mit der Unmittelbarkeit des Gefühls geltend, bevor es Kant durch die Kritik der Vernunft erleuchtet." In diesem Sinne, als der Vertheidiger der unverbrüchlichen Gefühlsrechte, der Bedürfnisse des Herzens gegen die Unerbittlichkeit begriffsmäßigen Denkens, ist er der Vertreter einer Richtung, die tiefer in dem geistigen Leben jener Zeit wurzelt, als man insgemein annimmt, einer Richtung, die durch ihre mehr oder weniger verhüllte Gegnerschaft gegen Kant und Goethe, wie wir solche aus diesen Briefen (I, S. 22, 28, 40, 141, 167, 223, II, 169 ff.) kennen lernen, höchst bemerkenswerthe und von dem Historiker sorgfältig ins Auge zu fassende Züge enthält. Dieser „sentimentale Skepticismus (I, S. 286) ist ein für die psychologische Würdigung der geistigen Bewegung jener Zeit in hohem Grade in Betracht kommendes Moment. Ueberreiche Beiträge werden uns für diese Gesichtspunkte in der vorliegenden Sammlung gewährt. Vor Allem kommen hierfür die Briefe von Hamann (Nr. 12, 18), Lavater (Nr. 6, 13, 19, 22, 24, 25, 26, 27, 29, 42, 43), von und an Jean Paul (Nr. 62, 63, 67, 69, 70, 71, 79, 82, 138) in Betracht. Auch zu dem bekannten Streite zwischen Mendelssohn und Jacobi über Lessing's Stellung zum Spinozismus ist vielfach neues Detail gegeben (Nr. 15). Höchst bezeichnend für den Standpunkt, welchen fein- und hochgebildete, aber für die kritische Richtung der Philosophie noch nicht zu gewinnende Männer einnahmen, für den Reflex, welchen die Jacobi'sche Philosophie bei den trefflichsten Männern der Zeit fand, sind dann die Briefe Brinckmann's (Nr. 72—78, 83, 84, 85, 96), die zu den Perlen der ganzen Sammlung gehören. Erwähnen wir ferner aus den „Briefen Verschiedener" einen Brief Lessing's an Elise Reimarus (II,S.179), welcher über das Verhältniß desselben zu seiner Stieftochter die erste genauere Nachricht giebt und ein kostbares Denkmal Lessing'schen Geistes und Gemüthes ist; nicht minder werthvoll ist der Brief von Betty Jacobi an Sophie La Roche (II, S. 181), der neue und, wie es scheint, zuverlässigere Nachrichten über Lessing's Tod giebt. Auch für die politische Seite der Zeit finden sich hie und da Anklänge, die nicht ohne Interesse sind (I, S. 48, 127); namentlich kommen hierfür die Briefe von Jacobi in Betracht, welche vielfach Licht auf die Verhältnisse Bayerns in der Napoleonischen Zeit werfen. — Begnügen wir uns mit diesen wenigen Andeutungen, die, so abgerissen sie auch sind, doch zeigen dürften, daß wir dem Herausgeber für die Schätze, die er uns neu erschlossen hat, zu lebhaftem Danke verpflichtet sein müssen.

Kriegk, G. L., Prof. u. Arch., **die Brüder Senckenberg.** Eine biographische Darstellung. Nebst einem Anhang über Goethe's Jugendzeit in Frankfurt a. M. Frankfurt a. M., 1869. Sauerländer's Verlag. (XV, 380 S. 8.) 2 Thlr.

Die hier vorliegenden Biographien der drei Brüder Senckenberg, des Reichshofraths und bekannten Gelehrten Heinrich Christian, des Senators Johann Erasmus und des bekannten Arztes Johann Christian, enthalten eine reiche Fülle interessanter Beiträge für die literarischen und culturhistorischen Zustände jener Zeit, während der Anhang eine Reihe bisher größtentheils noch unbekannter Mittheilungen sowohl über die Familie Goethe wie über solche Personen, die in Goethe's Lebensgeschichte erwähnt werden, vorführt. Unser Verf., dem die Frankfurter Stadtarchive im ganzen Umfange zu Gebote standen, hat aus dem Vollen geschöpft, und was aus Goethe's Jugendgeschichte noch urkundlich zu belegen war, ist hier gewiß erschöpft worden; besonders werthvolle und anziehende Nachrichten sind uns über das Auftreten der Franzosen im Jahre 1759 in Frankfurt dargeboten worden, so daß die bekannten Schilderungen in Goethe's Wahrheit und Dichtung auf das willkommenste und anziehendste ergänzt werden. Von den drei Senckenbergs ist der Senator Erasmus jedenfalls derjenige, dessen Biographie am meisten Interesse erregt, da sie die bedeutendsten Einblicke in das städtische Leben jener Zeit eröffnet. Erasmus war ein unruhiger, sittenloser aber bedeutend angelegter Kopf, dessen ununterbrochener Kampf mit den Behörden der Stadt höchst eigenthümliche und bemerkenswerthe Streiflichter auf die Zustände des damaligen Frankfurts wirft. Gerade Biographien dieser Art — von solchen Männern und aus solchen Brennpunkten deutschen Lebens — sind es, deren wir zur eindringlicheren Kenntniß jener merkwürdigen Zeit kaum genug besitzen können, und eben deshalb ist uns Kriegk's Gabe im hohen Grade willkommen.

Zeitschrift für Preuß. Geschichte u. Landeskunde. Hrsg. von P. Hassel. 7. Jahrg. Nr. 6.

Inh.: Breßlau, Leibniz als Politiker. — K. Lohmeyer, die Littauerschlacht bei Rudau in Samland (1370), ihre gleichzeitige und ihre spätere Darstellung. (Vortrag.) — Recensionen, Korrespondenz, Bibliographie.

Mathematik. Astronomie.

Zeitschrift für mathemat. u. naturwissensch. Unterricht. Hrsg. von J. C. V. Hoffmann. 1. Jahrg. 3. Heft.

Inh.: Schwarz, kritische Untersuchungen über die Theorie der algebraischen Zahlen. (Schl.) — J. Kober, Plan des naturgeschichtlichen Unterrichts im Krause'schen Institute zu Dresden nebst Begründung. — Ziegler, über das Zusammentreffen der graphischen mit der goniometrischen Auflösung quadratischer Gleichungen. — J. C. V. Hoffmann, über schriftliche mathematische und naturwissenschaftliche Schülerarbeiten in höhern Lehranstalten. — J. Kober, über die Definitionen der geometrischen Grundbegriffe. — Literarische Berichte. — Versammlungsberichte, Auszüge aus Zeitschriften.

Zeitschrift f. Mathematik u. Physik hrsg. von O. Schlömilch, E. Kahl u. M. Cantor. 15. Jahrg. 3. Heft.

Inh.: E. Lommel, über die Anwendung der Bessel'schen Functionen in der Theorie der Beugung. — Ferd. Bösser, die Theorie der caustischen Linien und Flächen in ihrer geschichtlichen Entwickelung. — Kleinere Mittheilungen. — Literaturzeitung.

Vierteljahrsschrift der Astronom. Gesellschaft. Hrsg. von A. Auwers u. A. Winnecke. 5. Jahrg. 1. u. 2. Heft.

Inh.: Nekrolog (Joseph Morstadt). — Statuten der Gesellschaft. — Ephemeriden für die teleskopisch veränderlichen Sterne. — Zusammenstellung der Planeten- und Cometenentdeckungen im Jahre 1869. — Literarische Anzeigen.

Medicin.

Pettenkofer, Max v., **Boden und Grundwasser** in ihren Beziehungen zu Cholera und Typhus. Erwiederung auf R. Virchow's hygienische Studie „Canalisation oder Abfuhr". (Aus der „Zeitschrift für Biologie".) München, 1869. Oldenbourg. (140 S. gr. 8.) 1 Thlr.

Die großen Verdienste Pettenkofer's um Erforschung der Ursachen der Cholera und des Typhus sind bekannt. Die Schwierigkeit des Gegenstandes hat nicht zum Wenigsten dazu beigetragen, der unverkennbar genialen, mit emsigem Eifer begründeten Pettenkofer'schen Theorie doch mit scharfen Augen näher zu treten und ihren Werth zu prüfen. So sind denn namentlich in den letzten Jahren die Gegner gewachsen und sehr bedeutende Köpfe haben ihre Einwürfe erhoben. Dies verlangt ja die Wissenschaft und ein so trefflicher Forscher wie Pettenkofer mußte darauf nicht nur im Voraus gefaßt sein, sondern konnte einen derartigen Kampf nur willkommen heißen. In der letzten Zeit, will

es den Ref. dünken, hat Pettenkofer sich jedoch aus einer leicht zu erklärenden Vorliebe für seine Behauptungen verleiten lassen, allzu zähe an seinen Anschauungen festzuhalten, ja eine gewisse Empfindlichkeit an den Tag gelegt, die wir gerade bei ihm um so mehr beklagen, als sie unberechtigt ist. Selbst wenn weitere Forschungen in überzeugender Weise darthun sollten, daß Pettenkofer's Annahme vom Einflusse des Standes des Grundwassers eine irrige sei, so bleibt sein Verdienst doch ein großes, und man wird nie vergessen, daß er zuerst die Aufmerksamkeit einem Gegenstande zugewendet hat, von dem wir bis dahin nichts als unbegründete Hypothesen hatten. — Neues finden wir in der vorliegenden Schrift nicht, auch sind die Einwürfe Virchow's in derselben nicht entkräftet; vielmehr kommt uns, wie dies namentlich auch bei der Arbeit über die Immunität Lyon's hervortritt, das Ganze matter und weniger klar vor, als die früheren Arbeiten des Verfassers. M. F.

Esmarch, Dr. F., Prof., **über den Kampf der Humanität gegen die Schrecken des Krieges.** Ein Vortrag. Mit 5 Holzschn. Kiel, 1869. Schwers. (54 S. 8.) 7½ Sgr.

In lebhaften Farben schildert uns der berühmte Verf. die Leiden und Schrecken des Schlachtfeldes, um dadurch die Nothwendigkeit einer weitergreifenden zweckmäßigen Organisation der internationalen Vereine nach der Genfer Convention darzuthun und hierzu aufzufordern. Die Vorschläge des Verf.'s sind durchgehends ebenso beachtungswerth wie praktisch, und die kleine Schrift wird ihren Zweck nicht verfehlen. Die Holzschnitte zeigen verschiedene Barackensysteme.

Schmidt, Dr. Maximilian, **allgemeine Umrisse der culturgeschichtlichen Entwicklung des Hospitalwesens und der Krankenpflege.** Vortrag. Gotha, 1870. Thienemann. (41 S. 8.) 8 Sgr.

Einen ähnlichen, nur etwas weiter gehenden, Zweck wie der Esmarch'sche verfolgt auch dieser Vortrag. Wir erhalten eine historische Entwicklung des Hospitalwesens, die als eine That der christlichen Kirche hingestellt wird, aus der sich mit der fortschreitenden Emancipation des Staates von der Kirche das bürgerliche Hospital, wie wir es im protestantischen Norden Europa's sehen, als bloße Nützlichkeitsanstalt entwickelte, die durch den Einfluß der sorgfältig gepflegten Heilkunde bei dem Aufblühen der Städte und einer sehr vervollkommneten Verwaltung wesentlich gehoben wurde. Als Aufgaben für die Zukunft bezeichnet der Verfasser: Entlastung der städtischen Hospitäler durch Anlage von Krankencolonien für chronisch Kranke und Reconvalescenten — berufsmäßige Ausbildung von Krankenwärterinnen — Unterricht der weiblichen Jugend in häuslicher und vaterländischer Krankenpflege. — Auch dieses Schriftchen ist der Beachtung in weiteren Kreisen warm zu empfehlen. M. F.

Vierteljahrschrift für die prakt. Heilkunde. Red.: Jos. Halla u. J. Hasner v. Artha. 27. Jahrg. 2. Band.

Inh.: v. Hasner, zur Geschichte des Glaskörpers und der Glaskörperentzündung. — L. Kleinwächter, Fall eines schrägverengten Beckens mit rechtsseitiger Ankylose des Hüftkreuzbeingelenkes, nebst einigen Worten über die Auffassung und die einzuschlagende Therapie bei dieser Beckendeformität. — F. Küchenmeister, über die Haematokele periuterina seu pelvica. (Forts.) — Steiner u. Neurentter, die Krankheiten der Harnorgane im Kindesalter. (Forts.) — Köstl u. Niemetschek, der Centralvenenpuls bei Epilepsie und verwandten Zuständen. — L. Großmann, zur Casuistik der Embolie der Art. centr. retinae. — Pribram, verbesserte Methode der Chlorbestimmung im Harne. — Meyer-Ahrens, Ergebnisse meiner balneographischen Wanderungen durch den Schwarzwald und die Schweiz. — W. Krause, anatomische Jahresübersicht für 1869. — Analekten, Literatur.

Repertorium der Thierheilkunde. Hrsg. von C. Hering. 31. Jahrg. 3. Heft.

Inh.: C. Hering, phosphorescirendes Fleisch. — Derf., schnelles Wachsthum junger Hunde. — Landel u. Ruoff, Mißgeburt (Mola) von einem zweijährigen Fohlen. — Landel, Wurm-, beziehungsweise Rotzkrankheit bei einem Pferde. — Vogel, klinische Mittheilungen aus der Kgl. württemb. Thierarzneischule. — Literatur, Miscellen, Personalien.

Deutsche Klinik. Hrsg. von Alex. Göschen. Nr. 25.

Inh.: C. Ph. Falck, Beiträge zur Kenntniß der Wirkungen des Codeins. — A. Dyes, über das Wesen und die Behandlung der miasmatischen Krankheiten. — Müller, das Wurstgift. (Forts.) — Poppelauer, Bericht über die im J. 1869 im Friedrich-Wilhelms-Hospital vorgekommenen Krankheitsfälle. (Schluß.) — Feuilleton: Göschen, nach Reichenhall. 2.

Monatsblatt Nr. 6. Ueber die Säuglingssterblichkeit in Berlin und die Mittel zu deren Verringerung. Nach einem Vortrage von Dr. J. Alvn. — Flecktyphus. — Notizen.

Rechts- und Staatswissenschaft.

Pilgram, Friedr., **Grundlagen, neue (sic), der Wissenschaft vom Staate.** Berlin, 1870. Mitscher u. Röstell. (XI, 472 S. 8.) 1 Thlr. 15 Sgr.

Der Verf. will die Politik als einen Bestandtheil der Religion darstellen und sie dadurch zur Höhe der Wissenschaft erheben, während sie nach des Verf.'s Ansicht bisher nur ein Gemengsel von allerhand Kenntnissen, die ohne Halt durch einander liefen, gewesen ist. Der Verf. fühlt, daß er in seiner „innigsten, festesten Ueberzeugung, daß die Politik in Wirklichkeit nur ein besonderes Gebiet der ausgeführten Religionslehre sein kann, ungeheuer vereinsamt dastehe", aber er tröstet sich mit dem zuversichtlichen Glauben, daß eine bessere Zeit beginne und die Vorsehung die Menschheit auch in der Politik wieder zu Gott zurückführen werde. Es wird jedem Leser sofort klar, auch wenn es der Verf. nicht noch besonders erklären würde, daß der Verf. mit allen Formen des Rationalismus fertig ist und gar nicht mehr mit ihm rechnet, und daß ihm auch die übrigen Richtungen der modernen Philosophie wenig zusagen, so weit sie sich von dem „makrokosmischen Standpunkte" entfernen. Auch hinsichtlich der Form stimmt der Geschmack unserer Zeit mit der christlichen Anschauungsweise des Verf.'s wenig überein; er erklärt, daß es auch hier im Gebiete der Form eine falsche Reaction und einen falschen Fortschritt gebe und daß namentlich „die Formlosigkeit des heutigen Denkens ein furchtbares Uebel von den unglücklichsten Folgen" sei, über welches man nicht auf ein Mal hinwegkommen könne. Aus diesen und ähnlichen Erwägungen hat der Verf. eine neue Form erfunden, indem er den meisten Capiteln eine Anzahl sogen. Scholien angehängt hat und den Text selbst wieder bald mit größeren Lettern als eigentlichen Text bald mit kleineren Lettern als eingeschobene „Anmerkungen" drucken ließ.

Der Verf. beginnt nach der Einleitung in dankenswerther Eile gleich mit Adam und Eva, in deren gegenseitigem Verhältniß „des Staates keimliches Princip" liegt; sobald aber in der Familie Adams dieser Keim sich zu entwickeln beginnt, wird er auch schon corrumpiert. „Der Sündenfall war vorgegangen und dieses fürchterliche Ereigniß hatte die menschlichen Verhältnisse herausgerissen und isoliert aus dem Verhältnisse zu Gott, in dem sie von Natur enthalten sind und hätten enthalten bleiben sollen." Darunter laboriert nun die Politik seit Kain und Abel bis Beust und Bismarck. Von dem Inhalt des Buches ein Referat zu geben ist unmöglich, bei dem ungeheuren Wirrwarr, der in demselben herrscht. Man liest in demselben von Nimrod, Cyrus und Alexander dem Großen und von der Preußischen Seehandlung, Schulze-Delitzsch'schen Genossenschaften und dem Modergeruch, mit dem die Zersetzung Oesterreichs vor sich geht (S. 393); ferner über den verfehlten Weltberuf der Juden und über die traurigen Rückschlüsse, die man aus der Thatsache ziehen kann, daß Onno Klopp's Schriften in Deutschland Verbreitung gefunden haben; über den Mangel einer eigentlich collegialischen Behandlung der Geschäfte in den einzelnen Preußischen Ministerien; über die richtigen Gedanken, welche der Astrologie zu Grunde liegen, und über „die Zusammengehörigkeit des Staatslebens mit der sideri-

schen Wirklichkeit" (!) (S. 375); über den Vorzug, den Rußland kraft seiner socialen Einrichtungen vor uns hat, und sehr vieles Andere.

Der Verf. empfiehlt am Schluß der Vorrede sein Werk, gleichsam wie die Seele eines Abgeschiedenen, „betend dem in Allem waltenden Herrn und Regierer der Welt an." Sollte er gefühlt haben, daß sein Buch ein todtgeborenes Geistesproduct ist? Wie dem auch sei, wir trennen uns von dem Buche mit dem Wunsche: requiescat in pace! --d.

Jahrbuch für die amtliche Statistik des preussischen Staats. 3. Jahrgang. Berlin, 1869. Verlag des k. statistischen Bureau's. (gr. 8.) 2 Thlr.

Das königl. preußische statistische Bureau zu Berlin erfüllt zweierlei ganz verschiedene Aufgaben. Es ist zunächst diejenige Centralbehörde, welche die Bevölkerungs-Aufnahmen sachverständig zu leiten hat; was hierüber veröffentlicht wird, ist zugleich das eigene Werk der Behörde. Daneben her geht die zweite Aufgabe, nämlich die Veröffentlichung des vielen übrigen sogenannten statistischen Materials, welches nicht von dem Bureau selber, sondern von andern Behörden oder Privaten geschaffen ist, und also als die Frucht fremder Thätigkeit vorgefunden wird. Die Sammlung und Veröffentlichung dieses Materials hat den Zweck, nationalökonomische Fragen realistisch zu behandeln oder vielmehr eine solche Behandlung vorzubereiten: es wird hierbei möglichst an das wirklich Bestehende angeknüpft und alle irgend zugänglichen Größenverhältnisse werden berücksichtigt.

Das vorliegende Jahrbuch dient zur Veröffentlichung dieses Materials, soweit dasselbe noch nicht in die Form von Abhandlungen vorgerückt ist, und bildet eines der drei Organe für Veröffentlichungen, deren sich das statistische Bureau bedient. Nach der ursprünglichen Absicht sollte das Jahrbuch alle Jahre erscheinen, und sich möglichst gleichmäßig auf fast alle Gegenstände des Volks- und Staatslebens erstrecken; und das Ziel wäre dann erreicht „wenn es uns gelungen sein wird, im Jahrbuch provinzenweise ein Bild des gesammten in Zahlen übersetzbaren Volks- und Staatslebens aufzurollen" (S. VIII). Es war indessen weder die Periodicität, noch die gleichmäßige Erstreckung des Jahrbuchs durchführbar: und ob nicht das gesteckte Ziel ein unerreichbares, weil transscendentes, ist, können wir hier um so eher unentschieden lassen, als das Publicum bereits von Herzen dankbar ist für dasjenige, was das Jahrbuch gegenwärtig bietet: nämlich für die Sammlung nationalökonomisch wichtiger Thatsachen. Und zwar vor allem theilt der vorliegende Band die preußischen Staats-Einnahmen und Ausgaben mit, für die Jahre 1860—1869, und die des norddeutschen Bundes für die Jahre 1867—1870. Die einzelnen Posten sind tabellarisch angeordnet, einerseits nach Verwaltungszweigen, andererseits nach Jahrgängen. Die Tafeln reichen von S. 358—577 und könnten also schon ein Buch für sich bilden. Als Quellen sind die gesammten der Landesvertretung vorgelegten Materialien benutzt, die auf S. 357 näher angeführt werden. Als Verfasser dieser mühevollen Zusammenstellung ist Herr Blenck genannt. Ein anderer Abschnitt behandelt das Grundeigenthum und die Landwirthschaft, gleichfalls nur in tabellarischen Zusammenstellungen von Meitzen, nach einem größern Werk desselben Verf.'s. Die übrigen Abschnitte (Staatsgebiet, Bergbau, Eisenbahnen, Handel u. s. w.) rühren vom Hauptredacteur des Jahrbuchs, Herrn K. Brämer her. Ueberall sind nur die unumgänglichsten Noten beigefügt und von den Quellen nur die Titel angegeben.

Wenn man weiß, welche ungewöhnliche Hülfsmittel dem königl. preußischen statistischen Bureau zu Gebote stehen — wissenschaftlich gebildete Mitarbeiter, reichhaltige Bibliothek, unmittelbarer Verkehr mit allen Behörden —, so wird man diesen Stoffsammlungen ein hohes Vertrauen schenken, was die Verlässigkeit betrifft; und was die Anordnung betrifft, so bleibt auch kaum etwas zu wünschen übrig. Gleichwohl ist nach Engel's Vorwort der Begehr des Publicums nicht allzu groß: eine bekannte Erfahrung, die jedoch außer den vielen allgemeineren Gründen zum Theil auch aus der Form dieser Veröffentlichungen erklärbar ist; und in so fern könnte vielleicht abgeholfen werden. Da nämlich das Jahrbuch bereits factisch nicht mehr alle Jahre erscheint; da es sich ferner in keinem Jahrgang über alle Gegenstände des Programms hat erstrecken können: warum behält es trotzdem die Form des Jahrbuchs bei, ohne das Wesen eines solchen zu besitzen? Wäre es nicht einfacher, in der Richtung, welche von der Nothwendigkeit bisher vorgeschrieben wurde, noch einen weitern Schritt freiwillig zu thun? Man könnte vielleicht die einzelnen Arbeiten in einzelnen Heften, die man als Mittheilungen oder sonst auf passende Weise bezeichnete, in gleichem Format erscheinen lassen. Keine Arbeit brauchte dann auf die andere zu warten. Das Publicum bekäme jede so schnell als möglich; Jeder wählte sich aus, was er brauchte. Kein Widerstreit mehr zwischen Programm und Wirklichkeit. — Den Wunsch nach einigem Text, worin wenigstens die Quellen und die Benutzung derselben etwas eingehender beschrieben wären, kann der Ref. selbst für den Fall nicht unterdrücken, daß die bisherige Form der Veröffentlichung beibehalten werden sollte. G. F. K.

Der Gerichtssaal. Hrsg. von Alb. Berner u. A. 22. Jahrg. 3. Heft.

Inh.: Schwarze, der Entwurf des Strafgesetzbuchs für den Nordd. Bund und die Kritiker des Entwurfs. (Schluß.) — v. Buri, über Theilnahme am Verbrechen mit Beurtheilung von Th. Schütze: die nothwendige Theilnahme am Verbrechen. (Forts.)

Archiv für prakt. Rechtswissenschaft ꝛc. Hrsg. von Emminghaus u. A. N. F. 7. Bd. 2. Heft.

Inh.: Ladenburg, das Papiergeld. — C. Wolff, Beitrag zur Lehre der Litisdenunciation, namentlich in Betreff deren Wirkungen. — B. Emminghaus, von der dreißigjähr. Klagenverjährung gegen Minderjährige. — Purgold, über die Beibehaltung der Verwaltungsgerichtsbarkeit. — Entscheidungen, Literar. Umschau.

Zeitschrift für Gesetzgebung u. Rechtspflege in Preußen. Hrsg. von J. Fr. Behrend. 4. Bd. 2-3. Heft.

Inh.: v. Krawel, die §§. 198 bis 201 Th. II. Tit. 1 A. L.-R. sind durch das Gesetz vom 1. Dez. 1869, betr. die Aufhebung der besonderen bei Interzessionen der Frauen geltenden Vorschriften nicht abgeändert. — Grisebach, Beitrag zur Beantwortung der Frage: Wie wird aus Zweckmäßigkeitsgründen die Leitung einer Vormundschaft von einem Gerichte auf ein anderes übertragen? — Wolff, die Haftpflicht der Postanstalten nach dem Nordd. Bundesgesetz vom 2. Nov. 1867. — R. Koch, erläuternde Bemerkungen zu dem „Entwurf einer Prozeßordnung ꝛc." (Forts.) — v. Wilmowski, zum Entwurfe der Nordd. Civilprozeßordnung. — L. Korn, Revision der bisherigen Kritik des Entwurfs einer Prozeßordnung ꝛc. — Rüdorff, die Oesterr. Konkursordnung vom 25. Dez. 1868. — Dambach, über den neuesten Entwurf eines Gesetzes, betr. das Urheberrecht ꝛc. — Rechtssprüche, Literatur.

Württembergisches Archiv für Recht u. Rechtsverwaltung. Hrsg. von F. Ph. F. v. Kübel u. E. O. C. Sarwey. 13. Bd. 1. Abth.

Inh.: Lang, über die Frage, ob beim Wiederangriff eines Verganteten, welchem die Rechtswohlthat des Nothbedarfs zusteht, die neuen Schulden von dem Aktivvermögen abgezogen werden dürfen? — v. Hörner, Klage des Inhabers eines Interimsscheines auf Herausgabe der Gesellschaftsaktie. Ein Rechtsfall. — v. Binder, Verhandlungen des Kassationshofes in Württemberg. — Derf., die Zuständigkeit zur Aburtheilung von Ehrenkränkungen durch die Presse. — L. Kielmeyer, über den Einfluß des ausländischen Wohnsitzes und Staatsbürgerrechts auf die Zuständigkeit der württ. Gerichte.

Archivio giuridico diretto da F. Serafini. Vol. V. Fasc. 4.

Inh.: Scandiani, delle successioni legittime: studio critico di legislazione comparata. — Maltini, nelle azioni possessorie per manutenzione non è ammissibile la prova per testimonii, quando sia controverso il diritto costituente la ragione possessoria, oppure quando manchi al fatto l' essenziale carattere che lo qualefichi per una tale azione. — Grippo, della ferita o percossa volontaria che produce la morte. — Casorati, di alcune principali riforme introdotte nella vigente procedura penale italiana. Memoria nona. — Serafini, rivista generale (in ordine

alfabetico) della giurisprudenza pratica civile e commerciale delle Corti del Regno.

Vierteljahrschrift für Volkswirthschaft und Kulturgeschichte. Hrsg. von Jul. Faucher. 8. Jahrg. 1. Bd.

Inh.: J. Prince-Smith, die neueste englische Münzfrage. — Ludw. Bamberger, die Aufhebung der indirekten Gemeindeabgaben in Belgien, Holland u. Frankreich. — K. Braun, die Wirthschafts- und die Rechtskulturgeschichte in ihrer Verschiedenheit und in ihren Wechselwirkungen. — J. Prince-Smith, Hr. Dr. Johann Jakobi über das Ziel der Arbeiterbewegung. — O. Michaelis, zur Selbstkritik des Patentschutzes. — J. Faucher, Gedanken über die Herkunft der Sprache. 3. — Mittheilungen aus dem Gebiete der wirthschaftl. Reformbestrebungen in Deutschland. — Bücherschau. — Die Bilanz der preuß. Bevölkerung von 1846—67.

Zeitschrift für Kapital u. Rente. Hrsg. von v. Danckelman. 6. Bd. 3. u. 4. Heft.

Inh.: v. Danckelman, finanzielle Monatschronik des J. 1869. — Bemerkungen über den Anleihemodus der österreich. Staatsbahn- u. Südbahn-Eisenbahngesellschaft. — v. Danckelman, zur Konvertirung der österr. Schuldtitel. — Derf., eine Mahnung zur Vorsicht. — Derf., Stand der K. Bayer. Staatsschuld am 1. Januar 1870. — Derf., die Einführung neuer Goldmünzen in Oesterreich.

Sprachkunde. Literaturgeschichte.

Ebrard, Dr. Aug., **Handbuch der mittelgälischen Sprache** hauptsächlich Ossian's. Grammatik, Lesestücke, Wörterbuch. Mit einem Vorwort von Dr. G. Autenrieth. Wien, 1870. Braumüller. (XIV, 305 S. 8.) 2 Thlr. 20 Sgr.

Es ist gewiß ein verdienstliches Unternehmen, der vergleichenden Grammatik einer ganzen Sprachfamilie Specialgrammatiken oder Handbücher der einzelnen Sprachen gegenüberzustellen und in liebevollem Eingehen auf die Individualität derselben da ein lebendig gefärbtes Bild auszuführen, wo die Gesammtgrammatik nur Grundlinien vorzeichnen, höchstens einen Schattenriß entwerfen, so zu sagen, Grau in Grau malen konnte. Insofern müssen wir also den Versuch des Verf.'s mit Dank annehmen, so wenig wir auch der Ansicht sind, daß das Mittelgälische ein geeigneter Ausgangspunkt für das Studium des Altirischen sei. Nur zeigt leider die Ausführung allzusehr, daß ein geschmackvoller Uebersetzer darum durchaus noch nicht berufen ist, eine Grammatik zu schreiben. So gern wir die reiche Beispielsammlung und die ausführliche Syntax, auch ohne immer des Verf.'s Auffassung zu theilen, als besondere Vorzüge des Buches anerkennen, so finden wir doch die laut der Vorrede angestrebte Vereinigung streng wissenschaftlicher Haltung und praktischer Einrichtung so wenig erreicht, daß ein Anfänger unserer Ansicht nach unmöglich ein klares und richtiges Bild der Sprache daraus gewinnen kann, ja oft selbst der Keltologe von Fach stutzig werden muß über die ungelösten Widersprüche, die zum Theil Verdacht gegen die Richtigkeit der Ueberlieferung überhaupt erwecken. Welcher Kenner des Keltischen stutzt z. B. nicht, wenn er hier in der Declination ohne weitere Erklärung verkürzte Formen wie die Gen. Caimh, Cainn (im Wörterbuch freilich regelrecht Caimhe, Cainne) als mittelgälisch angeführt findet, während bei Stewart noch die neugälischen Caimhe u. s. w. lauten? Welcher Anfänger soll nicht irre werden, wenn S. 72 die Verbalpartikel ro „mit dem (im Altirischen übrigens nicht nachweisbaren) Verbum rinn, thun" zusammengestellt, S. 93 dagegen ein Stamm rinn als „identisch mit skr. r" neben einem Stamme ni „= skr. nî" angegeben, endlich S. 283 rinn als „praeter. zu ni aus ro-ni" angesetzt wird? Dies Verkennen eines bereits Beitr. I, 310 erklärten Präfixes wie der schon bei O'Donovan S. 228 sg. angeführten Verbalformen beweist einen Dilettantismus, den wir in der jungen Wissenschaft nicht ernst genug zurückweisen können. Derselbe zeigt sich hier namentlich in allem etymologischen Beiwerk, wo sich entschieden Falsches und einander Widersprechendes in Menge findet: wenn z. B. S. 240 codal (Schlaf) und coidil (schlafen) [d. h. con-tal, wie altir. con-a-til u. ä. zeigen] aus skr. çî (*κείμαι*) abgeleitet, S. 280 ós (Ellenthier) in einem Athem für „identisch mit *βοῦς*, got. aúhsa, ahd. ohso" erklärt, S. 228 barail (Ansicht, Urtheil, Meinung) [= mittelir. baramhail] von bérle, der jüngeren Form des altir. bélre, abgeleitet oder S. 254 faigh „identisch mit ahd. fahan", S. 297 tog [beide Verba schon Beiträge III, 3 erklärt] mit altir. togu verglichen wird. Daß der Verf. danach nicht im Stande gewesen ist, in das bunte Gewirr der gälischen Declinationen hinreichende Klarheit zu bringen, wird niemand Wunder nehmen, wenn gleich wir gern zugeben, daß einiges besser als bei Stewart geordnet ist; daß er aber S. 38 ua und u, S. 45 a als „Umlaute" von uai, ui, ai ansetzt, oder S. 44 das Masc. bàs nach dem Fem. Camh zu declinieren empfiehlt, das kann doch ebensowenig für praktisch gelten als für wissenschaftlich. Neben diesem Dilettantismus geht noch obenein eine Flüchtigkeit her, die bisweilen die Grenzen des Erlaubten überschreitet. Wir wollen die zweimal (S. 94 und 96) wiederholte Unform cunneas neben cunnacas oder S. 102, § 146 eadar als einfache Druckfehler für cunncas, eadar ansehen, den Widerspruch zwischen S. 9 „tabes=tamh", und S. 294 „tamh (nicht identisch mit tabes, sondern mit *τέμενος*)" einer inzwischen eingetretenen Aenderung der Ansicht zuschreiben (übrigens einer mutatio in pejus); aber wie erklärt sich's, wenn S. 103 unter den Beispielen der Verkürzung nach do, fo, nin, o keine mit mu, dagegen zwei mit ri erscheinen? oder wenn aimsir zweimal (§ 68 Anm. 1 und § 76 Anm. 1) als Masc., erst im Wörterbuch als Fem. erscheint? In der Conjugationstabelle nach Zeuß S. 71 finden sich (außer dem, was bei Zeuß selbst unrichtig ist) nicht weniger als sieben Fehler, die doch kaum alle Druckfehler sein können, und in der Declinationstabelle S. 36, die dem Ref. entlehnt ist, fehlen nicht bloß die weiblichen a-stämme, sondern es sind auch die ursprünglichen Ueberschriften (Urperiode, Vorperiode, historische Periode) in einer Weise umgeändert, gegen die Ref. entschieden protestieren muß: „uririsch, altirisch, mittelirisch-gälisch" — grundfalsch! — Kurz wir können das vorliegende Buch Fachgelehrten nur unter Vorbehalt äußerst vorsichtiger Prüfung, Anfängern unter keinen Umständen empfehlen. 8. 5.

Schmidt, Dr. J. H. Heinr., **die Synonyme des Schlafes.** Als Probe einer später erscheinenden allgemeinen griechischen Synonymik. Jahresbericht des königl. Gymnasiums zu Husum, Ostern 1870. (22 S. 4.)

Der Verf. der „Kunstformen der griechischen Poesie" überrascht uns hier mit dem Specimen eines neuen von ihm vorbereiteten Werkes, dessen Umfang er selbst jetzt schon auf etwa 4 starke Octavbände berechnet und welches ein bis dahin noch völlig unangebautes Feld bearbeiten wird. Eine griechische Synonymik soll uns also endlich beschert werden, gewiß eine freudige Botschaft für alle die, welche schon längst den Mangel eines solchen Werkes schmerzlich empfanden. Der Bedeutung seiner Aufgabe ist der Verf. sich wohl bewußt, wenn er urtheilt, daß gerade die Synonymik erst ein wahres Verständniß der herrlichen Werke des classischen Alterthums eröffne, und es tief bedauert, daß diese Disciplin bis jetzt so gänzlich darnieder gelegen habe. Leider hat er sich über Plan und Anlage seines Unternehmens nicht näher ausgesprochen und sind wir daher lediglich auf die mitgetheilte Probe angewiesen, wiewohl auch daraus nach H. Schmidt's eigener Versicherung nicht einmal ein Begriff seiner Darstellungsart zu gewinnen ist, „da er mit dieser immer zu wechseln pflege je nach der Eigenthümlichkeit der behandelten Gruppe." Es werden nun für den Begriff des Schlafes 17 Synonyme aufgeführt und deren Unterschied an 82 Beispielen (die Zahl ist des Raumes wegen noch verkürzt) erläutert. Zweckmäßig ist dabei die fortlaufende Numerierung der Stellen, wodurch es möglich wird, von den einzelnen jederzeit Gebrauch zu machen, ohne daß dadurch einerseits die Continuität der Auf-

zählung gestört, andrerseits eine Wiederholung des betreffenden Wortlautes herbeigeführt wird. Auch sonst wird man mit der äußeren Einrichtung einverstanden sein können. Die synonymen Unterschiede der behandelten Wörter scheint der Verf. wenigstens nach dem mitgetheilten Apparat wesentlich getroffen zu haben, wenn man auch nicht in Allem beistimmt. Natürlich wird hier, insbesondere bei Citaten aus den Tragikern, überall auf die oft schwankende Ueberlieferung Rücksicht zu nehmen sein, welche umgekehrt aus der Synonymik zuweilen Licht erhalten kann (ein Beispiel hiervon u. a. Philol. XXX Bd. 2 S. 147). Mit der Etymologie verhält es sich ähnlich. Der Verf. mag Recht haben mit der Behauptung, daß die Synonymik in manchen Fällen auch von der neueren Etymologie nicht ihr Licht erwarten kann, zumal nicht, fügen wir hinzu, in so zweifelhaften wie der von ihm angezogene, wo von Seiten der Etymologie noch gar keine bestimmte Entscheidung vorlag — denn Curtius hat in der neuesten Auflage seiner Grundzüge selbst die Zusammenstellung von κνώσσειν und νυστάζειν fortgelassen, ausdrücklich wegen zweifelhafter Verwandtschaft —, auch darin stimmen wir H. Schmidt bei, daß für die specielle Anwendung der Wörter nur die Schriftsteller selbst Zeugniß ablegen können, aber die Synonymik steht doch in engem Zusammenhange mit der Etymologie. Jene zieht aus dieser ebenso gut Gewinn wie umgekehrt, eine schiefe Etymologie kann Grundlage einer schiefen synonymischen Unterscheidung sein. Davon liefert der Verf. selbst einen Beleg, wenn er im Anschluß an die alten Grammatiker, deren „Alfanzereien" er doch sonst verwirft, ἀωτεῖν von ἄωτος, Flaum, ableitet und erklärt vom „ruhigen Schlaf auf weichem warmen Flaum." Dies liegt nirgends in dem Worte und paßt am wenigsten zu der besonders betonten Stelle des Simonides. Hätte H. Schmidt die schönen Emendationen von Fr. Nitzsche zum Danaeliede im Rh. Mus. XXIII, 480 ff. und des Ref. Auseinandersetzung über ἄωτος und ἀωτεῖν in Curtius' Studien II, 54 ff. gekannt, so würde er vielleicht anders geurtheilt haben. Das Verbum ἀωτεῖν ist trotz seiner scheinbaren äußeren Abweichung wahrscheinlich mit ἄεσαι und ἰαύειν verwandt, aber gerade darin liegt eben die wunderbare Triebkraft im Leben der Sprache, daß aus derselben Wurzel so verschiedene Bildungen entsprießen und im Laufe der Zeit ihre individuellen Gestaltungen annehmen. Diesen geheimnißvollen Wegen nachzugehen ist eine Aufgabe, bei deren Lösung die Thätigkeiten des Synonymikers und des Etymologen fördernd in einander greifen. Dies möge genügen, um auf des Verf.'s Unternehmen, welches zumal bei dem Mangel genügender Vorarbeiten gewiß ein verdienstliches sein wird, die Aufmerksamkeit zu lenken und ihn, was aber wohl kaum nöthig ist, zu rüstigem Fortschreiten zu ermuntern. C.

Baumgarten, Dr. J., **glossaire des idiomes populaires du nord et du centre de la France.** Tome I. Livr. 1. Paris, Frank. Coblenz, Hergt. 1870. (S. 1—160. 8.)

A. u. d. T.: **Glossar der Volksmundarten von Nord- und Mittelfrankreich.**

Das Glossar, von welchem hier die erste, einen Theil des Buchstabens a (aa—aigrefin) enthaltende Lieferung vorliegt, ist nach einem sehr weiten Plane angelegt. Es soll die sämmtlichen, im strengen Sinne nordfranzösischen Mundarten, nämlich die der Picardie, Normandie und Champagne sowie die von Burgund, Berry, Nivernois, Maine, Bourbonnais, Lothringen, französisch Flandern und Belgien mittels Verschmelzung aller bedeutendsten der bisherigen lexicalischen Arbeiten über dieselben, sodann aber auch die Ausdrücke der Volkssprache von Paris, als welche sich ihrem größesten Theile nach aus den provinziellen Mundarten recrutiert, die älteren populären Ausdrücke, und endlich die von den neuesten Schriftstellern gebrauchten Neologismen enthalten, also ein Supplement zu allen französischen Wörterbüchern sein. Daß durch eine solche, mit der nöthigen Kritik vorgenommene Vereinigung des in Dutzenden zum Theil nicht leicht zugänglicher Werke zerstreuten Materials ein Buch von einer gewissen praktischen Nützlichkeit geschaffen werden könnte, soll nicht in Abrede gestellt werden. Es entsteht nur die Frage, ob, da die ernstliche Beschäftigung mit den französischen Volksmundarten noch ziemlich jungen Datums ist und die Forschung noch mitten in der Arbeit steckt, ein Buch wie das vorliegende nicht überhaupt als verfrüht betrachtet werden muß. Wir wenigstens können die Besorgniß nicht unterdrücken, daß der Verf. nach Vollendung seiner mühseligen Arbeit derselben ein starkes Supplement auf dem Fuße wird folgen lassen müssen. Eine ernstere Frage ist die, ob das Buch (wie der Verf. zu glauben scheint) auch wissenschaftlichen Ansprüchen wird genügen können. Diese Frage müssen wir leider mit Bestimmtheit verneinen. Schon die Anlage ist in dieser Beziehung durchaus keine glückliche. Der Verf. hätte sich auf die wirklichen Volksmundarten beschränken, die Neologismen der Schriftsteller aber den Wörterbüchern der Literatursprache überlassen sollen, wohin sie gehören. Hier sind sie schlechterdings nicht am Platze. Was man sich ferner unter den „ältern populären Ausdrücken" denken soll, ist durchaus nicht klar. Wie es scheint, versteht der Verf. darunter die Wörter, welche er selbst, laut der Vorrede, aus Rabelais, den Cent Nouvelles Nouvelles, Montaigne u. s. w. gesammelt hat. Aber wir vermissen hier jede Angabe irgend eines Princips. Diesem Mangel an Einheit des Planes entspricht nun auch die Ausführung, welche, wenigstens in dem vorliegenden ersten Hefte, die totale Abwesenheit jeglicher Kritik erkennen läßt. Im buntesten Gemisch mit Wörtern der lebenden Dialekte finden sich hier eine große Anzahl altfranzösischer, welche auch ausdrücklich als solche bezeichnet werden. Dem Plane des Werkes nach hätten diese aber nur in so weit ein Recht hier zu erscheinen, als sie etwa in den lebenden Mundarten noch fortdauern. Dann aber müßte die betreffende Mundart angegeben sein. Die meisten erscheinen aber entweder ohne eine solche Angabe oder mit ausdrücklichem Bezug auf Denkmäler des 12. und 13. Jahrhunderts. Nirgends findet sich eine Andeutung, was solchen Wörtern hier die Aufnahme verschafft hat. Der vorherrschend compilatorische Charakter des Buches tritt auch besonders in dem gänzlichen Mangel an gehöriger Ordnung hervor. In den einzelnen Artikeln sind die verschiedenen Mundarten bunt durch einander gewürfelt, so daß das zu erklärende Wort oft mehrmals ganz nutzlos wiederholt wird. Die Etymologie wird nur in beschränktem Maße berücksichtigt, dann aber auch ohne alle Kritik. Dicht neben den Ansichten von Diez, der in der Regel citiert wird, erscheinen oft höchst wunderliche, längst antiquierte Ableitungsversuche. Das Seltsamste an dem Buche scheint uns aber die Einleitung, in welcher der Verf. eine ganz neue, alle bisherigen Ansichten über den Haufen werfende Theorie bezüglich der drei großen Hauptdialekte des Altfranzösischen und ihres Verhältnisses zu den neueren Mundarten aufstellt. Ehe wir aber hierüber Worte verlieren, wollen wir den Appendix zum Ganzen erwarten, in welchem der Verf seine Ansichten vollständig zu begründen verspricht.

Zeitschrift für ägypt. Sprache u. Alterthumskunde hrsg. von R. Lepsius. Juni.

Inh.: S. Birch, on formulas relating to the heart. (Schl.) — F. Chabas, le Papyrus Prisse. — D. H. Haigh, Sardanapallus, his place in History. — Erschienene Schriften.

Zeitschrift für das Gymnasialwesen. Hrsg. von H. Bonitz, R. Jacobs, P. Rühle. 24. Jahrg. März-April u. Mai.

Inh.: Laas, der deutsche Unterricht auf höheren Lehranstalten. — Busch, Beiträge zur lateinischen Elementargrammatik. — L. Bellermann, Accentuation des Conjunctivus und Optativus Passivi und Medii der Verba auf μι. — Güthling, über die Behandlung der deutschen Litteratur in der obersten Classe des Gymnasiums. — Litterarische Berichte, Verordnungen, Berichte über Versammlungen, Auszüge aus Zeitschriften.

Der Schriftwart. Hrsg. von K. Eggers. 4. Jahrg. Nr. 2—5.

Inh.: K. Eggers, der Militärstand und die Stenographie. (Schl.) — Ders., Jahresbericht des Gabelsberger'schen Stenographenvereins für das Vereinsjahr 1869. — E. Bierey, die Ausbreitung der Gabelsb. Stenographie u. die Bestrebungen der Gabelsb. Schule. (Vortrag.) — Zeibig, internationale Umschau auf stenographischem Gebiet. — J. Tietz, die Stenographiefrage und die Zeitschrift Panstenographikon. — Stenographische Kalender und Taschenbücher. — Kürzere Besprechungen, Zeitung.

Zeitschrift für Stenographie u. Orthographie. Hrsg. von G. Michaelis. 18. Jahrg. Nr. 3.

Inh.: Zur Fortbildung der Stolzeschen Stenographie. (Forts.) — Verfassung Stolzescher Stenographenverbände. — Besprechungen.

Kunstwissenschaft.

Förster, Carl, über den Verfall der Restauration alter Gemälde in Deutschland und Protest gegen das v. Pettenkofer'sche Regenerations-Verfahren. München, 1870. Merhoff. (74 S. 8.) 12 Sgr.

Die Sache, welche Herr Carl Förster vertritt, verdient die gründlichste Beachtung von Seiten der Kunstwissenschaft, mag auch seine Schrift selbst nach Inhalt und Form ziemlich anspruchslos sein. Ein in München lebender Kunstfreund hat besonders Grund, darüber nachzudenken, wie schlecht die ältern Meisterwerke in deutschen Galerien gepflegt werden, und das grobe Mißverständniß zu beklagen, in Folge dessen die Directorialstellen an Galerien, statt durch wissenschaftlich gebildete Fachmänner, durch Maler besetzt werden, die selten die erforderlichen Kenntnisse für ein solches Amt besitzen, ja sogar fast niemals die Neigung fühlen, sich zu erwerben, was ihnen fehlt. Hierfür giebt es keine sprechenderen Belege als die berüchtigte Schleißheimer Versteigerung, die zwar nach manchen Seiten hin gebesserten aber vielfach noch immer bedenklichen Zustände in der Pinakothek, die in Verfall gerathene Restauration und Conservierung älterer Bilder in dieser Sammlung, und vor Allem die Leichtfertigkeit, mit welcher man dort das Pettenkofer'sche Regenerations-Verfahren, sobald es auftrat, ohne genügende Prüfung anwandte. Gleich damals wurden einige warnende Stimmen laut, und unter denen, welche in die Oeffentlichkeit drangen, waren diejenigen von zwei deutschen Galeriedirectoren, Engert in Wien und Waagen in Berlin, die beachtenswerthesten. Zu dem, was diese beiden ausgesprochen, fügt Herr Förster nichts wesentlich Neues und Wichtiges hinzu. Das sachlich Werthvollste in der Schrift bietet immer noch das wiederabgedruckte ältere Gutachten Engert's, und außerdem können einige Detailnotizen über den Zustand regenerierter Bilder in der Pinakothek als brauchbares Material gelten. Was hier fehlt und was man überhaupt immer noch vermißt, ist eine wirklich wissenschaftliche Kritik des Pettenkofer'schen Verfahrens, welche dessen Ergebnisse scharf analysiert und dessen Grenzen bestimmt. Professor von Pettenkofer hatte sich bei seinen Versuchen mit Keinem, der wirklich als Sachkenner auf dem Gebiet älterer Malerei gelten kann, in Einvernehmen gesetzt. Die Vertreter der Kunstwissenschaft, welche gegen ihn auftraten, sahen ihrerseits nicht die Nothwendigkeit ein, sich vom naturwissenschaftlichen Standpunkt aus über Wirkungen und Anwendbarkeit des Verfahrens zu orientieren. Aber nur ein Zusammenwirken von Männern beider Fächer kann zu förderlichen Resultaten führen. Immerhin darf man schon jetzt hervorheben, daß die Bedeutung des Pettenkofer'schen Verfahrens von seinem Urheber und seinen ersten Anwendern weit überschätzt worden ist. Schon der Name „Regeneration" legt dafür Zeugniß ab. Die simple Benennung „Firniß-Auflösung mittels Spiritus und Dampf" wäre, wie Herr Carl Förster richtig bemerkt, nicht so vielversprechend gewesen. Das Verfahren wurde mit geschickter Reclame als eine Art Universalmittel zur Bilderherstellung hingestellt und ist in Wahrheit doch nur ein Hülfsmittel, dessen der Restaurator sich unter anderen bedienen kann, um einen bestimmten Theil seiner Aufgabe zu erfüllen, und auch das nur in gewissen Fällen. Es dient zur Auflösung des Firnisses, wenn dieser verhärtet ist und Sprünge bekommen hat, stellt dessen Verschmelzung und Durchsichtigkeit her. Die meisten Restauratoren pflegten sich zu diesem Behuf des Uebergehens mit Terpentin zu bedienen. Pettenkofer hat kalte Alkoholdämpfe an die Stelle gesetzt. Das Gemälde wird als Deckel über ein Gefäß mit kaltem Alkohol gelegt und seine Oberfläche wird gleichmäßig dem Verdunsten der Flüssigkeit ausgesetzt. Man legte besondern Werth darauf, daß somit die Arbeit des Restaurators durch einen rein mechanischen Vorgang ersetzt werde, man sah es als besondern Vorzug an, daß die Procedur „durch jeden gewöhnlichen Arbeiter zu bewerkstelligen sei." Gerade hierin liegt aber das Gefährliche, wir möchten fast sagen das Brutale des Verfahrens. Nur einem Restaurator, der wahrhaft seine Sache versteht, der über Zustand und Technik des Bildes genaues Urtheil hat, sich bei der Arbeit fortwährend zu controlieren, stets das Maß der Anwendung seiner Mittel zu finden und ihnen in jedem Augenblick Einhalt zu thun weiß, darf die Firnißauflösung eines Gemäldes anvertraut werden. Diese Thätigkeit des Restaurators schließt das Pettenkofer'sche Verfahren aus. Daher ist es nur in ganz bestimmten Fällen anwendbar: Erstens wenn der Vortrag des Bildes ganz gleichmäßig impastirt ist, denn bei wechselnder Stärke des Impasto wird die Procedur an einigen Stellen schon längst zuviel gewirkt haben, während an andern Stellen die Wirkung noch nicht weit genug gegangen ist. Zweitens wenn keine Lasuren angewendet worden sind; denn diese, dem Stoffe nach durch Beimischung von Harz der obern Firnißschicht verwandt, werden ebenfalls durch das Verfahren angegriffen. Drittens wenn die Sprünge sich nur in dem Firniß befinden, nicht aber in der Farbe selbst, denn in diesem Fall dringt die aufgelöste Masse auch in die unteren Risse ein und unterminiert gleichsam das ganze Bild. Andere Restauratoren, besonders Eigner in Augsburg, hatten schon früher eine andere Methode zur Firnißauflösung angewendet, nämlich heiße Spiritusdämpfe, die aus einer dazu construierten kleinen Dampfmaschine auf die Bildfläche strömen. Dies Verfahren scheint gewaltsamer, ist es aber keineswegs, sondern liegt mehr in der Hand des Restaurators, der in jedem Augenblick das Bild selbst im Auge hat, was bei dem Pettenkofer'schen Verfahren nicht der Fall ist, der auch verschiedene Theile des Bildes, je nach Bedürfniß, die Einwirkung der Alkoholdämpfe in verschiedener Stärke erfahren lassen kann. Man wende nicht ein, daß dies sich beim Pettenkofer'schen Verfahren auch erreichen lasse durch Anfertigen kleinerer Gefäße, die nur bestimmten Theilen des Gemäldes entsprechen. In diesem Falle würden die regenerierten Theile sich durch ganz bestimmte Conturen, den Rändern des Gefäßes entsprechend, abgrenzen, während sich bei der andern Procedur allmälige Uebergänge ergeben. Die bairische Regierung erwarb die Pettenkofer'sche Erfindung für die Pinakothek um die Summe von 40000 Gulden und in der Kammerverhandlung machte, auf erhobene Einwendung, der Staatsminister von Gresser die thatsächlich unrichtige Bemerkung, daß die erfahrensten Sachkenner sich übereinstimmend zu Gunsten des Verfahrens ausgesprochen. Auf alle Einwendungen und Widersprüche, auf das ausdrückliche Ablehnen des Verfahrens von Seiten mehrerer andrer großer Galerien wurde nicht Rücksicht genommen, dafür aber als Autorität „einer der heftigsten früheren Gegner der Pettenkofer'schen Erfindung" angerufen, der später bekannt habe, er sei nun selbst von der Nützlichkeit derselben überzeugt. Dies ist nämlich niemand anders als der Maler und Kunstfeuilletonist Herr Friedrich Pecht, den Lübke jüngst als die „zuverlässigste aller Wetterfahnen" charakterisiert hatte! Und so wird in München, zu ernster Gefahr der wundervollen Gemäldeschätze Baierns, das Geschäft der Regeneration rüstig fortgetrieben, nachdem man schon früher die selbst-

verständliche Vorschrift, Experimente zunächst in corpore vili zu machen, nicht befolgt hatte. A. W.

Vermischtes.

Verordnungen und amtliche Bekanntmachungen das Turnwesen in Preußen betreffend. Gesammelt von Dr. C. Euler u. G. Eckler. Leipzig, 1869. Keil. (190 S. 8.) 15 Sgr.

Das Verdienst der Herausgeber beruht lediglich in der fleißigen Sammlung und übersichtlichen Ordnung des in den verschiedenen amtlichen Organen, besonders in Stiehl's Centralblatte zerstreuten Materials. Bietet dieselbe schon nicht geringes allgemein historisches Interesse, so wird sie für die, welche als Lehrer oder Schuldirigenten zum Turnen in genauere Beziehung treten, geradezu unentbehrlich sein. Nach kurzer Erwähnung der unter dem Einflusse von Kamptz erlassenen Cabinetsordre vom 2. Januar 1820, welche das Turnwesen gänzlich aufhebt, und einer Verfügung vom 23. März desselben Jahres, welche „die Wegschaffung aller, zum Behufe der ehemaligen Turnübungen in- und außerhalb der Städte errichteten Gerüste und anderer Vorkehrungen in ihrem ganzen Umfange" anordnet, wird als erste Verordnung, welche dem Betriebe körperlicher Uebungen, wenigstens an Schullehrer-Seminarien, allerdings mit manchem Vorbehalte, wieder das Wort redet, eine aus dem Jahre 1827 angeführt. Eine weitere vom 9. Juni 1834 gestattet auch an Gymnasien gymnastische Uebungen.

Die Epoche machende Lorinser'sche Schrift: „zum Schutz der Gesundheit in den Schulen" bahnt auch der allgemeinen Einführung des Turnens wieder den Weg. Die Nothwendigkeit desselben wird in der bekannten Cabinetsordre vom 6. Juni 1842 nachdrücklich betont. Weitere Ausführungen finden wir in der Ministerialverfügung vom 7. Februar 1844. Die nächsten wichtigeren Verfügungen beziehen sich auf die Errichtung einer „Central-Bildungsanstalt für Turnlehrer" unter Prof. Dr. Maßmann's Leitung vom 16. Februar 1848 und weiterhin der Central-Turnanstalt unter Rothstein (18. August 1851). In ein ganz neues Stadium tritt das Turnen durch die Verordnung vom 26. Mai 1860, durch welche dasselbe auch in die Volksschulen eingeführt wird. Es häufen sich jetzt die Turnverfügungen und besprechen zum Theil in eingehendster Weise alle dieses Gebiet berührenden Verhältnisse. Erwähnen wollen wir nur noch das am 4. April 1866 erlassene Reglement für die Turnlehrer-Prüfungen. Ein chronologisches und ein Sachregister erleichtern die Auffindung des Einzelnen. Die Ausstattung des Büchleins ist eine angemessene.

Monatsbericht der K. Preuß. Akad. d. Wiss. zu Berlin. Mai.

Die mit einem * bezeichneten Vorträge sind ohne Auszug.

Inh.: Ehrenberg, über die wachsende Kenntniß des unsichtbaren Lebens als felsbildende Bacillarien in Californien. — Rödiger, über einige zum Theil fragmentarische phönikische Inschriften aus Cypern. — Köhler, über zwei Inschriften aus dem äußeren Kerameikos von Athen. — Poggendorff, über einige neue, merkwürdige Eigenschaften der diametralen Conductoren an der Elektromaschine, und eine darauf gegründete Doppelmaschine dieser Art. — Peters, über Platemys tuberosa, eine neue Art von Schildkröten aus Britisch-Guiana. — Rammelsberg, über die Zusammensetzung der Meteorite von Shalka und von Hainholz. — *Ewald, über einige die Geologie der Anden betreffende Fragen.

Revue critique. Nr. 25.

Inh.: R. Volkmann, Leben, Schriften u. Philosophie des Plutarch. 2. Theil. — Oeuvres de Rabelais p. p. Burgaud des Marets et Rathery. 2. éd. T. I. — C. Rousset, les Volontaires de 1791 à 1794. — Universal catalogue of books on Art (South Kensington); Katalog der Bibliothek des k. k. österr. Museums für Kunst u. Industrie. — Variétés. (Vers pour la fête d'un poète grec du 6. siècle.)

Beilage des K. Preuß. Staats-Anzeigers. Nr. 25 u. 26.

Inh.: Der Aufbau von Sanssouci und der Anfang seines Gartens. 1745—47. — Mozart's Don Juan auf der Kgl. Bühne in Berlin. 2. — Die Bewegung der Bevölkerung Frankreichs 1861—65. — Das Lehr-Infanteriebataillon. — Die v. Minutolische Sammlung. — Dr. Rudolf Köpke. — Die Bewegung der Bevölkerung in den größten Staaten Europa's 1861—65.

Allgem. Zeitung. Beilage. Nr. 176—183.

Inh.: Die Reform der preuß. Verfassung. — W. H. Riehl, freie Vorträge. 2. (Schl.) — Von den Pyramiden bis zur ersten Katarakte des Nils. 8. 9. — Münchener Kunst. — Zur Concils-Literatur. — Streifzüge in Deutsch-Böhmen. — Die Gespenster von Barzin, von E. Eckstein. — Der Münchener Kunstgewerbeverein. — Zur Geschichte und Theorie der Musik. — Die Geschichte des deutschen Zollwesens, von J. Falke. — Geschichte von Currätien ꝛc., von C. v. Moor. — Vom Münchener Hoftheater. — Der Pariser „Salon" von 1870. 4. (Schluß.)

Illustrirte Zeitung. Nr. 1410.

Inh.: Das nordd. Strafgesetzbuch. — Friedrich Wilhelm Gubitz. — Das Sommerfest des Berliner Künstlervereins. — Charles Dickens. — Die Feuersbrunst in Pera. — Das Kepler-Denkmal in Weil der Stadt. — Charles Boner. — Das illustrirte Japan. 3.

Siebenbürgisch-deutsches Wochenblatt. Nr. 27.

Inh.: Die Gemeinde- u. Municipalreform. 8. — Correspondenzen aus Pest, Wien, Kronstadt und Mediasch. — Aus dem Unterwalde. 1. Schullehrerversammlung in Mühlbach. — Ueber Sprachgesetze u. Sprachentwicklung. (Schl.) — Die industrielle Verwerthung der Sonnenwärme. — Vom Futtermangel. — Verschiedenes.

Magazin für die Literatur des Auslandes. Nr. 27 u. 28.

Inh.: Eine Bergpredigt im 19. Jahrh. — Ueber Riesenbäume u. böhm. Urwälder nach Prof. Göppert. — Tiberius u. Tacitus. — Der Bonapartismus vor dem Richterstuhle der Geschichte. — Die Weltreise eines Prinzen von Orleans. — Der schweizer. Pfarrer A. Bitzius über die Todesstrafe. — Dalmatinische Reisebilder. — Die deutschen Zeitungen in den V. Staaten.

Nr. 28. Die Dramen des Prinzen Georg von Preußen. — Präsident Dr. v. Harleß über Staat u. Kirche. — Athan. Coquerel über Umgestaltungen des Christenthums. — Die Universität Leiden im 16. Jahrh. 1. — Ein Privatsecretair der Königin Victoria. — Christl. Ideen der heutigen Brahmanen. — Die photograph. Ausstellung in Cleveland. — Frei-Rußland von W. H. Dixon.

Europa. Nr. 28.

Inh.: In den Kaffeegärten von Cuba. — Die stillen Schergen des Todes. — Die Spanvesper im steierischen Oberland. — Die Ahnfrau unserer Anrichte.

Gartenlaube. Nr. 28.

Inh.: L. Schücking, die Thurmschwalbe. (Forts.) — H. Rahn, altdeutsches Rügegericht in den Harzer Bergen. — Ein klerikaler Industrieritter. (Schl.) — Aus dem Asyl einer Königsmutter. (Herzogin v. Berry.) — H. König, ein Blick hinter die Coulissen. 1. — H. Schmid, der Bergwirth. (Forts.)

Daheim. Nr. 41.

Inh.: H. Tharau, Leidenschaft u. Liebe. (Forts.) — Aus Reinecke's Räuberleben. (Zu dem Bilde von A. Weinberger.) — H. Engelke, der Kassendieb. Criminalskizze. — Aus alten Skizzenbüchern. 2. — Ein socialer Krebsschaden.

Berliner Revue. 61. Bd. 13. Heft.

Inh.: Fr. v. Krane, die Nachbarhäuser. (Forts.) — Einwirkung des Kanonendonners auf die Regenbildung. — Das zweite revidirte Regulativ für das Kgl. Preuß. Landesökonomie-Collegium. 3. — Vom militär Verdienste u. Glück. 2.

Allgem. Militär-Zeitung. 45. Jahrg. Nr. 21—23.

Inh.: Die Verfassung der k. k. österr. Militärgrenze. — Arkolay, histor. Wahrheit. — Militär. Zeitfragen in England. (Schluß.) — Ueber Beförderungsverhältnisse. — Officiers-Kleidungsmagazine. — v. Widdern, Metz, die Mosel und die Saarlinie. Ein Beitrag zur Kenntniß der franz. Grenzlandschaften in der Operationslinie Mainz-Mannheim-Paris. — Die Unterofficiere. — Zur Erinnerung an den kgl. bayer. Generalmajor Grafen v. Joner-Tettenweiß.

Das Ausland. Nr. 27.

Inh.: Der Fondaco dei Tedeschi in Venedig. — L. Simonin über die Rothhäute der V. Staaten. — Fr. Maurer, über das Alter u. die Bewohner der Gruben- oder Höhlenwohnungen. — Ueber europ. Ansiedler auf den mikrones. Inseln der Südsee. — Weiße Ameisen in Frankreich. — Toscanische Märchen. — Neue Funde nutzbarer mineralogischer Producte.

Die Natur. Hrsg. von O. Ule u. K. Müller. Nr. 28.

Inh.: K. Müller, Dokumente über Tiefsee-Forschungen. 3. Allgemeine Schlüsse Carpenter's. — O. Ule, am Grabe Roßmäßler's. — Kleinere Mittheilungen. — Literaturbericht.

Ausführlichere Kritiken

erschienen über:

Andresen, Sprache J. Grimm's. (Von O. Jänicke: Z. f. d. Gymnw. 3-4.)
Brecher, Wandkarte. (Von Alfr. Kirchhoff: Ebd. 1.)
Bunsen's Bibelwerk. (II. A. A. Z. 171.)
Curtius, griech. Gesch. (Von B. Büchsenschütz: Z. d. d. Gymnw. 3-4.)
Davis, Principien. (Von M. Perty: Bl. f. l. U. 27.)
Dilthey, Schleiermacher. (Von H. Grimm: Grzb. 27.)
Dittes, Grundriß. (Wiener KZ. 25.)
Erlenmeyer, Irrencolonien. (Von Smoler: Vjschr. f. pr. Heilk. 2.)
Gerlach, Mathematik. (Von C. Cavan: Z. f. d. Gymnw. 3-4.)
Glennie, Arthurian localities. (Von Liebrecht: G. g. A. 24.)
Grein, Quellen des Heliand. (Von G.-A. Heinrich: Rev. cr. 24.)
Groß, Uebungsbuch. (Von W. Wilmanns: Z. f. d. Gymnw. 1.)
Gruber, Ohrenheilkunde. (Von Smoler: Vjschr. f. pr. Heilk. 2.)
Harms, philosophische Einleitung in die Encyclopädie der Physik. (Von E. Alberti: G. g. A. 23.)
Haußmann, Parasiten. (Von W. K.: Ebd. 24.)

* *

Hoegg, Schülerbibliotheken. (Von R. Jacobs: Z. f. d. Gymnw. 3=4.)
Kapp, Erdkunde. (Von J. Schmidt in Schweidn.: Päd. A. 5.)
Kautzsch, de V. T. locis a P. all. (Von H. E.: G. g. A. 23.)
Lehrs, Horaz. (Von H. Schmidt: Z. f. d. Gymnw. 1.)
Lingg, Civilehe. (Von Bauerband: R. Litbl. 14.)
v. Lützow, Münchener Antiken. (Von F. Wieseler: G. g. A. 24.)
Madvig, gramm. lat. (Von Ch. Thurot: Rev. cr. 24.)
Merguet, lat. Formenbildung. (Von Dr. C. Pauli: Kuhn's Z. 19, 4.)
Meyer, gothische Sprache. (Von J. Schmidt: Ebd.)
Müller, Buddh. Nihilism. (Von L. Feer: Rev. cr. 24.)
Observationes de infallib. (Von Ginzel: R. Litbl. 14.)
Pilgram, Grundlagen. (Von Hayd: Ebd.)
Ranke, Wallenstein. (Unsere Zeit 13.)
v. Reichlin=M., Logik. (Von Kaulich: A. Lit.=Z. 26.)
Renan, Paulus. (Von Krauß: Kirchenfreund 8 f.)
Richter, Cic. Sulla. (Von A. Eußner: Z. f. d. Gymnw. 2.)
Rogers, Buddhaghosha's Par. (Von L. Feer: Rev. cr. 24.)
Rumpelt, natürl. System. (Von H. Schw.=S.: Kuhn's Z. 19, 4.)
Schmidt, tableaux de la révol. fr. II. (Von R. Usinger: G. g. A. 24.)
Schmoller, Kleingewerbe. (Von -e: A. A. Z. 174.)
Schütze, Theilnahme. (Von v. Buri: Gerichtssaal 2—4.)
Springer, Dahlmann. (Nordd. A. Z. 154.)
Thiersch, Verbot der Ehe. (Von Dieudorfer: R. Litbl. 14.)
Volkmar, die Evangelien. (Prot. KZ. 25.)
Weibezahn, Umschau. (Von 1: Faucher's Vjschr. 1.)

Wichtigere Werke der ausländischen Literatur.

Englische.

Adams, A., travels of a Naturalist in Japan and Manchuria. (340 p. 8.) 15 s.
Adams, A. L., notes of a Naturalist in the Nile Valley and Malta. (306 p. 8.) Edinburgh. 15 s.
Bollaert, W., the wars of succession of Portugal and Spain, from 1826 to 1840; with resume of the political history of Portugal and Spain to the present time. Maps and illustrations. 2 vols. (986 p. 8.) 30 s.
Cheyne, T. K., thee book of Isaiah chronologically arranged; an amended version, with historieal and eritical introduction and explanatory notes. (274 p. 8.) 7 s. 6 d.
Freeman, E. A., history of the cathedral church of Wells, as illustrating the history of the eathedral churches of the old foundation. (216 p. 8.) 3 s. 6 d.
Henfrey, H. Will., a guide to the study and arrangement of English Coins, giving a description of every denomination of every issue in gold, silver, and copper, from the conquest to the present time, with all the latest discoveries. (164 p. 8.) 7 s. 6 d.
Legge, A. O., the growth of the temporal power of the Papacy: a historical review, with observations upon the council of the Vatican. (320 p. 8.) 8 s. 6 d.
Robinson, J. C., a critical account of the drawings by Michael Angelo and Raffaelle in the University galleries, Oxford. (408 p. 8.) 4 s.
Rose, St., Ignatius Loyola and the early Jesuits. (520 p. 8.) 16 s.

Französische.

Baschet, A., les Archives de Venise. Histoire de la chancellerie secrète. Le Sénat, le cabinet des ministres, le conseil des Dix et les inquisiteurs d'Etat dans leurs rapports avec la France. (VI, 714 p. 8.) Paris. 8 fr.
Boutaric, E., Saint Louis et Alphonse de Poitiers. Etude sur la réunion des provinces du midi et de l'ouest à la couronne et sur les origines de la centralisation administrative d'après des documents inédits. (555 p. 8.) Paris. 8 fr.
Daniel, Ch., le Mariage chrétien et le Code Napoléon. (242 p. 8.) Paris.
Desnoiresterres, G., Voltaire et Frédéric. (524 p. 8.) Paris. 7 fr. 50 c.
Jordan, C., traité des substitutions et des équations algébriques. (XVIII, 667 p. 4.) Paris. 30 fr.
Périer, P. C., un nouveau Raphaël au Louvre. Nos musées de peinture ancienne et moderne. (97 p. 8.) Paris.
Simon, J., le Libre-échange. (VI, 339 p. 8.) St.-Germain. 6 fr.
Viel-Castel, L. de, histoire de la Restauration. T. 13. (682 p. 8.) Poissy. 6 fr.
Voisin, F., études sur la nature de l'homme. Du droit d'exercice et d'application de toutes les facultés de la tête humaine, instincts conservateurs, sentiments moraux, facultés intellectuelles, industrielles, artistiques et perceptives. (XII, 178 p. 8.) Paris.
Wolowski, l'Or et l'Argent. (LVI, 565 p. 8.) Paris. 7 fr. 50 c.

Italienische.

Bordoni, A., manuale di ragioneria coll'applicazione alle aziende famigliari o private, industriali-commerciali e pubbliche. Opera divisa in tre volumi. Vol. I. (XXXII, 448 p. 16.) Bologna. L. 4.
Castellani, A., delle gemme. Notizie raccolte. (246 p. 16.) Firenze.
Cesana, A., da Firenze a Suez e viceversa. Impressioni di viaggio. (355 p. 16.) Firenze. L. 2.
DeBettu, Ed., i molluschi terrestri e fluviatili della provincia di Verona a complemento della Malacologia di L. Menegazzi. (168 p. 8.) Verona.
DeCrescenzio, prof. C., problemi di filosofia e sua storia. Libri dieci. Libro II. Natura e origine dell'anima. (p. 113—240. 8.) Firenze. L. 2.
La Farina, G., scritti politici, raccolti e pubblicati da Ausonio Franchi. 2 vol. (XXVIII, 460, 602 p. 16.) Milano. L. 8.
Panizza, M., intorno ad una frequente e disconosciuta causa di strozzamento dell'ernia inguinale: studio anatomico chirurgico e clinico. (71 p. 8. con tavole.) Mantova.
Pazienti, A., Virgilio Trettenero e gli studii astronomici del Secolo XIX. (53 p. 8.) Vicenza.
Pennacchi, Jos., de Honorii I Romani Pontificis causa in Concilio VI. (288 p. 8.) Roma.
Rensovich, N., processo di S. Giorgio 1862 — 63. (69 p. 4.) Venezia.
Simeoni, Fr. N., il medio evo in Italia. Saggio di storia politica e civile. (196 p. 16.) Milano. L. 1, 50.
Zecchini, P., Paragone di Miaûli e Garibaldi. Racconto critico-storico-politico. (54 p. 8.) Pordedone.

Antiquarische Kataloge.

(Mitgetheilt von der Antiquariats-Buchhandlung Kirchhoff u. Wigand.)

Baer in Frankfurt. Nr. 185. Vermischtes.
Calvary u. Co. in Berlin. Nr. 6. Vermischtes.
Graeger in Halle. Nr. 171. Geschichte, Geographie 2c.
Griesbach in Gera. Nr. 29. Geschichte, Geographie. Nr. 27. Theologie und Philologie.
Laeisz in Hamburg. Geschichte, Politik, Reisen 2c.
Levy'sche Buchh. in Frankfurt a. M. Vermischtes.
Schletter'sche Buchh. in Breslau. Nr. 117. Hebräische, jüdische u. oriental. Literatur. Nr. 119. Polnische Literatur u. Geschichte.
Windprecht in Augsburg. Nr. 20. Katholische Theologie. Nr. 206. Vermischtes.

Auctionen.

(Mitgetheilt von denselben.)

29. August in Stralsund (S. Bremer): Bibliotheken des Professor Zober u. Conrector Professor Schulze.

Nachrichten.

Professor Dr. Rud. Sohm in Göttingen ist als ordentl. Professor des Kirchenrechts, Völkerrechts und der juristischen Encyclopädie an die Universität Freiburg berufen worden.

Der außerordentl. Professor Dr. Franz Sentis in Freiburg ist zum ordentl. Professor des Kirchenrechts in der theolog. Facultät ernannt worden.

Die außerordentl. Professoren Dr. v. Dusch und Dr. Arnold in Heidelberg, Dr. Karl v. Seebach in Göttingen u. Dr. Geigel in Würzburg sind zu ordentl. Professoren ernannt worden.

Professor Dr. K. G. Andresen hat sich in Bonn für deutsche Sprachwissenschaft habilitiert.

Der Professor Dr. Wieseler in Greifswald ist zum Consistorialrath ernannt worden.

Dem Professor Dr. Braniß in Breslau ist nach 44jähriger akademischer Thätigkeit die nachgesuchte Pensionierung bewilligt und zugleich die Schleife zum Rothen Adlerorden 3. Classe verliehen worden.

Der König von Preußen hat dem Professor Dr. Laurentius Feldt am Lyceum Hosianum zu Braunsberg den Charakter als Geh. Regierungsrath verliehen.

Der Hofbibliothekar Dr. Barack in Donaueschingen hat vom König von Bayern das Ritterkreuz 1. Classe des Verdienstordens vom heil. Michael, und vom Kaiser von Oesterreich das Ritterkreuz des Franz-Josephordens erhalten.

Am 3. Juli † in Heidelberg der durch seine Arbeiten auf dem Gebiete der altdeutschen Sprache u. Literatur bekannte Hofrath Prof. Dr. Adolf Holtzmann, im Alter von 60 Jahren.

Der Bericht über die erste Philologenversammlung in Nordamerika (American Philological Association) liegt vor uns. Sie war ange-

regt durch eine vorläufige Besprechung in New York am 13. November 1868 und ward in Poughkeepsie, N. Y., vom 27.—30. Juli 1869 abgehalten. Die Verhandlungen, in welchen die Versammlungen der Deutschen Philologen und Schulmänner als Vorbild hingestellt und Deutschland the home and centre of modern philology genannt wird, geben Zeugniß von dem Ernste und dem praktischen Sinne, mit dem die Americaner sich den philologischen Studien zu widmen beginnen. Von besonderem Interesse sind die Verhandlungen über die Aussprache des Griechischen und Lateinischen. Eine Commission, die niedergesetzt worden war, machte die folgenden Vorschläge, die unter lebhaftem Beifall zum Beschluß erhoben wurden: 1) Es ist wünschenswerth, die deutsche Aussprache des Griechischen u. Lateinischen adoptiert zu sehen; 2) der Accent ist in der Griechischen Aussprache zu beachten; 3) desgleichen die Quantität der Vocale, sowohl im Griechischen wie im Lateinischen. — Wichtig sind auch die Beschlüsse, die gefaßt wurden, um eine genauere Kenntniß der Sprache der americanischen Eingebornen zu erlangen. — Die nächste Versammlung soll in Rochester, N. Y., am 26. Juli d. J. stattfinden.

Berichtigungen:

1. Die Benutzer meiner Bearbeitung von De Wette's Erklärung der Apostelgeschichte bitte ich in der Vorrede S. X. Z. 3 v. o. nicht st. mich, S. XI. Z. 6 v. o. keine st. eine zu lesen und ebendaselbst Z. 7 nicht zu streichen, S. XIV. Z. 28 v. o. ohne zu streichen und Z. 29 kein st. ein zu lesen, S. XVI. Z. 4 f. v. u. er — ist st. sie — sind.

Franz Overbeck.

2. Der Verfasser der in Nr. 27 d. Bl. besprochenen Schrift: Utrum ad dom. rerum immobilium transf. etc. heißt nicht Bülow sondern Bülowius.

Erwiderung.

Hr. Dr. K. K. Hugo Delff in Husum hat sich bei der Redaction über die Kritik beschwert, die seine „Grundlehren" in diesem Blatte Nr. 27 gefunden haben. Wir müssen uns begnügen, aus seinen Erörterungen die Angabe hervorzuheben, „daß es ihm nie in den Sinn gekommen sei, zum Katholicismus überzutreten, weil er Idee und Wirklichkeit immer auseinander gehalten habe."

Antwort

auf das offene Schreiben des Hrn. Dr. J. H. v. Fichte in Stuttgart.

In Nr. 28 d. Bl. bestreiten Sie, daß Ihre Schriften für die in meinem Buch: „Philosoph. Zeitfragen" S. 338 enthaltene Darstellung Ihrer Ansichten über Seelenfortdauer irgend welchen Anhalt bieten. Ich habe darauf Folgendes zu erwidern:

Wer, wie Sie, „den Satz von der absolut raumlosen Einfachheit des Seelenwesens ein spiritualistisches Vorurtheil" nennt, die Seele gleich allem Realen „für ein Raum und Zeit Setzend-Erfüllendes" erklärt, sagt, daß „die Seele als reales Triebwesen sich als Ausgedehntes und Dauerndes setzt", daß „sie sich als räumliches Wesen findet" (s. Zur Seelenfrage S. 141, 158, 174. Anthropologie § 81): von dem behaupte ich, daß er die Seele als Sinnenwesen auffaßt. — Wird mir zugemuthet, diese seelische Raumfüllung als inneren Leib zu fassen, den die gestaltbildende Phantasie wirkt, und wird mir zugemuthet, diesen Phantasieleib als „Geberde" zu fassen, als einen Leib, „der eben so gut auch kein Leib, der relative Leiblosigkeit sei" (Anthropol. 2. Aufl. S. 360, 363): so gestehe ich, nicht mehr folgen zu können und meinerseits dabei zu bleiben, daß ein Leib ein Leib, und ein Raumwesen ein Raumwesen ist, das als solches zur Sinnenwelt gehört und den Gesetzen des Räumlichen unterliegt. — Daraus ergeben sich denn von selbst die von mir allerdings mit Ironie dargestellten Folgen für die Unsterblichkeit der Sinnenseele, die nach dem Tode in unserer Erdnähe bleiben soll.

Dies Letzte behaupten Sie in Ihrem Buche: „Die Idee der Persönlichkeit und der individuellen Fortdauer" 2. Auflage 1855 S. 174: „Unsere Todten sind uns gewiß näher und gegenwärtiger, als wir meinen; daß die Räume um uns her zur absoluten Leerheit und Bedeutungslosigkeit verurtheilt sein sollten, ist ohnehin nicht zu denken; und so dürfen wir wohl das Reich der Seelen in unserer unsichtbaren Nähe uns vorstellen, umfaßt gleich uns von der Einen Natur u. s. w." Sie meinen daselbst, für die Seele habe diese Aussicht „in der bekannten, traulich zugewohnten Welt nur neue Seiten ihres Daseins zu entwickeln, etwas Vertrauenerweckendes." Sie weisen darauf hin, daß diese Lehre von einem uns nah verwandten Reiche der Seelen ein durch das ganze Menschengeschlecht hindurchreichendes Bewußtsein sei. Daß Ihnen zur Verbindung der Seele mit diesem Geisterreiche die Zustände des Hellsehens besonders lehrreich erscheinen, stellen Sie auch jetzt nicht in Abrede. — Die Aussicht darauf, daß „uns künftig im Zusammenhange eines neuen Himmels und einer neuen Erde auch ein neuer Leib zu Theil werden solle", — eröffnen Sie im Anschluß an die Verheißungen der christlichen Offenbarungslehre in der Idee d. Pers. S. 177, Anthropol. S. 363 ff.

Nach allen Diesem, geehrter Herr, verstehe ich nicht, warum Sie Ihr offenes Schreiben an mich gerichtet haben. Sie mußten annehmen, daß ich bereit sein würde für Das, was ich schreibe, einzustehen. Mir thut es aufrichtig Leid, daß Sie mich nöthigten, Ihnen in dieser Weise entgegen zu treten, da ich viele Ihrer Leistungen schätze und nur ungern Ihrer Person feindlich gegenüber stehe.

Bonn, d. 5. Juli 1870. Jürgen Bona Meyer.

Anfrage und Bitte.

Unterzeichneter sucht seit längerer Zeit, aber bisher vergeblich:

1. Die handschriftlichen Noten des Nic. Heinsius zu Silius Italicus, welche nach Aussage von Drakenborch (in s. praef. p. 6) am Rande folgender beiden Ausgaben des Silius standen: 1. apud Simon. Colinaeum (Paris 1531. 8.) mit Collationen von Mss. und Edd. und Conjecturen. 2. ed. Dausqueius Paris 1615. 4. meist mit exegetischen Noten. Auffallend ist, daß in dem Nachlaß des Nic. Heinsius (bibl. Heinsiana Lugd. Batav. 1682) eine ed. Dausq. mit handschriftl. Noten nicht angezeigt ist, eine ed. Colinaei sich in demselben überhaupt nicht vorfindet.

2. Eine von Nic. Heinsius benutzte, damals höchst wahrscheinlich dem Jesuitenkolleg zu Antwerpen gehörige ed. Gryphiana des Silius (das Jahr wird nirgends von Heinsius genannt), in welcher Lesarten des jetzt verschollenen Cod. Coloniensis enthalten waren.

Die geehrten Herren Bibliotheksvorstände oder Private würden Unterzeichneten durch eine kurze, directe Mittheilung über obige Bücher in seinen Arbeiten auf das Wesentlichste fördern und des verbindlichsten Dankes gewiß sein können.

Berlin.
Adalbertstr. 63. Dr. Hermann Blaß.

Literarische Anzeigen.

Im Verlag des Bibliographischen Instituts in Hildburghausen erschien soeben complet:

Correspondenz Napoleons I.

Im Auszug

deutsch herausgegeben von **Heinrich Kurz.**

3 Bände, geh. 3 Thlr. — geb. 3¾ Thlr.

Diese einzige autorisirte deutsche Uebersetzung der Napoleonischen Correspondenz, eines der bedeutsamsten Beiträge zur Geschichte unseres Zeitalters, ist nun beendet. Erst nachdem das große französische Originalwerk im Laufe des letzten Halbjahrs zum Abschluß gekommen, war es dem Uebersetzer möglich, die Auswahl endgültig festzustellen; dies der Grund, weshalb zwischen dem Erscheinen des ersten und des letzten Bandes ein so langer Zeitraum gelegt werden mußte. [171

166] Verlag von F. A. Brockhaus in Leipzig.

Soeben erschien:

Sprachvergleichende Studien

mit besonderer Berücksichtigung der

indochinesischen Sprachen

von **Dr. Adolf Bastian.**

8. Geh. 2 Thlr. 15 Sgr.

Dieses neue Werk des berühmten Ethnographen und Sprachforschers enthält, nebst einer allgemeinen sehr interessanten Einleitung, die folgenden vier Kapitel: I. Das Flüssige schriftloser Sprachen, ihre Wechsel und Mischungen; II. Das Birmanische; III. Das Siamesische; IV. Die Sprachgestaltung. Eine ausserordentliche Fülle neuen werthvollen Stoffs wird darin für die Wissenschaft zu Tage gefördert und in anregender Weise dargeboten.

ERGÄNZUNGSBLÄTTER,

172] **1870, 1. Juliheft.**

Geschichte: Historisch-politische Umschau, von v. Wydenbrugk. — Der Abschluss der ersten Legislaturperiode des norddeutschen Reichstags. — Nekrolog.
Kunst: Die moderne Plastik I, von Dr. Bruno Meyer. — Die Beethovenfeier des Allgem. Deutschen Musikvereins in Weimar, von H. Küchling. — Nekrolog.
Chemie: Ueber die Gährung.
Zoologie: Die Anwendung der Thiergeographie auf die Schöpfungsgeschichte. — Nekrolog.
Physiologie und Medicin: Neuere Untersuchungen über Blutkörperchen, von Fritz Ratzel. — Die Thränendrüsen.
Botanik: Die neuesten Fortschritte in der Botanik, von Dr. Thomé. — Die Vertheilung des Alkaloïdgehalts in den Cinchonen.
Volkswirthschaft: Volkswirthschaftliche Umschau, von A. Lammers. — Nekrolog.
Handel und Verkehr: Die sibirische Eisenbahn.
Kriegswesen: Die Organisation der europäischen Heere I, von C. v. Sarauw. — Nekrolog.
Technologie: Ziegelthee. — Reisstärke. — Nekrolog.
Illustration: Karte über die Heimath der wichtigsten Thiere (in Farbendruck).

BIBLIOGRAPHISCHES INSTITUT in HILDBURGHAUSEN.

Verlag von F. C. W. Vogel in Leipzig. [184

Soeben erschien und ist durch jede Buchhandlung zu beziehen:

Die

Flexionen des Uterus.

Monographisch bearbeitet

von **V. Hueter**, in Marburg.

gr. 8. 212 Seiten. 1 Thlr. 20 Sgr.

Verlag von **Friedrich Vieweg u. Sohn** in Braunschweig.

(Zu beziehen durch jede Buchhandlung.) [183

Untersuchungen

über die

Dioptrik der Linsen-Systeme

von **Dr. H. Zinken gen. Sommer,**

Professor am Collegium Carolinum zu Braunschweig.

Mit in den Text eingedruckten Holzstichen. gr. 8. Fein Velinpapier. geh. Preis 1 Thlr. 10 Sgr.

Commissions-Verlag übernimmt gern gegen die übliche Provision unter Versicherung thätiger Verwendung und pünctlicher Abrechnung **Hermann Fritzsche's Verlag** in Leipzig. [180

Soeben ist erschienen und in allen Buchhandlungen des In- und Auslandes zu haben: [186

Der Staatsstreich

vom 2. December 1851

und seine Rückwirkung auf Europa.

9 Bogen. gr. 8°. Velin. Elegant geheftet. Preis 24 Sgr.

Inhalt: I. Relation. — II. Anlagen: Correspondenz zwischen Baron **Brunnow** und Lord **John Russell**, zwischen der Königin **Victoria** und Lord **Palmerston**, Kaiser **Nicolaus** und Prinz Louis **Napoleon**, Fürst **Schwarzenberg** und Graf **Buol**, Fürst **Metternich** und Lord **Aberdeen**, Graf **Nesselrode** und Herrn von **Kisseleff**; Briefe und Denkschriften von Fürst **Schwarzenberg**, Graf **Fénélon**, Lord **Malmesbury**, **Bunsen**.

Im Verlage von **Georg Reimer** in Berlin ist erschienen und durch jede Buchhandlung zu beziehen: [178

Das

Allgemeine Berggesetz

für die

Preußischen Staaten

unter steter

Vergleichung seines Textes

mit demjenigen des

Braunschweigischen, Meiningenschen, Gothaischen und Bayrischen Berggesetzes

erläutert durch

Th. F. Oppenhoff,

Ober-Prokurator beim Königlichen Landgericht zu Aachen.

Preis 1 Thlr. 25 Sgr.

Natürliche

Schöpfungsgeschichte.

Gemeinverständliche wissenschaftliche Vorträge

über die

Entwickelungslehre.

Von **Dr. Ernst Haeckel,**

Professor an der Universität Jena.

Zweite Auflage.

Preis 3 Thlr. 10 Sgr.

Verlag von **Eduard Trewendt** in **Breslau.** [185

Soeben erschien und ist durch alle Buchhandlungen zu beziehen:

Geschichte des preußischen Staates

von **Dr. Felix Eberty,** Prof. in Breslau.

Fünfter Band. Bis 1806. 8. 43 Bg. Eleg. brosch. Pr. 2 Thlr. 7½ Sgr.

Namhafte Kritiker haben das Urtheil gefällt, daß Eberty's Geschichtswerk, auf dem umfassendsten Studium des schon vorhandenen reichen Stoffes beruhend, eine außerordentlich gründliche, vollständige und unparteiische Darstellung der preußischen Geschichte sei und nicht nur dem Geschichtsforscher mancherlei Neues darbiete, sondern in seiner schlichten, allgemein verständlichen Schreibweise auch für den gewöhnlichen Leser ein werthvolles, nützliches Werk bilde.

Band I. bis IV. dieses Geschichtswerks, bis zum Ende des siebenjährigen Krieges reichend, sind ebenfalls noch zu haben: Preis 7 Thlr.

Antiquarischer Bücherverkehr.

K. F. Koehler's Antiquarium in **Leipzig**, Poststr. 17. Bedeutendes Lager wissenschaftlicher Werke. **Cataloge gratis und franco.** [3

H. F. Münster's Antiquariat in **Verona**, via alla Scala. Lager seltener und werthvoller Werke aus allen Fächern der Wissenschaft zu billigen Preisen. **Cataloge gratis und franco.** [36

Druck von W. Drugulin in Leipzig.

Literarisches Centralblatt

für Deutschland.

Nr. 31.] Herausgeber und verantwortlicher Redacteur Prof. Dr. Fr. Zarncke. [1870.

Verlegt von Eduard Avenarius in Leipzig.

Erscheint jeden Sonnabend. 23. Juli. Preis vierteljährlich 2 Thlr.

Inhalt:

Elliot, memoirs on the history &c. of the races of India, edited by Beames. 2 vols.
Gobineau, comte de, histoire des Perses. 2 vols.
Jahresbericht des Landesarchivs zu Graz. 1. Jahrg.
Dudik, Bibliothek und Archiv im fürsterzbischöflichen Schlosse zu Kremsier.
Humbert, le Japon illustré. 2 vols.
Albrecht, über die Bestimmung von Längendifferenzen mit Hülfe des elektr. Telegraphen.
Hasse, Krankheiten des Nervensystems. 2. Aufl.
Müller, Ziele und Mittel einer gesundheitlichen und wirthschaftl. Reinhaltung der Wohnungen.
Clementis Papae VIII. Decretales (lib. VII.) ed. Sentis.
Muir, original sanscrit texts. Vol. V.
R. Jehuda Hayug's two treatises etc. ed. by Nutt.
Frankel, introductio in Talmud Hierosol.
Ussing, Darstellung des Erziehungswesens bei Griechen und Römern, deutsch von Friedrichsen.
Wilhelm, praktische Pädagogik der Mittelschulen.
Vorlesungen im Wintersemester 1870—71: 1. Graz.

Geschichte.

Memoirs on the history, folk-lore and distribution of the Races of the North Western provinces of India; being an amplified edition of the original Supplemental Glossary of Indian terms, by the late Sir Henry M. Elliot, K. C. B. Edited, revised and re-arranged by John Beames. Two Volumes. London, 1869. Trübner u. Co. (XX, 369; 396 p. 8. mit 3 Taff. u. 3 grösseren Karten.) 36 sh.

Im December 1842 erließ die Indische Regierung eine Aufforderung an ihre Beamten zur Vervollständigung eines zu diesem Zwecke zusammengestellten und ihnen übersandten alphabetischen Glossars solcher indischer &c. Wörter, die wegen ihres stehenden Gebrauches in den einzelnen Districten des großen Landes ihren Weg auch in die officiellen Documente der Verwaltung und geschäftlichen Praxis gefunden hatten und das Verständniß derselben außerhalb der betreffenden Localitäten in so hohem Grade erschwerten, daß sich eben die Nothwendigkeit der Herstellung einer solchen gleichsam Codification dringend geltend gemacht hatte. Jene Aufforderung aber war nur von geringem Erfolge begleitet. Die einzige Einsendung von wirklichem Werth, die darauf hin, und zwar eben nur auf die North-Western provinces bezüglich, leider zudem bloß die Buchstaben a—j umfassend, einging, war das uns hier in neuem Gewande vorliegende Werk, welches denn auch wegen seiner großen Bedeutung sofort auf Kosten der Regierung gedruckt ward und unter dem bescheidenen Titel: „Supplementares Glossar Indischer termini" erschien (Agra 1845, pp. 8. 447). Seinem wesentlichen Inhalte nach ward es später in das große Sammelwerk H. H. Wilson's: Glossary of judicial and revenue terms and of useful words occurring in official documents relating to the administration of the Government of British India (London 1855, pp. XXIV. 732. 4to.) aufgenommen, wobei es in der Vorrede warme Anerkennung fand. Wilson bemerkte indeß, daß ein großer Theil der Elliot'schen Angaben, insbesondere die „articles relating to the different Hindu clans and tribes" von ihm theils erheblich abgekürzt, theils ganz ausgelassen werden mußten, da sie eben über die Grenzen eines Glossars weit hinausgingen, being in fact memoirs subserving to the history of India. Dieser Ausspruch Wilson's ist denn nun wohl auch der Grund zu dem Titel geworden, den das Werk jetzt in dieser seiner neuen Gestalt erhalten hat; während aber der frühere Titel offenbar zu bescheiden gewählt war, möchte der jetzige denn doch wohl fast wieder etwas zu vielsagend sein, und würde schwerlich Sir Elliot's eigne Billigung erhalten haben. Nun, wie dem auch sei, jedenfalls verdient es unsern lebhaften Dank, daß dasselbe endlich wieder seinem vollen Inhalte nach allgemein zugänglich gemacht worden ist; und zwar hat sich der Herausgeber dabei zunächst auch schon dadurch in hohem Grade verdient gemacht, daß er behufs leichterer Verwerthung des Inhalts denselben nicht einfach in der bisherigen alphabetischen Reihenfolge belassen, sondern in vier Gruppen geschieden hat. Der erste Theil (p. 1—164), dem in der That wohl das Hauptinteresse beiwohnen möchte, umfaßt die Angaben über die „Kasten und ihre Unterabtheilungen", von denen einige in der That sich zu dem Range von memoirs oder essays erheben. Dazu sind denn ferner nicht nur erhebliche Zusätze im Einzelnen gemacht, die theils auf handschriftlichen Bemerkungen von Sir Elliot und Wilson auf den Handexemplaren ihrer Werke beruhen, theils vom Herausgeber auf Grund eigner zehnjähriger Anwesenheit in Indien oder aus Angaben von Cunningham, Hall &c. entlehnt sind, sondern es ist der Werth dieses Theiles auch noch in höchst erheblicher Weise dadurch erhöht, daß ihm drei ausführliche auf den Census von 1865 gegründete Memoirs beigefügt sind, die über die numerische Stärke und Vertheilung der indischen Kasten (p. 165—183) und der moslemischen Bevölkerung (p. 184—192) im Allgemeinen, sowie über das Zahlenverhältniß in den einzelnen Districten (p. 283—365) im Besonderen handeln, und zwar unter Mittheilung der betreffenden officiellen Documente darüber. Für die Hindu der North-Western provinces ergiebt sich daraus die Zahl von 26 Millionen, für die Moslim c. 4 Millionen. (Eine weitere Beigabe, p. 366—369, fügt resp. zur Vergleichung noch andere statistische Items zu, wonach sich z. B. für ganz Indien, so weit es unmittelbar unter britischer Herrschaft steht, nach dem neuesten Census eine Gesammtbevölkerung von 150 Millionen herausstellt.) — Im zweiten Theile (p. 193—282) sind dann alle Angaben, die sich auf „customs, rites and superstitions" beziehen, vereinigt, und hier hat Beames außerdem in sehr dankenswerther Weise einen längeren Abschnitt (p. 199—225) über die „Methoden des Säens, Jätens &c., sowie über die Feldbestellung überhaupt" eingefügt, den er dem 1868 in Roorkee publicierten Werke von Baden H. Powell: „handbook of the economic products of the Penjâb" entlehnt hat. — Der zweite Band enthält zunächst im dritten Theile (p. 1—206) die „revenue- and official terms", und hierzu gehören die drei trefflichen Karten, von denen die erste die provinziellen Abtheilungen und

Unterabtheilungen (subahs, sircars and dastoors), wie sie unter Kaiser Akbar im Jahre 1596 festgestellt wurden, vorführt, die zweite den Status der „Zemindaree possessions“ gemäß dem Ayîn-i-Akbarî, und die dritte den gegenwärtigen Status (für das Jahr 1844) darstellt. Die Erklärnng der ersten dieser Karten reicht allein von p. 82—146. Im vierten Theile endlich (p. 207—378) sind die „terms illustrative of rural life“, also Namen von Bäumen, Pflanzen, Ackergeräthen (dazu auch zwei Tafeln mit Abbildungen derselben) u. dergl. vereinigt, wobei denn freilich sich Allerlei findet, was ebenso gut im zweiten Theile stehen könnte (wie umgekehrt vor dort Manches hieher gehört). Den Schluß macht (p. 379—396) ein alphabetischer Index über das Ganze, in welchem indeß leider die geographischen und territorialen Namen nicht Aufnahme gefunden haben. — Hat das Werk durch diese übersichtliche Vertheilung seines Inhalts unstreitig erheblich gewonnen, so ist es ferner auch sonst noch zu seinem Vortheil verändert, theils rein äußerlich, schon durch die treffliche Ausstattung, sowie durch die richtigere Wiedergabe der Aussprache (vergl. hiezu z. B. 2, 282), theils auch dadurch, daß Beames manche der etwas zu weit gehenden Combinationen Sir Elliot's einfach beseitigt, dagegen vielfach höchst werthvolle eigne Angaben (z. B. 2, 178—185, unter istimal, über die peculiarities in the use and pronunciation of Persian words, im Hindi und Urdu nämlich) beigesteuert hat. In jener Beseitigung hätte er hie und da sogar wohl noch etwas weiter gehen können! So ist z. B. dem gegenwärtigen Stande der Wissenschaft nicht mehr entsprechend, wenn wir 2, 78 die Buddhisten als Einwanderer „from Scythia to India“ bezeichnet sehen. Mit der Ansetzung ferner des Parâçarâ um 1200 v. Chr., und des Manu „3 centuries after“ (ebendas.) steht in curiosem Gegensatz, daß in 1, 108 das im MBhârata geschilderte Schlangenopfer Janamejaya's als gegen „Takshak Scythians of the Buddhist persuasion“ gerichtet bezeichnet wird. Auch die unmittelbare Gleichstellung der Nâgas mit den Scythians (1, 110) gehört hieher. Beames selbst spricht sich mehremal sehr verständig (1, 112. 133. 135. 146) gegen frühzeitige Speculationen aus und zeigt im Allgemeinen durchweg gesundes Urtheil sowie eine gute Kenntniß des Hindi (die er auch neuerdings wieder im Journal der As. Soc. of Bengal 1869 p. 145 durch Uebersetzung eines Capitels aus dem alten Hindi-Gedicht des Cand Bardai über König Prithirâj, dessen Herausgabe er beabsichtigt, bewährt hat). — Aufgefallen ist uns, daß weder Sir Elliot, noch Wilson noch Beames bei dem Namen Dom (1, 85) an den Namen Rom erinnern, mit welchem die Zigeuner, auf welche ja die Beschreibung der Dom vortrefflich paßt, bekanntlich sich selbst zu benennen pflegen. — Die sanskritischen Wörter, welche das Hindi enthält, sind bekanntlich zweierlei Art, entweder alte, resp. nach prâkritischen Gesetzen entwickelte Formen, oder erst in der neueren Zeit direct aus dem Sanskrit aufgenommen. Die letztern sind sehr durchsichtig; desto schwieriger ist die Zurückführung der ersteren auf ihre Grundform; so geht beispielsweise devadhiyâ 1½ resp. 50%, ausgesprochen deorhiyâ (1, 230), auf adhyardha (divaddha, s. des Ref. Abhandlung über die Bhagavatî der Jaina 1, 411), siwâiyâ 25% und tînpâwiyâ 75% (1, 231) auf sapâdikâ und tripâdikâ, hontâ 3½ dagegen (2, 152) wohl auf addhuttha (d. i. ardhacaturtha, Bhagavatî 1, 425) und dhoncâ 4½ (ibid.) etwa auf adhi-caturtha zurück. — Ein Curiosum ist die Angabe (2, 69) von dem merkwürdigen Gebrauche der Zahl 74 in brieflicher Correspondenz. Wenn man nämlich dem Empfänger anzuzeigen wünscht, daß Niemand als er selbst den Brief lesen solle, ist es „an almost universal practice in India to write this number on the outside“ des Briefes, und zwar gehören dahinter noch einige „additional strokes“, zwei senkrechte und zwei liegende (also etwa so: 74 || =). Elliot faßt dieselben als „a fractional number of ten“, und meint daher, daß „this seventy-four and ten have been originally intended to convey a mystic symbol of 84.“ Uns erscheint es dagegen als wahrscheinlich, daß es sich hier einfach um eine Abkürzung, etwa wie unser m. pr. (manu propria), handelt, deren auslaufende Züge sich geradezu in Striche verwandelt haben, während in den beiden Zahlen 7 und 4 noch die archaistische Form der beiden Buchstaben s und c erhalten ist, aus welcher bekanntlich jene Zahlzeichen, als aus den Anfangsbuchstaben der entsprechenden Zahlwörter saptan und catur, hervorgegangen sind (vergl. des Ref. Indische Skizzen p. 149). Unter diesem sich so ergebenden: sa ca || = aber, vermuthen wir, steckt etwa ein svacakshushâ „mit eignem Auge“ (nämlich: zu lesen) verborgen. Ueber die Verwendung der Striche || nach Abkürzungen s. das Vorwort zu Molesworth Marâthî Dictionary p. XVI. A. W.

Gobineau, comte de, **histoire des Perses** d'après les auteurs orientaux, grecs et latins et particulièrement d'après les manuscrits orientaux inédits, les monuments figurés, les médailles, les pierres gravées etc. 2 Volumes. Paris, 1869. (586; 637p. 8.)

Der Vers. hat bekanntlich schon mehrere Werke herausgegeben, die keineswegs allgemeinen Beifall gefunden haben; so sein „Essai sur l'inégalité des races humaines“, Paris 1853—1855. 4 Bde. 8. und besonders sein „Traité des écritures cunéiformes“ Paris 1864. 2 Bde. 8., der allen Forschungen von Rawlinson und dessen Nachfolgern widerspricht. Mehr Beifall haben seine Werke Trois ans en Asie (1855—8) Paris 1859. 8. und „Les religions et les philosophies dans l'Asie centrale“ Paris 1865. 8. gefunden. Wir erwähnen jene, weil er in obigem Werke sich wiederholt, z. B. I, 120 u. II, 525, auf das zweite Werk bezieht. So sollen die angeblichen assyrischen Paläste erst aus dem 5. Jahrh. v. Chr. sein, nach II, 266 ff., vgl. I, S. 395 und nach I, 459 die Felsenarbeiten zu Behistun erst aus Cyrus Zeit und nicht aus der der Achämeniden! Wenn wir das Charakteristische dieses Werkes kurz angeben sollen, so besteht es im Wesentlichen darin, wie der Titel schon andeutet, daß er auf die orientalischen Quellen gegenüber den griechischen Nachrichten einen großen Werth legt, und überhaupt von den alten Griechen und ihren Geschichtswerken eine sehr schlechte Meinung hat. Der Vers. war französischer Gesandter in Persien und in Athen, und hatte daher die beste Gelegenheit, Land und Leute kennen zu lernen.

Man hatte in Europa allerdings nur gar zu lange die Nachrichten der Griechen, namentlich Herodot's, über die asiatischen Reiche ohne weiteres für Geschichte angenommen, da er, ein flüchtiger Reisender, ohne Kenntniß der Sprachen, doch nur mittheilen konnte, was er — wo nicht eigene Anschauungen seinem Berichte einen größern Werth geben — vom Hörensagen wußte. Seit die altägyptischen, assyrischen, persischen, indischen Quellen uns zugänglich geworden sind, geht man zuerst natürlich auf diese zurück und bemißt danach erst, welchen Werth die Berichte Herodot's, Ktesias' u. s. w. haben. Welchen Begriff bekäme man z. B. von der jüdischen Geschichte, wenn man sich bloß an das Wenige halten müßte, was Griechen und Römer davon mitgetheilt haben! Ueber die alte chinesische Geschichte würde man aber bei ihnen gar keine Nachrichten erhalten.

Ist nun die Schöpfung aus orientalischen Quellen allerdings vor allem wesentlich, so fragt sich doch natürlich bei jedem Lande, welche einheimischen Quellen besitzen wir darüber? Sind keine da oder nur sehr späte, unzuverlässige, abgeleitete, trübe, die man eigentlich gar keine Quellen nennen kann, so hilft aller Scharfsinn nichts, wenn man daraus eine Geschichte herstellen will. So ist es aber leider meistentheils mit Persien. In diesen Fehler fällt aber der Verf., wenn er in Ermangelnng sicherer alter Quellen aus dem Desatir, Firdusi, der Chronik von Fars (I, 79) und andern spätern muhammedanischen Werken dessen alte Geschichte schöpfen will. Wir haben nichts dagegen, daß man auch diese

spätern, Legenden kann man kaum sagen, sondern oft nur Amalgame aus einigen Brocken alter Geschichte mit biblischen und muhammedanischen Ansichten verwebt, einmal zusammenstellt; wir schreiben ja auch die Legendengeschichte z. B. Karl's des Großen, aber kein kritischer Geschichtschreiber wird diese mit der zuverlässigen Geschichte vermischen, wir möchten sagen zusammenrühren. Dies geschieht aber namentlich in den beiden ersten Büchern des Verf.'s, die erste und zweite Formation Iran's und die dritte Formation Iran's überschrieben.

Er beginnt mit geographischen Uebersichten, den ersten Bewohnern des Landes und der arianischen Gesellschaft. Hier wird der Zusammenhang der Iranier oder Perser mit den Ariern nach dem Vendidad von Spiegel dargestellt, und gegen diese Ausführung ist wenig einzuwenden. Wenn er dann aber im 4. Cap. des 1. B. auf die letzten Könige von Ariana-Vaeja zu sprechen kommt und den Desatir — der nach I, 52 und 63 in Europa zu wenig geachtet sei, da es doch ein Werk aus sassanidischer Zeit, obwohl mit semitischer Färbung sei, — so wird man schon bedenklich den Kopf schütteln. Er erwähnt S. 53 die angebliche Tradition über die 5 Dynastien, die nach diesem aufeinander folgten, bringt sie mit Hesiod's 5 Zeitaltern (S. 64), biblischen und auch indischen Nachrichten, ja selbst skandinavischen Sagen der kleinen Edda und Woluspa zusammen, und will darin eine alte Ueberlieferung aus der Zeit vor der Trennung nach S. 72 nicht nur der Arier unter sich, sondern auch der Semiten von ihnen sehen. Die beiden folgenden Capitel haben die Ueberschrift: Die Dschemschiditen von Iran, Verfall und Sturz des ersten Reichs; das folgende: die Regierung Zohak's. Cap. 8 und 9 geben dann eine Beschreibung und Geschichte des Elburzgebirges — diese nach muhammedanischen Nachrichten — und Cap. 10 die der umliegenden Gegenden, Mediens, Armeniens u. a., Cap. 11 die Kriege von Abtyn, der das Joch der Assyrer abwarf, wie Arbaces. In allen diesen ist wenig Historisches; die gebotene Kürze erlaubt aber nicht, hier in weiteres Detail einzugehen; die Beschreibung des Elburz, den Gobineau selbst bereist hat, möchte das Beste darin sein. Das 2. Buch, die dritte Formation Iran's überschrieben, hat auch noch diesen unhistorischen Charakter. Der Verf. spricht zunächst über die Art, iranische Geschichte zu fassen, und von ihren Quellen. Eine große Quelle der Kritik der zu muhammedanisch gefärbten Nachrichten sind nach I, 256 ff. die von Guebern ausgingen; es sollen noch Contracte über Eigenthums-Verhältnisse in Pehlwi sich erhalten haben, und der bekehrte Gueber Ibn-el Mogaffa übersetzte ins Arabische Denkwürdigkeiten, die nur 72 Jahre nach Einführung des Islams verfaßt worden waren (s. S. 263). Er spricht dann von der Regierung Feridun's und seiner Nachfolger bis Cyrus, und schließt mit chronologischen Untersuchungen. Herodot wird dabei I, p. 248 ff. abgefertigt. Die widersprechenden Nachrichten, auch spätere muhammedanische, wie die Chronik von Fars, werden verglichen, und diesen großes Gewicht beigelegt. Soweit geht Bd. I, bis S. 343. Erst von hier an im 3. B. die 4. Formation von Iran, und im ganzen zweiten Theile, wo B. 4 die Achämeniden, B. 5 Alexander und die Arsaciden und die 5. Formation Iran's, und B. 6 die Arsaciden, die 6. Formation Iran's behandeln, sind wir mehr auf historischem Boden. Er vergleicht zwar auch da die confusen orientalischen Nachrichten, die vielfach mehrere Regierungen vermischen (s. II, 144—148, 154, 221 ff. 233. 268), aber sie nehmen nur einen geringern Raum ein. Kundig des Landes und der orientalischen Verhältnisse weiß der Verf. die ältere Geschichte aus Analogien oft zweckmäßig, wie II, 21 ff. zu erläutern und auch eine geeignete Kritik der griechischen Nachrichten damit zu verbinden, wie II, 186, 307. Die alten Griechen kommen dabei den Persern gegenüber freilich sehr schlecht weg. Wir können in seine einzelnen Aeußerungen über diese nicht eingehen, und wollen daher nur auf eine Anzahl von Stellen hinweisen. S. I, 517 ff. II, 199, 236—251, 276—297, 367, 606. S. 237 beginnt er: Un mensonge monstrueux rehaussé d'autres mensonges forme la trame de l'histoire grecque, qui n'est dans toute sa durée que mensonge und so fort. Man kann hier dem Verf. vielfach nur Recht geben; man treibt mit den alten Griechen bei uns immer noch nur zuviel Götzendienst! Auch die spätern Juden kommen schlecht weg, II, 264 ff.

Das 3. Buch behandelt ausschließlich das Leben von Cyrus (Chosru) und Kambyses (Kaus). Die Geburt und Jugend des ersten, seine Regierung, seine Eroberung des babylonischen Reiches, seine Kriege gegen die Scythen, die Genealogie der Feudalfürsten — nur nach morgenländischen Quellen —, die verschiedenen Ueberlieferungen über seinen Tod sind die Unterabtheilungen. Die beiden letzten Capitel handeln von Kambyses, seinem Tod und den folgenden Begebenheiten. Herodot wolle den Cyrus herabsetzen. Von den orientalischen Werken rühmt er besonders den Kusch-nahme, S. 553—556, den er, wie den Ktesias, dem Herodot vorzieht; so S. 371, 379 ff. 413, 438, 462, 493, 509, 549, 571 ff. 582. Cyrus Feldzug gegen die Scythen sei von Herodot sehr übertrieben dargestellt. Auch seine Nachrichten über sein Ende werden verworfen.

Unter Darius I läßt er II, 37 eine religiöse Reform, welche die zwei religiösen Systeme, das iranische und semitische, vermittelte (S. II, 49 und 56), vor sich gehen, und spricht daher B. 4, Cap. 2—4 von Zoroaster, seiner Lehre und seinen Dogmen; er nimmt an, daß es mehrere Zoroaster gegeben habe; dies sei kein Name, sondern nur eine Bezeichnung aller Propheten, und bedeute „Goldstern". Er setzt ihn II, p. 53 nach West-Iran, seine Reform zeige schon eine Menge arameischer und selbst hellenischer Begriffe! und den Namen seines Vaters Puruschaspa identificiert er mit dem von Prekaspes unter Kambyses! u. s. w. Er schildert dann II, 73 ff. Susiana, wo die Hauptstadt Susa hinverlegt wurde, nach der Tarykh-i-Schustr auch die Bergvölker da, die Entstehung des Münzsystems; den Aufstand in Babylon; Darius' Feldzug gegen die Scythen, und was an der Erzählung wahrscheinlich sei (p. 98—111); die Kriege an der Nordostgrenze nach Firdusi u. a., die innern Unruhen und die Kriege gegen die Griechen. Die angeblich großen Zahlen der persischen Heere werden sehr reduciert, S. 138 ff. 190—207, und 219. Cap. 9 und 10 behandeln die Regierung von Xerxes, Ahasverus im Buche Esther soll Xerxes sein, II, 159 und dieses nicht erst aus der Zeit der Seleuciden. Cap. 11 die von Artaxerxes Longimanus, Cap. 12 und 13 dessen Nachfolger, Xerxes II, Sogdianus, und Darius Nothus, Artaxerxes Mnemon, und Darius Ochus. Da man aus Xenophon's Rückzug der 10000 Griechen auf deren besondere Tapferkeit den Persern gegenüber geschlossen habe, so beleuchtet er diesen speciell; es seien nicht tapfere Soldaten, sondern nur elende Söldnerbanden gewesen (II, 316 ff.). Die wenigen spätern Nachrichten der Orientalen sind sehr verwirrt. Er sucht die Namen, die bei ihnen vorkommen, mit denen bei den Griechen zu identificieren, womit aber wenig gewonnen wird. Das 5. Buch handelt ausschließlich von Alexander dem Großen — die Macedonier waren nach ihm S. 359 keine Griechen. Alexander siegte nach S. 463 als Haupt einer Verschwörung gegen die Achämeniden, nicht als Eroberer! — und das 6. von Iran nach seinem Tode, nach orientalischen Nachrichten S. 474 ff., dann von den secundären Dynastien dort unter den Arsaciden, über 90 Feudalstaaten, S. 481 ff. und dem intellectuellen und moralischen Zustande Iran's unter den Parthern. Auch der Pseudocallisthenes wird von ihm S. 401 und 466 nicht verschmäht; das Werk soll aus dem 1. Jahrh. v. Chr. sein, nur später gefälscht. Es folgt dann die Vergleichung der Namen der großen Könige der Arsaciden, und er schließt damit, was aus den parthischen Stämmen nach der Revolution Ardeschir's geworden ist. Die Orientalen weichen in der Angabe der Könige der Arsaciden bekanntlich, was Zahl und Namen betrifft,

sehr ab; Firdusi erwähnt nur 12, sagt aber, daß er sie nicht alle nenne; Andere nennen 15, 17, 18, 21 und 22; s. die verschiedenen Angaben II, S. 550 ff. Er nimmt die geringere Zahl an, die andern möchten ephemere Könige oder bloße Prätendenten gewesen sein. Die griechische Sprache hatte sich unter den Parthern sehr ausgebreitet, und die Griechen waren nicht ohne Einfluß auf Persien geblieben. Er weist dies an den Münzen, den geschnittenen Steinen (S. 520) — deren er viele gesammelt hat, — der Architektur u. s. w. nach, schildert auch das damalige Costüm; den spätern Einfluß der Griechen zeige noch, daß unter Orodes die Bacchanten des Euripides dort aufgeführt wurden, S. 533. Auch der Buddhismus sei im 1. und 2. Jahrhundert u. Chr. in Asien und auch in Iran verbreitet gewesen — er findet S. 533 bei Firdusi ein buddhistisches Kloster (Behar) erwähnt, und auch Spuren des Buddhismus beim Philostratus im Leben des Apollonius von Thyana —, vor allem der Mithradienst — dessen Denkmäler meist in die Zeit der Arsaciden gehörten (S. 538) —, ebenso Judenthum und Christenthum. — Er bezieht sich dabei S. 543 auch auf Abgar. — Nach dem ehrenvollen Falle des Reiches der Arsaciden, 227 v. Chr. meint er, hätten die Reste der parthischen Stämme sich nach Osten zurückgezogen, und die jetzigen Afghanen sollen ihre Nachkommen sein. Unter Ardeschir ergänzten nach S. 629 ff. Ardai Wiraf und Azerbad-Merasfend das Gesetz; die Apokalypse des ersten combinierte die langen Arbeiten und Kämpfe auf dem Boden des Reichs unter Juden, Buddhisten, Neuplatonikern, Chaldäern, allen möglichen christlichen Secten und Arten von Polytheisten, wie Zoroaster schon die altiranische Religion und semitische Dogmen combiniert hatte. Warum er gerade mit den Arsaciden die Geschichte Persiens schließt, ist nicht recht ersichtlich. „Das alte Iran, sagt er II, S. 637, endete mit den Parthern, und mit den Sassaniden beginnt das neue Iran, wo der semitische Einfluß und der Rassen von secundärer Geltung für immer vorwaltend werden. Persien wurde ein gewöhnliches orientalisches Reich, nur ausnahmsweise unter dem Einflusse der Vergangenheit zeigen sich die Begriffe von Freiheit und persönlicher Auctorität noch einzeln; er höre auf da, wo die nahe Verwandtschaft zwischen uns und den Beherrschern Iran's aufhöre."

Jahresbericht des steiermärkischen Landesarchives zu Graz. 1. Jahrg. 1869. Mit Genehmigung des steiermärkischen Landesausschusses herausgegeben vom Landesarchive. Graz, 1870. Leuschner u. Lubensky. (94 S. gr. 8.)

Der vorliegende Jahresbericht des Landesarchivs zu Graz ist eine völlig neue Erscheinung auf literarischem Gebiete. Denn wer hat je davon gehört, daß Landes- oder Staatsarchive von ihrer amtlichen Thätigkeit in einem für die Oeffentlichkeit abgefaßten Berichte Rechenschaft ablegen? Wo das wirklich geschieht, sind solche Berichte für die Oberbehörden geschrieben und gehen auf Nimmerwiedersehen „zu den Acten". Damit wird nun freilich nicht erreicht, was der Steiermärkische Landesausschuß in berechtigter Weise anstrebt und durch die Berichte auch erzielt, daß das Landesarchiv als eine Bildungsstätte der Bevölkerung näher gebracht wird, daß sie wirklich ein Interesse an der Anstalt hat und deren Bedeutung, sowie auch die Thätigkeit der Archivbeamten zu würdigen versteht. In den meisten Staaten ist das anders. Die gesammte Stellung der Landes- oder Staatsarchive ist eine exclusive, man dient in ihnen den nächsten praktischen Zwecken, und die Ansicht, daß ein Archiv auch die wissenschaftliche Aufgabe hat, das historische Interesse zu schützen und zu pflegen, bricht sich ganz allmählig hie und da noch mit eigenem Widerstreben Bahn. Daher kommt es, daß, wie wir behaupten, 99 Procent der Bevölkerung Norddeutschlands sich keine richtige Vorstellung von dem Geschäftskreise eines Archivbeamten machen kann.

In diesem Sinne nennen wir diesen ersten Jahresbericht bahnbrechend. Wir wünschen nicht nur, daß dieses Vorgehen Nachahmung finden möge, sondern erklären uns auch mit der in jeder Beziehung maßvollen Darstellung einverstanden. Der Jahresbericht enthält amtliche und wissenschaftliche Mittheilungen. In erster Reihe wird mit vollem Rechte die Geschichte des Archives dargestellt, womit jeder, der überhaupt dem künftigen Interesse an der Anstalt Raum schaffen will, beginnen muß, und das Landesarchiv kann getrost diesen Anfang der Kritik anheim geben; sie wird nichts auszusetzen haben, wenn sie überhaupt vernünftig ist. — Im wissenschaftlichen Theile bringt der Jahresbericht auch künftig nur rein archivalische Publicationen: man sieht bei einer im Werden begriffenen Anstalt, die selbst noch ordnet und aus auswärtigen Archiven die Documente der Landesgeschichte zusammenbringt, von Verarbeitungen des Materials ab. Auch das erscheint uns praktisch. Der betretene Weg ist unter den obwaltenden Verhältnissen viel richtiger, als sich in Arbeiten zu versuchen, die nothwendig unfertige sein müssen, und die man später, wenn es sich um die gediegene Abfassung einer Landesgeschichte handelt, über Bord wirft. Die archivalischen Beilagen sind: 1. Maueranschlag wider Kaiser Friedrich III, 1478. 2. Absagebrief Bischof Simon Broderichs an König Ferdinand I, 1527. 3. Vorlage der inneröstern. Regierung an den steiermärkischen Landtag betreffend die Ursachen des Krieges mit Venedig 1616. — Wir möchten den eingeschlagenen Weg auch anderen Landesverwaltungen dringend empfehlen, denn sicherlich wird dadurch erreicht, was wir bei den Landes-Archiven vermissen, daß das Interesse an einer Anstalt verallgemeinert wird, die ihrem ganzen Wesen nach nicht exclusiv behandelt werden darf, wenn sie wahren Nutzen gewähren soll.

Bibliothek und Archiv im fürsterzbischöflichen Schlosse zu Kremsier. Beschrieben von Dr. B. Dudík O.S.B. Wien, 1870. Braumüller. (XXI, 134 S. gr. 8.) 24 Sgr.

Die Fürstbischöfe von Olmütz haben in ihrer Sommerresidenz, dem an großartigen Räumen reichen Schlosse zu Kremsier, eine ansehnliche Bibliothek und ein Archiv angelegt, welche beide für die böhmisch-mährische Geschichte werthvolle Materialien enthalten. Dieselben sind zwar hin und wieder von Geschichtsforschern benutzt worden, aber noch nirgends näher beschrieben. Der um die mährische Geschichte vielfach verdiente Herr Dudík hat sich nun der Mühe einer genaueren Untersuchung der auf der Bibliothek und dem Archiv aufbewahrten Handschriften unterzogen, und das Ergebniß seiner Arbeit auf Kosten des mährischen Landesausschusses veröffentlicht. Als Einleitung stellt er der Beschreibung eine Geschichte beider Sammlungen voran. Die Bibliothek, die jetzt etwa 25,000 Bände zählt, wurde von dem 1664 zum Fürstbischof von Olmütz erwählten Grafen Karl von Lichtenstein gestiftet und mit einer Capitalsumme von 10,000 fl. ausgestattet, von deren Zinsen die Anschaffungen bestritten werden sollten. Die nächsten Nachfolger sorgten ebenfalls für die Vermehrung der Bibliothek, aber im Jahr 1752 erlitt sie großen Schaden durch eine Feuersbrunst, die im Schlosse ausbrach. In den nächsten Jahrzehnten wurde zwar für die Herstellung eines neuen Bibliothekſaales gesorgt, aber der Zuwachs an Büchern scheint in Stocken gerathen zu sein. Erst in neuester Zeit wurden wieder neue Anschaffungen gemacht. Uebrigens wurden die Erwerbungen nie nach einem bestimmten Plan betrieben, sondern eben wie Gelegenheit zum Ankauf, Bedürfniß und Liebhaberei Einzelner es mit sich brachte. Der Vers. hebt allein die Bohemica, d. h. theologische und geschichtliche Werke in böhmischer Sprache als bemerkenswerth hervor. Die Bücher repräsentieren im Ganzen nur die gelehrte Bildung des 17. und der ersten Hälfte des 18. Jahrhunderts. Wichtiger sind die Handschriften, unter denen die Collectaneensammlung des Pfarrers Stredowski aus dem Anfang des 18. Jahrhunderts die erste Stelle einnimmt. Es sind 16 reingeschriebene Foliobände, wovon 5 unter dem Titel „Apparatus", Materialien zur mährischen Geschichte, Auszüge aus ver-

schiedenen Schriftstellern nach Rubriken geordnet enthalten. Die zweite Abtheilung von 11 Bänden, „Apographa", besteht aus Abschriften von Urkunden, Briefen und anderen Actenstücken, die sich auf mährische Verhältnisse beziehen. Von sämmtlichen Bänden giebt Dudik ein ins Einzelne gehendes Inhaltsverzeichniß. Außer dieser Sammlung sind noch weitere 9 Handschriften geschichtlichen und theologischen Inhalts vorhanden. Ein werthvoller Bestandtheil der Bibliothek ist eine Münzsammlung, welche 433 Münzen Olmützischer Bischöfe, darunter sehr seltene kostbare Stücke enthält. Das Archiv ist sehr reichhaltig für die mährische Geschichte des 16. und 17. Jahrhunderts. Es wurde seit 1839 neu geordnet und in den Jahren 1845 der Inhalt von 8800 Urkunden in Form von sehr ausführlich gehaltenen Regesten verzeichnet. Der Verf. giebt das Schema der verschiedenen Rubriken an und giebt ein so genaues Inhaltsverzeichniß, daß der Forscher, welcher dieses Archiv benutzen will, sich leicht orientieren und das Einzelne auffuchen kann. Zu weiterer Erleichterung ist auch ein Verzeichniß der in der Bibliothek- und Archivbeschreibung vorkommenden Namen beigefügt.

Jahrbücher des Vereins von Alterthumsfreunden im Rheinlande. 47-48. Heft. 1869.

Inh.: Zur Geschichte der Römerstätte bei Niederbiber, von A. v. Cohausen. I. Cäsar am Rhein; Forschungen und Bemerkungen zu der Geschichte Cäsars von Louis Napoleon; Cäsar's zweiter Rheinübergang. — E. Schmidt, über die auf dem Terrain des römischen Kastells bei Kreuznach, die Heidenmauer genannt, von 1858—66 stattgefundenen Ausgrabungen. — Düntzer, neue Bereicherungen der römischen Alterthümer des Museums Wallraf-Richartz in Köln. — R. Pick, zur Geschichte Walberbergs. — Otte u. aus'm Weerth, zur Ikonographie des Crucifixus. Nachtragl. — P. St. Käntzeler, merowingische goldene Ohrringe. — Fiedler, in Blei gefaßter Glasdeckel mit griechischer Inschrift. — C. Leemans, drei neu entdeckte röm. Inschriften. — Joh. Freudenberg, römische Inschriften aus Bonn und der Umgegend. — Literatur, Miscellen.

Länder- und Völkerkunde.

Humbert, Aimé, le Japon illustré. Ouvrage contenant 476 vues, scènes, types, monuments et paysages. 2 volumes. Paris, 1870. Hachette et Co. (407; 429 S. 4.)

Seit der Eröffnung Japan's sind schon eine große Anzahl Werke über dasselbe erschienen, die, wenn sie auch unsere Kenntniß dieses merkwürdigen Landes immerhin etwas erweitern, doch nicht durchaus befriedigen können. Der Grund ist begreiflich, die Europäer waren immer noch auf wenige Orte und deren Umgebung beschränkt, und kamen meist wenig vorbereitet, namentlich ohne Kenntniß der Sprache, dahin. Ihre Beschreibungen betreffen daher immer mehr Aeußerlichkeiten, die sich beim ersten Anblick darbieten, ohne in das innere Leben, die Geschichte und Verhältnisse des Volkes tiefer eindringen zu können. Das gilt auch von obigem prächtig ausgestatteten Werke. Der Verf., R. M. E. Humbert, war Schweizer Gesandte in Japan. Von seinen diplomatischen Unterhandlungen sagt er uns nichts. Da diese sich länger hinzogen und ihm Muße ließen, besuchte er zum Zeitvertreibe mit seinem Attaché die Stätten und Orte, namentlich an der Bai von Jedo, und sie machten sich Zeichnungen und Notate. Beim Mangel aller Sprachkenntniß und der Zurückhaltung der Behörden konnten sie natürlich nur wenig eigene Beobachtungen machen. Aber sie fanden in den Buchhandlungen eine Menge Kupferstiche, Skizzen mit chinesischer Tusche, und colorierte Darstellungen über alle möglichen Verhältnisse des Landes und Lebens des Volkes. Diese sammelten sie und erhielten so ein großes Album, das man bezeichnen könnte: Die Japaner durch sich selbst gezeichnet. Die Abbildungen ließen freilich Vieles zu wünschen übrig. Humbert ließ sie durch europäische Künstler europäisch zustutzen, fügte noch zahlreiche Photographien, die unter seinen Augen aufgenommen wurden, und eine Auswahl von Entwürfen von Wirgman in Yokohama, dem Correspondenten der „London Illustrated News", und aus Alfred Rouffin's Werk: „Campagne sur les côtes du Japon" Paris 1866 hinzu. Der Text enthält nicht bloß Beschreibung dessen, was er gesehen, den Bericht über die Eindrücke und die Erfahrungen, die er persönlich gemacht hat, sondern es sind dabei auch die ältern Werke von Kämpfer, Siebold u. a. reichlich benutzt worden. Sie standen, wie er selbst sagt, zu sehr unter polizeilicher Aufsicht der Japanesen, als daß sie etwas mehr als Versuche und Fragmente zur Kunde Japans hätten geben können.

In einzelne Angaben über den Inhalt des Werkes oder gar eine Kritik sich einzulassen, erlaubt der beschränkte Inhalt dieser Blätter nicht, und das Werk ist auch nicht darnach. Wir bemerken daher nur kürzlich, daß der Verf. in Dezima landete, dann nach einer kurzen Landreise durch das innere Meer nach Jedo fuhr. Die Oertlichkeiten, die Residenzen der Europäer, das Land und Volk der Japaner, ihr häusliches Leben, Künste, Gewerbe u. s. w. werden abgebildet und kurz beschrieben. Was er über den Ursprung der Japaner, den Cultus der Kamis, die ersten Herrscher Japans, den Verfall der Mikados, die Bonzen, die Literatur u. s. w. sagt, beruht natürlich alles nicht auf eigener Forschung, die da enden mußte, wo das Auge etwas zu sehen aufhörte. Die Zeichnungen sind theils nach japanischen Entwürfen, theils nach Photographien und Zeichnungen von E. Bayard, H. Catenaci, Eug. Cicéri, L. Crépon, Hubert Clerget, A. de Neuville, M. Rapine, E. Thérond u. a. Das Werk, zu kostbar für den bloßen Privatmann, ist für reiche Leute und Bibliotheken. Zur Verbreitung der Kenntniß von Länder- und Völkerkunde würde es aber gut dienen, wenn in den größern Residenzen, Handels- und Universitätsstädten dieses, wie ähnliche Werke über andere Länder in ihren Abbildungen, die doch vielfache Anschauungen der fremden Verhältnisse gewähren, in einem oder mehreren großen Sälen aufgestellt werden könnten, und zu Zeiten dem Beschauer dazu die nöthigen Erläuterungen gegeben würden. Es würde dies leicht mehr Nutzen bringen, als die ethnographischen Sammlungen, die entweder sehr mangelhaft und unvollständig sind, oder in großem Maßstabe ausgeführt, außerordentlich kostbar werden. Pe.

Zeitschrift der Gesellschaft für Erdkunde zu Berlin. Hrsg. von W. Koner. 5. Bd. 3. Heft.

Inh.: H. Kiepert, Notiz über die letzten Reisen und die gegenwärtigen Zustände in Balutschistan. (Mit Karte.) — Bergmännisches vom Tatin. Briefl. Mittheilung vom Berging. Ad. Hübner an die Redaction. — H. Greffrath, das Ende der 3. Northern Territory-Expedition. — Nachtigal, die Tibbu. Ethnographische Skizze. — Baeyer, Projecte zur Erweiterung der europäischen Gradmessung. — Kupfer, die Cayapo-Indianer in der Provinz Matto-Grosso. — V. zur Helle, Längen- u. Breitenbestimmungen aus Aegypten. Aus einer Zuschrift des Hrn. Rich. Kiepert an die Redaction. — Miscellen, Neuere Literatur.

Mittheilungen der geogr. Gesellschaft in Wien. N. F. III. Nr. 9.

Inh.: O. Spieß, ein Streifzug ins Arnautluk. — Das Land Turuchan, 2. ethnogr. Theil. Aus dem Russischen, von F. Sveceny. — Aus russisch Asien. — Geograph. Literatur. — Notizen.

Mittheilungen aus Just. Perthes' geograph. Anstalt &c. von A. Petermann. 6-7. Heft.

Inh.: Der Golfstrom u. Standpunkt der thermometr. Kenntniß des Atlantischen Oceans u. Landgebiets im J. 1870. (Mit Karte.) — C. Irminger, die Temperatur im Nördl. Atlant. Meere u. der Golfstrom. — Meteorol. Beobachtungen während einer Ueberwinterung auf der Bäreninsel. — A. Petermann, Instruktion für die zweite Deutsche Nordpolar-Expedition. — Die Temperatur-Verhältnisse in den Arkt. Regionen. (Mit Karte.) — Geogr. Literatur.

Globus. Hrsg. von K. Andree. 17. Bd. Nr. 19—22.

Inh.: Fr. Koppel, Madrid. (Schl.) — H. Freih. v. Maltzan, Schicksale und Wanderungen eines deutschen Renegaten in Nordafrika. — C. Petzet, Skizzen aus Russisch Polen: die Fabrikstadt Lodz. — Rechtssitten bei den Basken. — Zur Ethnographie der Culturvölker. — A. Ernst, Bemerkungen über das Delta des Orinoco und die Guaranen. — Eine Wanderung zu den Gletschern im Canton Wallis. — Die Eisenbahnen Rußlands und ihre Bedeutung. — Die Sclaverei im Osmanischen Reiche. — S. Baker's Jagdzüge am Albara und Settl. — Aus allen Erdtheilen.

Mathematik.

Albrecht, Dr. Theod., **über die Bestimmung von Längendifferenzen mit Hülfe des elektrischen Telegraphen.** Leipzig, 1869. Engelmann. (IV, 83 S. 4.) 1 Thlr. 10 Sgr.

In der vorliegenden Schrift sind zum ersten Male die Ergebnisse einer größeren Zahl bereits ausgeführter telegraphischer Längenbestimmungen zusammengefaßt und aus ihnen diejenigen Momente ermittelt worden, auf welche bei praktischer Ausführung dieser sichersten Methode zur Bestimmung der geographischen Länge besonderes Augenmerk zu richten ist. Sie enthält neben einer vollständigen Anleitung zur Ausführung telegraphischer Längenbestimmungen auch eine Reihe theoretischer Untersuchungen und praktischer Regeln für die Ausführung astronomischer Zeitbestimmungen im Allgemeinen, denen weitere Untersuchungen über den Genauigkeitsgrad dieser Zeitbestimmungen und ihrer einzelnen Reductionselemente, sowie der Längendifferenzen beigefügt sind. Die gegebenen Daten gewinnen noch dadurch an Interesse, daß der Verf. in seiner Stellung zum Centralbureau der europäischen Gradmessung an der Ausführung mehrerer telegraphischer Längenbestimmungen selbst betheiligt gewesen ist und daß ihm — dem Vorworte nach — eine Reihe noch ungedruckter Materialien des Centralbureaus zur Verfügung standen. Die Schrift ist in sechs Abschnitte getheilt, von denen der erste über die Beobachtung der Fadendurchgänge handelt und neben einer vergleichenden Kritik der beiden hierzu tauglichen Beobachtungsmethoden: der Auge- und Ohrmethode, sowie der Aug- und Hand- oder Registriermethode, wesentlich die Fehlerquellen bespricht, welche die Resultate dieser Beobachtungen verfälschen. Auf Grund dieser Betrachtungen ist ein mathematischer Ausdruck für die Größe des Beobachtungsfehlers gegeben und aus ziemlich umfänglichem Beobachtungsmaterial die Größe der darin enthaltenen Constanten ermittelt worden. Abschnitt II bespricht die persönlichen Fehler bei Beobachtungen der Fadendurchgänge und giebt über diesen Gegenstand ein sehr reichhaltiges Material. Der Umfang des Referats verbietet jedoch auf die interessanten Details dieser Discussionen einzugehen; doch sei erwähnt, daß die Deutung der hier auftretenden Erscheinungen besonders eingehend geschah. Die Abschnitte III und IV handeln von der Reduction der Durchgangszeiten auf den Mittelfaden und von der Ermittelung und Verwerthung der Instrumentfehler. In theoretischer Beziehung ist auf die Untersuchung derjenigen Fälle, welche die schärfste Bestimmung der Reductionselemente ergeben, besonderes Gewicht gelegt und hierbei unter Berücksichtigung der zunehmenden Unsicherheit in der Beobachtung der Faden-Antritte und in der Annahme der Rectascensionen bei wachsender Declination eine Reihe von Resultaten gewonnen worden, welche bei Ausführung astronomischer Zeitbestimmungen wesentlich zur Erhöhung des Genauigkeitsgrades mit beitragen werden. Abschnitt V handelt über die Genauigkeit astronomischer Zeitbestimmungen und Abschnitt VI über die Uhrvergleichungen und Ableitung der Längendifferenzen. Im letzten Capitel dieses Abschnittes ist besonders auf die Schwierigkeit hingewiesen, die Uhrdifferenzen frei zu erhalten von den bei der Fortpflanzung des elektrischen Stromes entstehenden Verzögerungen und von den störenden Einflüssen der verschiedenen elektromagnetischen Apparate; doch sind die Mittel angegeben, wodurch diese Störungen auf ein Minimum gebracht werden können. Am Schluß ist noch eine Betrachtung über den Genauigkeitsgrad der resultierenden Längendifferenzen beigefügt.

Es enthält die Schrift demnach eine Reihe interessanter Thatsachen und neuer Gesichtspunkte und darf daher allen denen, welche sich über die Operationen bei telegraphischen Längenbestimmungen unterrichten wollen, nicht minder aber auch denen, welche astronomische Zeitbestimmungen auszuführen haben, als ein wichtiger Leitfaden empfohlen werden.

Medicin.

Handbuch der speciellen Pathologie und Therapie, hrsg. von Rud. Virchow. IV. Bd. 1. Abth. Krankheiten des Nervensystems, bearbeitet von K. E. Hasse. 2. verm. u. verb. Aufl. Erlangen, 1869. Enke. (VII, 764 S. gr. 8.) 4 Thlr. 10 Sgr.

Bei einer durchgehends so trefflichen und gediegenen Arbeit, wie es die Darstellung der Erkrankungen des Nervensystems durch Hasse ist, kann man sich kurz fassen; hat doch die so bald nöthig gewordene zweite Auflage schon bewiesen, daß dem Werke die verdiente Anerkennung geworden. Wir besitzen zur Zeit keine bessere Arbeit über die zahlreichen Erkrankungen des Gehirnes, Rückenmarkes und der Nerven, welche bei gleicher Klarheit so vollständig und doch gedrängt uns ein Gesammtbild in so kräftigen lebenswahren Zügen gäbe; geläutert durch eigne, zahlreiche wie gute Beobachtungen, begleitet von jener Schärfe der Kritik, die gerade bei in vieler Hinsicht so dunkeln Zuständen unentbehrlich ist. — Die innere Einrichtung ist die bekannte. Bei der Darstellung giebt der Verf. zunächst eine Schilderung der Krankheiten des Nervenapparates vom symptomatischen Standpunkte und sodann vom pathologisch-anatomischen; er betont jedoch ausdrücklich, daß diese Trennung an sich eine künstliche, die vorzugsweise durch unsere mangelhaften Kenntnisse bedingt sei, wie denn überhaupt alles, was jetzt geboten werde, nur Bausteine zu einer zukünftigen Lehre des Nervenapparates seien.

Müller, Dr. Alex., **die Ziele und Mittel einer gesundheitlichen und wirthschaftlichen Reinhaltung der Wohnungen** besonders der städtischen beleuchtet. Dresden, 1869. Schönfeld. (89 S. 8.) 15 Sgr.

Noch immer ist die Fluth der Schriften im Steigen, welche die Abfuhr der Excremente aus den Städten behandeln; immer wieder werden neue Wege empfohlen und als einziges Mittel zur Verbesserung der Gesundheitsverhältnisse angepriesen. Der Kampf ist heftig, bissig, wird oft so undelicat geführt, wie es der Gegenstand selbst ist. Nirgends zeigt sich nach der Ansicht des Ref. so klar, wie gefährlich es ist, wenn Unkundige sich an der Lösung von Fragen über öffentliche Gesundheitspflege betheiligen, als bei der Discussion über Schwemmcanäle, Düngerabfuhr u. s. w. Auch unser Verf. ist in denselben Fehler wie viele andere verfallen, er geht von Behauptungen aus, die er nicht geprüft, von Voraussetzungen und Annahmen, zu deren Beurtheilung ihm die medicinische Bildung fehlt, und baut auf solchem Grunde sein Gebäude auf. Zum Beweise einige Stellen: „Eigentlich chemische Vergiftung durch Arsenik, Blei u. s. w., wie sehr tritt sie zurück vor der Zahl der gewöhnlichen Krankheiten, welche nach den Ergebnissen (!) der neueren Untersuchungen zumeist von der Entwicklung kleiner aber massenhaft auftretender Organismen im Menschenleibe abgeleitet werden müssen, wie Trichinose (oho!), Diphtheritis, Cholera, Typhus, Milzbrand, Blattern u. s. w.“ „Vor Allem scheinen diese mikroskopischen Organismen die Aufgabe zu haben, die im Pflanzenwachsthum mit Kraft gepaarte todte Materie im absteigenden Kreislauf des Stoffes wieder zu mineralisieren.“ „Die unangenehme Empfindung des Gestankes ist nicht die Folge einer schmerzhaften Berührung der Geruchsnerven, sondern eine Folge der instinctiv gesammelten Erfahrung über die durchschnittliche Schädlichkeit des stinkenden Körpers, und die größte Gefahr für die Gesundheit erblicke ich nicht in dem, was am meisten stinkt, sondern in der durch parasitische Organismen vermittelten Zersetzung solcher Stoffe, welche mit dem Menschenleibe die größte chemische Aehnlichkeit haben.“ — Der Verf. sucht die Frage so zu lösen, daß er mit der sanitären Seite die wirthschaftliche Verwendung verbindet. Er redet in der Hauptsache dem Tonnensystem das Wort, betont die Nothwendigkeit einer vom Hause gesonderten Auffammlung der festen und flüssigen Excremente und hebt hervor, daß es vortheilhafter

sei, den Stickstoff der organischen Substanzen vor der Umwandlung in flüchtiges Ammoniak zu schützen, als dieses entstehen zu lassen und dann durch Säuren festzuhalten. M. F.

Archiv für die gesammte Physiologie des Menschen u. der Thiere. Hrsg. von E. F. W. Pflüger. 3. Jahrg. 7–8. Heft.

Inh.: v. Wittich, weitere Mittheilungen über Verdauungsfermente. — Brozeit, Bestimmung der absoluten Blutmenge im Thierkörper nach einer von Hrn. Prof. v. Wittich vorgeschlagenen Methode. — A. W. Volkmann, die Ermüdungsverhältnisse der Muskeln. — Th. W. Engelmann, Beiträge zur allgem. Muskel- und Nervenphysiologie. 2. Art. — A. Heinsius, der directe Beweis, daß die Blutkörperchen Fibrin liefern. — T. Place, über die Fortpflanzungsgeschwindigkeit des Reizes in den motorischen Nerven des Menschen.

Archiv f. pathol. Anatomie u. Physiologie u. f. klin. Medicin. Hrsg. von Rud. Virchow. 50. Bd. 3. Heft.

Inh.: G. Wegner, über hereditäre Knochensyphilis bei jungen Kindern. — S. Samuel, die Regeneration. 1. Art. — H. Senator, über das Verhalten der Körperwärme bei Abkühlung der Haut. — H. Köhler, der Fruchtsaft von Momordica elaterium in historischer, chemischer u. physiol. Hinsicht. (Schl.) — J. Wolff, über die innere Architectur der Knochen und ihre Bedeutung für die Frage vom Knochenwachsthum. — Kleinere Mittheilungen.

Friedreich's Blätter f. gerichtl. Medicin. Hrsg. von E. Buchner. 21. Jahrg. 3. Heft. Mai–Juni.

Inh.: F. A. Vogt, ärztliche Plaidoyers vor dem Schwurgerichte von Unterfranken. — v. Krafft-Ebing, der Mord der eigenen Kinder. Eine psychol.-forens. Studie. — Laucher, Nasenbluten. Spontan, oder ex causa traumatica? — Schuhmacher, ein Selbstmord durch Phosphorvergiftung. — Gutachten, Mittheilungen 2c.

Neues Repertorium für Pharmacie. Hrsg. von L. A. Buchner. 19. Bd. 6. Heft.

Inh.: v. Liebig, über die Essiggährung. — J. Jobst, über Javanische Chinarinden und deren Gehalt. — J. B. Schober, über das Verhalten des officinellen Eisenoxyduloxydes zu verdünnten Salzlösungen. — A. Vogel, über den Bleigehalt des Stannioles. — E. Baudrimont, Versuche und Beobachtungen über die Aufbewahrung einiger veränderlicher Produkte mittelst Stannioles. — Martius u. Mendelssohn-Bartholdy, zur Kenntniß des Chlorals. — C. Binz, pharmakol. Studien über Chinin. — Kurze Mittheilungen 2c.

Deutsche Klinik. Hrsg. von Alex. Göschen. Nr. 26 u. 27.

Inh.: A. Dyes, über das Wesen und die Behandlung der miasmatischen Krankheiten. (Schluß.) — C. Ph. Falck, Beiträge zur Kenntniß der Wirkungen des Codeins. (Forts.) — Starcke, Mittheilungen über das chron. Duodenal- u. Magengeschwür. — Caspari, über die Anwendung der Calcaria chlorata in der gynäcolog. Praxis. — Roth, Harnblasenlähmung und Secale cornutum. (Schl.) — Mohr, das Ophthalmophantom, ein neues Hülfsmittel zur Erlernung der Ophthalmoscopie. — Bode jun., Notizen über einen neuen Trinkbrunnen („Karlsquelle") in Bad Nauheim. — Müller, das Wurstgift. (Forts.) — Caspari, Jodkali gegen Nephritis parenchymatosa. — Kleine Mittheilungen. — Literaturblatt 2c. — Feuilleton: Lange, Mittheilungen über einige climatische Curorte.

Rechtswissenschaft.

Clementis Papae VIII. Decretales quae vulgo nuncupantur. Liber septimus Decretalium Clementis VIII. primum edidit, annotatione critica et historica instruxit, constitutionibus recentioribus sub titulis competentibus insertis auxit Prof. Dr. Franciscus Sentis. Freiburg i. Br., 1870. Herder. (XXXVII, 194 S. gr. 8.) 1 Thlr. 10 Sgr.

Bekanntlich wurde die Zusammenstellung des sogenannten liber septimus im Auftrage Gregor's XIII unternommen, unter Sixtus V fortgesetzt, unter Clemens VIII vollendet. Gregor XIII nahm als Papst thätigen Antheil an dieser Arbeit und Clemens VIII war als Cardinal Aldobrandini Mitglied der Redactions-Commission. Die Sammlung knüpft an den liber sextus Bonifaz' VIII und die beiden Sammlungen der Extravagantes Joannis XXII und der Extravagantes communes an. Sie enthält, außer einer Anzahl älterer in den authentischen Sammlungen übergangener Decretalen seit 1234, sämmtliche nach dem Urtheil der Redactoren noch praktischen und wichtigen Papst-Constitutionen bis zum Jahr 1592 und die Beschlüsse der drei letzten allgemeinen Concilien. Das gesammte Material ist nach Büchern, Titeln und Capiteln geordnet. Es sollte diese Arbeit durch den römischen Stuhl mit dem Ansehen einer officiellen Sammlung bekleidet werden.

Was die Canonisten bis heute über den sogenannten liber septimus berichtet haben, ist sehr unsicher und durchweg falsch, weil die gleichzeitigen Nachrichten und Aufschluß gebenden Documente unbekannt geblieben sind. Dazu kommt, daß die Sammlung selbst nur noch in zwei Exemplaren existiert, das eine in der Bibliothek von S. Maria sopra Minerva (Casanatensis), das andere im Privatbesitz von Augustin Theiner, welche aber bisher kaum genannt, viel weniger benutzt worden sind. Nur Roßhirt hat eins derselben gesehen und in seiner Geschichte des Mittelalters (Band I) die Titelüberschriften mitgetheilt. Aus der Zeit der Compilation selbst giebt der Curialist Fagnani nur einige gelegentliche Notizen. Prof. Sentis hat nun bei längerem Aufenthalt in Rom aus dem Vaticanischen Archiv die Notizen des Vorsitzenden der Redactions-Commission, des Cardinals Pinelli, und aus dem Casanatensischen Exemplar interessante ebenfalls handschriftliche Randbemerkungen aus den Jahren 1607 und 1608 benutzt und hatte sogar das Glück, von dem berühmten Präfecten des Päpstlichen geheimen Archivs dessen eigenes Exemplar zum Geschenk zu erhalten. So war er in die günstige Lage versetzt, Anlage und Inhalt der Sammlung gründlich zu erforschen und sie selbst neu zu publicieren. In richtiger Würdigung ihrer Bedeutung für das noch geltende canonische Recht hat er sich außerdem der großen Mühe unterzogen, unter den einzelnen Titeln die in den Bullarien und anderen Werken zerstreut enthaltenen päpstlichen Decrete und Constitutionen von allgemeiner rechtlicher Geltung seit 1592 bis auf die Gegenwart nachzutragen. Sein Werk bietet demnach in den Prolegomena eine genaue Untersuchung der Geschichte und Geschicke des sogenannten liber septimus, eine Ausgabe desselben und eine systematisch geordnete Ergänzung bis auf die Gegenwart.

In ersterer Beziehung werden alle unsere Kirchenrechtscompendien berichtigt. Der Verf. zeigt gegen Phillips, Richter u. A., daß die Sammlung nicht 1593, sondern 1598 zu Rom gedruckt worden ist, daß sie nicht nach bereits erfolgter officieller Veröffentlichung zurückgezogen, sondern vielmehr niemals publiciert worden ist. Während Fagnani und nach ihm alle Canonisten behaupten, daß die Furcht vor der durch Pius IV verbotenen und durch Aufnahme in eine Rechtssammlung sicher veranlaßten Glossierung der tridentinischen Decrete die Publication verhindert habe, findet der Verf. mit Recht den Grund der Unterdrückung der Arbeit in deren innerer Schwäche. Waren doch, gegen das Herkommen und den Charakter einer Rechtssammlung, viele frühere und sämmtliche tridentinische dogmatische Beschlüsse aufgenommen, manche rechtlich wichtige Entscheidungen ausgelassen. Die Behauptungen einzelner Schriftsteller, z. B. Pachmann's, die Clementinen und die beiden Extravagantensammlungen des Corpus iuris seien in den liber übergegangen, anderer z. B. Devoti's und Droste-Hülshof's, bloß die seit Sixtus IV entstandenen Constitutionen seien aufgenommen, erledigen sich von selbst durch die genaue Erörterung der seitens der Redactoren befolgten Methode.

Der Herausgeber hat nicht überall den ganzen Text bieten zu müssen geglaubt. Vollständig giebt er die sehr lehrreichen Vorreden Pinelli's und alle Ueberschriften der Titel und Capitel, von den einzelnen Decretalen nur ausführliche Summarien. Der Leser kann aber mit Leichtigkeit auf den ausführlichen Text zurückgehen, denn überall sind die entsprechenden Stellen der Bullarien, wo dieser sich findet, angegeben, die in den liber aufgenommenen einzelnen Theile der Bullen genau bezeichnet, etwaige Aenderungen des Textes sorgfältig angeführt. Es ist interessant, hier constatieren zu können, was alles die römische Curie am Ende des 16. Jahrh.'s in eine Sammlung zum praktischen Gebrauche

aufgenommen hat. So finden wir die zahlreichen Bestimmungen über die Inquisition aus älterer und neuerer Zeit vollständig reproduciert, obgleich schon damals die katholischen Regierungen, wie z. B. in Neapel, sich ihrer Einführung widersetzten. Es fehlt nicht die Bulle Pius V, welche Elisabeth von England, die Sixtus V, welche „Heinrich von Bourbon, König von Navarra" ihrer Throne und Regierungsrechte verlustig erklären. (Vergl. Cap. 24 und 27 de haereticis V, 5.)

Was endich die Herabführung der Sammlung bis auf die Gegenwart betrifft, so hat Prof. Sentis von den in den Bullarien stehenden Constitutionen Summarien mitgetheilt und auf die betreffenden Bände und Seiten verwiesen, alle anderen sind wörtlich abgedruckt. Dies letztere gilt namentlich von vielen älteren und von den zahlreichen Decreten und Bullen Pius IX. Alles von dem Herausgeber neu Aufgenommene ist durch Druck und Numerierung ausgezeichnet, läßt sich demnach auf den ersten Blick von dem ursprünglichen Bestande des liber septimus unterscheiden. Reichhaltige Anmerkungen vervollständigen noch in verschiedenen Beziehungen diese Zusammenstellung des neuesten katholischen Kirchenrechts. Die Fachgelehrten und die Praktiker haben alle Veranlassung, dem Vers. dankbar zu sein für diese Publication des letzten Versuches einer gemeinrechtlichen canonischen Sammlung, für die vortreffliche Darstellung ihrer eigenthümlichen Schicksale, namentlich aber für die Ergänzungen, in denen mit sicherem Griff aus der Gesammtheit der seit fast dreihundert Jahren ergangenen Vorschriften das Wesentliche und Bedeutende herausgehoben und an der rechten Stelle eingefügt ist.

Sprachkunde. Literaturgeschichte.

Original Sanscrit Texts on the Origin and History of the People of India, their religion and institutions. Collected, translated and illustrated by J. Muir, D. C. L., LLD., Ph. D. Vol. V. Contributions to a knowledge of the Cosmogony, Mythology, Religious Ideas, Life and Manners of the Indians in the Vedic Age. London, 1870. Trübner & Co. (XV, 491 p. 8.) 21 shill.

Dieser Band kommt trefflich zur Zeit, um den etwas wilden Speculationen gegenüber, welche in neuester Zeit in England, angeregt durch M. Müller's geistreiche Behandlung des Gegenstandes, auf dem Gebiete der Vergleichenden Mythologie sich geltend gemacht haben, die sicheren Fundamente für eine vedische Mythologie zu legen, wie sie sich aus solider und gewissenhafter Durchforschung der vedischen Texte ergeben. Ihrem wesentlichen Inhalte nach ist diese Arbeit Muir's schon aus den einzelnen Abhandlungen, die in den Jahren 1864—66 im Journal der Royal As. Soc. erschienen, bekannt; indessen ist hier doch theils auch noch allerhand neues Material mit verarbeitet worden, auch durchweg der Text selbst beigegeben, sowie ein ganz neuer Abschnitt über „life and manners" der Inder in der vedischen Zeit, theils ist die zusammenfassende, systematische Gruppierung des Ganzen, die handliche Uebersichtlichkeit der Darstellung ein nicht genug zu schätzendes Novum. Es ist dies eben die erste vollständige und zuverlässige, weil aus den Quellen geschöpfte und durchweg mit den Belegstellen versehene „altindische Mythologie." Hier kann sich jeder Philologe, und wer sonst es braucht, sicheren und zumeist völlig genügenden Aufschluß holen über das, was die vedischen Texte selbst über die in ihnen angerufenen Götter aussagen und enthalten. Die einzelnen Abschnitte behandeln der Reihe nach folgende Gegenstände: 1. Die Götter im Allgemeinen; 2. Himmel und Erde; 3. Aditi; 4. die Âditya; 5. Mitra und Varuṇa; 6. Indra; 7. Parjanya; 8. Vâyu; 9. die Winde; 10. Sûrya; 11. Savitar; 12. Pûshan; 13. Ushas; 14. Agni; 15. Tvashṭar; 16. die beiden Açvin; 17. Soma; 18. Bṛihaspati und Brahmaṇaspati; 19. Yama und die Lehre vom künftigen Leben; 20. Trita Âptya, Ahir (sic! Ahi) Budhnya, Aja Ekapâd; 21. die Göttinnen; 22. abstracte Auffassungen der Gottheit; 23. weltliche Hymnen aus dem Rik und Atharvan (an die Waldgöttin; über die Mannichfaltigkeit der menschlichen Ziele; das Würfellied; das Froschlied ꝛc.); 24. kurze Bemerkungen über Gesellschaft und Lebensverhältnisse. Innerhalb dieser größeren Abschnitte ist der Inhalt noch verschiedentlich übersichtlich und klar eingetheilt. Die Uebersetzungen sind fast durchweg so getreu und so zuverlässig, wie sie das überhaupt bei dem gegenwärtigen Stande der vedischen Studien bereits sein können. Mehrfach beruft sich Muir dabei auf wesentliche Hülfe, die er von Aufrecht in dieser Beziehung erfahren hat. Der Druck ist correct und sorgsam geleitet. Vortrefflich und ungemein dankenswerth ist der Index, insbesondere die gegliederte Aufzählung aller der zahlreichen aus dem Rik oder Atharvan übersetzten Stellen, welche es ermöglicht, für eine jede derselben sofort die Stelle zu finden, wo sie behandelt ist. Durchweg ist auf die Ansichten der bisherigen Interpreten, insonderheit natürlich auf Roth, theils nämlich auf seine Erklärungen zur Nirukti, theils auf seine Artikel im Petersburger Wörterbuch ꝛc., specielle Rücksicht genommen. Auch in den Brâhmaṇa ist Muir tüchtig zu Hause. Daß im Einzelnen oft noch Manches gar unsicher und unklar bleibt, ist begreiflich. Aber wir stehen nicht an, diesen primus conatus hier als einen vorzüglich gelungenen zu bezeichnen. Die Auffassung der einzelnen Göttergestalten ist hie und da allerdings wohl etwas zu euhemeristisch gefärbt. So erklärt sich Muir z. B. nach Aufzählung der einzelnen Legenden über die Thaten der Açvin entschieden gegen eine allegorische Erklärung derselben, und meint, daß es sich dabei vielmehr um factische Vorgänge und Persönlichkeiten handele, für welche das Volk die Intervention des Götterpaares angenommen habe. Mag sein, daß das für einige Fälle der Art richtig ist; für andere aber möchte dies schwerlich ausreichen! Die Rettung der Wachtel aus dem Rachen des Wolfes z. B. wird schon von Yâska (5, 21) auf die Morgenröthe bezogen. Daß Sarasvatî als Göttin der Rede auf den Fluß gleiches Namens zurückgehe, der als „patroness of the ceremonies which were celebrated on the margin of her holy waters" gegolten habe und von da aus dann zur Identification mit der „goddess of speech" gelangt sei (p. 339), erscheint uns schwer glaublich. Auch hier möchten wir Yâska's Vorgange folgen, resp. beide Wörter, obschon sprachlich identisch, dennoch völlig von einander getrennt halten. Der „Strom" der Rede und der κατ' ἐξοχήν „Strom" genannte Fluß haben nichts mit einander zu thun, unbeschadet dessen, daß in den Hymnen hie und da Anspielungen auf die Gleichnamigkeit Beider sich finden, die manchmal nahezu an Verwechselung hart anstreifen. Für den Fluß Sarasvatî hätte u. A. auch auf jenen Vers des Gṛitsamada (Vâjas. S. 34, 11) hingewiesen werden sollen, wo es heißt, daß fünf Ströme darin eingehen, wonach hier etwa der Indus darunter zu verstehen? vgl. hiezu des Ref. Vâj. Saṃh. spec. sec. p. 80. — In Bezug auf die Stellen über asat und sat (p. 300) ist wohl anzunehmen, daß sich in den Brâhmaṇa die beiden Grundansichten, die später in der Sâṃkhya- und in der Vedânta-Lehre vertreten sind, die materialistische und die spiritualistische, neben einander vorfinden. Für die erstere hätte etwas specieller auf die âpas (s. Ind. Stud. 9, 74) hingewiesen werden sollen. — Die auf p. 324—326 angeführte Legende aus dem Mahâ Bhârata ist unbedingt eine buddhistische, und für die neuerdings wieder viel ventilierte Frage über die eigentliche Bedeutung des nirvâṇa von entschiedener Bedeutung. — Mit Recht bemerkt Muir p. 240, daß, wenn nâsatya nichts als: truthful bedeuten soll, die Açvins „as well" bloß: satya genannt worden wären. In der That genügt ein Blick auf zend. nâonhaithya wohl zur directen Beseitigung jener Erklärung. Wir möchten, im Anschluß an unsere Vermuthung über die eigentliche Bedeu-

tung dieses Götterpaares als dem Gestirn der Zwillinge entsprechend (s. Ind. Stud. 5, 234. 266), das Wort vielmehr als die einer Nase (dual), Insel (νησος; vergl. Nase als Name eines Caps) gleich im Ocean des Morgenhimmels Stehenden bezeichnend auffassen, und dabei an die Geburt der Dioskuren auf einer Felseninsel erinnern, wie denn ihre Schwester Sûryâ sich zur Dioskuren-Schwester Helena (von derselben Wurzel svar) als ein weiteres Vergleichungsmoment gesellt. — Die Gandharva und Apsaras, die âpas, die seltneren oder geringeren Götter und Göttergruppen, wie z. B. Trita, Ahi Budhnya, die Vasu, die Viçve devâs und dergleichen, sind etwas kärglich abgespeist; überhaupt sind nicht alle Theile des Buches mit gleicher Ausführlichkeit behandelt, was wohl durch die Entstehung desselben aus einzelnen Monographien zu erklären ist. Eine Beigabe eigner Art sind die metrischen Darstellungen Muir's selbst, in denen er mit großem Geschick es verstanden hat, die Hauptzüge einer Gottheit, wie sie in den Texten zerstreut durcheinander liegen, in ein Bild zusammenzufassen und gleichsam in nuce zu concentrieren; es betreffen diese metrischen Skizzen u. A. die Gottheiten: Varuṇa, Indra, Ushas, Agni. A. W.

Two treatises on verbs containing feeble and double letters by R. Jehuda Ḥayug of Fez, translated into Hebrew from the original Arabic by R. Moses Gikatilia of Cordova; to which is added the treatise on punctuation by the same author translated by Aben Ezra: edited from Bodleian Mss. with an english translation by John W. Nutt. London and Berlin, 1870. Asher u. Co. (XIII, 146; XV, 132 S. 8.)

[Auch mit hebräischem Titel.]

Unter den jüdischen Grammatikern des Mittelalters nimmt Jehuda Ḥayûg (in der 1. Hälfte des 11. Jahrhunderts) eine sehr hervorragende Stellung ein. Er zeigte nämlich zuerst, daß im Hebräischen das Princip der drei Wurzellaute auch für die schwachen Verben gelte und daß die vocalischen Elemente derselben nicht willkürlich, sondern nach bestimmten Regeln behandelt werden, und begründete dadurch die wissenschaftliche Grammatik des Hebräischen. Wenn er damit im Wesentlichen nur die Regeln der arabischen Grammatiker auf die Sprache des A. T. anwandte, so war diese Anwendung selbst doch eine wissenschaftliche That von großem Verdienst. Natürlich konnte er es nicht vermeiden, mit dem arabischen System auch einige falsche Theorien herüberzunehmen, welche eben wesentliche Glieder jenes bildeten; dahin gehört die irrige Ansicht über die langen Vocale, welche bloß auf der arabischen Orthographie beruht und zu ihrer Durchführung im Hebräischen der wunderlichen Fiction nicht geschriebener und nicht gesprochener Vocalbuchstaben bedarf. Am wenigsten wird man unsern Grammatiker dafür verantwortlich machen wollen, daß er die Sprachverhältnisse nicht im Sinne der heutigen Wissenschaft beurtheilen konnte. Auf alle Fälle war er ein wahrhaft wissenschaftlicher Geist, dessen Einfluß sich deutlich noch bis auf unsere Zeit verfolgen läßt.

Wir besitzen von Ḥayûg zwei einander ergänzende Schriften über die Verba, deren einer Wurzellaut ein Vocal ist, und über die Verba med. gem., sowie eine Schrift über die Punctation. Von diesen Tractaten hat Dukes (in Ewald's und Dukes' Beiträgen zur Geschichte der ältesten Auslegung und Spracherklärung des A. T. Bd. 2) die hebräische Uebersetzung Aben Esra's herausgegeben. Herr Nutt veröffentlicht nun die beiden ersten nach zwei Oxforder Handschriften in der bisher noch unbekannten Uebersetzung des Moses Gikatilia, welche einige Zusätze von der Hand des Uebersetzers enthält; von der dritten giebt er wieder Aben Esra's Text nach einer von Dukes nicht benutzten Handschrift. So interessant nun auch die Vergleichung der verschiedenen Texte unseres Autors ist, so ist doch nicht zu verkennen, daß Herr Nutt sich ein noch weit größeres Verdienst durch Herausgabe der arabischen Urschriften erworben hätte, welche ja noch handschriftlich vorhanden sind. Davon wird sich jeder recht überzeugen, wenn er das von Nutt mit veröffentlichte arabische Original der kleinen Abhandlung über die Punctation (ohne die nicht eigentlich dazu gehörigen Anhänge) betrachtet. Die Uebertragung arabischer Kategorien und Regeln auf das Hebräische tritt da erst recht deutlich hervor. Die Herausgabe der beiden ersten Schriften in ihrer Urgestalt bleibt noch immer zu wünschen, und es wäre sehr erfreulich, wenn sich Herr Nutt selbst dazu entschlösse. Das wäre ein schönes Seitenstück zu den verschiedenen Werken Abulwalid's, deren arabischer Text theils von Neubauer, theils von J. Derenbourg veröffentlicht werden soll.

Herr Nutt hat dem hebräischen Text eine englische Uebersetzung beigegeben, welche jedoch die gar zu breiten Ausführungen des Verf.'s vielfach abkürzt. Soweit wir Text und Uebersetzung geprüft haben, zeugen beide von großer Sorgfalt, wie denn auch ein außerordentlich competenter Richter, J. Derenbourg, von dem Texte sagt, er sei so vollständig und correct, wie der Dukes'sche unvollständig und fehlerhaft (Academy 11. Juni, 243). Der hebräische Text ist auch bei Anführung der grammatischen Formen ohne alle Vocalzeichen; noch mehr empfindet man den Mangel der Punkte bei der Aufzählung der Accente und andern Lesezeichen am Schluß. Der Druckerei von Oskar Leiner in Leipzig möchten wir dringend rathen, sich bessere arabische Typen anzuschaffen, da die hier angewandten das sonst so vortrefflich ausgestattete Werk geradezu entstellen.

In Oxford, dessen wissenschaftliches Leben scheinbar etwas erstarrt war, regt es sich jetzt wieder frisch; davon giebt auch diese dankenswerthe Arbeit Zeugniß. Wir hoffen, daß Herr Nutt noch durch manche andre tüchtige Leistungen dazu beitragen werde, den alten Ruhm Oxford's wieder zu erneuern! Th. N.

Frankel, Z., introductio in Talmud Hierosolymitanum. Breslau, 1870. Schletter. (316 S. 8.) 2 Thlr.

A. u. d. T.: מבוא הירושלמי

Wenn es für irgend ein Gebiet der literarischen Forschung eines Wegweisers bedarf, ohne dessen Leitung der Uneingeweihte nicht im Stande ist, sich auf dem fremdartigen und völlig unbekannten Boden zu orientieren, so ist es die talmudische Literatur, deren Bekanntschaft sich ohne eine solche Vermittelung unmöglich erreichen läßt. Das Talmudstudium war daher auch in jüdischen Kreisen zu allen Zeiten vorzugsweise auf mündliche Belehrung angewiesen und ist nie ein autodidaktisches geworden. So oft christliche Gelehrte wie Buxtorf, Delitzsch u. a. sich eine Kunde von der talmudischen Literatur zu verschaffen suchten, waren sie gezwungen, die Unterstützung jüdischer Lehrer in Anspruch zu nehmen. Seitdem sich nun die moderne Wissenschaft auch dieses Literaturzweigs zu bemächtigen strebt, ist das Bedürfniß nach isagogischen Hülfsmitteln immer lebhafter aufgetreten, ohne jedoch in genügender Weise befriedigt zu werden. Ein derartiges Unternehmen erforderte nämlich nicht nur eine gründliche, tiefe und ausgebreitete Kenntniß des talmudischen Literaturgebiets, sondern auch eine innige Vertrautheit mit den Principien und der Methode der modernen Forschungsweise, deren Mangel auch durch die größte Gelehrsamkeit nicht ersetzt werden kann. Eine solche Vereinigung gründlichen theologischen Wissens mit echter Wissenschaftlichkeit war aber bei den eigenthümlichen Verhältnissen, unter denen sich bis vor Kurzem die jüdische Gelehrtenwelt heranbildete, nur selten, ja fast nirgends anzutreffen gewesen. Frankel's Forschungen waren es, welche zum ersten Male und mit epochemachendem Erfolge sich diesem Gebiete zuwandten und ihm seither in einer langjährigen und reichen literarischen Thätigkeit treu blieben. Der wissenschaftlichen Bearbeitung der talmudischen Jurisprudenz und vieler anderer Seiten des überaus reichen in der Talmudliteratur aufbewahrten Stoffes ließ Frankel vor einem Decennium seine vortreffliche Einleitung in die Mischnaliteratur folgen, durch welche eine eigentliche Methodologie auf

* *

diesem Gebiete erst begründet wurde. Als ein weiteres Ergebniß dieser fruchtbaren und verdienstlichen Studien haben wir jüngst die vorliegende Einleitung in den jerusalemischen Talmud erhalten. Den großen Schwierigkeiten, welche einer wissenschaftlichen Erforschung des Talmud schon sonst entgegentreten, gesellte sich hier noch der Umstand hinzu, daß der jerusalemische Talmud im Gegensatze zu dem babylonischen selbst unter den Juden von Altersher fast völlig vernachlässigt worden war und daß sein Verständniß daher sowohl nach sprachlicher wie nach sachlicher Seite oft mit den elementarsten Schwierigkeiten zu kämpfen hat, die im babylonischen Talmud durch fleißiges Studium schon längst überwunden sind. Um so dankbarer müssen wir dem Herrn Verf. für seine letzte Leistung sein, welche als Vorläuferin des noch versprochenen Commentars zum jerusalemischen Talmud sicherlich geeignet ist, uns dieses so lange Zeit hindurch vernachlässigte Literaturgebiet von Neuem zu erschließen und seinem Studium eine allgemeinere Verbreitung zu verschaffen. Eine eingehendere Besprechung des Buches ist in diesen Blättern nicht möglich; es sei uns daher gestattet nur einige Punkte hervorzuheben, die wohl ein allgemeineres Interesse in Anspruch nehmen dürften.

Im ersten Capitel versucht der Verf. den politischen Zustand Judäa's zur Zeit der Abfassung des jerusalemischen Talmud (180 n. — 400) und das Verhältniß der palästinensischen Juden zu den römischen Kaisern darzustellen. Der Verf. zeigt, daß mit der Ausbreitung des Christenthums sich die Lage der Juden immer trüber gestaltet und die geistige Regsamkeit der palästinensischen Juden durch äußeren Druck nicht wenig beeinträchtigt wird. So hat auch die Reaction gegen das Christenthum, welche Julianus Apostata für kurze Zeit herbeiführte, den palästinensischen Juden größere Freiheiten gebracht, welche theilweise auch in der nachfolgenden Zeit noch fortbestanden. Nach des Verf.'s Erklärung nämlich sind die im Cod. Theodos. L. 16 Tit. 8 § 8 erwähnten Primaten oder Patricier, welchen jener Verordnung gemäß die Gerichtsbarkeit über die palästinensischen Juden ausschließlich vorbehalten bleiben soll, deren Bedeutung aber bisher völlig unbekannt war, identisch mit den im jerusalemischen Talmud erwähnten ἄρισται, deren Ursprung wahrscheinlich auf Julianus zurückzuführen ist. Von den früheren Kaisern wird namentlich auch Diocletian mit den palästinensischen Juden in Verbindung gebracht. Auffallend erscheint hierbei die dem sonst bekannten milden Charakter des Diocletian widersprechende Erzählung von der willkürlichen Behandlung, welche die Juden in Panias von ihm erlitten haben sollen. Frankel bezieht diese Erzählung daher auf die Zeit, da Diocletian als Feldherr des Kaisers Carus einen Zug nach dem Orient unternahm, und findet in ihr eine Bestätigung der Angaben des Ammianus Marcellinus, Eutropius, Aurelius Victor, welche von einem zweimaligen Besuche Diocletian's im Orient berichten. Auf Grundlage der Mommsen'schen Forschungen über die Zeitfolge der Verordnungen Diocletian's, welche die Angaben Clinton's in vielen Punkten rectificieren, weist der Verf. ferner nach, daß der im jerusalemischen Talmud erwähnte Verkehr zwischen Diocletian und einem jüdischen Patriarchen wahrscheinlich auf den Enkel des Mischnaredacteurs, auf den Patriarchen R. Jehuda Harasi I zu beziehen sei.

Das zweite Capitel beschäftigt sich mit der Sprachweise des jerusalemischen Talmud. Der Verf. zeigt hier an mehreren frappanten Beispielen die Art, wie sich die damalige Sprache einzelne Worte aus dem griechischen Sprachgute anzueignen wußte, und die eigenthümlichen Umdeutungen, welche die griechischen Bestandtheile sich bei dieser Herübernahme gefallen lassen mußten. Was die Sprache des jerusalemischen Talmud vorzüglich charakterisiert, das ist die Anlehnung ihrer Formen an die syrische Ausdrucksweise, während die des babylonischen Talmud dem hebräischen Idiome näher steht. Die mannigfachen Abweichungen der jerusalemischen Aussprache von der im babylonischen Talmud gebräuchlichen sind vielleicht geeignet, nicht unwichtige Beiträge zur genaueren Kenntniß der verschiedenen semitischen Dialekte zu liefern. Interessant ist die Bemerkung, daß schon in der (beiden Talmuden gemeinschaftlichen) Mischna, namentlich in den Abschnitten Seraim und Teharoth, zuweilen Spuren der weichen jerusalemischen Aussprache erscheinen. Der Verf. findet hierin eine Bestätigung der schon sonst von ihm aufgestellten Ansicht, daß diese Abschnitte ihrem Hauptbestandtheile nach auf jerusalemischem Boden entstanden seien. Das Capitel enthält außerdem noch eine Erklärung der im jerusalemischen Talmud gebräuchlichsten Termini, von deren richtiger Erkenntniß das Verständniß des Textes nicht selten abhängt. Die Bedeutung derselben läßt sich nur durch eine genaue Bekanntschaft mit den Quellen und eine Vergleichung der verschiedenen Stellen, an welchen sie auftreten, ermitteln, während der Versuch einer rein etymologischen Erklärungsweise meist scheitern wird und zu groben Mißverständnissen führen kann.

Das dritte Capitel beginnt mit der Untersuchung über die Gestalt der Mischna, wie sie den jerusalemischen Amoraim (Talmudlehrern) bekannt war, und weist auf die vielen Varianten hin, welche der jerusalemische Talmud einer kritischen Mischnaausgabe bieten würde. Schon im dritten Capitel seiner Hodegetik zur Mischna hat der Verf. diesen Gegenstand eingehend erörtert und den Nachweis geführt, daß die Mischna auch noch nach ihrer letzten Redaction durch R. Jehuda manche Veränderungen erfahren hat. Was die Auffassung und Behandlung der Mischna betrifft, so zeugt das Verfahren des jerusalemischen Talmud von einem höheren kritischen Bewußtsein, als es dem babylonischen Talmud zu eigen ist. Während dieser bei dunkelen Stellen oft zu den verzweifeltsten Versuchen greift, um die vorliegende Lesart der Mischna aufrecht zu erhalten, steht jener nicht an, zuweilen eine Textescorruption zu constatieren und eine Emendation vorzunehmen.

Ebenso unterscheiden sich die beiden Talmude in ihrer Discussionsweise. Der babylonische Talmud macht sich die genaue und exacte Interpretation der Mischna mehr zur Aufgabe, als dies beim jerusalemischen Talmud der Fall ist, er übertrifft ihn bei Weitem an dialektischer Schärfe und tiefer Durchdringung des zu behandelnden Gegenstandes, geräth aber hierdurch zuweilen in spitzfindige Untersuchungen, wie sie dem jerusalemischen Talmud fremd sind. Dieser zieht meist eine einfache, schlichte Interpretation der Mischna vor, während die Discussion des babylonischen Talmud unruhiger und bewegter ist, keinen inneren Widerspruch ertragen kann und alle Mittel in Bewegung setzt, um einen solchen, wo sie ihn zu erblicken glaubt, durch feine Distinctionen aufzuheben. Der jerusalemische Talmud hingegen beruhigt sich oft dabei, eine Schwierigkeit aufgeworfen zu haben, ohne durchaus deren Beseitigung anzustreben. Der Verf. schreibt diese Verschiedenheit zwischen den beiden Talmuden dem Umstande zu, daß der Abschluß des babylonischen Talmud in eine viel spätere Zeit fällt, als die seines jerusalemischen Genossen. Das Material hatte sich in den babylonischen Hochschulen so angehäuft, der Stoff war ein so mannigfaltiger und verschiedenartiger geworden, daß seine Bewältigung und Sichtung eines weit größeren Aufwandes von Scharfsinn bedürfte. Daher auch die Erscheinung, daß die ersten babylonischen Amoraim der Discussionsweise des jerusalemischen Talmud um Vieles näher stehen als die späteren.

Die vielen Mängel in der endgültigen Redaction des jerusalemischen Talmud schreibt der Verf. den stürmischen und drangvollen Zeitläuften zu, in welchen dieselbe vorgenommen wurde. Es war damals die traurige Zeit der Judenverfolgungen in Palästina, welche ein so schwieriges Unternehmen nicht gerade zu fördern geeignet waren. Wahrscheinlich sind daher die beiden fast vollständig fehlenden Abschnitte Kedaschim und Teharoth einer Schlußredaction gar nicht unterzogen worden, obschon die jerusa-

lemischen Amoraim sich nachweisbar auch mit diesen Materien beschäftigt haben.

Nach einer ausführlichen auf den sorgfältigsten Forschungen beruhenden Darstellung der einzelnen jerusalemischen Amoraim und ihrer Lehrweise wendet sich der Verf. im fünften Capitel zur Erzählung der Schicksale, welche der jerusalemische Talmud nach seiner Redaction erfahren hat. Der Vers. weist nach, daß vom Abschluß des babylonischen Talmud bis zum 10. Jahrhundert jede Kenntniß desselben in den babylonischen Hochschulen geschwunden war, bis er durch Saadia wieder in Aufnahme gekommen ist. Saadia verdankt seine Kenntniß desselben wahrscheinlich den Controversen mit den Karäern, hauptsächlich mit Salomon b. Jeruchaim. Vom zehnten Jahrhundert an verbreitet sich die Kenntniß des jerusalemischen Talmud in den babylonischen Akademien immer weiter, geht dann über auf die französischen und spanischen Schulen, bis er in den letzten Jahrhunderten wieder der Vergessenheit anheimfiel.

Die Jahrhunderte hindurch währende Vernachlässigung des jerusalemischen Talmud hat eine ungemeine Textcorruption verursacht. Die verschiedenen Druckausgaben haben, da bisher für eine kritische Textausgabe nur wenig geschehen ist, den Abschreibefehlern noch eine Menge von Druckfehlern beigefügt, welche das Verständniß oft außerordentlich erschweren. Von Manuscripten ist nur ein einziges bekannt, das der Leydener Universitätsbibliothek gehört und von dem Verf. sehr sorgfältig beschrieben ist. Dieses stammt aus der Bibliothek Joseph Scaliger's und hat, wie der Hr. Vers. nachweist, der ersten Druckausgabe (Venedig 1503) neben zwei anderen zu Grunde gelegen. —n.

Rheinisches Museum für Philologie. Hrsg. von Fr. Ritschl u. A. Klette. N. F. 25. Jahrg. 3. Heft.

Inh.: K. Dilthey, archäologische Streifzüge. 2. — L. Müller, Annianus Faliscus und Septimius Serenus. — Th. Struve, Pontische Briefe. 2. 3. — G. Meyncke, die Pariser Tibull-Excerpte. — W. Helbig, Beiträge zur Erklärung der campanischen Wandbilder. 5. — R. Enger, kritische Bemerkungen zu den Persern des Aeschylus. — Miscellen: Antiquarisches (die Limitation von Turin, von H. Nissen); Grammatisches (über das Somation der griechischen Schauspieler, von J. Sommerbrodt; nochmals diee, von O. Ribbeck; zu den Tironischen Noten, von W. Schmitz; zur Plautinischen Prosodie, von R. P. C.); Litterarhistorisches (der Dichter Agathon auf der attischen Bühne, von R. Grosser; der Dichter Turnus, von L. M.; zu Cuauthius, von K. Dziatzko); Kritisch-Exegetisches (zu den Persern des Aeschylus, von W. H. Roscher u. F. Martin; zu Sophokles, von R. Enger u. G. Krüger; zu Euripides, von A. Schmidt; zu Thukydides, von J. M. Stahl u. J. Classen; zu den κεστοί des Julius Africanus, von J. Klein; zu Propertius, von L. M.; zu Cäsar, von H. Anton; zum Rhetor Seneca, von H. Müller); Handschriftliches (Nachtrag zu den „Pariser Tibull-Excerpten", von G. Meyncke; zur lateinischen Anthologie, von L. M.; zu Placidus und lateinischer Glossographie, von F. Ritschl). — Berichtigung, von O. Ribbeck. — Bekanntmachung des Präsidiums der 28. Philologenversammlung.

Neue Jahrbücher für Philologie u. Pädagogik. Red.: Alfr. Fleckeisen u. H. Masius. 101. u. 102. Bd. 5. Heft.

Inh.: E. Herzog, über die zusammengesetzten Nomina bei Homer. — C. Bursian, zu Lykurgos Rede gegen Leokrates. — M. Hertz, Miscellen. 22. 23. — E. Hiller, Anz. von Steitz: die Werke und Tage des Hesiodos. — W. H. Roscher, zu Aeschylus' Persern Vers 43. — A. Doberenz, zu Sophokles' Antigone Vers 506. 507. — J. M. Stahl, Anz. von Classen: Thukydides. 4. Bd. — F. L. Lentz, noch einmal Seneca epist. 115, 5. — F. Susemihl, die neueste Litteratur der Aristotel. Politik. 2. Art. — L. Schwabe, zu Varro [de l. lat. VII, 50]. — B. Schmidt, zu Seneca's Tragödien.

II. Mezger, noch einmal Tom Browns Schuljahre. — Borberger, Gödeke's Schiller-Ausgabe. (Forts.) — Die Neugestaltung der badischen Gelehrtenschulen vom 1. u. 2. October 1869.

Zeitschrift für Deutsche Philologie hrsg. von E. Höpfner u. Jul. Zacher. 2. Bd. 4. Heft.

Inh.: B. Delbrück, die Declination der Substantiva im Germanischen insonderheit im Gotischen. — J. Grion, Fridanc. — K. Maurer, Islands und Norwegens Verkehr mit dem Süden vom 9. bis 13. Jahrh. — R. Hildebrand, zur Gudrun. — B. Suphan, zu Jacobi's Fehde über den Spinozismus. 1. Ein vermeintlicher Brief Goethe's. — E. Höpfner, Friedrich d. Gr. u. die deutsche Litteratur. — Ergänzungen u. Berichtigungen: 1. O. Jänicke, Setmund; 2. Jänicke u. Zacher, Vergiselt; 3. J. Zacher, Unsich im Niederdeutschen. — J. Zacher, August Koberstein. — Lachmann und Grimm, Briefwechsel über das Nibelungenlied. (Schluß.) — Litteratur.

Zeitschrift für das Gymnasialwesen. Hrsg. von H. Bonitz, R. Jacobs, P. Rühle. 24. Jahrg. Juni.

Inh.: Berch, einige Bemerkungen über den Gebrauch der Syntax der griechischen Schulgrammatik von Georg Curtius. — J. Richter, noch einmal die lateinischen Sprechübungen in den Gymnasien. — Litterarische Berichte, Auszüge 2c.

Zeitschrift für die österr. Gymnasien. Redd.: J. G. Seidl, F. Hochegger, J. Bahlen. 21. Jahrg. 4. Heft.

Inh.: E. Hoffmann, der „Agricola" des Tacitus. — O. Lorenz, Philipp Jaffé †. — Literarische Anzeigen. — J. Parthe, das Prüfen und die Prüfungen. — Miscellen, Verordnungen 2c.

Pädagogik.

Ussing, J. L., Prof., Darstellung des Erziehungs- und Unterrichtswesens bei den Griechen und Römern. Aus dem Dänischen übersetzt von P. Friedrichsen. Altona, 1870. Mentzel. (166 S. kl. 8.) 24 Sgr.

Ein recht empfehlenswerthes Büchlein, das namentlich in Schulbibliotheken nicht fehlen sollte. Es sucht die nöthige Gründlichkeit, die nur zu häufig populärisierenden Darstellungen fehlt, mit der Uebersichtlichkeit und Gefälligkeit der Darstellung zu verbinden, die selten Vorzug der wissenschaftlichen Werke dieser Art ist. P.

Wilhelm, Andreas, praktische Pädagogik der Mittelschulen, insbesondere der Gymnasien. Erweiterung und Fortsetzung des „Wegweisers beim Unterrichte". Wien, 1870. Gerold's Sohn. (X, 234 S. gr. 8.) 1 Thlr 10 Sgr.

Ein Beitrag zur Gymnasialpädagogik, der insofern gern willkommen geheißen werden darf, als dieser Zweig der Pädagogik, wenigstens in zusammenfassender Darstellung, im ganzen stiefmütterlich behandelt zu werden pflegt. Wer aber diese „praktische Pädagogik" mit dem vor einiger Zeit von Schrader (in Königsberg) herausgegebenen Werke vergleicht, der wird schwerlich den Gedanken abweisen können, daß die österreichischen Mittelschulen noch einer anderen Art von pädagogischer Instruierung bedürfen müssen, als sie Schrader den deutschen Gymnasien und Realschulen bieten zu sollen meinte. Abgesehen davon, daß hier nur die alten und die deutsche Sprache und die Mathematik methodisch behandelt werden, ist auch die Richtung auf das Detail zu vorherrschend, die Unterweisung des jungen Lehrers geht viel zu weit, der Herr Oberschulinspector schreibt viel zu viel vor. Dabei sind die einzelnen Vorschriften und Rathschläge keineswegs immer unbedingt richtig und über alle Discussion erhaben. Allein es wird den specifischen Fachzeitschriften vorbehalten bleiben müssen, auf die Einzelfragen genauer einzugehen. Besonders aufgefallen ist dem Ref., daß der Vers. immer noch gereinigte Schulausgaben verlangt: „die Schädlichkeit anstößiger Stellen läßt sich nicht wegreden." P.

Pädagogisches Archiv. Hrsg. von W. Langbein. 12. Jahrg. Nr. 5.

Inh.: Campe, „Der Mensch lebt nur in Thätigkeiten und Kräften". (Schulrede.) — Friedemann, ein Vorschlag in Bezug auf den französischen Unterricht auf Gymnasien. — Das Ideale in den einzelnen Lehrgegenständen der Schule. — Beurtheilungen und Anzeigen, Pädagogische Zeitung.

Vermischtes.

Monatsschrift f. Geschichte u. Wissenschaft des Judenthums. Hrsg. von Z. Frankel, fortges. von H. Graetz. 7. Hft. Juli.

Inh.: M. Rahmer, das Erdbeben in den Tagen Usia's. (Forts.) — Dünner, Halachah-kritische Forschungen. — Ad. Neubauer, eine

seltene poetanische Sammlung. — J. Perles, etymologische Studien zur Kunde der rabbinischen Sprache und Alterthümer. (Forts.) — D. Oppenheim, das Zeitwort שרד. — J. Perles, eroge (ἐρογῆ) bei Josephus Antiq. IX, 10, 4. — Recensionen.

Bullettino dell' instituto di corrispondenza archeologica. Nr. V–VI. Mai–Juni. (Doppelheft.)

I. Ausgrabungen und Topographie: a) F. Matz, Ausgrabungen in Palestrina; b) A. Pellegrini, über die Via Mamertina und über das erste Stück der Via lata vom Triumphbogen des Domitian bis zu dem des Claudius. — II. Litteratur: A. Kluegmann, Anzeigen von G. C. Conestabile „Dei monumenti di Perugia, parte quarta. Perugia 1870" u. von G. Gozzadini „Di ulteriori scoperte nell' antica necropoli a Marzabotto nel Bolognese. Bologna 1870".

Revue critique. Nr. 26.

Inh.: H. Zschokke, institutiones fundamentales linguae aramaicae. — H. Blümner, de Vulcani in veteribus artium monumentis figura. — Fr. Eilendt, lexicon Sophocleum. Ed. II. cur. H. Genthe. Fasc. 1—3. — A. E. Chaignet, vie de Socrate. — Philos. Bibliothek hrsg. von J. H. v. Kirchmann. I — V. XIII. — L Celler, les types populaires au théâtre. — G. Baguenault de Puchesse, Jean de Morvillier évêque d'Orléans.

Trübner's American and Oriental Literary Record. Nr. 58. Juni.

Inh.: European, Colonial, and American literary intelligence. — American periodical publications. — New American books. — The literature of the Lancashire dialect. — Oriental literary intelligence. — Australasian literature. — Sanskrit literature. — Bengali literature. — Hindi literature. — Recent European publications.

Die Grenzboten. Red.: G. Freytag. Nr. 28 u. 29.

Inh.: Das oberammergauer Spiel und seine dramat. Wirkung. — Ein Blick auf das röm. Concil u. die zweite allgem. evang.-luther. Conferenz zu Leipzig. — Rußland im letzten Halbjahr. 2. Innere Reformen; 3. Zustand der westl. Provinzen. — Die Regierung u. die schönen Künste in Frankreich. — Neue Aktenstücke über den franz. Staatsstreich von 1851. — Ein Wort über die Correspondenzkarten. — Der Kriegslärm in Frankreich. — Die Revision der schweizer. Bundesverfassung. — Disraeli's „Lothair". — Correspondenz aus Holland. — Nautische Tagesfragen. — Ein Besuch in Kopenhagen.

Preuß. Jahrbücher. Hrsg. von H. v. Treitschke u. W. Wehrenpfennig. 26. Bd. 1. Heft.

Inh.: G. Schmoller, die innere Verwaltung des preuß. Staates unter Friedrich Wilhelm I. (Schl.) — Einige Briefe eines nordd. Juristen über den Entwurf einer Bundescivilprozeßordnung. — K. B. Starl, Wanderungen und Wandlungen der Antike. — Th. Wenzelburger, eine diplomatische Sendung des großen Churfürsten. — A. Conze, aus Joh. Heinr. Ramberg's Nachlasse. — H. v. Treitschke, nochmals die Briefe der Weserzeitung. — Politische Correspondenz. Die spanische Thronfrage.

Allgem. Zeitung. Beilage. Nr. 184—190.

Inh.: Röm. Briefe vom Concil. 59. — Culturhistor. Einblicke in die Alpenwirthschaft des Chiemgaues. — Altes u. Neues. (3. Menschenracen auf ägypt. Denkmälern.) — Noch einmal Waterloo. — Nationale Industrieausstellung in St. Petersburg. 2. 3. — Polychrome Meisterwerke der monumentalen Kunst in Italien. — L. Nohl, Beethoven's geistige Entwicklung. (3. Schl.) — Der Pariser „Salon" von 1870. 5. (Nachtrag.) — Zur span. Kirchengeschichte. — Professor Holtzmann †. — Terenzio Mamiani d'un nuovo diritto Europeo libro. — Niederländ. Literatur. — Syrische Briefe. (4. Damaskus.) — Zur Geschichte des deutschen Buchhandels. — Ueber Lessing's Briefwechsel.

Beilage des K. Preuß. Staats-Anzeigers. Nr. 27.

Inh.: Zur Geschichte des preuß. Handels u. Verkehrs. 1. — Die Glasgemälde der Kirche von Kentz. — Ferdinand Voigt. — Der Regbz. Danzig.

Illustrirte Zeitung. Nr. 1411.

Inh.: C. Stegmann, die Casseler Industrieausstellung. 1. — L. Albrecht's Beethoven-Büste. — Das Grimm'sche Wörterbuch und seine Fortsetzer. — Die Arbeiterunruhen in Bewyers. — Görling, der zoolog. Garten zu Hannover. — Das Sommerreunen bei Berlin. — Die große Glocke zu Herisau. — Vom Büchertisch. — Ehrenpokal zum 25jähr. Dienstjubiläum des k. bair. Regierungsraths Albert Jäger. — Graf W. Redern's Fuchshengst Oskar. — Das polnische historische Museum in Rapperswyl.

Neuer Anzeiger f. Bibliographie u. Bibliothekwissenschaft. Hrsg. von Jul. Petzholdt. 7. Heft.

Inh.: Rektor Dr. Carl August Rüdiger. Biographisch-litterar. Skizze nach Mittheilungen von A. Th. Rüdiger. — Studien über Dante's Commentatoren und Biographen aus dem Nachlasse des Prof. Dr. W. Treitz in Marburg. — Leibniziana. — Litteratur u. Miscellen. — Allgem. Bibliographie.

Serapeum. Hrsg. von Rob. Naumann. Nr. 10.

Inh.: Ein „Weltliches Lieder-Büchlein" aus der Bibliothek von Meusebachs in Berlin. — E. Weller, geistl. Lieder- u. Gesangbücher. (Forts.) — Anzeigen. Intelligenzblatt Nr. 10. Die Stadtbibliothek zu Hamburg und die mit ihr verbundenen Sammlungen. (Schluß.)

Unsere Zeit. Hrsg. von Rud. Gottschall. N. F. 6. Jahrg. 14. Heft.

Inh.: W. Müller, Baiern und die Adreßdebatte des Landtags 1870. 1. Art. — Fr. Maurer, Reiseskizzen aus Bosnien. — K. Kuß, die Farbenveränderungen der Vögel. — Wilhelm Wackernagel. — Revue der Erd- u. Völkerkunde.

Blätter f. liter. Unterhaltung. Hrsg. v. Rud. Gottschall. Nr. 28.

Inh.: R. Gottschall, Revue neuer Lyrik u. Epik. (Forts.) — R. Doebn, zur Geschichte des Jesuitenordens. — M. Perty, neue spirltualistische Schriften. (Schl.) — Feuilleton: Benedix-Fonds u. Benedix-Fest. — Bibliographie.

Magazin für die Literatur des Auslandes. Nr. 29.

Inh.: Friedrich der Große als Schriftsteller. — Morbus austriacus. — Ludwig Schlesinger's Geschichte von Böhmen. — Zur Geschichte der Deutschen in Ungarn u. Siebenbürgen. — Die Universität Leiden im 16. Jahrh. 2. — Französische Stimmen über das deutsche Einigungswerk. — Zur Dante-Literatur. — Ein Finnländer über das heutige Rom. — Woldemar v. Bock's Rathschläge an die Livländer. — Briefe über Amerika: Die Cooper-Union, das amerikan. Gewerbemuseum. — Ueber die Stellung der Frauen.

Zeitschrift für bild. Kunst. Hrsg. von C. v. Lützow. 5. Bd. 10. Hft.

Inh.: Hanno Rhomberg. — R. Döhn, die Bronzethüren im Kapitol zu Washington. — W. Lübke, zur italien. Kunstgeschichte. 1. Ferrara. — C. v. Lützow, Meisterwerke der Kasseler Galerie. 3 Rindvieh auf der Weide von P. Potter. — A. Woltmann, die Darmstädter Galerie. — Die Ausstellung der Royal Academy in London. — Kunstliteratur. — Kunstchronik Nr. 19.

Monatsblätter f. Zeichenkunst u. Zeichenunterricht. Hrsg. von H. Troschel. 6. Jahrg. Nr. 7. Juli.

Inh.: Bericht über die Generalversammlung des Vereins Deutscher Zeichenlehrer. (Schluß.) — Statut des Vereins zur Förderung des Zeichenunterrichts. — H. Weishaupt, Bericht über die Leistungen der Ausstellung auf dem Gebiete des Zeichnens in Berlin. — C. Wenzel, der Schulzeichenunterricht als Bildungsmittel u. seine methodische Behandlung. 3. — Fr. Krause, der Zeichenunterricht. (2. Schluß.)

Buch der Welt. 1870. 12. Heft.

Inh.: Ad. Glaßbrenner, das Testament eines deutschen Dichters. — H. Delschläger, die Katzenmarie. (Forts.) — Römische Landschaft. (Stahlstich nach Turner.) — K. Kuß, Waldabend. — J. Venedey, aus dem Leben Savonarola's. (Forts.) — Fr. Friedrich, das Ende der Natchez. (Forts.) — Reclam, der Rheumatismus im Oberarm. — C. Vogt, Engstlen-Alp. (Forts.) — Der willkommne Gast. (Originalzeichnung von H. Schaumann.) — Ludw. Habicht, offene Augen. (Forts.) — J. Venedey, Graf Bismark u. die badische i. e. deutsche Frage. — Koch, über ansteckende Krankheiten mit bes. Berücksichtigung der Pocken. — L. DuBois, Kathleen. (Forts.) — Aus allen Welttheilen.

Gartenlaube. Nr. 29.

Inh.: L. Schücking, die Thurmschwalbe. (Forts.) — G. Hammer, Wild-, Wald- u. Waidmannsbilder. 31. Ein Waldkleeblättchen. — O. Funke, die Diätetik der Vegetarianer. (Vortrag.) — Federzeichnungen aus einem Berliner Skizzenbuche. 1. Mutter Kranzlern. — H. Schmid, der Bergwirth. (Forts.)

Daheim. Nr. 42.

Inh.: H. Tharau, Leidenschaft u. Liebe. (Forts.) — H. Blum, ein Blick in den Polizeistaat Berlins. — Aus dem Schwalmgrunde. — R. Andree, die Alpenbahnen und ihre Bedeutung.

Westermann's Monatshefte. Juli.

Inh.: Bernd v. Guseck, ein Fels im Meere. (Schl.) — W. Boeheim, Wiener-Neustadt. — Ad. Stahr, aus der Jugendzeit. (Forts.) — H. Vambery, die neuesten Forschungen in Osttürkestan. — Fr. Mohr, über die Entstehung der Kalkhöhlen. — J. H. v. Mädler, die Spectralanalyse. — Südafrik. Vögel. — Talvj, ein Bild aus seiner Zeit. (Forts.) — La Mara, Ignaz Moscheles. — J. Schmidt, Studien über Dickens und den Humor. (Schl.) — C. Sterne, der Heliotropismus und die Künstler.

Allgem. Militär-Zeitung. 45. Jahrg. Nr. 24—27.

Inh.: v. Widdern, Metz, die Mosel- u. die Saarlinie. (Schl.) — Ueber prismat. Pulver und Hartgußgeschosse — Zur Erinnerung an den Gen.-Major Gr. v. Joner-Tettenweiß. (Forts.) — Stehende Heere oder Milizen? Nach einem Votum des Gen.-Major Gr. v. Bothmer. — Die Eröffnung des Lagers von Châlons von 1870. — Noch einmal die Officier-Kleidungsmagazine. — Der Krieg in Paraguay. — Das Exerciren der preuß. Infanterie, Nach seiner histor. Entwickelung u. auf seinem gegenwärtigen Standpunkt.

Das Ausland. Nr. 28.

Inh.: Thäler u. Seen in den Schweizer Alpen. — Th. Kirchhoff, der Caddo-See am Red River. — Eine öffentliche Versteigerung zu frommen Zwecken in Brasilien. — Internationaler Congreß für den Fortschritt der geograph., kosmograph. u. Handelswissenschaften in Antwerpen. — Die Pampas-Indianer. — H. v. Dechen's Erläuterungen der geolog. Karte der Rheinprovinz und Westfalen. — Michell über die Zustände der russ. Bauern seit Aufhebung der Leibeigenschaft. — Zur Statistik der Sandwich-Inseln. — Der Golfstrom nach Aug. Petermann.

Die Natur. Hrsg. von O. Ule u. K. Müller. Nr. 29.

Inh.: O. Ule, die Instruction für die zweite deutsche Nordpol-Expedition. 1. — L. Holtz, die Insel Gottska-Sandö. Naturwissenschaftl. Skizze. 2. — Fr. Engel, das Brod der Westtropen. 2. Der Mais. 2.

Vorlesungen im Wintersemester 1870/71.

1. Graz.

I. Theologische Facultät.

Pff. ord. Robitsch: hist. eccl. et patrologia; Kirchenrecht. — Wagl: evang. Lucae; exerc. interpr.; epist. ad Galatas. — Fruhmann: lingua hebr.; introductio in V. T.; lib. Sapientiae; lingua arab.; archaeol. bibl. — Schlager: theol. moralis. — Klinger: Grundzüge der geistl. Beredsamkeit; Pastoraltheol.; homil. Uebgn.; prakt. Katechetik. — Stanonik: theol. dogm. — Suppl. Worm: theol. fundamentalis.

II. Juristische Facultät.

Pff. ord. Schreiner: Verfassungs- und Verwaltungspolitik; Theorie d. Statistik u. Staatenkunde d. europ. Staaten. — Blaschke: civilrechtl. Verfahren; Handelsrecht. — Weiß: Strafrecht. — Michel:

österr. allgem. Privatrecht (Familienrecht); Bergrecht. — Maassen: Kirchenrecht; Gesch. d. röm. Rechts. — F. Bischoff: dtsche. Reichs- u. Rechtsgesch.; gem. dtschs. Privatrecht. — Demelius: Institutionen; Pandekten (Obligationenrecht). — Neubauer: Strafrecht. — **Pff. extr.** Heller: österr. allg. Privatrecht (allg. Theil u. Sachenrecht). — Tewes: gem. Familienrecht; gem. Erbrecht. — Hildebrand: Nationalökonomie; Verwaltungslehre (Polizeiwissenschaft); Theorie der Statistik. — **Prdocc.** H. Bischof: Grundbegriffe der Nationalökonomie; Gesch. der Staatsromane, sowie der socialist. u. communist. Systeme. — Luschin: Gesch. des Rechts in Steiermark. — Hugelmann: Staatenkunde Deutschlands; Staatenkunde der europ. Staaten ausgen. Deutschl. und Oesterreich-Ungarn.

III. Medicinische Facultät.

Pff. ord. v. Rzehaczek: spec. chirurg. Pathol. u. Therapie u. Klinik; chirurg. Operationslehre; über einzelne Krankheiten der männl. Harn- u. Geschlechtsorgane. — Clar: allgem. Pathologie; Pharmakognosie; Einl. in die Kinderheilkunde. — Heschl: allgem. pathol. Anatomie u. 1. Theil der speciellen; pathol. Secirübungen; pathol.-histolog. Untersuchungen. — v. Planer: descript. Anatomie (Knochen-, Muskel- u. Eingeweidelehre); topogr. Anatomie des Kopfes u. Rumpfes; anatom. Secirübgn. — Körner: spec. medic. Pathol. u. Therapie u. Klinik. — Blodig: Augenheilkunde. — v. Helly: Geburtshülfe u. Klinik. — Schauenstein: gerichtl. Medicin; Uebgn. in gerichtl. Untersuchungen u. Gutachten. — Rollett: Physiol. u. Histologie; Dioptrik des Auges; Arbeiten im physiolog. Institut. — Folwarczny: Auswahl d. physiol. Chemie; Chemie d. Heilquellen; Uebgn. in zoochem. Analyse. — **Pf. extr.** v. Koch: landwsch. Thierheilkunde. — **Prdocc.** Lipp: Syphilis; hereditäre Syphilis. — Tanzer: Zahnheilkunde mit ambulat. Klinik.

IV. Philosophische Facultät.

Pff. ord. Nahlowsky: allg. prakt. Philosophie. — Frischauf: Auswahl der synthet. Geometrie; Integration d. Differentialgleichgn. u. Elemente der Variationsrechnung. — Töpler: Experimentalphysik; physikal. Uebgn. — v. Pebal: Experimentalchemie; chem. Practicum; pharmac. Chemie. — Schmidt: Zoologie. — Leitgeb: Botanik; mikrosk. Demonstrationen. — Bill (Suppl.): Flora von Steiermark; botan. Repetitorium. — Peters: Mineralogie; Geologie; Auswahl der physik. Geographie und Geologie mit Disputationen. — Weiß: Gesch. d. neuern Zeit 1789—1815; röm. Gesch. — Krones: österr. Gesch.; die histor. u. polit. Literatur Deutschlands von 1500—1648; im Sem. Eginhard's Annalen u. vita Karoli M. 2c.; Quellenkunde u. Literatur d. österr. Gesch. — Wolf: Gesch. Europa's 1789 bis 1815. — Schenkl: vergl. Laut- und Formenlehre der griech. u. lat. Sprache; Euripides' Kyklops mit Einleit.; im Seminar Horaz Oden B. 2 2c.; Elemente des Sanskrit; sanskr. Interpretationsübungen. — v. Karajan: Gesch. der homer. Gesänge; Sallust Jugurtha; im Sem. Isokrates Panegyrieus 2c.; das alte Athen u. seine Kunstdenkmäler. — Heinzel: Gesch. der deutschen Literatur seit 1770; ältere Lyriker, mit Einl. über altdeutsche Metrik; altdeutsche Uebungen. — Lubin: storia della letteratura ital.; Dante, paradiso; esereizj di lingua ital. — Boltzmann hat noch nicht angezeigt. — **Pff. extr.** Friesach: Theorie der Berechnung der Planetenbahnen. — Subić: mechan. Wärmetheorie. — Pichler: Gesch. des griech. Münzwesens; die Wappen der Länder des Nordd. Bundes mit Einleitung in die Heraldik. — Krek: altsloven. Laut- u. Formenlehre; slav. Literaturgesch. vom 14.—18. Jahrh.; philol.-krit. Uebgn. — **Prdocc.** Kaulich: Metaphysik; Gesch. der griech. Philosophie. — Riehl: Philosophie der Griechen von Sokrates bis einschl. Aristoteles. — Jeitteles liest nicht. — Lehrer Beriswyl: Französisch (Grammatik, Stilistik, Literatur 2c.). — Volke: Englisch. — Zach: Stenographie nach Gabelsberger.

Ausführlichere Kritiken

erschienen über:

v. Broglie, égl. et emp. rom. (Von Prof. L. Schulze in Magdb.: Th. St. u. Kr. 4.)
Bücheler, anthol. epigr. I. (Von H. S.: Philol. Anz. II. 1.)
— acad. philos. index Hercul. (Von G. Röper: Ebd.)
Busch, Gesch. der Mormonen. (Von Z.: A. Lit.-Z. 27.)
Choynowski, Kehlkopfathmen [in Virchow's Archiv]. (Von Breuer: Med.-chir. Rundschau, Juni.)
Classen, Thukydides. IV. (Von J. M. Stahl in Köln: Fleckeis. Jahrb. 5.)
Corssen, Aussprache. 1^2. (Von E. H.: Philol. Anz. II. 1.)
Delagrise, Catull. (Von J. M.: A. Lit.-Z. 27.)
Delord, Gesch. des 2. Kaiserreichs. (Von J. H.: Lehm.'s Mag. 27.)
Falke, Gesch. d. D. Zollwesens. (Von —e: A. A. Z. 181.)
Ficker, Völkerstämme. (Von Schwab in Olmütz: Z. f. d. östr. G. 4.)
Fix, Territorialgesch. d. pr. St. (Von Hassel: Z. f. d. Gymnw. 6.)
Franke, griech. Formenlehre. (Von Bellermann: Ebd.)
Freytag, Tiberius u. Tac. (Von E. M.: Lehm.'s Mag. 27.)
de Gubernatis, novelline di S. Stefano. (Von Ernst Kuhn: Z. f. D. Ph. II. 4.)
Gubler, comment. thérap. (Von A. Buchner: N. R. f. Ph. 19, 6.)
Heuzen, scavi nel bosco saero dei fratelli Arvali. (Von J. Freudenberg: Jahrb. d. Alterthfr. im Rh. 47-48.)
v. Herwerden, studia Thueyd. (Von L. H.: Philol. Anz. II. 1.)
Hübner, inser. Hisp. (Von D. D.: Ebd.)
Jahn, aus der Alterthumswiss. (Von E. v. L.: Ebd.)
Kreukel, Paulus. (Von —l: Z. Litbl. 23.)
LaRoche, homerische Untersuchungen. (Von k: A. Lit.-Z. 27.)
Lücken, Traditionen. (Von Himpel: Th. Oschr. 2.)
Meynert, Kriegswesen Bd. 2. 3. (Von 39: A. Mil.-Z. 27 f.)
v. Moor, Gesch. von Currätien. (Von Scartazzini: A. A. Z. 182.)
Müller, plaut. Prosodie. (Philol. Anz. II. 1.)
Nitzsch, Dogmengeschichte. I. (Von Linsenmann: Th. Oschr. 2.)
v. Ranke, Wallenstein. (Von Z.: Z. Litbl. 23.)
Reform der pr. Verfassung. (Von g: A. A. Z. 176.)
Rousset, Volontaires de 1791. (Von H. Lot: Rev. cr. 25.)
Rückblicke, praktische. (Von v. C.: A. Mil.-Z. 24.)
Sachse, Glossar. (Von E. Steinmeyer: Z. f. D. Ph. II. 4.)
Schaff, Gesch. d. alten K. (Von C. Beck in Reutl.: Th. St. u. Kr. 4.)
Schliemann, Ithaka. (Von B. Gisèke: Philol. Anz. II. 1.)
Schneider, der Kreis Rees. (Von Fiedler: JB. 2c. 47-48.)
Schueller, rom. Volksmundarten. (Von Mussafia: Z. f. d. östr. G. 4.)
Scholle, Tochtersprache. (Von Lücking: Z. f. d. Gymnw. 6.)
Seegen, Diabetes mell. (Von B. Cz.: W. med. Wschr. 33 f.)
Spengel, Aristotel. Stud. II. (II. Von Fr. Susemihl: Fleks. Jahrb. 5.)
Steinthal, Mythos u. Rel. (Von Himpel: Th. Oschr. 2.)
Steitz, Hesiod's W. u. T. (Von E. Hiller: Fleks. Jahrb. 5.)
Stolz, wilder Honig. (N. ev. KZ. 27.)
Taubert, Artillerie. (Von Xy.: A. Mil.-Z. 27 f.)
Usener, scholia in Luc. I. (Von W. Steinhart: Ph. A. II. 1.)
Wagner, Tom Brown. (Von L. Mezger: Masius Jahrb. 5.)
Wolf, kleine Schriften. (Von E. v. L.: Philol. Anz. II. 1.)

Wichtigere Werke der ausländischen Literatur.

Amerikanische.

Abbott, J. S. C., the history of Hortense, mother of Napoleon III. Illustrated. (379 p. 18.) New York. 5 s.
Cocker, B. F., Christianity and Greek philosophy. (531 p. 8.) New York. 12 s.
Edes, R. T., the physiology and pathology of the sympathetic or ganglionic nervous system. Illustr. (152 p. 8.) NewYork. 7 s. 6 d.
Ludlow, F. H., the heart of the Continent: a record of travel across the plains and in Oregon. Illustr. (568 p. 8.) New York. 14 s.
Speer, Wm., D. D., China and the United States. Illustr. (672 p. 8.) Hartford. 18 s.
Winans, R., one religion, many creeds. (471 p. 8.) Baltimore. 5 s.

Französische.

Bouvenne, A., les Monogrammes historiques d'après les monuments originaux. (XXX, 196 p. 18.) Paris. 5 fr.
Castelnau, Galilée. Partie historique: vie, travaux, découvertes, procès, condamnation, prison de Galilée. Partie polémique: petite explication entre un baron et un curé des hautes Cévennes, lettres inédites. (136 p. 8.) Alais. 2 fr.
Didier, E., la Cathédrale de Coutances et les moines celtiques. (82 p. 8.) Saint-Lô.
Empart, L., l'Empirisme et le naturalisme contemporains. Exposition et réfutation du système philosophique de M. H. Taine. (326 p. gr. 18.) Orléans.
Goguet, H., la Justice gratuite et les actes à bon marché. Etude critique sur la réforme du Code de procédure civile. (94 p. 8.) Niort. 2 fr.
Reboud, recueil d'inscriptions libyco-berbères, avec 25 pl. et une carte de la Chefia. (49 p. 4.) Paris.

Nachrichten.

Die Privatdocenten Dr. Lantzius-Beninga u. Dr. Enneper in Göttingen sind zu außerordentl. Professoren in der philosophischen Facultät daselbst ernannt worden.

Der ordentl. Professor Dr. F. Heinzerling in Gießen ist auf Nachsuchen seiner Stellung enthoben worden.

Dem geistl. Rath Dr. J. Alzog und den Professoren Dr. W. Behagel, Dr. H. Fischer, Dr. A. Hegar und Dr. A. Wagner in Freiburg i. Br. wurde das Ritterkreuz erster Classe des Ordens vom Zähringer Löwen verliehen.

Die Akademie der Wissenschaften in Paris hat zu Correspondenten ihrer Abtheilungen für Anatomie und Zoologie und für Medicin und Chirurgie resp. die Herren Brandt in Petersburg und Lebert in Breslau, statt der verstorbenen Carus in Dresden und Lawrence in London, erwählt.

Am 6. Juli † in Wien der Sectionschef im österr. Kriegsministerium und Herausgeber der „Oesterr. militärischen Zeitschrift", Herr v. Streffleur, einer der bedeutendsten Schriftsteller auf dem Gebiete der Militärwissenschaften.

Verwahrung.

Herr Dr. R. Graebner hat in einem Programme des Gymnasiums zu Burg, Ostern 1870, unter dem Titel „In nonnullos tragoediarum Sophoclearum locos lyricos observationes metricae et criticae" eine Abhandlung veröffentlicht, die, wie jeder, der eine Collation vornimmt, auf den ersten Blick erkennen wird, theils eine wörtliche und buchstäbliche Uebersetzung größerer und kleinerer Stücke meines Commentars zu den lyrischen Partien des Sophokles im Anhange meiner „Antiken Compositionslehre", Leipzig 1869, ist, theils in etwas breiteren Worten lediglich die von mir veröffentlichten Resultate wiedergiebt. Die 21 Emendationen, welche Herr Dr. Graebner als die seinen bezeichnet, sind theils direct von mir (16 Fälle), theils Emendationen Anderer, die ich aber ebenfalls in jenem Werke anerkannte. Keine einzige eigene Conjectur wußte der „Verfasser" (wenn der Name hier paßt) anzugeben. Außerdem ist mit blindem Glauben Alles, was ich anerkannt, aufgenommen, so daß der ganze Text, wie Herr Graebner vorgiebt ihn hergestellt zu haben, genau der meine ist, nur 3 Worte ausgenommen, die am Metrum nichts ändern. Denn auch die Versabtheilung ist vollständig meinem Buche entlehnt und keine einzige Abweichung von der meinigen vorhanden. Mein Name ist in der ganzen „Arbeit" nicht ein einziges Mal genannt. Trotzdem ich aber mehr auf Sachen, als auf Namen (auch den meinigen) gebe, so muß ich gegen einen so gewaltthätigen Einbruch in meine Rechte, der in neuerer Zeit kaum seines Gleichen finden wird, hiemit öffentlich Protest erheben. Ich wende mich an das gebildete Publicum überhaupt mit der Bitte, den Fall zu prüfen und durch seine moralische Macht mein gutes Recht in Schutz zu nehmen.

Husum, d. 8. Juli 1870.

Dr. J. H. Heinrich Schmidt, Gymnasiallehrer.

Bemerkung.

In seiner „Allgem. kirchlichen Zeitschrift" 1870, 6, 335 fg. hat Hr. Prof. Dr. D. Schenkel eine „Erklärung" veröffentlicht, die gegen die in diesem Blatte S. 668 fg. enthaltenen Bemerkungen gerichtet ist. Sie strotzt von leidenschaftlichen Schmähungen, die doch in einer Sache, in der es sich um die nüchterne Beurtheilung thatsächlicher Befunde handelt, schwerlich das Urtheil beirren können. In Betreff der Rasuren, die sich als erst nach der Rothstift-Redaction vorgenommen erwiesen, erklärt Hr. Dr. Schenkel jetzt, er habe das Manuscript zweimal durchgearbeitet; das erstemal habe er roth durchstrichen, dann bei der definitiven Zurichtung zum Drucke in Fällen, wo die Setzer dadurch irre geleitet werden konnten, die vorläufigen Rothstiftnotate wieder ausgewischt. Hiezu bemerke ich:

1. Es ist nicht einzusehen, wie ein Setzer dadurch beirrt werden kann, wenn einige Dutzend §Zeichen, Klammern ꝛc., die fortfallen sollen, mit Rothstift durchstrichen sind. Er läßt ja einfach alles so Durchstrichene weg. Worin soll da seine Beirrung bestehn? Noch weniger ist einzusehen, wie man ihn vor der befürchteten Verwirrung dadurch schützen könne, daß man einige beliebige dieser Zeichen sammt den Rothstiftstrichen ausradiert. Im Gegentheil, der Setzer müßte eben dadurch verwirrt werden, denn er muß zweifelhaft werden, ob nun der einfache Rothstiftstrich noch als Zeichen der Athetese genügen solle. Bei einem mit dem Technischen des Redactionsverfahrens so vertrauten Manne wie Hr. Dr. Schenkel sein muß, hielt ich und halte ich ein so zweckloses, ja zweckwidriges Verfahren für nicht glaublich.

2. Es ist doch merkwürdig, daß gerade die mit den Stichworten der Recension des Hrn. Dr. Schürer mehr oder weniger direct zusammenfallenden Zeichen ausradiert sind, die übrigen nicht.

Diese beiden Beobachtungen ergaben meinen Verdacht und erhalten ihn noch heute wach.

Wenn Hr. Dr. Schenkel dann sagt „überdies hat Hr. Zarncke bis heute, trotz wiederholter Mahnung, das ihm übersandte Manuscript — ein Eigenthum des Verlegers — ungebührender Weise zurückbehalten," so bemerke ich dazu, daß meine Erklärung gegen Hrn. Dr. Schenkel in der Nummer meines Blattes vom 28. Mai steht, und daß bereits am 4. Juni der Eigenthümer des Manuscripts, laut in meinen Händen befindlichen Retourrecepisses, wieder im Besitze desselben war, nachdem ich schon vorher, ich meine am 31. Mai, die geringe Verzögerung der Zusendung (wenn man überhaupt von einer Verzögerung hier noch sprechen kann) damit entschuldigt hatte, daß ich nothwendig ein durch Zeugen erhärtetes Document darüber besitzen müsse, daß der Thatbestand der von mir dargestellte sei.

Alle Versuche des Hrn. Dr. S., die Aufmerksamkeit auf Nebenpunkte zu lenken und so von der Hauptsache abzuziehen, müssen an der vernichtenden Einfachheit des hauptsächlichen Thatbestandes scheitern.

Fr. Z.

Auch Hr. Dr. Schürer wünscht die nachstehende Erklärung in diesem Blatte veröffentlicht zu sehen.

Meine Recension der von Schenkel herausgegebenen Rothe'schen Dogmatik im Liter. Centralblatt Nr. 17 h. a. hat von Seite des Herausgebers eine „Thatsächliche Berichtigung" hervorgerufen, welche nebst einer „Erwiderung" von mir und einer „Bemerkung der Redaction" in Nr. 23 des Centralblattes zum Abdrucke kam. Gegen die letztern beiden Kundgebungen hat Herr Dr. Schenkel im 6. Hefte seiner „Allgemeinen kirchl. Zeitschrift" eine „Erklärung" erlassen, in welcher er mich, da er mit Gründen nichts auszurichten vermag, durch Schmähungen und persönliche Verdächtigungen zum Schweigen zu bringen sucht. Ich sehe von dem widerlichen Tone seiner Polemik völlig ab und bemerke zur Sache nur Folgendes:

1. Hr. Dr. Schenkel hat in seiner „thatsächlichen Berichtigung" behauptet, daß der Abschnitt: §. 66 — 77 des I. Bandes, dessen Redaction ich beanstandet hatte, „ohne irgend ein redactionelles Zuthun von seiner Seite, von Rothe selbst ausschließlich redigiert sei". In seiner neuesten Erklärung muß er nun selbst zugeben, daß dies unwahr ist; daß er vielmehr bei erstmaliger Lesung des Manuscriptes Klammern, welche von Rothe's Hand herrührten, mit Rothstift durchstrichen, später aber Klammern und Rothstiftstriche radiert habe. Ob letzteres vor oder nach Erscheinen meiner Recension geschehen ist, ist mir völlig gleichgültig. Indem ich von diesem Zugeständniß des Hrn. Dr. Schenkel mit Befriedigung Kenntniß nehme, bemerke ich nur noch, daß die Klammern, deren Zweck Hr. Dr. Schenkel auch jetzt noch nicht einzusehen vorgiebt, jedenfalls ein unbedingtes Verwerfungsurtheil über den Text aussprechen sollten, wie eben daraus klar ist, daß ein Theil der eingeklammerten Abschnitte sich mit den an den Rand geschriebenen Nachträgen absolut nicht verträgt (vgl. meine Erwiderung). Es bleibt also dabei, daß in dem Abschnitte §. 66 — 77 parallele Ausarbeitungen aus verschiedenen Zeiten durcheinander gemengt sind. Daß die neuen Ausarbeitungen im Hefte selbst nachgetragen sind (nicht, wie ich vermuthet hatte, auf eingelegten Blättchen), ändert natürlich an der Sache selbst nicht das Mindeste.

2. Mit besonderem Wohlgefallen betont Hr. Dr. Schenkel — als ob dadurch für ihn irgend etwas gewonnen würde —, daß ich im Wintersemester 1866/67, in welchem ich bei Rothe Dogmatik gehört zu haben behauptete, in Heidelberg weder immatriculiert, noch überhaupt auf dem Universitätsgerichte angemeldet gewesen sei; daß ich also im angegebenen Semester entweder nicht bei Rothe gehört habe, oder nur auf Schleichwegen in dessen Vorlesung gekommen sei. Er verschweigt aber absichtlich, was doch schon im Centralblatt Nr. 23 bemerkt wurde, daß ich sowohl von Rothe, als von Herrn Prof. Holtzmann die ausdrückliche Erlaubniß zum Besuche von deren Vorlesungen hatte, weshalb natürlich von Schleichwegen oder irgend welcher Unredlichkeit nicht die Rede sein kann. Wenn es übrigens Herrn Dr. Schenkel interessiert, meinen Namen geschrieben zu lesen, so darf er nur Rothe's Zuhörerliste über die Ethik vom Sommer 1865 nachschlagen. Er wird mich dort als ordnungsmäßigen Zuhörer eingeschrieben finden. Eben von daher war ich Rothe persönlich bekannt.

Leipzig, d. 27. Juni 1870. Dr. E. Schürer.

Die Redaction richtet an die Herren Verleger wie Verfasser die Bitte, dafür Sorge tragen zu wollen, daß alle neuen Werke von wissenschaftlichem Gehalte (neue Auflagen können nur ausnahmsweise Berücksichtigung finden) ihr gleich nach dem Erscheinen zugesandt werden (Adr. Expedition des Meßkataloges, Eduard Avenarius); im Falle es gewünscht werden sollte, ist die Redaction, nach erfolgter Besprechung, zur Rücksendung derselben bereit. Zugleich erlaubt sie sich, an rechtzeitige Einsendung der Vorlesungsverzeichnisse und der Universitäts- wie Schulprogramme und der Dissertationen zu erinnern; auch bei diesen ist sie auf Verlangen zur Rücksendung erbötig. Zuverlässige Nachrichten in frankierten Briefen über erfolgte Anstellungen, Auszeichnungen und Todesfälle aus dem Kreise der Gelehrtenwelt werden mit Dank benutzt werden.

Literarische Anzeigen.

177] **Neuer Verlag von B. G. TEUBNER in Leipzig. 1870. — II.**

Barbieux, H., Professor a. D., le livre des demoiselles. Ein französisches Lesebuch für Mädchenschulen und zum Privatgebrauch mit einem vollständigen Wörterbuche. Erster Curs. Fünfte durchgesehene Auflage. gr. 8. [VI u. 80 S.] Geh. 7 1/2 Sgr.

Der II. Curs, 22 1/2 Sgr. erschien voriges Jahr in 4. Auflage.

Büdinger, Max, Lafayette. Ein Lebensbild. gr. 8. [116 S.] Geh. 20 Sgr.

Claus, Dr. W., Oberlehrer, englische Elementargrammatik nebst Lese- und Uebungsstücken. gr. 8. [XVI u. 394 S.] Geh. 24 Sgr.

Corssen, W., über Aussprache, Vokalismus und Betonung der lateinischen Sprache. Von der königl. Akademie der Wissenschaften zu Berlin gekrönte Preisschrift. Zweite umgearbeitete Ausgabe. Zweiter Band. Lex.-8. [IV u. 1086 S.] Geh. 6 Thlr. 20 Sgr.

Diesem zweiten Bande sind umfängliche Sach- und Wortregister beigefügt, *so dass das Buch als Handbuch für die Formenlehre und die Etymologie der lateinischen Sprache und der verwandten italienischen Dialecte nachgeschlagen und benutzt werden kann.*

Dindorfius, Guilelmus, Lexicon Sophocleum. Fasc. I. Lex.-8. [VIII u. 80 S.] Geh. 16 Sgr.

Dieses Lexicon Sophocleum, welchem sich in gleicher Bearbeitung Lexica zu den übrigen griechischen Dramatikern anschliessen werden, erscheint in 8 Lieferungen à 16 Sgr., welche in rascher Aufeinanderfolge ausgegeben werden. Jeden etwaigen Uebersehuss über 8 Lieferungen liefere ich gratis, so dass das Ganze in keinem Falle mehr als 4 Thlr. 8 Sgr. im Ladenpreis kosten wird.

Fischer, Julius Guilielmus, de fontibus et auctoritate Cassii Dionis in enarrandis a Cicerone post Caesaris mortem A. D. XVI. Kal. Apr. de pace et Kal. Jan. anni a. Chr. n. 34 habitis orationibus. Dissertatio inauguralis. gr. 8. [IV u. 42 S.] Geh. 10 Sgr.

Kohlrausch, F., a. o. Professor in Göttingen, Leitfaden der praktischen Physik zunächst für das physikalische Praktikum in Göttingen. gr. 8. [VIII u. 122 S.] Geh. 1 Thlr.

Korn, Dr. phil. O., die Handschriften der historia evangelica des Juvencus in Danzig, Rom und Wolfenbüttel. Ein Beitrag zur Kritik des Juvencus. Separat-Abdruck aus dem Programm des Gymnasiums zu Danzig. gr. 4. [II u. 25 S. mit 1 lithogr. Tafel.] Geh. 10 Sgr.

Kurz, Heinrich, Leitfaden zur Geschichte der deutschen Literatur. Dritte verbesserte Auflage. gr. 8. [XVIII und 319 S.] Geh. 1 Thlr.

Kurz, Heinrich, Geschichte der deutschen Literatur mit ausgewählten Stücken aus den Werken der vorzüglichsten Schriftsteller. Mit vielen nach den besten Originalen in Holzschnitt ausgeführten Illustrationen. Vierter Band. Von Goethe's Tod bis auf die Gegenwart. 12. Liefg. Lex.-8. Geh. 7 1/2 Sgr. — do. 5. Auflage des I—III. Bandes. 6—8. Lieferung. Lex.-8. Geh. à Lieferung 15 Sgr.

Lefmann, Dr. Salomon, Privatdocent der Sprachwissenschaft in Heidelberg, August Schleicher. Skizze. gr. 8. [VIII u. 104 S.] Geh. 20 Sgr.

Mayhoff, Carolus, de Rhiani Cretensis studiis Homericis. Commentatio ex programmate Gymnasii Vitzthumiani anni MDCCCLXX seorsum expressa. gr. 8. [95 S.] Geh. 20 Sgr.

Naumann, Dr. Julius, Oberlehrer an der Realschule I. O. und dem Gymnasium zu Barmen, theoretisch-praktische Anleitung zur Abfassung deutscher Aufsätze für die oberen Klassen höherer Schulen. [X u. 192 S.] Geh. 22 1/2 Sgr.

Ostermann, Dr. Christian, lateinisches Uebungsbuch im Anschluß an ein grammatisch geordnetes Vocabularium. Erste Abtheilung. Für Sexta. Achte verbesserte Doppel-Auflage. gr. 8. [VIII u. 108 S.] Geh. 7 1/2 Sgr.

Rechtssätze aus Erkenntnissen und Verordnungen der oberen Justiz-, Spruch- und Verwaltungsbehörden des Königreichs Sachsen. Herausgegeben von Gustav Adolph Ackermann, Appellationsrath a. D. Zwanzigster Band, der zweiten neuen Folge IV. Band. 4. Heft. gr. 8. Geh. 20 Sgr.

Schell, Dr. Wilh., Professor am Polytechnikum zu Carlsruhe, Theorie der Bewegung und der Kräfte. Ein Lehrbuch der theoretischen Mechanik, mit besonderer Rücksicht auf die Bedürfnisse technischer Hochschulen bearbeitet. Mit vielen in den Text gedruckten Holzschnitten. Vierte Lieferung. gr. 8. [S. 577—768.] Geh. 28 Sgr.

Wird mit 5 Lieferungen vollständig sein.

Schoene, Dr. ph. Alfr., Analecta philologica historica I: De rerum Alexandri magni scriptorum imprimis Arriani et Plutarchi fontibus. Commentatio pro loco in senatu academico regiae universitatis Friderico-Alexandrinae Erlangensis rite obtinendo scripta. gr. 8. [IV u. 59 S.] Geh. 16 Sgr.

Wackernagel, Philipp, das deutsche Kirchenlied von der ältesten Zeit bis zu Anfang des XVII. Jahrhunderts. Mit Berücksichtigung der deutschen geistlichen Liederdichtung im weiteren Sinne und der lateinischen von Hilarius bis Georg Fabricius und Wolfgang Ammonius. 31. Lfg. [III. Bandes 11. Lfg.] Lex.-8. Geh. 20 Sgr.

Werner, H. A., Lehrer an der Großherzogl. Realschule zu Schwerin, Materialien zum Uebersetzen aus dem Deutschen ins Englische. Vorbereitender Theil. Zur Repetition der Formenlehre sowie zur Einübung der wichtigsten Regeln der Syntax und Wortfolge. gr. 8. [VIII u. 239 S.] Geh. 21 Sgr.

Schulausgaben griechischer und lateinischer Classiker mit deutschen Anmerkungen.

Demosthenes ausgewählte Reden erklärt von C. Rehdantz. Erster Theil: Die neun Philippischen Reden. Erstes Heft: I—III: Olynthische Reden. IV: Erste Rede gegen Philippos. Dritte verbesserte Auflage. gr. 8. [VI und 141 S.] Geh. 9 Sgr.

Taciti, Cornelii, historiarum libri qui supersunt. Schulausgabe von Dr. Carl Heraeus, Oberlehrer am k. Gymnasium zu Hamm. Zweiter Band. Buch III—V. gr. 8. [II u. 230 S.] Geh. 15 Sgr.

Xenophon's Anabasis. Für den Schulgebrauch erklärt von Ferdinand Vollbrecht, Rector zu Otterndorf. Erstes Bändchen. Buch I—III, mit einem durch Holzschnitte und drei [lith.] Figurentafeln erläuterten Excurse über das Heerwesen der Söldner, und mit einer Uebersichtskarte [lith. u. col.]. Vierte verbesserte und vermehrte Auflage. gr. 8. [XII u. 187 S.] Geh. 12 Sgr.

Bibliotheca scriptorum Graecorum et Romanorum Teubneriana.

Historici graeci minores edidit Ludovicus Dindorfius. Vol. I. Nicolaus Damascenus, Pausanias Damascenus, Dexippus, Eusebius, Eunapius, Priscus, Eustathius Epiphaniensis, Nestorianus, Magnus et Eutychianus, Ioannes Epiphaniensis, Malchus, Petrus, Praxagoras, Candidus, Theophanes Byzantius, Olympiodorus, Nonnosus. 8. [CII u. 502 S.] Geh. 1 Thlr. 15 Sgr.

Zonarae, Ioannis, epitome historiarum. Cum Caroli Ducangii suisque annotationibus edidit Ludovicus Dindorfius. Vol. III. 8. [418 S.] Geh. 1 Thlr.

Leipzig, 13. Juni 1870.

B. G. Teubner.

Einzelverkauf von Flugschriften Luthers und seiner Zeitgenossen. [179

Leipzig, T. O. Weigel.

Die in meinem Besitze befindliche Sammlung von Flugschriften zur Geschichte der Reformationszeit, über welche der nachstehend verzeichnete Katalog:

THESAURUS LIBELLORUM HISTORIAM REFORMATIONIS ILLUSTRANTIUM.

Verzeichniß einer Sammlung
von nahezu
3000 Flugschriften Luthers
und seiner Zeitgenossen.

Ein Supplement zu den Handbüchern von Panzer, Weller, Goedeke und Heyse.
Nach den Originalen aufgenommen und bearbeitet
von **Arnold Kuczyński.**
Zu den beigesetzten Preisen zu haben bei
T. O. Weigel
Buchhändler in Leipzig.
Leipzig 1870.

16½ Bogen 8. Preis 1 Thlr. Schreibpapier in 4. Preis 1 Thlr. 15 Sgr. erschienen ist, soll jetzt vereinzelt und zu den beigesetzten Preisen veräußert werden, da ein Gesammtverkauf sich bis zum 1. Juli d. J. nicht hat erzielen lassen.

Diese schöne Sammlung enthält außer den zahlreichen rein theologischen Flugschriften auch einen Schatz von solchen, welche sich auf die Türkenkriege, den Bauernkrieg, den münsterischen Aufruhr, die braunschweigisch-sächsische Fehde ꝛc. beziehen, und ist nicht nur für Theologen sondern auch für Geschichtsforscher von höchstem Interesse.

Ein vor Kurzem geschehener erneuter Ankauf einer beträchtlichen Anzahl im Kataloge bereits verzeichneter Schriften hat eine größere Menge von Doubletten ergeben, so daß ich im Stande bin, noch vielfache Wünsche zu befriedigen.

Im Verlage des Unterzeichneten ist soeben erschienen und in allen Buchhandlungen vorräthig: [182

Geschichte und Institutionen des römischen Privatrechtes,

von **Dr. F. H. Vering,**
Prof. der Rechte zu Heidelberg.

Dritte wesentlich verbesserte und vermehrte Auflage. XII und 634 S. gr. 8°. Preis 4½ Fl. rh. — 2 Thlr. 20 Sgr.

Vorstehendes Werk ist das vollständigste Lehrbuch des römischen Privatrechtes. Es enthält die Pandekten mit Einschluss der äusseren uud inneren Rechtsgeschichte, und auch die germanischen Rechtsgrundsätze, welche neben oder entgegen dem römischen Rechte gemeinrechtlich oder in den neueren Particularrechten gelten. Durch Einfachheit und Fasslichkeit der Darstellung empfiehlt es sich den Studirenden, durch seine Reichhaltigkeit den älteren Juristen. Eine griechische Uebersetzung und eine ungarische Bearbeitung erschienen bereits, und eine italienische und französische Uebersetzung werden eben vorbereitet.

Mainz, 1870. ***Franz Kirchheim.***

ERGÄNZUNGSBLÄTTER,

181] **1870, 2. Juliheft.**

Geschichte: Historisehe Literatur, von Dr. J. J. Honegger. — Die Slovenen und ihre Bestrebungen, von Dr. Rich. Andree. — Nekrolog.
Rechts- und Staatswissenschaft: Das norddeutsehe Strafgesetzbueh, von Dr. Dühring. — Nekrolog.
Literatur: Das moderne französische Drama und die Sitten, von Dr. A. Wittstoek. — Nekrolog.
Kunst: Moriz v. Schwind, von C. A. Regnet. — Nekrolog.
Geographie: Nekrolog.
Zoologie: Die Untersuehungen über das Thierleben in der Meerestiefe, von Fr. Ratzel.
Botanik: Die Bewegungen der Sehleimpilze. — Das Reifen der Weintrauben. — Nekrolog.
Mineralogie und Geologie: Die ältesten Reste organisehen Lebens (Eozoon), von Fr. Ratzel. — Die Kalisalze von Kalusz in Galizien.
Volkswirthschaft: Der amerikanische Socialismus, von Dr. Dühring. — Aus den Südstaaten der Union.
Landwirthschaft: Der Dampfpflug. — Australisehes Fleisch auf dem Londoner Woehenmarkt. — Trüffeln und Trüffelbau in Frankreieh.
Kriegswesen: Monerieff's Gleiehgewiehtslaffete, von Chr. v. Sarauw. — Nekrolog.
Technologie: Manganlegirungen. — Beleuehtung. — Weinverbesserung mit Glycerin. — Nekrolog.
Illustrationen: Bathybius, Diseolithen, Coeeosphäre. — Pentacrinus Caput medusae. — Terebratula Caput serpentis. — Eozoon canadense. — Gesehütze mit der Monerieff'sehen Laffete.

BIBLIOGRAPHISCHES INSTITUT in HILDBURGHAUSEN.

Im Verlage von **Ferdinand Enke** in **Erlangen** ist soeben erschienen und dureh alle Buehhandlungen zu beziehen: [176

Handbuch der allgemeinen und speciellen Chirurgie von v. Pitha und Billroth, I Band II Abth. I Heft 3 Liefg. gr. 8. brosch. Preis 2 Thlr. 8 Sgr. oder 3 fl. 56 kr.

Jochheim, Dr. med. **Medicinisches Handbuch** für das Haus, die Reise und das Krankenbett. 8. brosch. Preis 2 Thlr. 20 Sgr. oder 4 fl. 40 kr.

Maurer, G. L. v., Geschichte der **Städteverfassung** in Deutschland. II Band. 8. brosch. Preis 4 Thlr. 24 Sgr. oder 8 fl. 16 kr.

Nar, C. v., Erläuterungen zu dem bayerischen Gesetze vom 29. April 1869 die öffentliche **Armen-** und **Krankenpflege** betreffend. 8. brosch. Preis 28 Sgr. od. 1 fl. 32 kr.

Antiquarischer Bücherverkehr.

K. F. Kochler's Antiquarium in **Leipzig,** Poststr. 17. Bedeutendes Lager wissenschaftlicher Werke.
Cataloge gratis und franco. [3

Ein junger Gelehrter (Dr. phil.) [188

Schriftsteller auf dem Gebiete der Philosophie, sucht zum Zwecke der Ermöglichung seiner Habilitation als Privatdocent eine Stelle als Hülfsarbeiter an einer Universitätsbibliothek. Die besten Referenzen stehen ihm zur Seite. Adr. zu erfragen in der Exped. d. Bl.

Die vierte Jahresversammlung [193
von
Freunden der Herbart'schen Philosophie
findet in Leipzig (Hotel de Prusse) statt. Anfang 6. September Abends 8 Uhr. Ende 8. September.
Hannover, Hildesheim und Leipzig
Juli 1870.
Wittstein, Thilo, Ziller.

Druck von W. Drugulin in Leipzig.

Literarisches Centralblatt

für Deutschland.

Nr. 32.] Herausgeber und verantwortlicher Redacteur Prof. Dr. Fr. Zarncke. [1870.

Verlegt von Eduard Avenarius in Leipzig.

Erscheint jeden Sonnabend. 30. Juli. Preis vierteljährlich 2 Thlr.

Inhalt:

Sevin, zur Chronologie des Lebens Jesu.
Schenkel, Luther in Worms und in Wittenberg.
Huber, Jesuitenmoral.
Codex diplomaticus Anhaltinus, herausg. von O. v. Heinemann. 1. Th. 2. Abth.
Großmann, des Grafen Ernst von Mansfeld letzte Pläne und Thaten.
Die Heeresmacht Rußlands.
Engelhardt, Flora der Braunkohlenformation im Königreich Sachsen.
Wünsche, Excursionsflora für das Kgr. Sachsen.
Frank, Pflanzentabellen.
Arkolai und die Artillerie.
Praktische Rückblicke auf den Feldzug von 1866.
Ueber die preußische Infanterie 1869.
Dionysi Halic. antiquit. rom. vol. IV rec. Kiessling.
Grunauer, Beitr. z. Texteskritik d. Q. Curtius Rufus.
Versuch eines bremisch-niedersächs. Wörterbuchs. 6. Th. 2. Nachtrag.
Bühler, Davos in seinem Walserdialekt.
Brill, Aristoxenus' rhythmische u. metr. Messungen.
Löffler und Busch, Bilder aus Griechenland. 8—10. Lieferung.
Vorlesungen im Wintersemester 1870—71: 2. Leipzig.

Theologie.

Sevin, Lic. Herm., zur Chronologie des Lebens Jesu nach den Synoptikern. Eine Dissertation. Heidelberg, 1870. K. Gross. (52 S. 8.) 10 Sgr.

Der Verf. will mit Zugrundelegung seiner auch von uns an dieser Stelle angezeigten Synopse zeigen, welche Bestimmungen sich dem synoptischen Berichte für die Zeit der öffentlichen Wirksamkeit Jesu entnehmen lassen. Zu diesem Zwecke wird die Jahreszeit einiger Momente der synoptischen Erzählung bestimmt (S. 12 ff.), im Anschluß an Keim der Beweis geliefert, daß die öffentliche Wirksamkeit Jesu nur eine einjährige gewesen sein und die Zeit von Anfang 34 bis zum 15. Nisan 35 ausgefüllt haben könne (S. 21 ff.), und nun gefunden, daß jene zuvor bestimmten Momente in ihrer chronologischen Reihenfolge auch in der Synopse des Verf.'s stehen, sofern Marc. 1, 14 in den Anfang 34, Marc. 2, 6 nach Ostern, Marc. 2, 23 in den Mai, Marc. 3, 22 nach Pfingsten, Marc. 6, 28 in den Sommer, Marc. 7, 1 ff. nach Laubhütten, Matth. 17, 24 in den Februar 35, und die Kreuzigung Marc. 15 auf den Passatag fällt (S. 37). Zum Schluß giebt der Verf. einen kurzen Abriß des Lebensganges Jesu, welchem er seine chronologischen Ergebnisse einfügt (S. 37 ff.). Wir wollen es nun gern anerkennen, daß der Verf., indem er auf eine Bestimmung des Geburtsjahres Jesu verzichtet und die scheinbaren chronologischen Anhaltspunkte, welche Stellen wie Matth. 2, 2. 16. 19, Luc. 2, 1. 2. 3, 1. 2. 23 u. dergl. m. bieten, preisgiebt, viel leeres Stroh liegen läßt, welches die neutestamentlichen Chronologen mit Vorliebe gedroschen haben. Aber für die Marcus zu Grunde liegende Synopse des Verf.'s können wir kein anderes Datum als Marc. 2, 23 beachtenswerth finden. Denn die chronologischen Bestimmungen zu Marc. 2, 6. 3, 22. 7, 1 halten wir für illusorisch. Ohne im Geringsten die Combinationen zu diesen Stellen, welche der Verf. S. 13 ff. bestreitet, vertreten zu wollen, müssen wir allerdings behaupten, daß *οἱ ἀπὸ Ἱερουσαλὴμ καταβάντες* Marc. 3, 22 und *ἐλθόντες ἀπὸ Ἱερουσαλὴμ* Marc. 7, 1 nicht die (im Zusammenhang gänzlich gleichgültige) zufällige Herkunft der dort genannten Schriftgelehrten bezeichnen kann, diese also als zurückkehrende Festpilger nicht zu denken sind. Zudem weist 3, 22 offenbar auf 3, 8 zurück. Den Fall bei 2, 6 aber stellt der Verf. selbst S. 15 als ganz problematisch und erst S. 37 unberechtigterweise als ausgemacht hin.

Schenkel, Dr. D., Luther in Worms und in Wittenberg und die Erneuerung der Kirche in der Gegenwart. Elberfeld, 1870. Friderichs. (VII, 198 S. gr. 8.) 1 Thlr.

Herr Dr. Schenkel, unermüdlich in Herausgeben von Schriftwerken, hat vor Kurzem obiges Buch erscheinen lassen, das, wie schon der Titel errathen läßt, vorwiegend im praktischen Interesse geschrieben ist. Es ist, wenn wir es kurz ausdrücken wollen, eine Schrift auf geschichtlicher Grundlage, im Dienste des Protestantenvereins. Dieselbe ist, was wir rühmend anerkennen müssen, mit großer Sachkenntniß geschrieben, wie denn dies vom Verf. des „Wesen des Protestantismus" nicht anders zu erwarten war. Dabei aber ist sie durchweg populär gehalten, so daß sie jedem nur einigermaßen Gebildeten verständlich ist. Es fehlt sogar in derselben nicht an ziemlich tiefeingehenden kritischen Gängen; Ref. rechnet dahin besonders des Verf.'s Auseinandersetzungen über Luther's Schlußworte in Worms. Aber auch derartige Excurse sind geschickt nur da angewandt, wo jeder Nichttheolog eine recht genaue Kenntniß verlangt. — So weit sind wir mit dem Verf. ganz einverstanden. Wir sind auch im Wesentlichen mit ihm darin einverstanden, was er für seine Person als Grundsätze der Reformation darstellt. Aber wir müssen bestreiten, daß dies, besonders in der Weise, wie Schenkel es darstellt, schon so klar und folgerichtig in Luther's Seele gelegen habe. Es lassen sich dafür immerhin nur Anknüpfungspunkte bei Luther aufzeigen, die freilich durch gegentheilige Aeußerungen desselben Mannes ins Schwanken kommen. So ist z. B. die scharfe Unterscheidung zwischen Dogma und Glaube, wie es Schenkel darlegt, Luther gar nicht zum klaren Bewußtsein gekommen. Im Gegentheil Glaube und Glaubenslehre geht bei ihm vielfach durch einander und die ältesten ökumenischen Bekenntnisse sind ihm nicht bloß später, sondern stets ein Noli me tangere gewesen. Wir können dem Verf. auch nicht beistimmen, wenn er (S. 187) sagt: „Nur insoweit sie [die heil. Schrift] dazu dient, diese [beseligenden] Thatsachen [des Heils] in das Licht der geschichtlichen Wahrheit zu stellen, hat sie ihm [Luther] normative Auctorität." Hier ist Luther offenbar eine moderne Idee untergelegt, welcher geradezu sagt, es sei viel mehr am Worte, denn an den Werken und Thaten Christi gelegen, und deshalb seien St. Pauli Episteln mehr ein Evangelium, denn Matthäus, Markus und Lukas. — Um noch ein Drittes anzuführen, Schenkel sagt S. 188: „Der biblische Christus ist eine geschichtliche Persönlichkeit, der Christus des Meßopfers ein kirchliches Mirakel. Luther hatte diesen durchgreifenden Gegensatz in seiner ganzen Schärfe empfunden. —

Von dem Meßopfer — führte Luther den Glauben der christlichen Gemeinde wieder auf das am Kreuze vollendete Liebesopfer des Welterlösers zurück." Darnach gewinnt es den Anschein, als ob Luther das Meßopfer bekämpft hätte, weil es ein Mirakel einschloß. Aber nicht deswegen war er dagegen, sondern weil es ihm als Selbstüberhebung erschien, daß ein Meßknecht Gott den Leib Christi zum Opfer darbringen sollte. Ueberhaupt war Luther in Folge des ihm eigenen tiefen mystischen Zuges den Mirakeln gar nicht so abgeneigt, als es nach Schenkel erscheint. — Nach diesen Auseinandersetzungen können wir von Beleuchtung dieser oder jener Einzelheit absehen. Nur zwei Punkte wollen wir noch zur Sprache bringen. S. 179 sagt der Verf.: „Unstreitig stand Luther im März 1822 [soll heißen 1522] auf der Höhe seiner reformatorischen Wirksamkeit." So „unstreitig" ist das denn doch nicht. Ref. sieht ihn auf dieser Höhe in Worms. Es läßt sich zeigen, daß er in Wittenberg bereits nicht ohne Eigensinn und mit einem gewissen nicht zu rechtfertigenden Selbstgefühle auftritt. Wir hätten hier überhaupt den geschichtlichen Nachweis gewünscht, wie aus dem Freien mit der Zeit immer mehr ein Unfreier wurde. — Ferner bei dem gründlichen Eingehen auf die Vorgänge in Worms hätten wir gewünscht, die Frage beantwortet zu sehen, ob es zu rechtfertigen sei, daß Luther, der doch recht gut wußte, was man von ihm wollte, sich noch Bedenkzeit erbat, die, wie auch Schenkel bemerkt, eine Minderheit ihm nicht gewähren wollte. Es ist dies jedenfalls ein Schwanken, das freilich reichlich gut gemacht wird durch sein Auftreten am nächsten Tage, ja, das gerade das Energische dieses Auftretens recht erklärlich macht. — Trotz dieser Bedenken und Ausstellungen aber verkennen wir den Werth des Buches keineswegs. Wir sind der Ueberzeugung, daß es kein Protestant, der nicht streng confessionell oder indifferent ist, unbefriedigt aus der Hand legen wird, und wünschen daher der Schrift verdiente Verbreitung. —l.

Huber, Dr. Franz, Jesuitenmoral. Aus den Quellen dargestellt. Bern, 1870. Haller. (XII, 392, 92 S. 8.)

Das Buch wird sicher nicht ohne günstigen Erfolg bleiben. Wer noch irgend zweifeln sollte, daß die Jesuitenmoral geradezu eine Unsittlichkeitslehre sei, kann sich aus demselben Gewißheit darüber verschaffen. Es bringt in großer Menge jesuitische Moralbestimmungen bezüglich Entscheidungen von Ligori, Busenbaum u. A., insbesondere von Gury, und verfolgt dabei überall den Zweck, nachzuweisen, daß „der infame Grundsatz: der Zweck heiligt das Mittel" oberster Grundsatz der Jesuitenmoral sei. Bekanntlich hatte der Jesuitenpater Roh 1000 fl. demjenigen zugesagt, der diesen Beweis so erbringen würde, daß ihn die juristische Facultät zu Bonn, Heidelberg oder Halle billige. Die Juristensacultät zu Heidelberg aber erklärte dem Verf., „daß sie nicht in der Lage sei, auf einseitiges Ansuchen schiedsrichterliche Functionen zu übernehmen. Der Verf. wendet sich nun in diesem Buche, das, beiläufig gesagt, dem ökumenischen Concil gewidmet ist, statt an eine einzelne Facultät, an das große Publicum. Daraus sind die höchst populär gehaltenen Reflexionen und Exclamationen des Verf.'s erklärlich. Wir unsererseits hätten lieber dafür eine leidenschaftslose, präcise Ausdrucksweise gewünscht! Die Anmerkungen am Schlusse des Werkes, die theils Quellenangaben enthalten, theils die betreffenden Quellenstellen selbst beibringen, geben unzweifelhaft dem Buche einen höhern Werth.

Zeitschrift für die histor. Theologie. Hrsg. von K. Fr. A. Kahnis. 4. Heft.

Inh.: Heinr. Böttger, Johann Jakob Wetstein's widrige Schicksale während der erstern Zeit seiner Anstellung am remonstrantischen Seminarium zu Amsterdam, nach den Mittheilungen des Remonstranten Adrian Stolker, emeritirtem Lehrer zu Rotterdam, und Abr. des Amorie van der Hoeven, Dr. und Prof. der Theol. am Seminarium der Remonstranten zu Amsterdam. — Cantica. Waldensischer Text der Auslegung des Hohen Liedes, wie er vorhanden ist in einer Handschrift der öffentl. Bibliothek in Genf. Mitgetheilt von Herzog.

Allgem. Kirchenzeitung. 49. Jahrg. Nr. 23 u. 24.

Inh.: Staat u. Kirche in ihrem Verhältniß zu einander. — Welche Ansicht hatte der Papst Gelasius I vom Abendmahl? — Ende der anglikanischen Mission in Hawaii. — Superintendent Haase. — Kirchl. Mittheilungen u. Nachrichten.

Protest. Kirchenzeitung. Hrsg. von P. W. Schmidt. Nr. 27 u. 28.

Inh.: Vom Wiener Lehrertage. — Die Ablehnung der Weimar. Synodalordnung durch den außerordentl. Landtag des Großherzogthums. — Württemberg u. der Protestantenverein. — Die Todesstrafe vom Standpunkt der Religion und der theol. Wissenschaft. — Der Geist der Friedrich-Werder'schen Synode. — Die Kreissynode Berlin. 1. — Schenkel's Bibel-Lexikon. — Literatur. — Correspondenzen und Nachrichten.

Nordd. Protestantenblatt. Hrsg. von C. Manchot. 3. Jahrg. Nr. 27 u. 28.

Inh.: M. Baumgarten, Thesen für den 5. Protestantentag über das Thema: „Protestantische Aufgaben gegenüber dem Papstthum innerhalb der evangel. Landeskirche." — C. Manchot, ist es Zeit zu reden oder zu schweigen? — H. Späth, die Klarheit des Herrn. — Ein Beitrag zur Charakteristik der Handhabung des Kirchenregiments. — M. Krenkel, ist eine Bekenntnißverpflichtung möglich? — H. Röck, praktische Erklärung des 1. Johannesbriefes, 1. Joh. 1, 1—4. — G. Steinacker, ein luther. Rechtsgutachten über die Weimar. Synodalordnung. — Das Leben der Psalmen in der Geschichte. — G. Schmidt, zur Pfarrwahl. — Die Bezirkssynode Hannover und Pastor Evers. — Protestantenverein in Nordwestdeutschland.

Neue Evangel. Kirchenzeitung. Hrsg. von H. Meßner. Nr. 27 u. 28.

Inh.: General-Superintendent L. J. Borghardt. — Zum Concil. — Stimmen aus Hannover. 2. — Der Weimar. Landtag u. die Synodalordnung. — Die Generalsynoden der Schott. Kirchen. — „Wilder Honig" von Alban Stolz. — Die baltische Frage u. der Evangel. Bund. — Zum Concil. — Die Waldenser Synode zu La Tour. — Pfarrer Brockhaus in Unna. — Die Perschler Conferenz. — Die erste Bairische Pastoralconferenz. — Ein Antrag auf Aufhebung der engl. Staatskirche in Wales. — Literatur.

Allgem. ev.-luther. Kirchenzeitung. Nr. 27 u. 28.

Inh.: Briefe über die Allgem. luther. Konferenz zu Leipzig am 9. u. 10. Juni 1870. 3. Die Specialkonferenzen. — Aus S.-Meiningen: Die kirchl. Lage und die bevorstehende Synode. — Die Weimar. Synodalordnung und ihre Bedeutung für die Kirche u. ihr Bekenntniß. (Schl.) — Die Benutzung der Presse. — Staat u. Kirche. — Aus Schleswig-Holstein: Drei verschiedene Programme für die Wahlen zur außerordentl. Provinzialsynode. — Kirchliche Nachrichten. — Delitzsch's hebräische Uebersetzung des Römerbriefs ꝛc.

Geschichte. Kriegsgeschichte.

Codex diplomaticus Anhaltinus. Auf Befehl S. Hoheit des Herzogs Leopold Friedrich von Anhalt herausgegeben von Dr. O. v. Heinemann. 1. Theil: 936—1212. 2. Abth.: 1123—1170. Nov. 18. Mit 3 Siegeltafeln. Dessau, 1869. Desbarats. (S. 155—380. Imp.-8.) 3 Thlr.

Das vorliegende zweite Heft des Anhaltischen Urkundenbuches umfaßt die Zeit Albrechts des Bären (1123—1170). Gerade hier war v. Heinemann durch seine tüchtige Arbeit über Albrecht den Bären (Darmstadt 1864) in besonderem Maße berufen, ein gediegenes und vollständiges Urkundenbuch zu liefern. Daß unter den 325 hier gebotenen Urkunden und Regesten sich nur wenig zum ersten Male Gedrucktes findet, wird nicht Wunder nehmen dürfen, wenn man bedenkt, daß schon das darstellende Werk mit einem sehr ansehnlichen Urkundenanhang ausgestattet war. Nur neun Urkunden erscheinen als neu: Nr. 259. 315. 329. 336. 345. 425. 426. 436. 437. Außerdem sind noch einige Regesten von ungedruckten Urkunden gegeben. Diese neuen Stücke bieten indeß fast alle ein mehr als gewöhnliches Interesse. So weist Nr. 329 eine Verwandtschaft des Markgrafen Albrecht mit dem Dompropst Martin von Halberstadt nach. In Nr. 336 ruft ein Priester den Schutz Albrechts zu Gunsten der gefährdeten Kirchen und Klöster an (1147). Höchst wahrscheinlich stammt dieses interessante Schreiben aus dem Kreise der Prämonstratenser, deren Einfluß gerade damals ein so gewaltiger war. Es ist darin von einer Fürstenzusammenkunft in Nemore die Rede, wahrscheinlich um den Wendenfeldzug vorzubereiten. Zugleich wird von einem Zerwürfniß der sächsischen Fürsten mit dem Papste gesprochen. Nr. 345 giebt uns Kunde, wie schon 1149 die Ansetzung von deutschen Colonisten an der Mündung der Mulde vom Kloster Nienburg beabsichtigt ist. Nr. 425 zeigt uns, wie bereits 1156 die Söhne Albrechts einzelne Theile seines Gebietes verwalteten, so Adelbert die Grafschaft im Gau Serimunt. — Der Druck der Urkunden ist schön und bis auf einiges Vereinzelte correct und zuverlässig. In Nr. 241 ist zwar die Datierung der Urkunde aus dem Copialbuch U. L. Fr. in Magdeburg nach-

getragen, allein die Zeugen sind weggelassen; sie finden sich gedruckt in: Winter, die Prämonstratenser 354. Ebenso ist v. Heinemann entgangen, daß aus demselben Copialbuche in v. Ledeburs Archiv von Wiggert die Zeugenreihe zu Nr. 362 bereits correcter gegeben worden ist. Dort steht richtig Badericus de Gabelinze, Burchardus de Gline, Meinricus (statt Alvericus) de Alesleve, Macharius anstatt Alacharius. Auf die Zeitbestimmung der Urkunden hat der Herausg. mit Recht besondere Sorgfalt verwendet; auch bei den nicht mit Monatsdaten versehenen hat er möglichst die Monate festzustellen gesucht; man wird hier meist sich auf die Datierung verlassen können. In Nr. 501 ist irrthümlich Krakau (bei Magdeburg) als Ausstellungsort genannt. Die vom Herausgeber zu den Urkunden hinzugefügten Anmerkungen beschränken sich auf den Nachweis der Quellen; nur in zwei Fällen waren längere Noten erforderlich. Die Ausstattung des Werkes ist eine splendide, entsprechend einem Unternehmen, das für Jahrhunderte die Quelle der Anhaltischen Geschichtschreibung bleiben wird. Wir wünschen sehnlich, daß die Abtheilung, welche die Urkunden aus der Zeit Bernhard's I bringt, bald nachfolgt, und hoffen, daß mit dem ersten Bande dies dankenswerthe Unternehmen nicht geschlossen sein wird.

Großmann, Dr. Jul., des Grafen Ernst von Mansfeld letzte Pläne und Thaten. Breslau, 1870. Kern. (IV, 155 S. gr. 8.) 25 Sgr.

Diese historische Monographie macht es sich zur Aufgabe, „die eigentliche Bedeutung der Schlacht an der Dessauer Brücke, ihren Zusammenhang mit dem schlesischen Zuge, wie er nach der Idee ausgeführt werden sollte, aber nicht stattgefunden hat, und den Unterschied der Pläne Mansfeld's und ihrer Verwirklichungen" ins Klare zu setzen. Mit anerkennenswerthem Fleiße hat der Verf. die unmittelbar auf seine Aufgabe bezügliche, irgendwie erreichbare Literatur durchforscht und aus sehr lückenhaftem Material feste Anschauungen über die noch recht unsicheren Einzelheiten zu gewinnen gesucht.

Er stellt die Hauptbedeutung der Dessauer Schlacht mit folgenden Worten dar: „Um sich in Schlesien festzusetzen und behaupten zu können, wie er es wollte, mußte Mansfeld den Herzog von Friedland über die Elbe zurückwerfen und ihm das Ueberschreiten des Flusses dauernd unmöglich machen. Daher griff Mansfeld die Dessauer Brücke an" (S. 24). „Die Niederlage an der Dessauer Brücke verursachte die Aufgabe des ursprünglichen Mansfeldischen Planes, nach Schlesien und nicht nach Ungarn zu ziehen, und die Annahme des anderen, ohne vorherigen Kampf durch Schlesien zu Bethlen Gabor zu gehen." Daß Mansfeld in der That auch solche Gedanken mit jener Operation verbunden hat, wird niemand bestreiten wollen. Aber der Kampf auf dem Boden des obersächsischen Kreises diente noch anderen, weit näher liegenden Zwecken. Die leitenden Politiker der neuen protestantischen Union bestrebten sich vor allem, durch günstige Erfolge der Waffen Kursachsen auf ihre Seite zu bringen: im äußersten Falle dachte man sogar daran, die Kurlande selbst zum Kampfplatze zu machen. Wir beziehen uns zum Beweis hierfür auf ein Schreiben des im Dienste der Pfalzgräfin Elisabeth stehenden Fr. Nethersole, der sich am 3. Mai n. St. 1626 gegen den englischen Geschäftsträger in Constantinopel Th. Roe folgendermaßen äußert: At the same time, count Mansfelt marched up on the further side of the Elue; the colonel Fuchs, sent from the king of Denmarke, marching ouer against him, on the other side, with boates drawne up the riuer for the joyning of their forces; if occasion had beene offered by the enemy, but they had none. By this meanes, the count Mansfelt hath fiered on the towne of Hauelberg,... and of diuers passages on that riuer, together with the towne of Brandeburg; whereby his way is now open into Silesia, if Bethlen Gabor would come on to joyne with him, and if not, he is in a good way to attempt the taking of some passages in the Elue in the principality of Anhalt, and so to fall into the elector of Saxony his countrey, and make that the seate of the warre, as the elector of Brandeburg is like to be otherwise, for reward of his neutralitye. The count Mansfelt is much re-enforced since this expedition, upon these hopes... Schon hieraus ergiebt sich, daß die Untersuchung über die Frage, welcher Plan von Seiten der Conföderierten diesem Zuge Mansfeld's zu Grunde gelegt worden ist, zu keinem Abschluß gelangt ist. Ebensowenig ersehen wir aus der vorliegenden Darstellung, um nur noch einen Punkt zu erwähnen, warum Mansfeld Ungarn verlassen hat. Ganz richtig hat der Verf. vermuthet, daß es mit Wissen und Willen Bethlen Gabor's geschehen ist, aber über den eigentlichen und hauptsächlichen Zweck der Maßregel läßt er uns im Unklaren. Bethlen Gabor stellte allerdings durch diese scheinbare Entlassung des Grafen Ferdinand II zufrieden. Allein die österreichischen Diplomaten werden bald genug in Erfahrung gebracht haben, welche Pläne der dem Anschein nach entlassene Söldnerführer verfolgte. Wir ergreifen die Gelegenheit, auf einen überaus schwülstigen Brief des englischen Gesandten in Venedig Isaak Wake o. D. an Bethlen Gabor selbst, der wahrscheinlich vom Jan. des Jahres 1627 ist, hinzuweisen. Hier lesen wir: „Praecellentis principis Mansfeldii summi viri et optime de republica meriti immatura mors graviter afflixit omnes, qui libertati student, tum quod in illa protegenda strenue semper insudauerit, tum quod illo prudentissimis C. V. consiliis armato, et literis ad praecipuas Europae monarchas munito, spes erat legationem illam tanti viri claritate decoratam multum curae publicae profuturam." Eine weitere Erklärung findet diese Mittheilung in einem Schreiben Thomas Roe's an Lord Conway Constant. 18. Jan. 1627. Ein Vertreter Bethlen Gabor's äußerte sich über den mit Ferdinand II abgeschlossenen Frieden und seine Veranlassungen gegen Roe folgendermaßen: Secondly, Being to enter into consideration, if the Turks by no means would bee induced to continew their ayds, that tyme might bee gayned to acquaynt the confederates with their estate, and to consulte with them of meanes to prosecute the enemye with their owne forces; and to that purpose count Mansfelt tooke his uoyadge to Venice, and the prince had given instructions for the other, to him his resident her. Als nächsten Zweck jener Reise Mansfeld's nach Venedig bezeichnet Roe die Absicht, die kaiserlichen Erblande von einem andern Punkte aus anzugreifen: What to judge of the proiect of count Mansfelt to rayse new foote, and to transport them by Spalato thorough the grand signiors dominion, is aboue my reach. If he procure the men, I thincke ther wilbe more difficulty to gett licence of the state of Venice, then of this; for they wilbe very wary so openly to declare themselues agaynst the house of Austria, except he can fynd a descent in some corner at Dalmatia, where they haue no fort; and that they may excuse the passadge as out of their power to deny it (Roe an Lord Conway Constant. 13. Jan. 1627).

Schon hieraus ergiebt sich, daß die Aufgabe, welche sich diese Schrift gestellt hat, ohne die eingehendsten archivalischen Studien nicht zu lösen ist. Ein unglücklicher Zufall hat dem Verf. die Kenntniß der großen Briefsammlung Roe's vorenthalten, der auch die eben angeführten Mittheilungen entlehnt sind. Freilich ist auch sie zu einer genügenden Feststellung des Thatbestandes noch nicht ausreichend, da, wie Großmann ganz richtig aus anderem Material dargethan hat, Bethlen Gabor von Karl I außerordentlich vernachlässigt wurde, und der englische Gesandte in Constantinopel während des Jahres 1626 fast ohne Nachricht aus der Heimath blieb. Allein trotzdem bleibt sie doch gerade für diesen Theil des Kriegsschauplatzes und für die Betheiligung Bethlen Gabor's eine Quelle ersten Ranges.

Immerhin hat jedoch der Verf. in dieser Erstlingsschrift

einen werthvollen Beitrag zur Geschichte des dreißigjährigen Krieges geliefert: vor allen ergiebig ist das Capitel über Mansfeld's Zug durch Schlesien ausgefallen, zu dem auch archivalische Materialien verwendet werden konnten. — Unter kleineren Versehen berichtigen wir noch die Annahme, daß Christian von Halberstadt im Jahre 1626 mansfeldischer Officier gewesen sei (S. 28). Das ist nicht der Fall. Christian hatte damals sogar die Landesregierung an Stelle seines unfähigen Bruders Friedrich Ulrich übernommen und operierte fast ganz selbständig: im Verhältniß der Unterordnung zu Mansfeld stand er nicht. O.

Die Heeresmacht Rußlands, ihre Neugestaltung und politische Bedeutung. Von ***. Berlin, 1870. C. Duncker. (VIII, 125 S. 8.) 25 Sgr.

Wenn der Verf. im Vorworte sagt, daß in den letzten Jahren und Jahrzehnten wohl alle größeren Staaten Wandelungen ihrer wehrthümlichen Verfassung erfahren hätten, daß dieselben aber nirgends so durchgreifender Art als gerade in Rußland gewesen wären, so belegt nachher die Schrift, für Jeden, der die dortigen früheren Zustände kannte, die Wahrheit dieses Ausspruches in der That auf allen Seiten.

Die Zahl der Streitkräfte zunächst angehend, so sehen wir, daß Rußland einen ähnlichen Weg zu deren Vermehrung als Preußen betreten. Wenn man nämlich — so weit überhaupt ein solcher Vergleich zutrifft — in den bis Anfang der sechsziger Jahre bestandenen russischen Reservetruppen etwas unserer früheren Landwehr ersten Aufgebotes Entsprechendes anerkennen will, so hat man deren Rahmen ebenso zur Verdoppelung der Körper des stehenden Heeres genützt, als dies bei uns 1859—60 der Fall war. Nur ist in Rußland nichts Genügendes wieder an Stelle jener Reservearmee getreten. Rußland vermag heute mehr Kräfte zu einer Verwendung an bestimmten Punkten und in kürzerer Zeit flüssig zu machen; in dem Maße aber als bei anderen Staaten finden wir sein Machtvermögen noch lange nicht entwickelt, das lehren die Ziffern. — Daß in den bestehenden, im Verhältnisse zur Größe Rußlands nicht allzu zahlreichen Truppenkörpern nur ein geringer Theil der Bevölkerung zur Ausbildung in den Waffen herangezogen werden kann, ersieht man auch aus dem Umstande, daß zur Ergänzung auf Kriegsstärke das stehende Heer über 15 Jahrgänge verfügt, von welcher Mannschaft ungefähr ein Drittel — vier bis fünf Jahrgänge — im Frieden bei der Fahne sind. Bei einem im Kriege 1000köpfigen Bataillone kommen also nicht mehr denn 70 Rekruten alljährlich in Zugang. Der Turnus scheint uns sehr langsam.

Ein zweiter gewichtiger Punkt ist die veränderte sittliche und gesellschaftliche Stellung des Soldaten. Mit den Anfängen allgemeiner Wehrpflicht, die übrigens noch nicht ganz durchgeführt und keine persönliche ist, mußte die Behandlung menschlicher, und die Sorgfalt für das Wohl der Mannschaft größer werden. Von Zuständen, wo nach statistischem Ausweise die Sterblichkeit zeitweise im russischen Heere auf Friedensfuße ärger war denn anderwärts mit Einschluß blutiger Feldzüge, ist heute nicht mehr die Rede.

Der Verf. erörtert die Aushebung, den Ersatz der Officiere und Unterofficiere, zeigt die nach wie vor zu Schaden des Heeres gültigen Vorrechte der Garde, sowie die Stellung der Officiere. Ausführlich wird dann der Gang der Ausbildung, die Verwaltung und Wirthschaft der Truppen besprochen, auch die Mannszucht und Rechtspflege des Heeres in die Betrachtung gezogen, und wir können nur sagen, daß, wenn wirklich Alles sich so verhält als es uns geschildert wird, wir heute ebenso viele Lichtseiten anerkennen müssen, als früher tiefe Schatten zu finden waren. Endlich werden die Eigenthümlichkeit und Ausrüstung sämmtlicher Waffengattungen, das Kriegsministerium, die Intendantur, und ebenso Anzahl und Vertheidigungsstärke der russischen Festungen besprochen.

Was nun die Schrift selbst betrifft, so müssen wir ihr nachrühmen, daß der Verf. offenbar sich bemüht, fachlich zu bleiben, wenn man auch nur schwer sich des Gefühles entschlagen kann, daß eine russenfreundliche Feder gut machen will, was früher in anderer Richtung allenfalls verleumdet ist. Verdienstlich aber müssen wir die Arbeit auf alle Fälle nennen. Sollte auch ein nächster Feldzug die deutschen Waffen jenseit des Rheines vielleicht sehen, so ist doch gegen früher der Schwerpunkt des europäischen Staatenlebens allgemein weiter nach Osten verlegt, und ist es vielleicht nicht mit Unrecht, wenn ein neuerer Schriftsteller in dem Wachsen des russischen Kolosses, der heute nicht mehr auf thönernen Füßen steht, eine Gefahr sieht, wie sie größer dem deutschen und überhaupt germanischen Leben seit der Römer Tagen nicht erstanden. Was Rußland bis zur Stunde noch fehlt, ist die immer weitere Entwicklung und Vervollständigung seines Eisenbahnnetzes, das allein die Nachtheile binnenländischer Lage auszugleichen vermag. Das mag noch einige Zeit dauern; aber in unseren Ostmarken liegen die Schlachtfelder eines künftigen Weltkampfes erschlossen!

Naturwissenschaften.

Engelhardt, Herm., **Flora der Braunkohlenformation im Königreich Sachsen.** Gekrönte Preisschrift. Leipzig, 1870. Hirzel. (VI, 69 S. gr. Imp.-8. u. Atlas von 15 Tafeln in Fol.) 4 Thlr.
(**Preisschriften** gekrönt und herausgeg. von der fürstl. Jablonowski'schen Ges. zu L. XVI.)

Die fossile Flora der an drei besondern Orten entwickelten sächsischen Tertiärgebilde findet sich in dieser Preisschrift mit der Diagnose mancher neuen und den Bemerkungen über bekannte Species beschrieben. Als geologisches Resultat zieht der Verf., daß die die meiste Ausbeute (57 Arten) liefernde Ablagerung von Seifhennersdorf zum Untermiocän oder der aquitanischen Stufe gehört, wogegen die Tertiärschichten westlich von der Elbe (mit 10 Pflanzenresten) unteroligocänen und diejenigen östlich von der Elbe in der Lausitz (mit 24 Pflanzenresten) mittelmiocänen Alters seien. An den örtlichen Verhältnissen ist es gelegen, daß für die beiden letztern Gebiete das Material nicht reichhaltiger beschafft werden konnte. Ein besonderer Abschnitt ist den fossilen Hölzern gewidmet. Durch die Tafeln werden die meisten Productionen ähnlicher Art in Schatten gestellt.

Wünsche, Otto, **Excursionsflora für das Königreich Sachsen** und die angrenzenden Gegenden. Nach der analytischen Methode bearbeitet. Leipzig, 1869. Teubner. (XLVIII, 319 S. 8.) 1 Thlr.

Der Verf. hat bei Abfassung seiner Flora hauptsächlich den Gebrauch durch Schüler und den Zweck des Selbstunterrichts im Auge gehabt und demgemäß vorzugsweise praktische Brauchbarkeit angestrebt. Er giebt daher eine Erklärung der wichtigsten Kunstausdrücke, berücksichtigt die wissenschaftlich unwesentlichen, aber in die Augen fallenden Kennzeichen häufig in erster Stelle und ordnet die Gattungen innerhalb der Familie, die Arten innerhalb der Gattung nicht nach ihrer allgemeinen Verwandtschaft an, sondern theilt sie nach bestimmten einzelnen Merkmalen in Gruppen, welche dann in ähnlicher Weise weiter zerlegt werden. Bei schwierigeren Familien, wie Umbelliferen, Farnen u. A. sind derartige Uebersichten zur Auffindung der Gattung doppelt gegeben, um auch beim Fehlen der für die Bestimmung so wichtigen Früchte die Auffindung des Namens zu ermöglichen. Wenn auch diese Behandlungsweise ihre Bedenken hat, weil sie oft eine künstliche Logik in die Natur hineinträgt, so ist doch nicht zu leugnen, daß sie für den Anfänger bequem ist. Wir gestehen auch gern zu, daß der Verf. seine Aufgabe, wie er sie stellte, mit Geschick gelöst hat, daß seine Beschreibungen kurz und treffend, auch

die größere Gruppen trennenden Merkmale meist gut gewählt sind. Im Allgemeinen glauben wir daher, da auch die allgemein morphologischen Verhältnisse mit Sachkenntniß behandelt sind, das kleine Werk dem Anfänger wohl empfehlen zu dürfen.

Frank, Dr. A. B., Doc., **Pflanzen-Tabellen** zur leichten ... Bestimmung der höheren Gewächse Nord- u. Mitteldeutschlands, nebst 2 besonderen Tabellen zur Bestimmung der deutschen Holzgewächse etc. Mit 44 Holzschn. im Text. Leipzig, 1869. Weissbach. (XXVIII, 176 S. 8.) 1 Thlr.

Das vorliegende Buch verfolgt etwa dieselbe Richtung wie die eben besprochene Flora von Wünsche, sucht aber denselben Zweck trotz des größeren Gebiets auf viel kleinerem Raume zu erreichen. Es ist durchweg streng tabellarisch und enthält kaum andere Kennzeichen als die gerade zur Unterscheidung benutzten, erleichtert aber dafür das Verständniß mehrfach durch Holzschnitte, welche namentlich zur Verdeutlichung der wichtigsten technischen Ausdrücke und schwierigerer Blüthenformen angewandt sind. Specielle Standorte sind nicht genannt, sondern es ist nur die allgemeine Beschaffenheit des Wohnplatzes der Pflanze durch eine Abkürzung, und bei geringer Verbreitung die betreffende Provinz angegeben. Die Blüthezeit fehlt leider überall, sie hätte sich ohne wesentliche Vergrößerung des Raumes durch Monatszahlen leicht bezeichnen lassen. Die Bastarde sind ganz übergangen. Frank's Tabellen möchten sich nach alledem vielleicht weniger für den Anfänger als zum Gedächtnißhülfsmittel für Fortgeschrittenere auf Excursionen eignen, für welchen Zweck jedoch das Fehlen jedes Registers oft störend werden dürfte.

Coleopterologische Hefte. Hrsg. von E. v. Harold. VI.

Inh.: V. Gredler, zweite Nachlese zu den Käfern von Tirol. — E. v. Harold, die Arten der Gattung Euparia. — G. Kraatz, über den Gattungsnamen Trachys. — H. v. Kiesenwetter, Bemerkungen zur Nomenclatur der Elateriden. — E. v. Harold, über Nomenclatur. — G. R. Crotch, die Gattungen der Coleopteren (übersetzt vom Herausg.). — Haag-Rutenberg, Beiträge zur Familie der Tenebrioniden. — Berichtigungen und Zusätze zum Catalogus. — Miscellen.

Der zoologische Garten. Hrsg. von F. C. Noll. 11. Jahrg. Nr. 6.

Inh.: F. C. Noll, Flußaquarien. — H. Schacht, die Raub- und Würgvögel des Teutoburger Waldes. — Pfarrer K. Müller, aus meinen Erfahrungen über Singvögel in der Gefangenschaft. (Forts.) — Thierleben in großen Meerestiefen. — Baron v. Freyberg, Bericht aus meiner Volière in den J. 1867, 68, 69. — Correspondenzen ꝛc.

Botanische Zeitung. Red.: H. v. Mohl u. A. de Bary. 28. Jahrg. Nr. 24—26.

Inh.: T. Sieler, zur Entwickelungsgeschichte des Blüthenstandes u. der Blüthe der Umbelliferen. (Schl.) — D. Wetterhan, Monstrosität von Salvia praetensis. — J. Klein, über Pilobolus. — J. Milde, über Dicranodontium. — Bail, über androgyne Blüthenstände u. Zwitterblüthen bei diclinen Pflanzen. — Literatur, Sammlungen ꝛc.

Der Naturforscher. Hrsg. von Wilh. Sklarek. 3. Jahrg. Nr. 24—26.

Inh.: Die chemische Intensität u. der Stand der Sonne. — Vorkommen lebender Pflanzen in der jüngst-tertiären Flora von Meximieux (Ain-Departement). — Ernährung und Athmung der Thiere in großen Meerestiefen. — Ueber Lichterscheinungen der elektr. Ströme. — Der Einfluß des Pfropfreises auf die Unterlage. — Spektralbeobachtung der Rotation der Sonne. — Die Tiefsee-Sondirungen u. die Geologie. — Eigenthüml. Elektrizitätsentwickelung. — Thermische Untersuchung des Schwefels in seinen verschiedenen Zuständen. — Zur Bestimmung der persönl. Gleichung. — Ueber Gruppenbewegungen der Fixsterne. — Die Krystallform der organ. Verbindungen. — Ueber die Spannung flüssiger Lamellen. — Zur Theorie der Endosmose. — Ueber das Volumen der Atome in festen Verbindungen. — Das Relief des Eismeerbodens bei Spitzbergen. — Die Persistenz der thier. Formen. — Kl. Mittheilungen.

Chemisches Centralblatt. Nr. 23—25.

Inh.: L. de Boisbaudran, über die Constitution der leuchtenden Spectra. — W. Glöckner, neue Bildung der Monobromessigsäure. — Kl. Mittheilungen.

Zeitschrift für Chemie. Hrsg. von F. Beilstein, R. Fittig u. H. Hübner. 13. Jahrg. N. F. 6. Bd. 10. Heft.

Inh.: G. Städeler, vorläufige Mittheilung über einige aus dem Salicylwasserstoff entstehende Säuren. — Hübner u. Upmann, über Thiohydrobenzoësäure und Dithiobenzoësäure. — E. Melliß, zur Kenntniß des Zirkonium. — Beilstein u. Kuhlberg, zur Kenntniß des Ortho-Nitrotoluols. — B. H. Lagermarck, über die Einwirkung von Brom auf Brenzweinsäure. — Alf. Ditte, über die Eigenschaften der Jodsäure. — O. Popp, über das Glühphenomen der phosphors. Ammoniak-Magnesia u. der pyrophosphors. Magnesia. — Kleinere Mittheilungen.

Kriegskunde.

Arkolai und die Artillerie oder die gezogenen Geschütze im Felde. Ein Wort zur Aufklärung von einem deutschen Artillerieofficier. (W. B.) Würzburg, 1870. Stahel. (2 Bll., 55 S. gr. 8.) 15 Sgr.

An die Oeffentlichkeit gezogen durch eine neuere Arbeit des alten Kämpen für glattes Rohr, erscheint hier eine Schrift, die dieselbe Richtung vertritt, ob auch der Verf. die Anregung in eigenen Wahrnehmungen gefunden. Daß Arkolay's (oder Streubel's) Buch die Aufmerksamkeit der artilleristischen Welt erregt hat, erhellt auch daraus, daß in Oesterreich ein Ausschuß sich gegenwärtig mit der Frage beschäftigt, ob wieder glatte Rohre (selbstverständlich nur zu einem Theile), oder gezogene Vorderlader (wie seither), oder aber gezogene Hinterlader in die Feld-Artillerie einzustellen seien — und doch hatte dieses Heer 1866 schon ausschließlich gezogenes Geschütz, was bekanntlich bei den Preußen noch nicht der Fall war. Auch die Engländer zeigen sich — gegen die Hinterlader wenigstens — immer von Neuem mißtrauisch, und in America haben nacheinander Rodman und Erikson auf das glatte Rohr zurückgreifen wollen. Wir dürfen daher immer auch in Deutschland für die nächste Zukunft die einschlagende Literatur wieder stärker vertreten erwarten.

Vorliegende Schrift kehrt nun vor Allem die taktische Seite der Frage heraus. Daß der gezogene Hinterlader — der viel gepriesene und viel geschmähte darf man sagen — die höchste technische Vollendung darstelle, wird nicht bezweifelt; aber, meint der Verf., wie man sage: allzu scharf schneidet nicht, allzu spitz sticht nicht, so ließe sich hinzusetzen „allzu sicher trifft nicht". Möge das Geschütz auf dem Schießplatze noch so große Ergebnisse liefern, das gestatte allein noch keine Schlüsse für die bewegliche Feldschlacht. Für den Nahkampf der Massen, als Divisionsgeschütz, sei das gezogene Rohr unbrauchbar. Dann wird die Rolle, die bei Königsgrätz der preußischen Artillerie zugefallen, beleuchtet, und der neue Grundsatz, nicht im Gefechte zu manövrieren und sich dem feindlichen Schützenfeuer nicht auszusetzen, auf das schärfste gegeißelt. Wahrhaft drastisch klingt es, wenn der Verf. äußert, der ritterliche Zug der Artillerie sei in den Zügen der neuen Rohre verloren. Die Artillerie, meint er weiter, als eine der drei Hauptwaffen, dürfe aber auch gar nicht einseitig in solchem Maße ihre Gefechtsweise ändern, indem sie auf Entfernungen sich halte, wo der Begriff verbundener Waffen überhaupt aufhöre. Und welchen Erfolg man sich verspreche, wenn auf 3000—4000 Schritt dem Feinde Leute außer Gefecht gesetzt würden, wobei andrerseits die Möglichkeit sofortiger moralischer Ausnutzung des numerischen Verlustes doch fehle? Die ärgste Widersinnigkeit seien aber die gezogenen reitenden Batterien; man könne der Reiterei, so sehr auch diefelbe gerade heute, den vollendeten Waffen des Fußvolkes gegenüber, solcher Beigabe bedürfe, nur eindringlichst anrathen, sich eines Anhängsels zu entledigen, das ihrem Grundelemente, der Bewegung, Fesseln schlage.

Schließlich weist der Verf. zur Begründung seiner Ansichten auf einen Umstand hin, der allerdings nicht übersehen werden darf. Während allerwärts die Huldigung, die den Trägern des technischen Fortschritts gezollt werde, dahin führe, daß man sich scheue, Zweifel an der taktischen Brauchbarkeit laut werden zu lassen, beschleiche die Armeen doch unbewußt ein inneres Gefühl des Mißtrauens an der Tüchtigkeit der heutigen Artillerie für den Nahkampf, welches sich in den geheimen Versuchen ausweise, die in allen Staaten mit Gatlingkanonen, Karrenbüchsen, Kugelspritzen, Revolvergeschützen u. s. w. gemacht würden: Werkzeuge, die das Fußvolk entschädigen sollten, das nicht darauf rechnen könne, daß seine Angriffscolonnen von Artillerie bis auf Kartätsch-Schußweite an den Feind begleitet würden.

Praktische Rückblicke auf den Feldzug von 1866. Berlin, 1870. Dümmler's Verlagsbuchhdlg. (2 Bll., 42 S. 8.) 8 Sgr.

In fünf Aufsätzen bespricht der Verf. vorliegender kleiner Schrift die Theorie des Friedens und Praxis des Krieges, Bewaffnung und Ausrüstung des Infanteristen, Equipierung der Compagnie und des Bataillons, Benutzung der Eisenbahnen, und schließlich die Verpflegung im Kriege. Wenn er Eingangs sagt: die Erfahrungen auf taktischem Gebiete seien es nicht allein, die für zukünftige Kriegsführung entscheidende Wichtigkeit haben, die praktischen Erfahrungen in Bezug auf Ausrüstung u. s. w. seien von nicht geringerem Werth, so ist das gewiß an und für richtig; er thut aber nicht minder Recht daran, wenn er ebenso auf anderer Seite auch die Schwierigkeit solcher Aenderung nicht verkennt. Wohl ist haltloses Schwanken, wie man anderwärts es findet, noch schlimmer denn zähes Beharren beim gewohnten Alten, und welchen Eindruck macht es, wenn man Einrichtungen eines doch als fest gegründet geltenden Heerwesens unruhigem Wechsel unterworfen sieht, ja zum Theil nur nach Veränderlichkeit des Kriegsglückes, als ob jeder neue Feldzug Einrichtungen des jüngsten Siegers — und oft genug solche ganz unwesentlicher Art — zu Bürgschaften für den Sieg des Nachahmers erhebe! Dem entgegen halten sich die Vorschläge des Verf.'s immer auf dem Boden des Bestehenden und bewegen sich in Grenzen, die eine Verwirklichung ohne schroffen Uebergang gestatten. Was er über Erleichterung bezüglich Beschränkung des getragenen Gepäckes einerseits, und die Vorschrift, sich nie von diesem zu trennen, andererseits sagt, dem möchten wir fast durchweg beipflichten; auch hinsichtlich neuer Anordnung des Tragens käme es auf einen Versuch an. Widerspruchsvoll, wenn auch bislang noch nicht gelungen es zu vermeiden, bleibt immer, daß die Hülle für unser Gepäck solch wesentlichen Bruchtheil des ganzen Gewichtes ausmacht. Auch das von den Truppen mitgeführte Schanzzeug wünscht der Verf. beschränkt. Das Seitengewehr ist entbehrlich; will man es aber aus anderen Gründen, so auch da, wo der Soldat ohne Schußwaffe ist, nicht missen, so ist jedesfalls eine richtige Heischung des Verf.'s, daß die Säbeltasche verschiebbar sei. Unverständlich vom Standpunkte heutiger Taktik aus bleibt uns aber die Forderung, daß die „Schützenzüge" mit abgenommenem Bajonette feuern, und dasselbe außen am Tornister tragen sollen. Warum dann nicht Alle?

Die Equipierung der Compagnien angehend, so finden wir auch da viele Vorschläge annehmbar, und halten namentlich die Packpferde — so lange wenigstens die Einrichtung nicht anders vorbereitet wird — für eine Strafe der Truppen. Immer wahr bleibt die spaßige Schilderung, die einst die preußische Wehrzeitung im Jahre 1848 oder 49 darüber brachte. Eins nur möchten wir stets und überall betonen: auch so wenig Wagen als irgend möglich. Wir haben, gegenüber den Verstattungen im französischen Heere, immer noch einen verhältnißmäßig sehr großen Troß. Der Verf. zieht uns übrigens zur Begründung seiner Vorschläge fortwährend in taktische und strategische Betrachtungen hinüber, und wird die kleine Schrift dadurch noch ansprechender. Daß die Eisenbahnen künftig auch in europäischen Kriegen eine größere Rolle, als einer unserer neueren Feldzüge ihnen zugewiesen, spielen sollen, glauben wir sicherlich. Wir wünschen im Interesse der Sache — mag man nun überall mit dem Verfasser stimmen oder nicht — dem Werkchen recht weite Verbreitung, auch in maßgebenden Kreisen.

Ueber die Preußische Infanterie 1869. Berlin, 1869. Dümmler's Verlagsbuchhdlg. (VII, 64 S. 8.) 10 Sgr.

Der Verf. hat nicht nur „über", sondern vor Allem „für" das preußische Fußvolk schreiben wollen. Er glaubt, daß eine freie, offene Darlegung Noth thue, um sich bewußt zu werden, daß die neue Bewaffnung nicht sowohl einige Aenderungen in der Taktik erfordere, sondern durch sie eine Wandlung eintreten müsse, die von der jüngsten Kampfesweise sich ebenso bestimmt abhebe, als diese etwa von der Lineartaktik. Er sieht den Streit um die Gefechtsformen in dem zukünftigen Verhältnisse des geschlossenen zum zerstreuten Gefechte. Wie weit nun die nöthige Wandlung wirklich durchgreifender Art, darüber gehen eben die Ansichten aus einander, und können wir, ohne weiteren Erörterungen der Frage vorzugreifen, hier doch sagen, daß der Verf. mit Klarheit seine Meinungen und daran sich knüpfende Vorschläge zu begründen sucht. Wir möchten es allerdings lieber so ausdrücken, daß wohl weniger die Taktik selbst, wie wir aus napoleonischer Zeit sie überkommen haben, als vielmehr äußere taktische Formen sich ändern müssen.

Zunächst legt der Verf. den Begriff der taktischen Einheit in bündiger Weise klar und zeigt schlagend, daß solche nach wie vor in Bataillone gegeben ist. Kämpfen soll dasselbe aber nie geschlossen, sondern stets und überall in Compagnien zerlegt, wogegen er die Halbbataillone verwirft. Ehe er dann weiter geht, kommt er auf unsere Ausbildung zu sprechen, die immer noch das Wesentliche oft dem Unwesentlichsten unterordne, und den Sachen falsche Gewichte anhänge. Auf die künftige Fechtweise des Bataillons näher eingehend lehnt er allgemein die Colonne (auch die der Compagnie) als eigentliche Gefechtsform ab; da er aber auch der Salve keine Bedeutung beimißt, gleichfalls die geschlossene Linie, und plant, vom Schützenschwarm verschieden, eine neue Form: die geöffnete Linie mit zwei Schritt Rottenabstand, die unter Schnellfeuer zum Angriff vorgeht. Innerhalb der Brigade würden die Bataillone, bis zum thätigen Eingreifen, mit Compagniecolonnen auf fünfzig Schritt neben einander folgen, wodurch auch die Wirkung der gegnerischen Artillerie beeinträchtigt werden soll. Es kann hier eben Alles nur kurz angedeutet werden, und rathen wir nur, daß man nicht ohne Weiteres absprechе, sondern gleichfalls prüfe. Wir befinden uns in einem Uebergange, und haben einstweilen in unserem Reglement, mit seinen Zusätzen und sonstigen Gewöhnungen, einen großen Ueberfluß an Formen aus alter und neuer Zeit. Gar vieles muß da ausgeschieden werden, und wer will heute schon mit Sicherheit sagen, was dann schließlich als Kern bleibt. Auch über Abstände und Gliederung nach der Tiefe, über Oertlichkeitsgefechte, und über die vielen, kaum erkannten Unnatürlichkeiten unserer Manöver verbreitet sich die kleine Schrift, die wir nur zur Beachtung empfehlen können.

Sprachkunde. Literaturgeschichte.

Dionysi Halicarnasensis antiquitatum romanarum quae supersunt recensuit A. Kiessling. Vol. IV. Leipzig, 1870. Teubner. (XXXVIII, 293 S. kl. 8.) 24 Sgr.

(Bibliotheca scr. gr. et rom. Teubneriana.)

Der vorliegende vierte Band schließt die treffliche und schon früher in diesem Blatte nach Verdienst anerkannte Ausgabe des Dionysios ab. Auf Buch 10 und 11, womit der vollständig erhaltene Text schließt, folgen die Excerpte aus dem 12.—20. Buche. Neu hinzugekommen und an Ort und Stelle eingefügt sind die Fragmente aus den Handschriften vom Berge Athos und dem Escurial. Während hier nach den Ausgaben von C. Müller, Feder und Wescher eine wiederholte Einsicht der Handschriften nicht nöthig, bei den Valesischen Excerpten aber nach dem Verluste der betreffenden Blätter in der Handschrift von Tours eine solche Einsicht nicht möglich war, hat der Herausgeber für die Gesandtschaftsexcerpte eine Collation der Münchener Handschrift Nr. 267 und den von ihm selbst eingesehenen Vaticanus Nr. 1418 benutzt; außerdem den Text der Ambrosianischen Fragmente, welcher in Mai's Ausgabe noch von Fehlern wimmelte, durch Vergleichung des cod. Ambrosianus zum erstenmale nach handschriftlicher Autorität festgestellt. Eine werthvolle Beigabe bilden

die Conjecturen von K. L. Struve, welche in der adnotatio critica, wie es scheint, vollständig aufgeführt sind. In Hinsicht darauf, daß es hier galt, bisher Unediertes zu veröffentlichen, darf man nicht daran Anstoß nehmen, daß manche der Struve'schen Aenderungsvorschläge ganz richtig überlieferte Stellen betreffen, oder sonst als unwahrscheinlich zu bezeichnen sind. Den hohen Verdiensten, welche Struve sich um Dionysios erworben hat, soll damit nicht im entferntesten Abbruch geschehen; findet sich doch kaum eine Seite der Ambrosianischen Fragmente, wo er nicht mehrfach seine verbessernde Hand bethätigt hat; es kam nur darauf an, einen Vergleich mit der eigenen kritischen Thätigkeit des Herausgebers zu ziehen. Da ist denn zu sagen, daß er, sowohl was die Aufnahme eigener Conjecturen in den Text, als was die Zulassung anderweitiger Vermuthungen in die Vorrede betrifft, das richtige Maß in besonnenster Weise innegehalten hat. Nur hin und wieder dürften seine Aenderungen auf Widerspruch stoßen, wie S. 232, 7 *γενομένας*, wo das Präsens sicher richtiger ist, oder wie die Einschaltung von *ἀέρος* zu S. 182, 25, welche der Sprachgebrauch der *κοινή* nicht erfordert. Doch es müßte als Unrecht erscheinen, weiter an der trefflichen Ausgabe im Einzelnen zu mäkeln; deshalb mögen einige abweichende Ansichten nur in der Form von Verbesserungsvorschlägen hier noch aufgeführt werden. S. 173, 10 führt das verderbte *ἐξάνθρώπων* auf ein früheres *ἑξανον*, und dies wiederum auf die ursprüngliche Lesart *ἑξαίσιον*. S. 182, 16 scheint *ἐλύθησαν* (statt des handschriftl. *ἐλέχθησαν*) im Verhältniß zu dem Folgenden ein sachlich zu starker Ausdruck zu sein; daher wohl *ἐβλάβησαν* zu schreiben ist. S. 187, 13 ist ohne Zweifel *παλαίειν* für *πολεμεῖν* herzustellen. S. 233, 17 verlangt der Sinn etwa *καὶ διέστησε σεισμός*, oder *ὥστε διαστῆναι*. S. 236, 6 scheint man dem ganzen Gedanken gemäß *στρατείας* lesen zu müssen, und bald darauf Z. 24 ist wohl sicher *πρὸς ἀγαθὸν εἶναι σύμβολοι* herzustellen. Die Worte S. 174, 8 — 10 sind arg verderbt. Zunächst ist kaum zu bezweifeln, daß zu einer alten Corruptel im Texte einmal *ποιήσηται* als Verbesserungsversuch an den Rand geschrieben worden, und dies später an zwei Stellen in den Text sich eingeschlichen habe. Mit *πρότερον* als Adjectiv ist schlechterdings nichts anzufangen; man könnte *κύριον* oder *προστάτην* und dann *αὐτὸν ποιήσας* oder *καταστήσας* vermuthen; allein ein gesunder Gedanke scheint nur herauszukommen, wenn man etwa, wie folgt, schreibt: *μὴ πρότερον ἢ τὴν ἀριστοκρατίαν αὐτὸν τιμωρήσασθαι* (oder *κωλῦσαι*?) *τὸν δῆμον ἐρεθίσαι πρὸς αὐτόν, αἰφνιδίαν ἐκ τῆς ἑταιρείας ἐπιβουλήν — μηχανησάμενος*. Ganz kurz seien noch folgende Vorschläge erwähnt: S. 176, 30 *ὑποκαθίζοντας*, 184, 32 *διελέγετο πόλλ' ἐφ' οἷς*, 191, 25 *ἀλλ'* vielleicht zu tilgen, 247, 14 *πεποιημένος* statt der Struve'schen Ergänzung *ποιήσας* und unter Hinzuziehung des in der Handschrift folgenden *μόνος*. — Eingeschlichen haben sich einige störende Druckfehler, die zum Theil in der Vorrede berichtigt sind (s. zu 236, 30 und die Corrigenda), aber nachzutragen ist noch die Berichtigung *ἐγένετο* zu 175, 21, *τροφῆς* zu 194, 24. Accentfehler sind stehen geblieben 185, 17. 186, 32. 188, 3. 192, 2. 196, 5 u. a.

Grunauer, Dr. Emil, **Beiträge** zur Texteskritik des Q. Curtius Rufus. (Sine loco et anno.) (16 S. 4.)

Die kleine Schrift (Programm der Kantonsschule zu Frauenfeld 1870) behandelt 15 Stellen des Curtius, an welchen der handschriftlichen Lesart durch Conjectur nachgeholfen werden soll, und zeugt dabei von des Verf.'s sorgfältiger Beobachtung des Sprachgebrauchs, wie unter anderem die Bemerkung S. 13, daß der Autor valde nur VII 2, 9 angewendet habe, beweisen kann. Dagegen scheint der Verf. die kritische Literatur zu Curtius nur mangelhaft zu kennen, sonst würde er IV 4, 4 für se mersit Britzelmayr (Krit. Bemerkungen. Landshut 1868 S. 12) und VIII 8, 8 für confundi videmus Eußner (Spec. crit. Würzburg 1868 S. 13) als seine Vorgänger genannt haben. Von den übrigen Vorschlägen ist der zu VII 10, 7 inquit nicht neu, und erscheinen die zu III 13, 17; V 9, 4; VII 3, 10 und VIII 11, 15 unnöthig. Die Vermuthungen zu IX 1, 25 und X 1, 19 sind nicht gerade glücklich; IV 1, 31 und V 5, 3 ist die Corruptel genügend nachgewiesen, die Correctur aber nicht gelungen. Dagegen verdient das zu IV 1, 30 vorgeschlagene huc ipsum, wenn sich hierfür Beispiele finden lassen, und jedenfalls das zu X 1, 41 vermuthete regna auxerat gewiß Beachtung. Zu III 12, 24 et ut video dignus es conjiciert Gr. et laude dignus es; es muß wohl gelesen werden: et tu ideo dignus es; VII 2, 9 ist statt der doppelten Aenderung, die Grunauer zur Auswahl vorlegt, vielleicht zu schreiben; nisi quae delata essent excussissem, num aliter [codd. valde] dissimulatio mea ea [ea deest in codd.] superare potuisset? A. E.

Versuch eines bremisch-niedersächsischen Wörterbuchs 2c. 2c. Herausgegeben von der bremischen deutschen Gesellschaft. VI. Theil. 2. Nachtrag, enthaltend: Zusätze und Verbesserungen. Bremen, 1869. Tannen. (VII, 424 S. gr. 8.) 3 Thlr.

Es dürfte zu den Seltenheiten gehören, wenn zu einem vor hundert Jahren erschienenen Werke heute ein Band mit Nachträgen erscheint; noch seltener ist es gewiß, wenn derartige Nachträge auch gegenwärtig noch von dem betheiligten Publicum mit Freuden begrüßt werden. Mit einem solchen Falle haben wir es bei dem vorliegenden Buche zu thun. Nicht als ob seit dem Jahre 1771, in dem der 5. Band des brem.-niederf. Wörterbuches erschien, die Dialektforschung auf niederdeutschem Gebiet geruht hätte: wir besitzen vielmehr eine überaus reiche Sammlung niederdeutscher Idiotiken, die sich an Umfang nicht nur, sondern auch, den einzigen Schmeller ausgenommen, an innerem Werth mit allen oberdeutschen Dialektwörterbüchern messen können; es genügt an Namen wie Richey, Strodtmann, Dähnert und vor Allen Schütze, unter den Neueren an Schambach, Stürenburg, Danneil, Weitz und Müller, — auch Vilmar's halbschlechtiges Idiotikon muß hier erwähnt werden, — zu erinnern, um die Wahrheit der Behauptung zu erhärten. Aber an einem zusammenfassenden Wörterbuch der niederdeutschen Sprache fehlt es uns noch immer; der Kosegarten'sche Torso kann kaum in Betracht kommen, und die von Scheller seiner Zeit zusammengeschriebenen acht Foliobände bleiben wohl besser ungedruckt. Wer daraus dem Niederdeutschen einen Vorwurf machen wollte, den erinnern wir an die Zeit, die auch den Jüngeren noch im Gedächtniß ist, wo wir für das Mittelhochdeutsche auf Ziemann angewiesen waren, und wir denken, die Zeit ist nicht fern, in der wir dem mittelhochdeutschen ein niederdeutsches Wörterbuch an die Seite zu stellen haben werden.

Was nun die Thätigkeit des Herausgebers vorliegenden Bandes anlangt, so ist dieselbe zunächst quantitativ bedeutender, als uns die Bescheidenheit des Herausg. glauben machen möchte. Derselbe (Tiling) fand zwar in einem mit Papier durchschossenen Exemplar des bremischen Wörterbuches zahlreiche Zusätze, welche der mit der Redaction genannten Werkes betraute Tiling gesammelt hatte, aber unser Herausg. hat aus eigenen Collectaneen viel schätzenswerthes hinzugefügt. Solche Zusätze waren allerdings ein Bedürfniß: das bremische Wörterbuch, wenn schon es den Höhepunkt niederdeutscher Lexikographie bezeichnet und unleugbaren Werth hat, ist doch keineswegs ein opus omnibus numeris absolutum und ist es auch durch die neuen, übrigens werthvollen Nachträge nicht geworden. Wir hätten wohl gewünscht, daß der Herausg. sich durch die glückliche Erbschaft veranlaßt gesehen hätte, den Kreis seiner Zusätze und Nachträge noch weit mehr, als geschehen ist, zu erweitern. Daß das möglich war, weiß Jeder, der sich in niederdeutscher Literatur umgesehen hat. Der Herausg. hat namentlich Lappenberg's Geschichtsquellen und Hamb. Chron. fleißig ausgezogen, aber sollte nicht neben der

historischen auch die geistliche und die Rechtsprosa reiche Ausbeute geliefert haben? Durch diese Beschränkung haben die Citate etwas monotones und einseitiges; manche hätten auch gern fehlen können, da sie nichts Neues bringen, sondern nur eine Belegstelle mehr, wie z. B. hoorsam p. 116, pralen p. 238 u. s. w. In anderen Fällen hätte der Herausg. füglich alte Irrthümer beseitigen sollen, wie z. B. p. 37, wo dorren und derven (mittelhochd. turren und dürken) confundiert sind, und zwar nicht in einem Belege aus der heutigen Volkssprache, sondern in einem historischen Citat. Doch sollen derlei Einzelheiten unsern Dank für das Gebotene nicht schmälern.

Der vorliegende Band schließt sich in seinem Aeußern mit peinlicher Genauigkeit dem alten bremischen Wörterbuch an: die Typen wie die ganze Oekonomie des Druckes sind beibehalten. Wir würden gegen diese äußerliche Consequenz an und für sich nichts einzuwenden haben, wenn nicht nebenbei auch andere Interessen dadurch berührt würden. So sind wir der Meinung, daß die durch praktische Brauchbarkeit keineswegs bedingten colossalen Typen und das starke Vorspringen der Stichworte, wodurch der wirkliche Text ungebührlich weit zurücktritt, eine starke Raumverschwendung sind, deren unliebsame Folge in dem Preise des Buches zu Tage tritt. C. S—r.

Bühler, Valentin, Davos in seinem Walserdialekt. Ein Beitrag zur Kenntniß dieses Hochthals und zum schweizerischen Idiotikon. I. Lexicographischer Theil. [Beigabe: Wanderung durch Davos.] 1. Halbbändchen, A—S. Heidelberg, 1870. Aarau, Sauerländer's Verlag in Comm. (S. 1—138. gr. 8.) 1 Thlr.

Der Verf., ein Davoser Kind, hat sich die Aufgabe gestellt, den Dialekt seines Heimaththales „lexikographisch, synonym und grammatikalisch" darzustellen. Das ganze Buch soll 10—12 Bogen umfassen: 9 Bogen liegen uns vor, ein Urtheil also über den Charakter des Werkes ist nicht vorschnell. Der Verf., dem natürlich eine genaue Kenntniß seines Thales zur Seite steht, hat sich auch in der mittelhochdeutschen Literatur etwas umgesehen: sein Büchlein strotzt von Citaten aus den Nibelungen, Hartman von Aue, Walther u. A. Aber über das pure Dilettantenthum ist der Verf. nicht hinausgekommen, seine ganze Arbeit trägt diese Signatur. Wir erkennen gern an, daß Dilettanten sehr verdienstlich wirken können, wenn sie sich bescheiden zu sammeln und die Bausteine zusammenzutragen, mit denen Andere, die in größerem Stil arbeiten, schon etwas werden anfangen können. Der Verf. aber möchte mehr geben, und in diesem Bestreben hat er nach Dilettantenweise das richtige Maß nicht gefunden; sein Blick ist nicht geschärft genug, das Wichtige von dem Nebensächlichen zu unterscheiden; was ihm bei seiner Lectüre der mittelhochd. Dichter interessant war, das meint er, müsse auch Anderen wichtig sein. Ein Beispiel. S. 32 wird angeführt, daß Fräuli die Ehefrau, Matrone bedeutet. Mit dieser Notiz hätte sich der Verf. begnügen sollen: statt dessen überfluthet er uns mit einem Wust von Citaten aus allen Jahrhunderten, selbst aus Cicero, führt uns den Streit Frauenlob contra Regenboge nach Vilmar vor, flicht einige Excurse ein über gläserne Ringe und die Bedeutung des Wortes Pfaffe und handelt im Vorbeigehen über reine und unreine Liebe und die Jungfrau von Orleans (S. 32 Anf.—34 Ende). In diesem Stil sind zahlreiche langathmige Artikel gehalten, wie z. B. Laubana, Mêr, Mûs u. a. m., die viel unnützes Beiwerk geben und schließlich für das Wesentliche keinen Blick haben. So wird S. 81 fast eine Seite lang über Lopt (das Lob) gehandelt, während von dem mundartlich wichtigen Antritt eines unechten t (s. Weinhold, Alem. Gramm. § 178) keine Rede ist. Um es kurz zu fassen: es ist der absolute Mangel an Beherrschung des Stoffes, der dem Büchlein schweren Schaden thut. Denn das Material ist zum Theil werthvoll; hätte der Verf. ein einfaches Wortverzeichniß und im Anhange Dialektproben, Kinderreime u. s. w. gegeben, wir würden ihm dankbarer sein.

Wie sehr der Verf. Dilettant ist, zeigt seine schwerfällige Art zu citieren, z. B. mtlhchd. Auch müssen wir protestieren gegen das Verfahren, abwechselnd bald die bald jene Ausgabe desselben Dichters zu citieren, wie z. B. die Nibelungen S. 29 nach Bartsch, S. 33 nach Zarncke, Walther v. d. V. sogar auf einer und derselben Seite (S. 32) einmal nach Pfeiffer und wenige Zeilen darauf nach Lachmann citiert sind.

Der Verf. ergeht sich auch in Etymologien, aber mit außerordentlich wenig Glück. So erklärt er S. 39 gitzgagal als „Ziegendreck." Gagal ist richtig, s. Stalder 1, 412; bei gitz aber begegnet dem Verf. eine unschuldige Verwechselung mit geiz: in Wahrheit bedeutet gitz ebenfalls „Dreck" (s. Schmeller 2, 89), gitzgagal also wörtlich übersetzt stercus cacatum, eine einfache Tautologie. Nun aber lese man, um es zu glauben, was der Verf. S. 54 zu gitzgagal nachträglich bemerkt: „daß es wohl mit dem mtlhchd. Verbum itewîzen = vorwerfen, vorrücken, tadeln und mit dem Subst. itewîz (Vorwurf, Schmach, Tadel) zusammenhängt"!

Schließlich noch die ergötzliche Erklärung von Läbzälta: „Lebkuchen (von Lebt selten, weil nur an der „Chilbi", oder Läb statt Laib (Brodleib) und sälta (selten) = Seltenbrod.)" Sic! Da es ziemlich klar ist, daß bis zu dem Verf. die Kunde von der Existenz eines gewissen Schmeller nicht gedrungen ist, so glauben wir dem Verf. wirklich einen Gefallen zu thun, wenn wir ihn puncto „Lebzelten" auf des besagten Schmeller Buch (2, 413. 4, 257) aufmerksam machen und ihm überhaupt das Studium dieses Buches, als für Dialektforscher und solche die es gern sein möchten nicht unwichtig, auf das nachdrücklichste empfehlen. C. S—r.

Brill, Bernh., Aristoxenus' rhythmische und metrische Messungen im Gegensatz gegen neuere Auslegungen, namentlich Westphal's und zur Rechtfertigung der von Lehrs befolgten Messungen. Mit einem Vorwort von K. Lehrs. Leipzig, 1870. Vogel. (VII, 88 S. gr. 8.) 20 Sgr.

Das ist eine sehr wichtige Schrift. Der Verf. beweist, daß Aristoxenus selbst den Jambus, Trochäus nicht in $^3/_8$, die Päonen nicht in $^5/_8$ Takt, sondern beide als gerade Takte ($^2/_4$) gemessen habe. Kein Satz in den Fragmenten des Aristoxenus ist so deutlich ausgesprochen als der, daß alle einfachen Takte zwei σημεῖα haben, und dies bedeutet ohne Zweifel nichts anderes als daß sie gerade Takte sind; und alle Wendungen, vielmehr Windungen, denen man sich hat unterziehen müssen, um neben jenem Satze dem Aristoxenus die ungeraden Takte zuzuschreiben, werden in ihrer Unglaublichkeit, in dem Tort, welchen man dem Aristoxenus damit anthut, bloßgelegt. Der Satz „daß das Verhältniß von 3 : 1 unrhythmisch sei", welcher gleichfalls, wenn er auf das Verhältniß ♩ ♪ des Trochäus bezogen werden müßte, mit jenem Satze in Widerspruch stehen würde, bezieht sich auf einen anderen Fall. Den kyklischen Daktylus, aus deutungsbedürftigen Stellen des Dionysius Halikarnassensis aufgetaucht, kann Aristoxenus nicht gekannt haben, wie er denn auch bei richtiger Messung der übrigen Takte völlig überflüssig ist. Die Namen γένος διπλάσιον, ἡμιόλιον sind nur hergenommen von der äußern Erscheinung in den durch Sprechsylben erscheinenden Taktformen, sollen das Verhältniß von Hebung und Senkung gar nicht ausdrücken. Es steht so alles unter sich und Aristoxenus mit sich selbst in Uebereinstimmung. Dieselbe Uebereinstimmung erfordert aber auch noch, daß die einfachen sechszeitigen (ἑξάσημοι) Takte, Joniker und Choriamben, dem Aristoxenus auch gerade Takte waren, daß auch sie mit zwei σημεῖα taktiert wurden. Dies ist nun der Punkt, in welchem wir sämmtlich geirrt: die Leichtigkeit, womit sich die Jonici in unserem $^3/_4$-Takt lesen ließen, — während allerdings die theoretische Zerfällung dieses Taktes bei den Alten höchst wunderlich erschien, — hat uns alle verführt. Daß wir auch den Choriambus vermeinten als $^3/_4$ takt zu lesen, ist freilich noch schlimmer.

Denn Niemand liest den Choriambus mit der Betonung ´´ ˘ ˘ ´, und doch ist dieses die Betonung, welche ein 3/4 takt verlangt. Sondern jedermann liest so, daß nach dem ersten, stärksten Taktheil dann der dritte die nächst starke Betonung erhält. Und dies ist das Zeichen der Triole. In den sechszeitigen Takten, wie sie Aristoxenus gehört, ist die ideelle Grundform, die auch taktiert wurde, ein 2/4 takt, welcher in seiner Erscheinung in der Gestalt der Jonici und Choriambi mit irrationalem χρόνος πρῶτος von Triolendauer zu erfassen ist. Sollte vielleicht in dieser letzten Partie etwas nicht auf den ersten Blick faßlich erscheinen, so wolle man sich doch ja nicht übereilen, sondern die nicht trivialen musikalischen Bemerkungen des Verf. verstehen und die Jonici unter der Taktierung von zwei Schlägen zu lesen — umlernen. Die bedenkliche Annahme eines Taktwechsels bei der Anaklasis, zu der wir uns gezwungen sahen, fällt damit auch fort. — Könnte diese Schrift die Wirkung haben, daß diese Messungen recht bald sich verbreiteten, — denn mit der Zeit wird es nach der Ueberzeugung des Ref. unausbleiblich geschehen, sollte auch anfangs, wie der Lauf der Dinge zu sein pflegt, Widersprechen nicht ausbleiben, — so wäre das eine große Wohlthat. Mit der Annahme der 2/4 Messung der Trochäen (Jamben) und der Päonen hat die rhythmisch-musikalische Metrik eine außerordentliche Einfachheit: fast alle Schwierigkeiten, die namentlich auch bei der pädagogischen Anwendung heute hemmend und verdunkelnd einwirken, fallen damit fort. Ja wahrlich es ist eine Wohlthat, wenn man sich überzeugen kann, befugt zu sein, solche schöne Verse wie:

Ἀφροδίτα μὲν οὖν ἔστι, μάργος δ' Ἔρως οἷα παῖς παίσδει
ἄκρ' ἐπ' ἄνθη καβαίνων ἃ μή μοι θέγγῃς τῶ κνπαιρίσκω

so zu lesen, wie jedem von uns dazu der Schnabel gewachsen ist, und wenn man sich nicht in der Nöthigung sieht, besten Falls anzunehmen, bei den Alten konnten sie — natürlich, muß Ref. hier wie immer hinzusetzen, mit dem kräftigen Charakter, der in der Formation ausgeprägt ist, — in 5/8 Takt gesungen werden: bis man sie sang, waren sie dem Leser und Vorleser — nun was? nichts oder Prosa. L...s.

Philologus. Hrsg. von Ernst v. Leutsch. 29. Bd. 4. Heft.

Inh.: J. J. Rospatt, die Politik der Republik Rhodus und der übrigen griech. See- und Handelsstaaten in den Kriegen Roms gegen Macedonien, Syrien und Griechenland. 3. Von dem Ausbruch des dritten macedon. Krieges bis zum Untergange der rhod. Selbständigkeit, 171—164 v. Chr. — E. v. Leutsch, zu Pind. Pyth. X, 38. — A. Thaer, der Schild des Achilles in seinen Beziehungen zur Landwirthschaft. Ein Beitrag zu den Realien des Homer. — E. v. Leutsch, Pind. Ol. IV, 9. — B. ten Brink, Democritea. — H. Frohberger, Annotationes ad oratores atticos. — E. v. Leutsch, Pind. Nem. I, 46. — Derſ., die griechischen Elegiker. 1. Art. Theognis. (Forts.) — Griechische Inschriften: E. Curtius, Mittheilungen aus Athen und dem Piräus. — Zur Erklärung und Kritik der Schriftsteller: R. Weckleiu, Annotationes ad Choephoros et Eumenidias Aeschyli; D. Peipers, zu Plato's Sophista p. 249; E. v. Leutsch, zu Platon's Republik; Ed. Friederichs, zur Poetik des Aristoteles; Ed. Wölfflin, zu Tacitus Annalen; P. L. Müller, zu Lysias. — Auszüge, Indices ꝛc.

Vermischtes.

Bilder aus Griechenland. Nach der Natur gezeichnet von A. Löffler, mit beschreibendem Text begleitet von Dr. M. Busch. 8. — 10. Lieferung. Triest, 1869. Liter.-artist. Anstalt. (S. 93—123 u. 4 Stahlstichtafeln Fol.) à 12 Sgr.

Die Schlußlieferungen des in Nr. 42 des Jahrg. 1869, S. 1214 f. von uns besprochenen Werkes bringen außer dem mit dem früher vermißten Holzschnitte des Theseion gezierten Titelblatte nebst Inhaltsübersicht vier Stahlstiche (Kopair-See, Delphi, Krissa, Ephesus) und fünf Holzschnitte (S. 95 Tempel in Korinth, S. 97 Tempel zu Nemea, S. 98 Löwenthor von Mykenä, S. 99 Eingang des sogenannten Schatzhauses des Atreus ebendaselbst, S. 104 Kloster von Leondari). Der Text führt uns von Korinth über Kleonä, Nemea, Mykenä, Argos, Tiryns, Nauplia, Lerna, Mantinea, Tripolitza, Sparta, Leondari nach Messene und dem Berge Ithome; von da über den Tempel von Phigalia und das Städtchen Andritzena nach Olympia; sodann nach Kalavryta, dem Kloster Megaspiläon, dem Styxfall und den Seen von Pheneos und Stymphalos; anhangsweise ist eine Schilderung der Ruinenstätte von Ephesos (S. 120 — 123) beigefügt, wo der Verf. des Textes durch einen starken Irrthum in den Ruinen eines der römischen Kaiserzeit angehörigen Tempels (in korinthischem Stil!) Trümmer des (vollständig verschwundenen) großen Artemistempels zu sehen geglaubt hat. Auch sonst finden wir wieder manche Flüchtigkeiten und Versehen im Texte; so heißt es S. 97 von der Quelle Adrasteia zu Nemea „aus der einst Polynikes und die Sieben gegen Theben" (also Acht gegen Theben??) „ihren Durst gelöscht"; S. 98 werden die bekannten in den Felsboden zur Erleichterung des Fahrens eingeschnittenen Geleise altgriechischer Straßen als „in das Gestein hineingefahrene Geleise" bezeichnet; S. 101 wird die absolute Höhe der Ebene von Tripolit auf 3000 Fuß über dem Meeresspiegel angegeben anstatt auf 2000 (nach der französischen Karte Mantinea 600, Tripolitza 623 Meter); S. 108 wird das alte Phigalia, eine Stadt, deren Ringmauer eine Ausdehnung von einer starken Stunde hatte, als „ein winziges arkadisches Bergstädtchen" bezeichnet. Besonders häufig aber sind fehlerhafte Schreibungen griechischer Namen; S. 100 Palmidi statt Palamidi und wiederholt Mylos statt Myli (*Μύλοι*) oder Mylus (*εἰς τοὺς μύλους*); S. 104 f. u. ö. Evas statt Eua; S. 105 Dorf Melikailak statt Meligala; S. 107 dreimal Tragoge statt Dragogi oder Dragöi; ebendaselbst Kakoletri statt Kalaetri; S. 113 Hermanos statt Germanos. Manche dieser Versehen mögen als Druckfehler dem Setzer zur Last fallen, die Mehrzahl aber wird auf Rechnung des Verf.'s zu setzen sein, dessen Schilderungen überhaupt in ziemlich flüchtiger Touristenmanier gehalten sind. Bu.

Universitäts-Schriften.

Berlin, H. Schubert (Dissert. 1. Juli): de Anglosaxonum arte metrica. (54 S. 8.)

Königsberg (conditi Prussiarum regni mem. 18. Jan.): Interrogatio Sancti Anshelmi de passione domini ed. O. Schade. (13 S. 4.) — (Natal. regis, 22. März): Narrationes de vita et conversatione beatae Mariae virg. et de pueritia et adolescentia salvatoris ex cod. Gissensi ed. O. Schade. (28 S. 4.)

Marburg, A. L. Gotth. Leimbach (Dissert. aus 1869): die Permische Formation bei Frankenberg in Kurhessen nach ihrer früheren Auffassung und ihrer richtigen geologischen Erklärung. (44 S. gr. 8.)

Schulprogramme.

Erfurt, kgl. Gymn. (Festprogramm zur 50jähr. Stiftungsfeier: 2. Juni): 1) Prof. Buchholz, über die homerische Naturanschauung, (19); Dr. E. Kaiser, Formeln für die Berechnung einer Kometenbahn (8); Dr. Breysig, Arati Genus (6); A. Hoppe, über das griechische zweite Perfect (9); B. Hölzer, de Pauli glossa, quae est sub verbo Satura (5). — 2) Zur Geschichte des Kgl. Gymnasiums a. Vorgeschichte, Rathsgymnasium bis 1820, von Prof. Herm. Weißenborn (8); b. von 1820—69, vom Dir. Dr. Dietrich (24); c. Verzeichniß der Abiturienten 1820—70, von Dr. Rudolphi (11); d. Schulnachrichten 1869—70, vom Director. (23 S. kl. 4.)

Gera, fürstl. Gymn. (Heinrichstag, 12. Juli), Dr. Ludw. Boßler: Voltaire's Glaubwürdigkeit in seiner Histoire de Charles XII. Eine literarisch-historische Skizze. (35 S. 4.)

Meißen, kgl. sächs. Landesschule (Stiftungstag, 8. Juli), Prof. Dr. Flathe: die Verhandlungen über die dem Kurfürsten Friedrich August III von Sachsen angebotene Thronfolge in Polen und der sächsische Geh. Legationsrath von Essen. (36 S. 4.)

Livländische Beiträge hrsg. von W. v. Bock. N. F. 1. Bd. 4. Hft.

Inh.: Umschau von W. v. Bock. — Marginalien zur Kapitulation der livländ. Ritterschaft vom 4. Juli 1710. (Schl.) — W. v. Bock, ein Papst des 19. Jahrh. als Rächer der Gewissensfreiheit. — Derſ., Timotheus Eberhard v. Bock u. seine moskowit. Bewunderer. — Die russ. Presse über Preußen u. Deutschland. — Drei gutprotest. Zeugnisse. — Zur balt. Publicistik. — Zur Geschichte der balt. Justiz-Reform. Aus des Herausgebers Delegationsberichten von 1865. — Pro Memoria.

---

* *

Revue critique. Nr. 27.

Inh.: Thor Sundby, Brunetto Latinos Levnet og Skrifter. — J. Hossack, Mary Queen of Scots and her accusers. — La baronessa di Carini, leggenda storica con discorso e note di S. S. Marino. — H. Kluge, Geschichte der deutschen Nationalliteratur. 2. Aufl. — Variétés. (Beaumarchais en Allemagne.)

Die Grenzboten. Red.: G. Freytag. Nr. 30.

Inh.: Die Stimmung in Deutschland. — Das 2. Kaiserreich im Lichte der franz. Geschichtsschreibung. 1. — Lord Clarendon u. das jetzige engl. Ministerium — Voltaire von Strauß. — Literatur.

Allgem. Zeitung. Beilage. Nr. 191—196.

Inh.: Lebensbilder von K. Gutzkow. — Syrische Briefe. 4. (Schl.) — Die Wahlen in den V. Staaten. — Zur Geschichte der deutschen Universitäten. — Zur deutschen Kirchenfrage. — F. Pecht, zur Kunstliteratur. — Die Bosnische Bahn und die Vollendung der Alpenbahn. — Die Kurfürstinnen u. Königinnen auf dem Throne der Hohenzollern. — Neue Weltstraßen. — Adolf Holtzmann's altd. Grammatik. — Die historisch-krit. Schiller-Ausgabe. 6. Theil. — Die Völkerwanderungen in Istrien. — Münchener Kunst.

Illustrirte Zeitung. Nr. 1412.

Inh.: Der Kriegfall. — Finanzrath L. A. Riedinger. — Die Mausoleen von Solferino u. San Martino. — Briefe aus Amerika. 2. — J. J. Weber's „Illustrirte Gesundheitsbücher". — C. v. Weber, Militärtelegraphie. — Die erste Berliner Pferdeausstellung. — Eine Indianerdeputation in Washington. — Vom Büchertisch.

Blätter f. liter. Unterhaltung. Hrsg. v. Rud. Gottschall. Nr. 30.

Inh.: Th. Paur, zur italien. Literatur. — Edw. Kattner, Rußland und die deutschen Ostseeprovinzen. (Forts.) — H. Pröhle, Reiseliteratur. — Vom Büchertisch. — Feuilleton. — Bibliographie.

Magazin für die Literatur des Auslandes. Nr. 30.

Inh.: H. Düntzer, Goethe, Minna Herzlieb u. die Wahlverwandtschaften. 3. — Götter u. Götzen. — Die dänischen Volkshochschulen. — Die Rechtschreibung des Namens der Jungfrau von Orleans. — Italienische Jugendschriften. — Ein Lebensbild Washington Irvings.

Buch der Welt. Nr. 3. 1871.

Inh.: G. Hiltl, um Thron u. Leben. (Forts.) — Wurm, ärztl. Laienbrevier. — W. Loth, ein deutscher Pionier. — Ferd. Pflug, das Treffen von Fère Champenoise. — J. Turgénjew, am Vorabend. (Forts.) — C. Reinherz, die Bergschmiede. — Aus allen Welttheilen.

Gartenlaube. Nr. 30.

Inh.: L. Schücking, die Thurmschwalbe. (Forts.) — L. Kalisch, die „talentirte" Lüderlichkeit auf der Bühne. — O. Funke, die Diätetik der Vegetarianer. (Schluß.) — Eine beängstigende Viertelstunde. Aus dem Seetagebuche des österr. Seeofficiers F. in Foggia. — W. Müller von Königswinter, die letzten Tage eines Verurtheilten. — H. Schmid, der Bergwirth. (Forts.)

Daheim. Nr. 43.

Inh.: H. Tharau, Leidenschaft u. Liebe. (Forts.) — C. Winter, der Menschenstrom nach Amerika sonst und jetzt. — Fr. Schlegel, Affenstudien. 3. — Prinz Leopold von Hohenzollern-Sigmaringen. — Beim Bischof Stroßmayer in Diakovar.

Berliner Revue. 62. Bd. 1. Heft.

Inh.: Fr. v. Krane, die Nachbarhäuser. (Forts.) — Das vormals schles. Fürstenthum Severien. — Das 2. revid. Regulativ für das K. Preuß. Landesöconomie-Collegium. 4. — Zur Waldschutzfrage. — Vom militär. Verdienste u. Gfück. 3.

Das Ausland. Nr. 29.

Inh.: Ernst Haeckel's natürl. Schöpfungsgeschichte. 1. — Fr. Spiegel, die Mythologie der Vedas. — Die amerik. Zeitungen. — Die neuesten reichen Steinsalzfunde im preuß. Staate. — Der Schauplatz der letzten Aufstände in Kreta. — Die Lage der franz. Arbeiter. — Kleinere Mittheilungen.

Die Natur. Hrsg. von O. Ule u. K. Müller. Nr. 30.

Inh.: O. Ule, die Instruction für die zweite deutsche Nordpol-Expedition. 2. — K. Müller, Dokumente über Tiefseeforschungen. 4. Untersuchungen von Pourtales. — L. Holtz, die Insel Gottska-Sandö. Naturwissenschaftl. Skizze. 3.

Vorlesungen im Wintersemester 1870/71.

2. Leipzig. Anfang: 17. October.

I. Theologische Facultät.

Pff. ord. Luthardt: Dogmatik; Evang. Joh.; dogmat. Gesellschaft; dogmat. Uebungen der Lauf. Predigerges. — Kahnis: Kirchengeschichte, 2. Th.; Reformationsgeschichte; Symbolik; theol. Gesellschaft. — Lechler: Kirchengeschichte, 1. Th. — Delitzsch: bibl. Theologie des A. T.; Psalmen; Uebgn. des ersten Hebraicum der Lauf. Prediger-Ges. — Fricke: Hebräerbrief; Dogmatik, 2. Th.; über die Unsterblichkeitsfrage; exeg. Gesellsch. des A. u. N. T.; Lauf. Predigerges. (bibl.-theol. u. homil. Abth.). — v. Tischendorf: evang. Synopse. — Baur: System der prakt. Theol.; Buch Hiob; über das Buch Hiob, Dante's divina commedia u. Göthe's Faust; homil. Section des Sem. für prakt. Theol. — Hölemann: lat. Auslegung der drei Pastoralbriefe; exeg. Verein des A. u. N. T. — Hofmann: Einl. in das N. T.; Pädagogik u. Gesch. derselben; katech. u. pädag. Section des Sem. für prakt. Theol. — **Pf. extr.** Schmidt: bibl. Theol. des N. T.; evang. Katechetik; Brief Jacobi; katech. Gesellschaft u. katech. Uebgn. d. Lauf. Predigerges. — **Prdocc.** Brockhaus: neue Kirchengesch. bis zur Gegenwart; kirchl. Archäologie. — Mühlau: nachexil. Propheten; Beschreibung des heil. Landes; exeg. Gesellsch. (A. T. u. N. T. Abth.) — Kautzsch: Genesis; exeg. Gesellsch. des A. T. — Schürer: Römerbrief; Epheserbrief; exeg. Gesellsch. des N. T.

II. Juristische Facultät.

Pff. ord. Heinze: Strafrecht mit bes. Berücksicht. d. Nordd. Strafgesetzbuches; Rechts- u. Staatsphilos. (Naturrecht); Völkerrecht. — v. Wächter: Pandekten, mit Ausschl. d. Familienrechts u. Erbrechts (nach Arndts); ausgew. Lehren d. Pandektenrechts. — Hänel: gem. u. sächs. Erbrecht; Quellenkunde des röm. Rechts, 2. Abth. — Osterloh: ordentl. u. summar. Civilproceß; Civilproceßpraktikum; Referir- u. Decretirkunst. — Müller: k. sächs. Privatrecht nach Anleitung d. bürgerl. Gesetzbuchs, 1 Th. (allg. Lehren u. Immobiliarsachenrecht); k. sächs. Erbschaftsrecht; Praktikum für sächs. Privatrecht. — v. Gerber: deutsche Staats- u. Rechtsgeschichte; Kirchenrecht. — Schmidt: Institut. d. röm. Rechts; Familien- u. Erbrecht als Theil der Pandekten; innere Geschichte des röm. Rechts. — Friedberg: deutsches Privatrecht mit Einschl. d. Lehn-, Handels- u. Wechselrechts; deutsches Staats- u. nordd. Bundesrecht; kirchenrechtl. Gesellsch. — Kuntze: röm. Rechtsgesch. nebst röm. Civilproceß; Exegeticum üb. ausgew. Digestenstellen; civilist. Literärgesch. d. 12.—19. Jahrh.; deutsches Handelsrecht (mit Einschl. d. Wechsel-, See- u. Assecuranzrechts); civilist. Gesellsch. — Schletter: gem. u. sächs. Criminalproceß; deutsches Verwaltungsrecht; Finanzrecht; verwaltungsrechtl. Prakticum mit Uebungen im Referiren aus Verwaltungsakten. — **Pff. extr.** Schilling: d. gem. in Deutschl. geltende Kirchenrecht; Examinatorium (lat.) über das röm. Recht, sowohl Institut. als Pandekten. — Weiske: Bergrecht. — Höck: dtsch. Privatrecht; Handels- u. Wechselrecht; Sachsenspiegel. — Götz: Wechselrecht; Pandekten-Obligat.- u. bez. Erbrecht (nach Wunsch Examinatorium). — Voigt: Institut. u. röm. Rechtsgesch.; Encyclop. d. Rechtes. — Nissen: gem. u. sächs. Strafproceß; Prakticum u. Relatorium d. gem. sächs. Civilprocesses. — Spranger: deutsches Strafrecht, mit bes. Berücksicht. d. nordd. Strafgesetzbuches; Encycl. d. Rechts; Besprech. von Strafrechtsfällen, in strafrechtl. wie strafprocessualischer Beziehung. — Lueder: Strafrecht, dtsch., bes. norddeutsches nach dem nordd. Strafgesetzbuch; gem. u. sächs. Strafproceß; Landwirthschaftsrecht.

III. Medicinische Facultät.

Pff. ord. Thiersch: chirurg. Klinik; Chirurgie, 1. Th. — E. H. Weber: Eingeweidelehre; Demonstr. in d. topogr. Anatomie, u. anat.-prakt. Uebgn. — Radius: Pharmakognosie; öffentl. u. priv. Hygieine. — Wunderlich: medic. Klinik; Pathol. u. Therapie d. acuten Exantheme. — Credé: geburtsh. u. gynäkol. Klinik u. Poliklinik; über geburtsh. Operationen mit Einübung ders. am Phantome; geburtsh. Demonstrationen. — Wagner: spec. pathol. Anatomie; pathol.-histol. Uebungen; Arbeiten im pathol. Institut; medic. Poliklinik. — Ludwig: Physiol. des Nervensystems; physiol. Besprechungen; physiol. Uebungen für Fortgeschrittenere. — Coccius: Klinik für Augenkrankh.; üb. opt. Fehler d. Auges u. deren Untersuchung; üb. innere Augapfelkrankh. — Czermak wird später ankündigen. — Brauell: pathol. Anatomie u. Physiol. der Hausthiere, 1. Th.; Hygiene der Hausthiere. — **Pff. extr.** Bock: pathol. Anatomie; pathol.-anatom. u. physikal. Diagnostik. — E. F. Weber: Knochen- und Bänderlehre; Muskel- u. Gefäßlehre; Präparirübungen. — Sonnenkalb: staatsärztl. Prakticum; gerichtl. Medicin; gerichtl. Psychologie. — Carus: vergl. Anatomie; vergl. Knochenlehre; Anatomie u. Physiologie der Hausthiere. — Winter: Einl. in d. Studium d. Medicin; Receptirkunst, nebst Uebersicht der wichtigsten Arzneimittel. — Germann: über Frauenkrankh. — Hennig: Examinatorien über Geburtsh. mit Phantomübgn. — Reclam: öffentl. Gesundheitspflege mit Experimenten; Klimatologie u. Bäderlehre; hygiein. Arbeiten. — Merkel: Physiologie des menschl. Sprachorgans; Poliklinik für Schlund- u. Kehlkopfkranke. — Schmidt: chirurg. Pokiklinik; chirurg. Anatomie am Lebenden. — Braune: topogr. Anatomie; Präparirübungen für Kliniker. — Schweigger-Seidel: mikrosk. Uebgn.; über Einrichtung u. Gebrauch des Mikroskops. — Thomas: klin. Untersuchungen u. Besprechungen aus d. physikal. Diagnostik; Distriktspoliklinik. — **Prdocc.** Meißner: gerichtl. Geburtskunde; theoret. u. prakt. Operationslehre für Geburtshelfer. — Kühn: einzelne wicht. Cap. der Lehre von der Syphilis. — Haake: über chron. Metritis; Einübg. geburtsh. Operationen am Phantom. — Huppert: physiol. Chemie; physiol.-chem. Prakticum. — Naumann: allgem. Pharmakologie u. Bäderlehre; üb. physikal. Heilmittel. — Hagen: otiatr. Poliklinik; Electro-Otiatrik; Rhinoskopie. — Wendt: die wichtigsten Krankheiten des Gehörorgans; otiatr. Uebgn.; Anleit. zur Untersuch. des Rachens u. Kehlkopfes; Poliklinik für Ohrenkranke. — Friedländer: Krankh. des Kindesalters. — Kormann: Repetitorium für prakt. u. theor. Geburtshilfe. — Wenzel: Repetitorium d. gesammten systemat. Anatomie des Menschen; Anatomie des Gehirns u. Rückenmarkes; anat. Vorträge für Nichtmediciner. — Siegel: öffentl. u. priv. Hygieine; Bau- u. Gewerbshygieine; Repetitorium der Staatsarzneikunde. —

Heubner: Percussion u. Auscultation; klin. Propädeutik; spec. Path. u. Therapie der lokalen Krankh. — Bayer: Repet. über allgem. u. spec. pathol. Anatomie, mit Demonstrationen; pathol. Secirübgn. — Hüfner: physiol. Chemie; physiol.-chem. Prakticum. — Müller: über die Wärme; ausgew. Cap. aus der mathem. Physik.

IV. Philosophische Facultät.

Pff. ord. Brockhaus: Fragmente des Râmâyana in Benfey's Sanskritchrestomathie; Bhagavad-Gîtâ (u. Schlegel-Lassen's Ausg.); Gramm. d. Zendspr. u. Erkl. von Justi's Chrestomathie. — Drobisch: Psychologie; üb. Kant's Prolegomena zu jeder künftigen Metaphysik. — Fechner: Vorschule der Aesthetik. — Fleischer: Erkl. d. Koran nach Beidhawi; arabische Syntax (Forts.); pers. Syntax (Forts.); türk. Syntax (Forts.); arab. Gesellschaft. — Roscher: prakt. Nationalökonomik u. Wirthschaftspolizei; Finanzwissensch.; vergl. Statistik u. Staatskunde der europ. Staaten (allg. Th.) — Wuttke: Gesch. der Römer bis zum Uebergang der Republik in Monarchie; histor. Sem. (histor. Hülfswissensch. u. Kritik). — Hankel: Physik, 2. Th., (Electricität, Magnetismus u. Wärme); mathem. Theorie der Wärme. — Klotz: Cicero de natura deorum nebst Einleitung über Cicero's philos. Schriftstellerei; Terenz Adelphi (lat.) in seiner philol. Privatgesellsch.; im Seminar Briefe des Horaz 2c. — Zarncke: deutsche Gramm. mit Uebgn. im Gotischen; Njalssaga; deutsche Gesellschaft. — Overbeck: griech. Kunstgesch.; archäol. Gesellschaft. — Ahrens: Logik u. Methaphysik nebst Einl. in die Philosophie und encyclopäd. Uebersicht; Uebersicht über die Gesch. der Philosophie seit Kant, insbes. das System von Krause; allgem. Staatslehre, Verfassungs- u. Verwaltungspolitik, mit Einschl. d. Polizeiwissensch.; philos. Gesellschaft; staatswissensch. Gesellschaft. — Curtius: griech. Grammatik; grammat. Gesellschaft; im Sem. Euripides Iphigenia i. T. 2c. — Masius: Gesch. d. Pädagogik, 1. Th.; allgem. Didaktik; pädagog. Sem. (prakt. Uebgn. u. Vortr. über Methodik). — Ebert: Einl. in das vergl. Studium der roman. Sprachen; provenzal. Grammatik, nebst Erkl. von Bartsch's Chrestomathie provençale. — Ritschl: die wichtigsten Lehren der lat. Grammatik; Aeschylus Prometheus u. lat. Disputationen in d. philolog. Societät; im Sem. Plautus' Trinummus 2c. — Kolbe: organ. Experimentalchemie; prakt.-chem. Uebgn. u. Untersuchungen. — Voigt: griech. Gesch. bis auf Alexander d. Gr.; d. Zeitalter Luthers u. Karls V; histor. Gesellsch. — Scheibner: üb. best. Integrale; üb. die hypergeom. Reihe. — Schenk: Experimentalphysiol.; über fossile Pflanzen; Uebgn. u. Arbeiten im bot. Laboratorium. — Bruhns: Bahnbestimmungen v. Cometen u. Planeten; üb. einige Cap. aus d. phys. Astronomie, bes. üb. spec. Störungen. — Neumann: Theorie d. Potentiales; synthet. Geometrie. — Leuckart: vergl. Anatomie; Zool. d. Wirbelthiere; zool.-zootom. Prakticum. — Blomeyer: allg. Grundsätze d. Acker- u. Pflanzenbaues; Wiesenbau; Anbau d. Handelsgewächse; landwsch. Conversatorium u. Sem. — Krehl: leichtere Stellen in Arnold's arab. Chrestomathie; Erkl. d. Mu'allakât; syr. Grammatik. — **Pff. extr.** Nobbe: Taciti Agricola; Tac. Annalium lib. XIV. (Nero); Horat. Odd. Sapphicae. — Marbach: Elemente d. Mechanik u. Maschinenlehre; Elemente der Geometrie u. Trigonometrie. — Jacobi: allg. Landwirthschaftslehre (Betriebslehre): Einl. in d. Studium d. Cameralwissensch.; landwsch. Colonisationsgesch.; logisch-etymol. Einführungen in d. naturbeschreibende Bedeutung sog. naturgeschichtl. Namen od. sprachl. Tonbilder. — Wenck: Gesch. Deutschlands 1555—1648; Gesch. d. Abendlandes von d. Völkerwanderung bis auf Karl d. Gr. — Fritzsche: griech.-röm. Metrik, nebst Uebgn.; Horaz' Satiren; griech. Gesellschaft; Lauf. Predigergesellschaft (Aristot. Ethica ad Nicomachum). — Hermann: Einl. in d. Philosophie u. Logik; Aesthetik; vergl. Darstellung u. Kritik d. wichtigsten neueren philos. Systeme. — Knop: Agriculturchemie; allgem. Chemie für Landwirthe; chem. Prakticum. — Minckwitz: Gesch. der deutschen Nationalliteratur seit Klopstock bis zu Lessing's Tode; die Entstehung der homer. Gesänge; Gesellschaft für prakt. Uebungen in deutscher Sprache. — Ziller: Logik u. Metaphysik; Religionsphilos. (Schluß); philos. Gesellschaft; pädag. Sem. — Eckstein: Gymnasialpädagogik; pädag. Seminar. — Brandes: Staatsalterthümer der röm. Republik; Gesch. Europa's im Reformationszeitalter; germanist. Gesellschaft (Gesch. u. Staatsalterthümer Deutschlands in d. Hohenstaufenperiode). — Biedermann: deutsche Culturgesch. vom 30jähr. Kriege bis zum Ende d. deutschen Reichs; deutsche Literaturgesch. von Leibnitz u. der zweiten schlesischen Schule bis zu Schellings Naturphilos. u. zur romant. Schule; neueste Gesch. von 1848 bis zur Gegenwart. — Hirzel: Pharmacie (anorganische Präparate). — Zöllner: physikal. Uebgn.; Meteorologie. — Seydel: Religionsphilos. oder Philosophie d. Christenthums; die dtsche. Philosophie in d. letzten 4 Jahrzehnten; philos. Gesellschaft. — Pückert: sächs. Geschichte; Uebgn. an Quellenschriftstellern zur Gesch. d. Staufer. — Birnbaum: allgem. Thierzucht; Fertigung von Ertragsanschlägen; neueste Gesch. u. Literatur d. Landwirthschaft. — Hildebrand: dtsche. Literaturgesch. d. 18. Jahrh.; Erkl. d. mittelhd. Gedichts vom Meier Helmbrecht; dtsche. Gesellschaft. — Knapp: neuere Statistik; Anwendung der Mathematik auf Bevölkerungsstatistik. — Lipsius: Thukydides lib. II; griech.-antiquar. Gesellschaft. — Ebers: Erkl. d. Denkmäler d. alten Aegypten; Schrift u. Sprache d. alten Aegypter. — Leskien: vergl. Grammatik des Deutschen, Slawischen, Litauischen; Grammatik der oberlaus.-wend. (obersorb.) Sprache; Uebgn. im Lesen u. Erklären altslaw. Texte. — **Prdocc.** Kerndt: Agriculturchemie; chem. Technologie; prakt. Nationalökonomie. — Weiske: Meteorologie. — Delitsch: Methodik d. geograph. Unterrichts. — Paul: die musikal. Rhythmik d. Griechen, vergl. mit d. modernen Rhythmik; die Instrumentalmusik u. ihre Meister. — Mayer: analyt. Geometrie; über die partiellen Differentialgleichgn. 1. Ordng. — Frank: Ueberblick über die Botanik für Pädagogen; Naturgesch. d. niederen Pilze; landwirthschaftl. Sämereikunde. — von der Mühll: Elasticitätstheorie; über die hydrodynam. Gleichgn.; mathem.-physikal. Uebgn. — Credner: Mineralogie; mineral.-geognost. Prakticum. — Loth beurlaubt. — Riegel: die architekton. Style u. Stylarten in geschichtl. Folge; kunstgeschichtl. Uebgn. — Windisch beurlaubt. — Carstanjen: unorgan. Chemie; qualit. u. quantit. Analyse u. Titrirmethoden. — Schuchardt: Boccaccio's Decamerone; über Vulgär- u. Mittellateln; Walachisch. — **Lect.** Dr. Fürst: Buch Hiob; Gesch. der bibl. Literatur. — Dr. Lauger: allgem. Musiklehre; über d. gregorian. Kirchengesang; liturg. Gesangübungen; Universitäts-Gesangverein.

Ausführlichere Kritiken

erschienen über:

Astruc, hist. des juifs. (Grätz, Mschr. 7.)
Baguenault de Puchesse, Jean de Morvillier. (Von T. de L.: Rev. cr. 26.)
Bitzius, Todesstrafe. (Von H. Hetzel: Protest. KZ. 28.)
Blümner, de Vulc. fig. (Von W. C.: Rev. cr. 26.)
Brennecke, Donaureise. (Von Schwicker: A. Lit.-Z. 28.)
ten Brink, Chaucer. (Von R. Pauli: G. g. A. 26.)
Casorati, teoria delle funzioni di var. compl. (Von J. Houel: Z. f. M. u. Ph. 4.)
Celler, types pop. (Von Campardon: Rev. cr. 26.)
Chaigniet, vie de Socrate. (Von X: Ebd.)
Coquerel, Umgestaltungen. (Von F. Brandes: G. g. A. 26.)
De pontif. infallib. (Von Ginzel: R. Litbl. 15.)
v. Dechen, Rheinprovinz. (Von Nöggerath: Ausland 28.)
Delff, Dante. (Von Dr. St.: A. Lit.-Z. 28.)
Dreydorff, Pascal. (Von A. L.: Nat.-Z. 327.)
Ellendt, lex. Soph. (Von Tournier: Rev. cr. 26.)
Gerland, Völker der Südsee. (Von Liebrecht: G. g. A. 25.)
Graser, Nordd. Seemacht. (Von 30: Mil.-Lit.-Z. 7.)
v. Güldenstubbe, Pneumatologie. (Von M. Perty: Bl. f. l. U. 28.)
v. Hartmann, Philos. d. U. (Von Michelis: R. Litbl. 15.)
Hase, die Koburger. (Von rb.: A. A. Z. 190.)
Herchet, Plutarchi Aristides et Cato major. (Von H. Sauppe: G. g. A. 26.)
Hirschel, Recht der Regierungen. (Von v. Schulte: R. Litbl. 15.)
Holtzmann, Bunsen's Bibelwerk. VI. (Von H. E.: G. g. A. 25.)
Jacob, Kunst. (Von Thalhofer: R. Litbl. 15.)
Kelle, Otfrid. (Von Lindemann: Ebd.)
v. Kirchmann's philos. Bibl. (Von Y: Rev. cr. 26.)
Köhler, polychrome Meisterwerke. (Von W. Lübke: A. A. Z. 186.)
Mamiani, nuovo diritto. (Von S. S.: A. A. Z. 189.)
Petermann, Golfstrom. (Ausland 28.)
Pfannenschmid, Weihwasser. (Von .....l: Z. Litbl. 24.)
Pitrè, canti pop. sicil. (Von Liebrecht: G. g. A. 25.)
Reform d. preuß. Verfassung. (N. Pr. Z. 162.)
Salomone-Marino, la baronessa di Carini. (Von Liebrecht: G. g. A. 26.)
Schenkel's Bibellexicon. (Von D.: Prot. KZ. 28.)
Sclopis, le card. Morone. (Von Tourtual: G. g. A. 25.)
Vilmar, Lehre vom geistl. Amte. (Von Dr. Brandes: Z. Litbl. 24.)
Weis, neue Edda. (Von Dr. H. Meurer: A. Lit.-Z. 28.)
v. Wyß, Beitr. z. schw. Rechtsgesch. (Von Meyer v. Kn.: G. g. A. 26.)
Zirngiebl, Studien. (Von R. Doehn: Bl. f. l. U. 28.)
Zschokke, instit. aram. (Von Guyard: Rev. cr. 26.)

Wichtigere Werke der ausländischen Literatur.

Französische.

Barthélemy, A. de, la Campagne d'Attila, invasion des Huns dans les Gaules en 451. (72 p. 8.) Le Mans.
Broglie, duc de, vues sur le gouvernement de la France, ouvrage inédit, p. p. son fils. (LXXVIII, 372 p. 8.) Clichy. 7 fr. 50 c.
Celler, L., études dramatiques. Les types populaires au théâtre. (IV, 212 p. 12.) Saint-Germain.
Dunand, T., une révolution en médecine par des connaissances

nouvelles sur le foie, ses maladies etc. (XI, 355 p. gr. 18.) Saint-Germain. 3 fr. 50 c.

Gilles, J., campagne de Marius dans la Gaule, suivie de Marius, Marthe, Julie, devant la légende des saintes Marie. (220 p. 8., carte et 4 pl.) Marseille.

Lehr, E., l'Alsace noble, suivie de: Le Livre d'or du patriciat de Strasbourg, d'après des documents authentiques et en grande partie inédits. 3 vol. (XXII, 1344 p. 4., 56 pl. hors texte et 200 vues et portr. dans le texte.) Strasbourg. 220 fr.; cartonné en toile, 225 fr.

Mariette-Bey, A., Abydos, description des fouilles exécutées sur l'emplacement de cette ville. T. 1. Ville antique. Temple de Séti. (98 p. fol., 83 fig. et 53 pl.) Paris.

Mouton, colonel, la Transportation en Afrique. Avec préface par E. Ténot. (XI, 274 p. 18.) Seeaux. 3 fr.

Italienische.

Azeglio, M. d', lettere a Giuseppe Torelli con frammenti dello stesso in continuazione dei miei ricordi, pubblicate per cura di C. Paoli. (XVI, 452 p. 16. con facs.) Milano. L. 4,50.

Bozoli, G. M., l'istmo di Suez. Lavori storici e statistici. (80 p. 8.) Ferrara.

Bracci, Fr., memorie storiche intorno al governo della Sicilia dal 1815 al comineiamento della dittatura del generale Garibaldi. (220 p. 16.) Palermo. L. 2.

Frascarelli, Ab. Cav. G., iscrizioni franeesi e belghe, le quali esistono in diversi luoghi di Roma, raccolte e pubblicate. (XXV, 667 p. 8.) Roma.

Antiquarische Kataloge.

(Mitgetheilt von der Antiquariats-Buchhandlung Kirchhoff u. Wigand.)

Besold in Erlangen. Nr. 16. Geschichte.
Conrad in Gotha. Nr. 133. Rechts- u. Staatswissenschaften.
Lempertz in Aachen. Nr. 3. Vermischtes.
Schimpff's Buchh. in Triest. Nr. 2. Vermischtes.
Schmidt in Halle. Nr. 318. Literatur. 2. Abth.
Troß in Paris. Nr. 6. Vermischtes.

Nachrichten.

Der Pfarrer Gustav Adolf Dietzsch in Böblingen bei Stuttgart ist zum Professor der systematischen Theologie in Bonn ernannt worden.

Professor Dr. Windscheid in München hat einen Ruf nach Heidelberg erhalten.

Professor Dr. Heinzerling in Gießen ist zum ordentl. Lehrer an der polytechnischen Schule zu Aachen ernannt worden.

Dr. Leo aus Greiz hat sich an der kgl. sächs. Forstakademie in Tharand als Privatdocent für Forstwissenschaft habilitiert.

An der Lemberger Universität ist der außerordentl. Professor Dr. M. Kabat zum ordentl. Professor, die Privatdocc. Dr. Gryziezki und Dr. Pietak zu außerordentl. Professoren ernannt worden.

Die theolog. Facultät in München hat dem Domcapitular A. Steichele in Augsburg das Doctorat der Theologie honoris causa verliehen.

Dem Sanitätsrath Dr. Tobold zu Berlin ist der kgl. Kronenorden 4. Classe verliehen worden.

Am 20. Juli † in Berlin der berühmte Augenarzt Prof. Dr. Albrecht v. Gräfe im 42. Lebensjahre.

In der öffentlichen Sitzung der Akademie der Wissenschaften zu Berlin am 7. Juli wurde der Steiner'sche Preis von 600 Thlr. dem Prof. Schläfli in Bern für zwei Abhandlungen über die Oberflächen 3. Grades zuerkannt. Von den beiden diesjährigen Raten der Boppstiftung ist die von 300 Thlr. dem Prof. Whitney in New-Haven, Connecticut, für seine Bearbeitung des Tailtirêya Pratigâkhya, die von 150 Thlr. dem Dr. W. Thomsen in Kopenhagen für seine Schrift über den Einfluß der germanischen Sprachen auf die finnisch-lappischen zuerkannt worden.

Dr. Robert v. Mayer in Heilbronn hat von der Akademie der Wissenschaften in Paris für seine wissenschaftl. Verdienste den großen Preis Poncelet von 2000 Francs erhalten; den Montyon-Preis in gleichem Betrage der Tübinger Professor Dr. H. v. Luschka.

Quittung.

Noch sind eingelaufen für die Nachgebliebenen des Prof. Sars in Christiania: von Dr. Lambeck in Stralsund 1 Thlr., von Prof. L. in L. 1 Thlr., im Ganzen also (vergl. No. 26 S. 748 d. Bl.): 228 Thlr. 17½ Sgr. D. Red.

Literarische Anzeigen.

192] Im Verlage von Wiegandt u. Grieben in Berlin ist soeben erschienen und durch jede Buchhandlung zu beziehen:

Steinmeyer, F. L. Predigten aus den letztvergangenen Jahren. (Abschiedsgabe.) 18 Sgr.

Verlag von Dietrich Reimer in Berlin. [189
Anhaltische Strasse Nr. 12.

SEE-KARTEN

der deutschen Nordsee-Küste

nach den neuesten Peilungen und Beobachtungen
herausgegeben vom
Marine-Ministerium.

7 Blätter.

Inhalt:

Blatt I: **Die deutsche Bucht der Nordsee.** Generalkarte des südlichen Theils der Nordsee in 4 Sectionen. Maasstab 1:300,000. **1870.** Preis 2 Thlr. — Aufgezogen auf Papier 2 Thlr. 15 Sgr.

Blatt II: **Ostfriesische Inseln.** Westlicher Theil mit der Emsmündung. Maasstab 1:100,000. **1870.** Preis 1 Thlr. 10 Sgr.

Blatt III: **Ostfriesische Inseln.** Oestlicher Theil mit Jade- und Wesermündung. Maasstab 1:100,000. **1870.** Preis 1 Thlr. 10 Sgr.

Blatt IV: **Specialkarte der Eider.** Maasstab 1:50,000. **1868.** Preis 1 Thlr.

Blatt V: **Uebersichtskarte der Schleswig-Holstein'schen Westküste.** Nördliches Blatt. Maasstab 1:100,000. **1869.** Preis 1 Thlr. 10 Sgr.

Blatt VI: — do. — Südliches Blatt. Maasstab 1:100,000. **1869.** Preis 1 Thlr. 10 Sgr.

Blatt VII: **Uebersichtskarte der Jade-, Weser- und Elbmündungen.** Maasstab 1:100,000. **3. Ausgabe. 1870.** Preis 1 Thlr. 10 Sgr.

☞ Die Blätter 2—7 sind auch aufgezogen auf Papier mit Preisaufsehlag von 8 Sgr. pro Blatt zu beziehen.

☞ Zu Blatt I gehörig:

Verzeichniss der Leuchtfeuer an der deutschen Nordsee-Küste. Herausg. vom Marine-Ministerium. **1870.** Geh. Preis 5 Sgr.

☞ Zu Blatt I, V, VI, VII gehörig:

Der norddeutsche Lootse. Segelanweisung zur Benutzung der Karte der Jade-, Weser- und Elbmündung und der Sehleswig-Holstein'schen Westküste. Herausgegeben vom Corvetten-Capitain Grapow. Cartonnirt. Preis 10 Sgr.

Karte der Kieler Foerde. Herausgegeben vom Marine-Ministerium. 2 Blätter. Maasstab 1:10,000. **1870.** Preis 1 Thlr. 10 Sgr. — Aufgezogen auf Papier 1 Thlr. 25 Sgr.

— DURCH ALLE BUCHHANDLUNGEN ZU BEZIEHEN! —

Antiquarischer Bücherverkehr.

K. F. Koehler's Antiquarium in **Leipzig**, Poststr. 17. Bedeutendes Lager wissenschaftlicher Werke. **Cataloge gratis und franco.** [3

H. F. Münster's Antiquariat in **Verona**, via alla Scala. Lager seltener und werthvoller Werke aus allen Fächern der Wissenschaft zu billigen Preisen. **Cataloge gratis und franco.** [36

Druck von W. Drugulin in Leipzig.

Literarisches Centralblatt

für Deutschland.

Nr. 33.] Herausgeber und verantwortlicher Redacteur Prof. Dr. Fr. Zarncke. [1870.

Verlegt von Eduard Avenarius in Leipzig.

Erscheint jeden Sonnabend. 6. August. Preis vierteljährlich 2 Thlr.

Inhalt:

Meyer, Apostelgeschichte. 4. Auflage.
Dreydorff, Pascal.
v. Treitschke, historische und politische Aufsätze. N. F. 2 Theile.
Fontane, der deutsche Krieg von 1866. 1. Band.
Oesterreichs Kämpfe im Jahre 1866. 5. Band.
Reichenbach, die Gestaltung der Erdoberfläche.
Ladenburg, Vorträge über die Entwickelungsgeschichte der Chemie in den letzten 100 Jahren.
v. Wedelstädt, Studien über Bewaffnung, Ausrüstung und Bekleidung der Infanterie.
Woinow, über das Verhalten der Doppelbilder bei Augenmuskellähmungen.
Herrmann, Compendium der Kriegschirurgie.
Maas, kriegschirurgische Beiträge aus dem J. 1866.
Clason, Plutarch und Tacitus.
Koch, griechische Schulgrammatik. 2. Theil.
Schmitz, ein Macaulay-Commentar. 1. Hälfte.
Stoy, Organisation des Lehrerseminars.
Hartung, Beiträge zur Pädagogik.
Müller, Im Lande der Denker!
Vorlesungen im Wintersemester 1870—71: 3. Basel.

Theologie.

Meyer, Dr. H. A. W., **kritisch-exegetischer Kommentar über das Neue Testament.** Dritte Abtheilung. Göttingen, 1870. Vandenhoeck u. Ruprecht. (VIII, 572 S. 8.) 2 Thlr.

A. u. d. T.: **Kritisch-exegetisches Handbuch über die Apostelgeschichte.** Vierte verb. u. verm. Auflage.

Ref. hat sich eben an anderem Orte mit diesem Commentar zu weitläufig auseinandergesetzt, um nicht gern sich hier auf die nächste Referentenpflicht einem längst bekannten Buche gegenüber zu beschränken, d. h. auf ein bloßes Urtheil über den Unterschied der neuen Auflage von ihrer Vorgängerin. Vermehrt hat der Verf. seinen Commentar um zahlreiche, fast jede Seite treffende kleinere Zusätze, meist lexicalischer und grammatischer Art, und damit auch verbessert wenigstens im Sinne derjenigen, welche solche directe Concurrenz mit Lexicon und Grammatik für die wesentliche Aufgabe eines Commentars zur Apostelgeschichte ansehen. Immerhin möchten Zusätze der bezeichneten Classe dem Verf. noch am meisten von allen Seiten verdankt werden, während z. B. Bemerkungen, wie sie dem Verf. die neuesten Verhandlungen über die Bekehrung des Paulus entlockt haben (S. 220 ff.), wohl Niemand vermissen würde. In einigen Fällen hat der Verf. seine frühere Meinung geändert, zum Besseren über *διαπονεῖσθαι* 4, 2. 16, 18, über *προσωρακότες* 21, 29 und über den Text 11, 26, mit zweifelhafterem Rechte über die Construction der letzten Stelle und über die von 5, 39. Bei 9, 28 ist endlich der richtige Text anerkannt und zugleich eine zwar nicht unbedenkliche aber ganz beachtenswerthe neue Auslegung davon gegeben, über welche übrigens einige Posaunenstöße der Apologetik zu erwarten sind. Auch kritische Ausleger werden ohne Freude die unschuldsvolle Anschauung des Vf.'s von den Reden der Apostelgesch. durch ein paar schwächliche ihm bisher fern gebliebene kritische Anwandlungen über die Rede des Stephanus (S. 162 f.) getrübt finden. Die Auslegung des 27. Capitels hat der Verf. mit folgender neuen, für das Verständniß, das er der „Schule Baur's" entgegenbringt, und für seinen eigenen Standpunkt charakteristischen Bemerkung geschlossen: „Hätte es mit der von Baur's Schule angenommenen schriftstellerischen Tendenz der Apostelgeschichte seine Richtigkeit, so wäre dieser mit allen Nebenumständen so ausführliche Schifffahrtsbericht ein zweckloser Ballast des Buches. Er rechtfertigt sich aber in der rein geschichtlichen Bestimmung des letzteren und bestätigt sie" (S. 557). Allein „Baur's Schule" ist jedenfalls unschuldig daran, wenn für den Verf. die Annahme einer dem 27. Capitel zu Grunde liegenden älteren Quelle nicht existiert; hinter dem Gerede aber von der „rein geschichtlichen Bestimmung" der Apostelgeschichte, die Capitel 27 „bestätigen" soll, verbirgt sich nur die Vorstellung, die Apostelgeschichte sei ein Buch, das nur kindliche Erzählerlust eingegeben hat, deren Unzurechnungsfähigkeit es verbiete, daran Anstoß zu nehmen, wenn sie sich auch einmal vollständig ihrem Behagen überlasse, und nur mit einer solchen Vorstellung wird entschuldigt, was im Grunde gerade für Meyer „zweckloser Ballast" ist. Bei solchen Anschauungen kann auch die außerordentliche Oberflächlichkeit nicht Wunder nehmen, mit welcher sich der Verf. mit der Abhandlung von Klostermann über den Reisebericht der Apostelgeschichte auseinandergesetzt hat. Die Art, wie S. 14 die Abhandlung von Oort über die paulinischen Reden der Apostelgeschichte citiert wird, darf nicht verleiten, darin eine Apologie dieser Reden vorauszusetzen. Stehen geblieben sind die Druckfehler S. 31, Z. 9: 169 st. 196, S. 78, Z. 12: 1832 st. 1836, S. 145, Z. 11: *ἀνεπαύοντο* st. *οὐκ ἐπαύοντο*, S. 136, Z. 23: 23 st. 32, S. 199, Z. 9 v. u.: 18 st. 20, S. 218, Z. 2: 7 st. 5, 3., S. 243, Z. 19: 15 st. 5. F. O.

Dreydorff, Dr. Joh. Georg, Pastor, **Pascal, sein Leben und seine Kämpfe.** Leipzig, 1870. Duncker u. Humblot. (X, 462 S. gr. 8.) 2 Thlr. 24 Sgr.

Mit Dank und Freude legen wir das eben zu Ende gelesene Buch des Herrn Dr. Dreydorff aus der Hand, um nunmehr unsern Lesern mit wenigen Worten Mittheilung von demselben zu machen. Der Verf. hat seine Darstellung des Lebens und der Kämpfe Pascal's in drei Bücher disponiert, in denen er 1. Pascal's Leben (S. 3—112), 2. Pascal's Polemik (S. 113—346) und 3. Pascal's Niederlage (S. 347—462) beleuchtet. In Betreff des Lebens Pascal's weicht der Verf. an vielen Punkten von der herkömmlichen Darstellung und Beurtheilung desselben ab, und, wie wir glauben, mit vollem Recht. Wenn z. B. nach traditionell gewordener Annahme das Jahr 1647 als das der „Bekehrung" Pascal's bezeichnet wird, so beweist der Verf. (S. 40 ff.), daß in dieser Zeit bei demselben nur „der warme Anflug seines ersten Eifers für die innerliche Richtung der jansenistischen Frömmigkeit", welcher bald wieder abgekühlt wurde, nachzuweisen ist, und daß seine „Bekehrung" in eine viel spätere Zeit fällt. Ebenso zeigt der Verf., wie verkehrt es ist, Pascal in irgend einer Zeit seines Lebens als einen (unbewußten) Vertreter des Protestantismus anzusehen, da derselbe zu allen Zeiten ein entschiedener

Gegner desselben gewesen und geblieben ist, indem er auch nach seiner „Bekehrung" in erster Linie ein guter, frommer Sohn seiner Kirche sein und bleiben wollte. Dieses Urtheil über Pascal begreift sich, wenn erwogen wird, was der Vers. an verschiedenen Stellen seines Buches (S. 31. S. 446 ꝛc.) sehr überzeugend darthut, daß der Jansenismus an sich mit dem Protestantismus ganz unverworren und demselben gar nicht verwandt, indem er wesentlich nichts anderes als eine reflectierte, verinnerlichte und vertiefte Form der specifisch katholischen Frömmigkeit war, welche nicht im Anstoßnehmen an einzelnen positiven Dogmen, sondern in der veränderten, nämlich ernsteren Stellung, die das religiöse Subject zu den Forderungen der kirchlichen Auctorität einnahm, die Quelle ihrer Bewegung hatte.

In allen seinen einzelnen Theilen läßt das Buch die solideste Forschung, eine freie, geistvolle Auffassung des Stoffes, und die tüchtigste Verarbeitung desselben hervortreten. Zwischendurch sind ganz passend einzelne Excurse eingestreut, die viel Lehrreiches enthalten. Trefflich sind z. B. die Ausführungen, welche der Vers. (S. 105) über das eigentliche Wesen des Christenthums, (S. 199) über den Charakter und die Bedeutung des katholischen Mariencultus, über Ascese u. s. w. giebt. Der eigentliche Werth des Buches liegt indessen in dem zweiten Buche, welches die Analyse der Provinzialbriefe enthält. Man kann sagen, daß Herr Dr. Dreydorff hier eine ganz selbständige Reproduction dieser weltgeschichtlichen Arbeit Pascal's liefert.

Wir sind in dem Buche auch einzelnen Auffassungen und Urtheilen des Verf.'s begegnet, die wir als verfehlt bezeichnen müssen. Wir können es z. B. nicht zugeben, daß, wie S. 454 gesagt wird, im Neuen Testament die volle Loslösung des christlichen Geistes vom jüdischen noch nicht vollständig vollzogen sei, oder daß in der neutestamentlichen Lehre von der Zurechnung fremden Verdienstes eine der Wurzeln der katholischen Lehre vom opus operatum zu finden sei. Das aber kann nicht im Entferntesten unsre Freude an einem Buche beeinträchtigen, in welchem wir die Stimme Pascal's, den Geist des frommen Katholicismus sich aufs Neue erheben und — über das gerade jetzt versammelte Concil zu Rom Gericht halten sehen.

Theol. Studien u. Kritiken. Hrsg. von C. B. Hundeshagen u. E. Riehm. 4. Heft.

Inh.: Diestel, die biblischen Parallelbilder. — Fauth, über die Frömmigkeit. — Bindseil, über die Concordanzen. — Grimm, über den Namen Matthäus. — Schulze, Broglie, l'église et l'empire Romain. — Beck, Schaff, Geschichte der alten Kirche.

Theol. Quartalschrift. Hrsg. von v. Kuhn u. A. 52. Jahrg. 2. Q.-Hft.

Inh.: Rieß, zur Beleuchtung der Topographie des alten Jerusalem. — Birkler, zur Reform der Kirchenmusik. — Jahnel, woher stammt der Ausdruck synderesis bei den Scholastikern? — Allgayer, die altchristl. Latinität und die profane Philologie der Gegenwart. 3. Art. — Nolte, sieben unausgegebene Briefe von Gerhard Groote. — Recensionen.

Zeitschrift für Protestantismus u. Kirche. Hrsg. von J. Ch. K. v. Hofmann u. A. N. F. 60. Bd. 1. Heft.

Inh.: Der evangelisch-lutherischen Agende 1. Theil, die öffentlichen Gottesdienste. (Nürnberg 1870.) — Schick, Janus und Antijanus. — Enders, Savonarola, ein Vorreformator? — Fr. Pfaff, die Darwin'sche Theorie.

Dorpater Zeitschrift für Theologie u. Kirche. 11. Bd. 4. Hft. 1869.

Inh.: R. Girgensohn, Eberhard Gutsleff, Superintendent u. Oberpastor in Arensburg. Eine kirchenhistor. Skizze aus der ersten Hälfte des vor. Jahrh. — W. Volck, zur Frage nach dem Verfasser des Hebräerbriefes. — Hollmann, die 35. Livländische Provinzialsynode. — Aufruf zur Förderung christlich-religiöser Kunst in unserer Landeskirche.

Allgem. Kirchenzeitung. 49. Jahrg. Nr. 25.

Inh.: F. Brandes, Staat u. Kirche in ihrem Verhältniß zu einander. (Schl.) — Der neue Entwurf der Weimar. Synodalordnung. — Kirchl. Mittheilungen u. Nachrichten.

Protest. Kirchenzeitung. Hrsg. von P. W. Schmidt. Nr. 29.

Inh.: Vom Conzil. — Protest. Flugschriften. — Von den Jüngern Hengstenberg's. — Rede gehalten am Grabe Diesterweg's. — Zwei Jahresfeste in England. — Correspondenzen u. Nachrichten.

Nordd. Protestantenblatt. Hrsg. von C. Manchot. 3. Jahrg. Nr. 29.

Inh.: M. Baumgarten, zu dem Programm des Nicht-Schweigens. Offenes Sendschreiben an den Herausgeber. — Der evangel. Oberkirchenrath und das Recht. — A. Baemeister, Randglossen zu der Schrift: „Der Papst und das Concil von Janus".

Thüring. Kirchen-Zeitung. Hrsg. von Billig u. Wendel. Nr. 4 u. 5.

Inh.: Streiflichter. 2. Art. — Entgegnung auf die Denkschrift. — Aus dem Hzth. Gotha. — Jubiläum. — Der religiöse u. kirchl. Indifferentismus unserer Zeit. — Zur Kirchenverfassungsfrage. — Bericht des Synodalausschusses für das Großhzth. Sachsen-Weimar. — Cardinal Schwarzenberg und Bischof Stroßmayer. — Kirchl. Nachrichten. — Büchertisch.

Neue Evangel. Kirchenzeitung. Hrsg. von H. Meßner. Nr. 29.

Inh.: Die Massacre in Peking. — Frei-Rußland von W. H. Dixon. — Zum Concil. — Urtheil eines norweg. Lutheraners üb. Hermannsburg. — Die Mittelpartei in Schleswig-Holstein. — Zur Abwehr. — Correspondenzen.

Allgem. ev.-luther. Kirchenzeitung. Nr. 29.

Inh.: Gebet der Kirche in Kriegszeiten. — Die Benutzung der Presse. (Schl.) — Das Brechen des Brotes. — Aus der baierischen Pfalz: Der neue Katechismus; der Protest. Verein, sein Kampf gegen das apostol. Glaubensbekenntniß u. seine Agitationen in Speier. — Kirchl. Nachrichten ꝛc.

Der Kirchenfreund. 4. Jahrg. Nr. 12 u. 13.

Inh.: J. L. Fluri, der Prophet Obadjah. — B. Pascal, von W. Ecklin. — Stückelberg, der Kirchengesang in Basel, von Riggenbach. — Kirchliche Nachrichten.

Fliegende Blätter aus dem Rauhen Hause. Nr. 4—6.

Inh.: Ueber die Todesstrafe. — Zur Charakteristik der Tagespresse. 1—3. — Zustände unter den Eisenbahn- u. Chausseearbeitern Ostpreußens. — Heimgang der Frau Jolberg. — Fürsorge der württemb. Regierung für die Eisenbahnarbeiter. — Dr. König über die Frauenfrage. — Die internat. Conferenz von Arbeitgebern in Bonn. — Das Vorgehen der Kreissynoden Berlins in der Prostitutionsfrage. — House of refuge in Cincinnati. — Zeitung und kürzere Correspondenzen.

Geschichte. Kriegsgeschichte.

Treitschke, H. v., historische und politische Aufsätze. Neue Folge. 2 Theile. Leipzig, 1870. Hirzel. (VIII, 494; S. 495—859. gr. 8.) 2 Thlr. 24 Sgr.

Zwar sind die Zeiten vorbei, wo ein großer Theil unserer Gebildeten von Heinrich v. Treitschke nicht mehr wußte, als daß er ein preußisch gesinnter, nicht ungewandter Publicist sei; wie sehr sein Ansehen gestiegen, verbürgt am gewissesten der überströmende Haß, von dem er, wo nur immer zwischen Bodensee und Königsau der aufstrebende deutsche Staat Feinde hat, verfolgt wird. Aber erst die Zukunft wird seinen Werth völlig würdigen. Wenn einst das Werk der nationalen Einheit vollendet ist, wird auch der verstockteste Radicale, welcher heute bei der Nennung dieses Namens ein Kreuz schlägt, sich mit uns in der Ueberzeugung vereinigen, daß seit den Tagen Ulrich's v. Hutten solch eine Sprache in Deutschland nicht erklungen ist. Heinrich von Treitschke übertrifft E. M. Arndt durch die Fülle seiner Kenntnisse, Gentz durch den Adel seiner Gesinnung, Fichte durch die Kunst seiner Darstellung. Was zumeist an Hutten gemahnt, ist seine lautere Wahrhaftigkeit und unerschrockene Tapferkeit, welche auch die Gebrechen der eigenen Partei und die Schwächen des eignen Volkes mit unerbittlicher Strenge geißelt, und mehr noch die tiefe Gluth seiner Leidenschaft, seiner Liebe zum Vaterlande, welche himmelhoch auflodernd auch das Herz des Kältesten erglühen macht. Und während in der Regel so starke Leidenschaft nur das Vorrecht naturwüchsiger Geister ist, findet man sie hier gepaart mit einer einschneidenden logischen Schärfe und einer umfassenden gelehrten, sowohl historischen wie staatswissenschaftlichen wie literarischen Bildung. Wie sollte ein solcher Gehalt nicht im Stande sein, sich eine adäquate Form zu schaffen? Wir kennen kaum etwas Reizvolleres als diesen Wechsel von wissenschaftlicher Beweisführung und anmuthiger Schilderung, von ernster, tiefeindringender Mahnung und geistreich spielender Laune; durchaus individuell, aber immer mit glücklichem Takte die Grenzlinie einhaltend, welche den Styl von der Manier

scheidet, arbeitet seine Darstellung erfolgreich auch an der Weiterbildung der Sprache.

Den Lesern der „Preußischen Jahrbücher" sind zwei der in vorliegender Sammlung vereinigten Aufsätze bereits bekannt: „Frankreichs Staatsleben und der Bonapartismus" und „die Republik der vereinigten Niederlande." Jener, zum Theil auf archivalisches Material gestützt (s. S. 79, 131, 143, 154), beginnt mit einer Charakteristik des ersten Kaiserreichs, welche den unfranzösischen Zug in dem Wesen des Imperators hervorhebt; Napoleon I war und blieb Italiener, er ist nur „der größte aller heimathlosen Abenteurer der Geschichte", in seinem Weltreich waren ihm alle Nationen gleich viel werth. Seine Größe findet Treitschke nicht zum geringsten Theil in der Meisterschaft, mit welcher er die Laster des französischen Volkes benutzte: denn gründlich hat der Verf. der unholden Gewohnheit so vieler Historiker entsagt, welche die Fürsten und Minister an den Pranger stellen und die Sünden der Völker mit dem Mantel der Liebe bedecken. Nach einer Parallele zwischen Cäsar und Napoleon I, welche eine auch sonst hervortretende achtungswerthe Kenntniß des Alterthums bekundet, folgt die Geschichte der Restauration; sie schenkte Frankreich die glücklichsten Tage, welche es in unserm Jahrhundert erlebt hat, und ging zu Grunde „weniger an ihren Thaten, als an den Absichten, welche das Volk ihr zutraute." Man sieht, wie der Verf. mit den Vorurtheilen einer „liberalen Tendenzhistorik" aufräumt; er bewegt sich nur auf derselben Bahn, wenn er das Bourgeoisregiment des Julikönigthums in der schärfsten Weise verdammt. Deswegen bleibt ihm die vom deutschen Philister bewunderte Februarrevolution immer „eine Thorheit, ein Verbrechen", sie war der Handstreich einer kleinen Partei, ihre Größe besteht vornehmlich in der Einwirkung auf Deutschland und Italien. Und nun dies Schattenbild einer Republik mit einer widersinnigen Verfassung und einer reactionären National-Versammlung: hier wurde der Staatsstreich eine Nothwendigkeit, gebilligt von der Mehrheit der Nation, welcher der Geist des Protestantismus fehlt, welche „ewig zwischen zuchtloser Unbotmäßigkeit und blinder Unterwerfung schwankt." Eine eingehende Würdigung des zweiten Kaiserreichs macht den Beschluß; diese Staatsform wird definiert als „eine persönliche Tyrannis, gewählt durch die Massen und regierend zum Besten des 4. Standes" und für unvereinbar mit einer wirklichen Verfassung erklärt; „die Reform der Verwaltung bleibt der einzige noch offene Weg zur politischen Freiheit." Dabei werden die Verdienste Napoleon's III auf wirthschaftlichem Gebiet und in der europäischen Politik nach Gebühr anerkannt: überhaupt berührt es auf das wohlthuendste, daß der Verf., obwohl ganz erfüllt von einem scharf ausgeprägten Nationalgefühl, doch gegen die Tugenden des fremden Volkes keinen Augenblick ungerecht wird.

Trotzdem zweifelt Ref., ob er nicht die Abhandlung „über die Niederlande" noch höher stellen soll. Wer kennt nicht den Essay über Bundesstaat und Einheitsstaat, in welchem Treitschke den Staatenbünden und Bundesstaaten durch die alte und neue Geschichte nachgeht? In diesem Zusammenhange, welcher uns hoffentlich noch eine Untersuchung über die Schweiz und Nordamerika bringen wird, ist er auf die Niederlande gekommen, den einzigen Staatenbund der Geschichte, welcher zu einem wirklichen Staate ward, den einzigen also, welcher dem norddeutschen Bunde verwandt ist; denn so im Allgemeinen darf man der von Graf Bismarck gezogenen, in den Einzelheiten fast nirgend zutreffenden Parallele beistimmen. Treitschke erzählt zunächst, wie die Mündungslande des Rheins und der Schelde uns Deutschen durch unsre eigene Schuld verloren gingen und wie sie den Freiheitskampf gegen Habsburg, also mit für Deutschland kämpften. Dann bespricht er ihre Verfassung, ein Monstrum, welches an die polnische Libertät erinnerte und dennoch das Glück der Nation zwar nicht schuf, aber wenigstens zuließ — zur schlagenden Widerlegung aller derer, welche in correcten Verfassungsformen das Heil der Völker suchen. In dem Kampfe zwischen den Oraniern und den holländischen Regenten steht Treitschke offen auf der Seite der ersteren, er verhehlt nicht seine Abneigung gegen die Manchestermänner des 17. Jahrhunderts und erklärt „das Wunder", daß die Großmacht des Handels zugleich die Freistatt des Gedankens war, nur aus dem strengen Ernst des Protestantismus und der sittigenden Kraft des Krieges. Wie wundervoll dann die Blüthe des niederländischen Volksthums geschildert wird, der Schifffahrt, des Handels, der Colonien, der Wissenschaft und der Kunst, möge jeder selbst lesen; am meisten hat uns hier der Vergleich zwischen Holland und Karthago angezogen (S. 602 f.).

Ueber die „Biographie Cavour's" hat ein Kenner italienischer Verhältnisse wie Reuchlin geurtheilt: „Wenn wir den einen Geschichtschreiber mit dem Zeichner, andere mit Malern, wieder andere, und zwar die bedeutenderen, mit Bildhauern vergleichen dürfen, so wäre Treitschke's Cavour sicher, als Marmorstatue im Pantheon der Geschichte aufgestellt zu werden" (Hist. Zschr. 23, 384). Cavour ist so recht ein Mann nach dem Herzen Treitschke's, jede Zeile beweist, mit welcher Lust der Verf. gearbeitet hat, und dennoch ist er sich der Schranken, welche auch diesem Talente gesetzt waren, vollkommen bewußt; seine Fehler auf dem Gebiete des Finanzwesens und der Verwaltungsorganisation, seine Unterlassungssünden gegenüber den schweren sittlichen Leiden des italienischen Volkes, sein Irrthum in der römischen Frage werden offen eingestanden und nicht verhehlt, daß er gerade zur rechten Zeit für seinen Ruhm gestorben sei. Sollten wir auf eine besondere Schönheit in der Detailausführung aufmerksam machen, so wäre es wieder eine Parallele: zwischen dem 1813 der Preußen und dem 1859 der Italiener (S. 438).

Von dem Capitel „Zur Geschichte des deutschen Dramas: Lessing — H. von Kleist — O. Ludwig — F. Hebbel" sagt uns am wenigsten der erste Abschnitt zu. Etwas Neues zu bieten, war hier gewiß sehr schwer. Indem Treitschke den Nachdruck auf die politische Seite eines doch wesentlich literarischen Lebenslaufes legt, erhält das Ganze einen fragmentarischen Anstrich; und auch nicht in allen Einzelheiten wird man ihm Recht geben können. Wir sind z. B. fest überzeugt, daß Lessing nimmermehr an die politische Stellung des Historikers dachte, wenn er sagte: im Grunde könne ein Jeder nur der Geschichtschreiber seiner eignen Zeit sein; das war bei ihm nichts mehr als der Ausdruck eines ziemlich flachen Skepticismus. Sollte ferner die auf S. 651 versuchte Versöhnung zwischen Lessing's Weltbürgerthum und der modernen Nationalitätsidee nicht etwas gezwungen sein und im Widerspruch stehen zu dem auf S. 784 f. über die ewige Nothwendigkeit des Krieges Gesagten? — Dagegen ist Treitschke wieder ganz in seinem Elemente, so wie er auf H. v. Kleist zu reden kommt. Unzweifelhaft der bedeutendste unserer politischen Dichter, ging er zu Grunde, weil ihm ein großes Vaterland fehlte; das Vorbild seiner dramatischen Schöpfungen aber wirkt bis auf den heutigen Tag nach, und in seinem „Prinz von Homburg" besitzt unsere Literatur „die idealste Verherrlichung des deutschen Soldatenthums": denn das „Lager Wallensteins" kann dieses Verdienst entschieden nicht beanspruchen. Neu ist die aus glaubwürdiger Quelle beigebrachte Notiz, daß der unglückliche Dichter mehrere Jahre in einem Irrenhause zugebracht hat.

Die letzte Abhandlung „das constitutionelle Königthum in Deutschland" zieht die Folgerungen, welche sich aus der über den Bonapartismus für das deutsche Staatsleben ergeben. In erster Linie steht natürlich das Verlangen nach Selbstverwaltung, neben welcher aber Raum für ein monarchisches Beamtenthum bleiben soll; die Machtfülle der Krone und die Schlagfertigkeit des Heeres sollen, weil sie die bedeutendsten Werkzeuge des nationalen Gedankens sind, nicht vermindert werden; die Liberalen sollen auf zwei ihrer Lieblingswünsche: Parteiregierung im englischen Sinne und Recht der unbeschränkten Steuerverweigerung verzichten, um die andern: rechtliche Schranken für die Verwal-

tung, Selbstverwaltung der Provinzen und Gemeinden, Freiheit der geistigen Bildung, desto sicherer zu erreichen. Der Glanzpunkt des Ganzen ist die Apologie des Krieges (S. 784 f.): beredter und ergreifender sind seine Segnungen niemals gepriesen worden. In einem Falle sind wir anderer Ansicht als der Verf.; wir denken von der Zukunft der englischen Krone mit Nichten gering, wenigstens wird man, so lange es in England selbst eine unverächtliche Partei giebt, welche hofft, daß noch einmal durch sie die Schäden des heutigen Regiments geheilt werden, nicht sagen dürfen, sie könne nichts schaden und nichts schaffen (S. 775).

Vielen wird die Resignation Treitschke's zu weit gehen: uns gilt sie als das sicherste Kriterium des Staatsmannes. Wohl möchte man beklagen, daß ein hartes Schicksal ihm die politische Laufbahn verschlossen hält, aber wer weiß, ob nicht die Stürme des parlamentarischen Lebens manche Blüthe seines Genies geknickt hätten? Darum wollen wir uns des Mannes freuen, wie wir ihn haben, der so Vielen Führer, Lehrer und Trost geworden ist und den man noch nach Jahrhunderten unter die Ersten seines Volkes zählen wird.

Fontane, Th., der Feldzug in Böhmen und Mähren. 1. Halbbd.: Bis Königgrätz. Mit 7 Portraits, 164 Abbildungen und Plänen im Text. Berlin, 1870. Kgl. Geh. Ober-Hofbuchdruckerei. (466 S. gr. Lex.-8.) 6 Thlr. 20 Sgr.

A. u. d. T.: **Der deutsche Krieg von 1866.** 1. Band.

Wer auf märkischer Scholle geboren ist, bringt ein günstiges Vorurtheil mit für den Verf. der „Wanderungen durch die Mark Brandenburg", welcher einer über Gebühr geschmähten Provinz unseres Vaterlandes alle Lichtseiten so liebenswürdig abzugewinnen verstand. Auch seine neueste Schrift wird man gern lesen, selbst wenn man mit der Lösung der Aufgabe nicht völlig einverstanden ist. Fontane kennt die böhmischen Schlachtfelder aus eigener Anschauung, mit der Gewandtheit und Sicherheit, welche wir an ihm gewohnt sind, schildert er die einzelnen Oertlichkeiten, und dies verleiht seiner Darstellung einen besondern, noch dadurch erhöhten Werth, daß kleine Karten, welche das beschwerliche Aufschlagen von Plänen fast durchweg überflüssig machen, unmittelbar in den Text eingezeichnet sind. Es ist ferner in unsern Augen ein großes Verdienst, daß der Versuch gemacht wird, die zahlreichen, gleich nach den Ereignissen veröffentlichten Erlebnisse der Subaltern- und Unterofficiere, sowie des gemeinen Mannes für die Geschichte des großen Jahres zu verwerthen: eine Literatur, welche unserm Heere durchaus eigenthümlich, in dieser Fülle anderwärts unmöglich ist. Dabei kann freilich des Guten etwas zu viel geschehen: manche dieser Erzählungen verlieren ihr Interesse, so wie sie aufhören, von Mund zu Mund getragen zu werden, einige fallen mehr in das Gebiet der Novelle als der Historie, und solche sind hin und wieder doch aufgenommen worden. Eine andere Gefahr entstand, indem der Verf. daneben nicht auf die Darstellung der großen diplomatisch-militärischen Action verzichten wollte; aber seine eingehende Kenntniß der preußischen Armee und ein sorgfältiges Studium der einschläglichen Literatur hat ihn befähigt, beide Elemente in durchaus angemessener Weise zu verbinden, wobei ein nicht zu verachtender kritischer Sinn zu Tage tritt. Wem wäre es nicht damals kalt über den Nacken gelaufen, als er hörte, daß tschechische Bosheit Dutzende von Preußen in einen Spirituskeller gelockt und sie dort elendiglich hätte verbrennen lassen? Wer hätte sich nicht entsetzt über den argen Verrath, den die Bewohner Trautenau's während des 27. Juni an den ostpreußischen Bataillonen übten? Beide Geschichten und so manche andere sind entweder ganz in das Gebiet der Fabel zu verweisen oder nur mit starken Modificationen anzunehmen. — Endlich hatten wir besorgt, Fontane würde seinem Patriotismus zu sehr die Zügel schießen lassen, sind aber höchst angenehm enttäuscht worden: er beurtheilt den Feind billig und gerecht, und kargt dem Freunde gegenüber nicht mit Worten des Tadels, wo zu tadeln ist.

Das wollen auch wir nicht unterlassen. Wenig befriedigend ist die Einleitung über das diplomatische Vorspiel des Krieges, es wird weder die zweimalige Anknüpfung des Berliner Hofes mit dem Wiener hinter dem Rücken des Grafen Bismarck erwähnt, noch die Stellung Italiens gründlich erörtert; auch die Erzählung der Bundestagssitzung vom 14. Juni ist unvollständig, des bayrischen Antrages wird gar nicht gedacht. Die geographischen und antiquarischen Excurse sind zuweilen etwas lang gerathen; unbegreiflich ist die Notiz auf S. 93: in den Jahren 1729 bis 1749 hätten die Böhmen beinahe aufgehört, böhmisch zu sprechen! Die Skizze über Prinz Friedrich Karl auf S. 136 übergeht, daß er sich auch literarisch bekannt gemacht und bereits vor 1866 den Orden pour le mérite besaß. Zur Charakterisierung des österreichischen Systems durften die Lügennachrichten von Nachod und Skaliz nicht fehlen. Sehr unangenehm hat uns einigemale die Art berührt, wie der Verf. den tiefen Ernst der Schlachtenschilderung durch eine ästhetische Bemerkung unterbricht: das sind Dinge, welche schlechterdings nicht zusammen passen. Damit wir aber nicht mit einer Disharmonie schließen, sei auf die hübschen Lieder aufmerksam gemacht, welche hin und wieder eingestreut sind; sie sollen „von Soldaten" gedichtet sein, d. h. doch wohl von Fontane selber? M. L.

Oesterreichs Kämpfe im Jahre 1866. Nach Feldacten bearbeitet durch das k. k. Generalstabs-Burcau für Kriegsgeschichte. V. Band. Mit Karten und Schlachtplänen. Wien, 1869. Gerold's Sohn in Comm. (4 Bll., 71, 90, 191 u. 43 S. Beilagen Imp.-8.) 2 Thlr. 20 Sgr.

Vor uns liegt nunmehr der fünfte und letzte Band des umfänglichen Generalstabswerkes: Oesterreichs Kämpfe 1866. Es sind drei größere, unabhängige Abtheilungen, deren jede einer der selbständigen kleineren Kriegsbühnen gewidmet ist, nämlich der Vertheidigung Tirols, dem Kampfe auf dem adriatischen Meere und den Ereignissen im westlichen Deutschland, wozu alsdann zahlreiche Beilagen, als Standeslisten, Ordres de Bataille u. s. w., sowie einige recht dienliche Karten und Pläne kommen.

Da die Schilderung des Krieges zur See zugleich als besonderes Heft abgedruckt ist, was mit Rücksicht auf den engeren Kreis seemännischer Leser anerkannt werden muß, so mag die Besprechung auch mit dieser Abtheilung beginnen. Wir lernen zunächst, mit welchen Schwierigkeiten die Aufstellung und Ausrüstung der österreichischen Schiffe zu kämpfen hatte, wie man eigentlich in Allem der italienischen Flotte sich materiell unterlegen halten mußte — wohin auch gehört, daß die schon länger bei Krupp bestellten schweren Geschütze preußischerseits zurückgehalten wurden — und wie es vom ersten Augenblicke an des ganzen Nervs und Nachdruckes eines Mannes wie des Contre-Admiral Tegethoff bedurfte. Während aber so die Oesterreicher die ihnen von den Italienern gewährte Frist trefflich ausnützten, geschah bei diesen wenig, und das anfänglich so sehr ungünstige Stärkeverhältniß fing sich allmählig etwas auszugleichen an, zum mindesten in Betreff der Anzahl der Schiffe, obwohl selbst in diesem Punkte die Italiener immer noch überlegen blieben. Vom 27. Juni an hat dann Tegethoff seinen Gegner aufgesucht und selbst angesichts des Hafens von Ancona zur Schlacht herausgefordert, obwohl vergebens. Aber wenn auch die österreichischen Schilderungen dem Admiral Persano jede größere Unternehmungslust absprechen, so nehmen sie ihn doch hinwieder gegen viele Anklagen in Schutz, und man ersieht unter Anderem aus ihnen, wie gerade der italienische Vice-Admiral ein besonderer Widersacher desselben war, und durch sprödes Versagen das Mißlingen der Landung auf der Insel Lissa verschuldete. Die Seeschlacht am 20. Juli dann angehend, so wird dieselbe voraussichtlich wohl noch lange in der nautischen Welt ihre Bedeutung bewahren; ist sie doch in jüngster Zeit die einzige, aus der sich praktische

Anhalte für die Zukunft der Flottentaktik gewinnen lassen. — Wenden wir uns hiernach der Vertheidigung Tirols zu, so ist es der kleine Krieg im Gebirge, der Kampf um Blockhäuser u. s. w., der in den einzelnen Bildern uns geschildert wird. Auch hier ist gar manches für den Taktiker Lehrreiches zu finden. Besonders schwierig gestalteten sich die Verhältnisse nach dem Abzuge des sieghaften kaiserlichen Heeres zum Schutze der gefährdeten Reichshauptstadt. Damals legte General Baron Kuhn durch umsichtige Leitung den Grund zu dem allgemeinen Vertrauen, das ihn schließlich in seine heutige Stellung berief. Er hatte es verstanden, im entscheidenden Augenblicke das ganze Volk in Waffen versammeln zu können, und auch das welsche Tirol in der Treue zu halten.

Die dritte Abtheilung ist dann dem Kriege im südwestlichen Deutschland gewidmet, in dem ja auch österreichische Truppen erscheinen. Der Darstellung hat reiches Material der verschiedenen Heere zu Gebote gestanden; denn da das österreichische Generalstabswerk auf diesen Theil der Kämpfe in seiner zweijährigen Folge zuletzt zu sprechen kommt, so sind mittlerweile die anderen Veröffentlichungen alle vorausgegangen. Man kann nicht anders sagen, denn daß bei Sichtung des Stoffes das Bestreben, sachlich zu Werke zu gehen, ersichtlich ist. Zuweilen bricht eine gewisse Bitterkeit durch, bei der für jeden Oesterreicher allerdings sehr nahe liegenden Erwägung, welches Gewicht die zahlreichen Bundestruppen, im Verhältnisse zu ihren wirklichen Leistungen, den anfangs numerisch unterlegenen Preußen gegenüber in die Wagschale hätten legen können. Jedenfalls ist die österreichische Schilderung der Kämpfe ihrer Bundesgenossen gründlich; sie bildet verhältnißmäßig den größten Theil des Inhaltes dieses fünften Bandes und verdient unter den nicht-preußischen Darstellungen des Feldzuges in erster Reihe genannt zu werden.

Rübezahl. Hrsg. von Th. Oelsner. 6. Heft. Juni.

Inh.: Die Ereignisse des J. 1866 in der Grafschaft Glatz. Nach dem Tagebuche des Apotheker Brosig. — Lagmann, über Straßen. — C. Bänitz, in das Riesengebirge. 2. Die Schneegruben. Mit pflanzengeogr. Skizze. — A. Engler, über den gegenwärt. Stand der Kenntnisse von den schles. Phanerogamen und Gefäßkryptogamen und über die Aufgaben der schles. Floristik. — Elise Oelsner, einige Worte über Art und Ziel der gegenwärt. Frauenbestrebungen. — Th. Oelsner, Gedanken über das sogen. „Breslauer Wahlprogramm". — R. Kärger, über Bezeichnungsweise der Häuser in Breslau. (Forts.) — Tischer u. Beyer, ein altes schles. Pfingstfest. Noch mehr Beiträge zur Beantwortung der Frage: Was ist Rauchfieß? — Altes u. Neues 2c.

Naturwissenschaften.

Reichenbach, O., **die Gestaltung der Erdoberfläche** nach bestimmten Gesetzen. Mit einer Karte. Berlin, 1870. Lüderitz'sche Verlagsbuchhdlg. (70 S. gr. 8.) 15 Sgr.

Ref. ist nicht in der Lage, den ganz vorherrschend mathematischen Inhalt dieser Broschüre zu beurtheilen, erlaubt sich aber die Bemerkung, daß derselbe auf theils mißverstandene, theils durchaus hypothetische geologische und physikalische Unterlagen begründet erscheint.

Ladenburg, Dr. A., Prdoc., **Vorträge über die Entwicklungsgeschichte der Chemie** in den letzten hundert Jahren. Braunschweig, 1869. Vieweg u. Sohn. (XI, 319 S. gr. 8.) 1 Thlr. 20 Sgr.

Der durch zahlreiche und werthvolle Experimentalunterſuchungen bekannte Verf. tritt mit dem vorliegenden Werke in die Zahl derjenigen Chemiker, welche sich der Aufgabe zugewandt haben, den Zusammenhang der jetzt herrschenden Ideen mit den Ansichten der Vorzeit nachzuweisen. Er sucht in seinen Zuhörern die Ueberzeugung zu erwecken, daß auch der Chemiker, um das Neue zu begreifen, zuvor das Alte recht verstehen müsse, aber er will mit der vorliegenden Entwicklungsgeschichte der Chemie auch eine jener Vorarbeiten liefern, deren die allgemeine Geschichte der Entwicklung des menschlichen Geistes bedarf. Die erste der 14 Vorlesungen bereitet den Zuhörer auf den Hauptgegenstand dadurch vor, daß sie einen Abriß der Ansichten und Kenntnisse der Phlogistiker liefert, dann verweilt der Verf. bei der von Lavoisier ausgehenden Reform. Wie er sehr richtig darlegt, liegt die Signatur von Lavoisier's Epoche nicht in der Entdeckung des Sauerstoffes, sondern in der Erkenntniß des Princips von der Constanz der Materie; erst hierdurch wird die Grundlage unserer wissenschaftlichen Anschauungen gelegt und gewinnen die Begriffe: Element, chemische Verbindung, die Bedeutung, welche wir noch jetzt ihnen beilegen. In dieser und den folgenden Vorlesungen, welche den Streit zwischen Proust und Berthollet über constante Zusammensetzung, die Richter'schen Untersuchungen, Dalton's Atomtheorie, überhaupt die Entwickelung der Chemie von Lavoisier bis zu Berzelius behandeln, erkennen wir die Spuren eines gründlichen und selbständigen Quellenstudiums, welches manche hergebrachte Ansicht zu berichtigen geeignet ist. Weniger können wir uns mit der Darlegung von Berzelius' Ansichten befreunden, offenbar steht der Verf. diesen Ansichten zu fern, um sie in ihrer vollen Tragweite, als Grundpfeiler unserer jetzigen atomistischen Anschauungsweise zu würdigen. Bei vollem Verständniß von Berzelius' Lehrgebäude würde es wohl nicht nöthig gewesen sein, am Schlusse der demselben gewidmeten Betrachtungen die Formeln des Ammoniaks und der Salzsäure als Anzeichen dafür zu citieren, „daß Berzelius nicht in allen Fällen die Begriffe Atom und Aequivalent identificierte"; auch würde er dann nicht das Märchen wiederholt haben, daß die electrochemische Theorie „im Sterben noch die Paarlinge erzeugt habe", welchen der Verf. denn doch ein „Fünkchen Leben" zugestehen muß. Unter diesen Umständen trägt die Anerkennung, welche der Verf. Berzelius reichlich zollt, fast den Charakter einer Concession an überlieferte Ansichten.

Ueber die letzten 8 Vorlesungen, welche die Entwicklung der organischen Chemie seit einem Menschenalter darlegen, haben wir wenig zu bemerken. Es ist dem Verf. gelungen, seine Auffassung maßvoll, frei von Vorurtheilen und tendenziösen Bestrebungen zu halten, aber wer vermag die Epoche einer Wissenschaft, in welcher er selbst lebt und arbeitet, als Historiker zu schildern? Auch der Verf. wird zum Kritiker, der seine Ansichten verficht, er bleibt hier und da sichtbar nicht unbeeinflußt durch persönliche Beziehungen. Endlich bedauern wir, daß der Verf. seinem Essay die Form von Vorträgen belassen, und damit seiner Sprache die Einfachheit und Natürlichkeit geraubt hat, welche vor allem einer historischen Entwicklung wohl ansteht. Kr.

Zeitschrift f. analyt. Chemie. Hrsg. von R. Fresenius. 9. Jahrg. 2. Heft.

Inh.: H. Trommsdorff, Nachträge zu den Untersuchungsmethoden für eine Statistik des Wassers. — F. Goppelsroeder, über Schwankungen im Gehalte der Trinkwasser an Salpetersäure u. über deren Menge in den atmosphär. Niederschlägen. — Derſ., über Fluorescenzerscheinungen. — E. A. van der Burg, quantitative Bestimmung der Chinaalkaloïde. — Birnbaum u. Chojnacki, über die Bestimmung der Phosphorsäure in Phosphoriten. — Ed. Meusel, über quantitative Bestimmung der unlösl. Jodide. — Schönn, Nachweis des Kobalts vermittelst einer concentrirten Lösung von Schwefelcyannatrium. — Derſ., über die Anwendung der Guajactinctur als Reagens. — Derſ., über die Oxydation des Brucins. — Derſ., Verhalten des Kupfervitriol enthaltenden Jodkaliumstärkekleisters gegen Cyan-, Chlor-, Brom-, Fluorsalze u. Wasserstoffsuperoxyd. — Th. Schorer, verbesserter Bunsen'scher Regulator zur Erzielung constanter Temperaturen mittelst Leuchtgases. — E. Reichardt, zur Nachweisung der Salpetersäure. — J. Löwe, zur Elementaranalyse. — Derſ., Belege zu dem Aufsatz „Ueber die Anwendung des Glycerin-Kupferoxydes zur Bestimmung des Traubenzuckers." — W. Kuop, Methode zur Bestimmung des Stickstoffs in Ammoniak- und Harnstoffverbindungen. — W. Gintl, über das Verhalten ammoniakalischer Kobaltsalzlösungen gegen Ferridcyankalium. — G. Westphal, über Wagen zur Bestimmung des specifischen Gewichtes von Flüssigkeiten. — Mohr, praktische Vorschläge für die Führung

wissenschaftl. Zeitschriften. — Mittheilungen aus Fresenius' Laboratorium. — Bericht über die Fortschritte der analyt. Chemie.

Chemisches Centralblatt. Nr. 26.

Inh.: H. Credner, über die Ursachen der Dimorphie des kohlens. Kalkes. — Matthiessen u. Wright, über die chem. Constitution des Narcotins und seiner Zersetzungsproducte. — Dies., über die chem. Constitution der Opiumbasen. — Berthelot, Einwirkung von Kalihydrat auf die Schwefelsäureabkömmlinge der Kohlenwasserstoffe. — J. Geffert, über die Darstellung des Anthracens.

Zeitschrift für Chemie. Hrsg. von F. Beilstein, R. Fittig u. H. Hübner. 13. Jahrg. N. F. 6. Bd. 11. Heft.

Inh.: A. Wolkow, über die isomeren Toluolsulfosäuren. — A. Saytzeff, über die Umwandlung des primären normalen Butylalkohols in den secundären Butylalkohol (Methyl-Aethylcarbinol). — O. Popp, über die Zusammensetzung des Zuckerrohrs. — O. Heise, Beitrag zur Kenntniß der Opiumbasen. — H. Rose, Untersuchungen über die Sulfosäuren des Mesitylens. — Hübner u. Müller, über Glycerinverbindungen u. eine neue Art der Bildung des Allylalkohols. — Kl. Mittheilungen.

Kriegskunde.

v. Wedelstaedt, Major a. D., Studien über Bewaffnung, Ausrüstung und Bekleidung der Infanterie. Leipzig, 1870. O. Wigand. (83 S. 8.) 15 Sgr.

Der Vers. tritt mit seiner Schrift in die Reihe derer, die neuerdings einen nicht unbeträchtlichen Theil der Literatur bilden und als Beweis gelten dürfen, daß wir an einer jener Zeitmarken oder Wegscheiden angelangt sind, wo Altes und Neues sich trennen will. Er sagt in dieser Hinsicht selber, daß es nothwendig erscheine, in die verschiedenen zu Tage tretenden Ansichten eine gewisse Klärung zu bringen, und aus dem großen, ungeordneten Stoffe der Vorschläge heraus sichere Grundsätze aufzustellen.

Dem Titel entsprechend sind es zwei Abschnitte: Ueber Bewaffnung, dann über Ausrüstung und Bekleidung. Der Vers. giebt zunächst einen recht gediegenen Abriß der neueren Entwicklung der Feuerwaffen und kommt zu dem Ergebnisse, daß er unter den Hinterladern unseren Nadel- oder Stichgewehren (Dreyse und Chassepot) sowohl den Schlaggewehren mit metallenen Patronen (Werder, Peabody, Remington, Winchester u. s. w.) gegenüber, als auch vor den Magazingewehren den Vorzug giebt. Er hält die Nadelgewehre aber noch verbesserbar und empfiehlt hierfür System Lenders-Lambin. — Das Zutheilen der Kugelspritzen (Gatling-, Revolver-, Repetiergeschütze, Mitrailleuses) und deren Einverleiben in die taktischen Einheiten des Fußvolkes verwirft er, und wohl mit Recht. Wir können ihm auch nur mit voller Ueberzeugung zustimmen, daß vielmehr die Artillerie, die heute, durch ihr Zurückhalten aus dem eigentlichen Kampfe der verbundenen Waffen, so sehr an Bedeutung verloren hat, sich diese Kugelspritzen — wie wirklich in Frankreich geschehen — zu Nutzen machen muß, um so einen Ersatz des Kartätschschusses zu gewinnen. Warum nun aber der Vers. dem Fußvolke — und zwar nach Regimentern zusammengehalten — doch eine Anzahl Wallbüchsen zutheilen will, vermögen wir nicht recht zu ersehen. Daß er dem beständig gepflanzten, einfachen Bajonette das Wort redet, muß ebenfalls gebilligt werden. Jatagan, Säbelbajonet u. s. w. haben etwas Renommistisches ohne praktischen Werth, und selbst der Hirschfänger unserer Jäger ist heute nicht wohl zu rechtfertigen; früher hatte es seinen guten Grund, wenn auf den alten Büchsen für gewöhnlich kein Spieß aufgesteckt war. — Zum Gepäcke, dessen Anordnung und Tragweise übergehend, erstrebt der Vers., dem allgemeinen Zuge folgend, auch zunächst eine Erleichterung. In manchen Vorschlägen begegnet er sich mit dem Vers. der „praktischen Rückblicke", in anderen gehen beide auseinander. In Betreff eines Punktes möchten wir doch entschiedener Stellung nehmen. Der Vers. läßt wiederholt das gelegentliche Ablegen des Gepäckes gelten, und weist z. B. dem Mantel je nachdem im einen Falle den Platz unter der Klappe an, das anderemal läßt er ihn gerollt über der Schulter tragen. Wir müssen den „praktischen Rückblicken" beipflichten: man erleichtere das Gepäck nach Möglichkeit bis auf den Grad, daß des Mannes leibliche Kräfte nicht aufgebraucht sind, ehe er zum Fechten kommt; dann aber verwerfe man aber auch jede Trennung vom Tornister. Allgemein scheint man einverstanden, daß der übelste Platz für den Feldkessel hinterm Nacken ist; doch auch der Mantel gehört nicht unter die Klappe. — Recht zu beachten wäre endlich der Vorschlag, das Seitengewehr wegfallen, und an dessen Stelle am Kuppel von allen Leuten kleine Beile (Barte nach oben), oder auch zerlegbare Sägen in Futteralen tragen zu lassen. — Noch sehr auseinander gehen, schließlich zu bemerken, alle Erörterungen über Anzahl der Wagen und Gliederung des Trosses.

Militärische Blätter. Red.: G. v. Glasenapp. 24. Bd. 1. Heft. (Juli.) Berlin.

Inh.: Ueber Brigadebatterien, ein Beitrag zur zukünftigen Taktik der Feldartillerie. — Streifzüge im Gebiet der Sattelkunst. — Die französischen u. preußischen Streitkräfte. — Ueber Märsche. — Literatur. — Kleine Mittheilungen.

Medicin.

Woinow, Dr. M., über das Verhalten der Doppelbilder bei Augenmuskellähmungen in Tafeln dargestellt. Wien, 1870. Braumüller. (2 Bll., 4 S. Text u. 15 Tafeln schmal 4.) 1 Thlr. 20 Sgr.

In dem von Seitz und Zehender herausgegebenen Handbuche der Augenheilkunde finden sich auf S. 887 und 888 einige in Holz geschnitzte Figuren, welche die verschiedene Lage und Stellung der Doppelbilder bei Lähmung jedes einzelnen Muskels des rechten und des linken Auges veranschaulichen. In ähnlicher aber sehr viel weiter ausgedehnter Weise hat der Vers. oben citierter Schrift in einem Atlas von 15, theilweise colorierten Tafeln die ganze Reihe aller Lähmungsmöglichkeiten bildlich dargestellt. Es handelt sich dabei nicht mehr um Lähmungen einzelner Muskeln oder einzelner Muskelgruppen, wie sie bei Krankheitsfällen im wirklichen Leben vorkommen, sondern um Lähmungen aller, nach mathematischen Regeln überhaupt möglichen Muskelcombinationen. — Wie sehr ein solches Werk auch geeignet sein mag die Uebung des Scharfsinnes anzuregen, oder die Gewandtheit in der raschen Determination der Doppelbilder zu vervollkommnen, so darf man doch behaupten, daß es den Zwecken und Zielen der praktischen Augenheilkunde sehr fern steht.

Herrmann, Dr. Aug. Gust., Prdoc., Compendium der Kriegs-Chirurgie. Nach der neuesten kriegs-chirurgischen Literatur und nach eigenen Erfahrungen aus den Kriegsjahren 1859, 1864 und 1866. Wien, 1870. Braumüller. (XIV, 369 S. gr. 8.) 2 Thlr. 10 Sgr.

Der Zweck, den sich der Vers. gesetzt hat, „eine kurze bündige Darstellung der Kriegschirurgie mit besonderer Rücksichtnahme auf praktische Zwecke", muß als im Allgemeinen erreicht betrachtet werden. Der Vers. beginnt sein in Capitel und Paragraphen eingetheiltes Buch mit einer Betrachtung der Kriegswaffen, geht dann auf den allgemeinen Wundverlauf über, allgemeine Diagnose und Behandlung. In dem dritten Abschnitt bespricht er die Einwirkung der verschiedenen Bundarten auf die einzelnen Gewebe, im vierten auf einzelne Körpertheile und Organe. Der fünfte Abschnitt ist den kriegschirurgischen Operationen gewidmet und der letzte den Ambulancen, Spitälern und Transportmitteln. Der Vers. hat nach seiner Angabe im Jahre 1859, 1864 und 1866 hinreichende selbständige Erfahrungen gemacht, er verhält sich jedoch im Ganzen völlig objectiv und belegt seine Angaben meistens mit den Namen gültiger Gewährsmänner, wie denn in einem Compendium diese Art der Darstellung eine gewisse Berechtigung hat. Andrerseits ist dabei eine gewisse Trockenheit schwer zu vermeiden, die auch im vorliegenden Buch hervortritt, zumal die Gewissenhaftigkeit des Vers.'s hie und da etwas von Philisterhaftigkeit hat.

Uebrigens kann man das Buch denjenigen Aerzten empfehlen, welche sich in kurzer Zeit einen allgemeinen Ueberblick der Kriegschirurgie verschaffen wollen. Jedenfalls sollten sie Stromeyer's Maximen erst nachher lesen.

Maas, Dr. Herm., Docent, **kriegschirurgische Beiträge** aus dem Jahre 1866. Breslau, 1870. Maruschke u. Berendt. (93 S. gr. 8.) 16 Sgr.

Arbeiten wie diese muß man willkommen heißen als Bausteine für die ganze Wissenschaft der Kriegschirurgie. Der Vers., bereits Assistent an einer chirurgischen Klinik, konnte seine Beobachtungen um so besser verwerthen. Seine genauen Tabellen enthalten 212 Fälle der verschiedensten Verletzungen, welche er theils in Nachod, theils in der Klinik zu Breslau beobachtete. Von diesen 212 Verwundeten genasen 162 und 39 Operationen wurden ausgeführt, wovon 17 tödlich endeten. Die kurzen beigefügten Bemerkungen enthalten manches Gute.

Deutsche Vierteljahrsschrift für öffentl. Gesundheitspflege. Redig. von E. Reclam. 2. Bd. 2. Heft.

Inh.: Ed. Glatter, einige Bemerkungen über Medicinalstatistik, mit Studien über Mutter- u. Brustkrebs. — Buchanan, über Pettenkofer's Theorie von der Verbreitung der Cholera u. des Abdominaltyphus. — Max v. Pettenkofer, Bemerkungen zu Dr. Buchanan's Vortrag „on Prof. v. Pettenkofer's Theory of the Propagation of Cholera and Enteric Fever". — Zenetti, die Grundwasserbeobachtung in München. — H. Senftleben, die Londoner Metropolitan-Fleischmarkthalle in sanitar. Hinsicht. — Lißner, die Geheimmittel. Sanitätspolizeil. Skizze. — J. Stark, ein Beitrag zur Lebensstatistik. — Ed. Ballard, über den Einfluß des Wetters und der Jahreszeit auf die öffentl. Gesundheit. — Besprechungen. — Zur Tagesgeschichte. — Notizen.

Deutsche Klinik. Hrsg. von Alex. Göschen. Nr. 28.

Inh.: G. Fischer, historische Notiz zur Durchschneidung des Kopfnickers u. der Achillessehne. — C. Ph. Falck, Beiträge zur Kenntniß der Wirkungen des Codeins. (Forts.) — Caspari, über das Eiweißharnen bei Kindern. — Starcke, Mittheilungen über das chron. Duodenal- u. Magengeschwür. (Forts.) — E. A. Pfaff, die einfachen Arzneimittel der Araber und ihre therapeut. Anwendung. (Forts.) — Literaturblatt 2c. — Feuilleton: Biermann, die Wintersaison von 1869/70 in Ajaccio.

Monatsblatt Nr. 7. L. Krahmer, Reiseerinnerungen an Winteraufenthaltsorte u. Bäder in der Schweiz u. Süd-Frankreich. — Medicinisch-ätiolog. Verein zur Erforschung u. Vernichtung von Krankheitsursachen. (Sitzung am 5. Mai und 2. Juni.)

Sprachkunde. Literaturgeschichte.

Clason, Dr. Octavius, **Plutarch und Tacitus.** Eine Quellenuntersuchung. Berlin, 1870. Heinersdorff. (73 S. 8.) 15 Sgr.

Die bereits mehrfach behandelte Frage über die Quellen Plutarch's in seinen Biographien des Galba und Otho und diejenigen des Tacitus in den ersten beiden Büchern der Historien wird von Herrn Clason einer nochmaligen Erörterung unterzogen und gelangt derselbe zu einem den Untersuchungen Peter's entgegengesetzten Resultate. Wenn nun auch dieses Ergebniß nicht als haltbar bezeichnet werden kann, so verdient die fleißige Durcharbeitung des Stoffes, die sachgemäße Gruppierung der einschlägigen Momente, endlich die Enthaltsamkeit von weitschweifenden Hypothesen, welche bei Quellenuntersuchungen so leicht sich einschleichen, alle Anerkennung. Die zweifelhaften Punkte in Peter's Beweisführung, nämlich die Erklärung, weshalb Plutarch der feststehenden Regel zuwider den als Hauptquelle von Peter vorausgesetzten Cluvius namentlich citiert habe, sodann die Annahme, daß sowohl Tacitus als auch Plutarch und Sueton eine Anzahl von Citaten aus der gemeinschaftlichen Quelle herübergenommen haben sollen, sind geschickt hervorgehoben und dagegen die Wahrscheinlichkeitsgründe, die der Vers. für seine Ansicht anzuführen vermag, klar und besonnen zusammengestellt. Doch läuft wohl auch eine Begründung unter, die als solche nicht gelten kann. Wenn Tacitus die Rede des Kaisers Claudius (Annal. 11, 24) trotz der vorliegenden actenmäßigen Ueberlieferung selbständig umbildet, so folgt er nur dem allgemeinen Brauche der Historiker; es kann also hieraus kein Beweis für eine gleiche vom Original weit abweichende Quellenbenutzung in der Erzählung von Begebenheiten gezogen werden. Oder enthält die S. 24 oben eingeschaltete Bemerkung über *περιγκίπια* irgend einen Beweis? Es darf doch wohl der Gegner mit demselben Rechte behaupten, dieses Wort habe Plutarch aus einer anderen lateinischen Quelle als aus Tacitus entnommen. Was die Summe der Frage betrifft, so zweifeln wir nicht, es werde sich mehr und mehr als fest herausstellen, daß Plutarch und Tacitus eine gemeinschaftliche, lateinisch geschriebene Quelle benutzt haben, daß im Ganzen das treuere, besonders von Umstellungen freie Abbild derselben bei Plutarch vorliegt, daß Tacitus weit selbständiger verfahren, aber überall, wo er im Ausdrucke nahe mit Plutarch zusammenstimmt, seiner Hauptquelle in derselben Weise gefolgt sei, wie es bei weitem die meisten Historiker des Alterthums gethan haben. Endlich wird darauf die Aufmerksamkeit zu wenden sein, ob nicht, nachdem für Plutarch Tacitus als Hauptquelle zurückgewiesen ist, eine gelegentliche Benutzung des letztern durch ersteren anzunehmen sei.

Koch, Dr. Ernst, **griechische Schulgrammatik**, auf Grund der Ergebnisse der vergleichenden Sprachforschung bearbeitet. 2. Theil. Syntax. Leipzig, 1869. Teubner. (XIV, S. 127—380. 8.) 15 Sgr.

Seiner bereits 1866 erschienenen griechischen Formenlehre läßt hier der Vers. eine Syntax folgen, welche in ihrer Anlage nach denselben Grundgedanken wie jene gearbeitet ist und die dort verwertheten Resultate der Sprachvergleichung auch hier zu berücksichtigen sucht. Insofern nun Koch in seiner Formenlehre sich enger an Curtius angeschlossen hatte, war auch in der Syntax eine gewisse Abhängigkeit von demselben unvermeidlich, doch ist diese nicht der Art, daß daraus der Vorwurf tadelnswerther Unselbständigkeit erwüchse. Es steht vielmehr des Vers.'s Uebereinstimmung mit Curtius der Anerkennung nicht im Wege, welche seiner eignen fleißigen Umschau auf dem Gebiete syntaktischer Forschung gebührt. Im Allgemeinen folgt Koch der in den neueren Grammatiken gewöhnlichen Eintheilung und giebt das reiche Material in übersichtlicher und faßlicher Anordnung. Zweckmäßig wäre hierbei vielleicht noch eine Eintheilung in Capitel gewesen, wodurch sich größere zusammenhängende Partien besser hervorheben lassen. Weshalb in der Casuslehre dem Nominativ nicht ein oder mehrere Paragraphen gewidmet sind, sehen wir nicht ein, es hätte sich Mancherlei darunter zusammenfassen lassen, auch hätte der Vocativ nicht hinten angesetzt, sondern mit dem Nominativ verbunden werden sollen. Eine Eintheilung der Casus in zwei große Gruppen, von denen die eine Nominativ, Vocativ, Accusativ umfaßt, ist wissenschaftlich begründet und läßt sich auch in der Schulgrammatik wenigstens insoweit durchführen, daß jene drei zusammengenommen werden. Ueberhaupt vermissen wir bei den Casus jegliche Andeutung über die allgemeine Bedeutung derselben, statt deren gleich die Aufzählung der einzelnen Gebrauchsweisen beginnt. In der Tempuslehre steht Koch durchaus auf dem Boden der von Curtius angebahnten Anschauungen, ohne jedoch dessen Terminologie zu adoptieren, seine Unterscheidung der dreifachen Beschaffenheit der Handlung und der dreifachen Zeit umschreiben „Zeitart" und „Zeitstufe" bei Curtius. Dagegen weicht er von diesem Gelehrten am meisten ab in der Moduslehre. Hier ist Aken sein Führer gewesen und nach dessen Vorgange theilt er die Modi ein in solche der Urtheilssätze und solche der Begehrungssätze. Diese Unterscheidung hat Manches für sich, ist aber doch schwerlich in der Weise, wie es der Vers. thut, in den Vordergrund zu stellen. Auch sonst geht Koch in seiner unbedingten Hingabe an Aken's Ansichten zu weit, die Auffassung des Futurs z. B. als Modus der Erwartung sähen wir aus einer auf die Ergebnisse der vergleichenden Sprachforschung gebauten Grammatik lieber verbannt, ganz abgesehen davon, daß in der Praxis wenig damit gewonnen wird. Noch manches Einzelne wünschte man geändert, über Anderes sind allerdings verschiedene

Auffassungen zulässig. Die Darstellung ist im Ganzen klar, die Regeln verständlich, die Beispiele reichhaltig und meist glücklich gewählt. Von den beiden Anhängen dieser Syntax wird der eine, eine kurze homerische Formenlehre enthaltend, in einer künftigen Auflage passender dem ersten Theile der Grammatik beigefügt werden. Der zweite Anhang über die Abstammung der griechischen Sprache wäre besser weggeblieben oder doch sein Inhalt in anderer Weise verwendet worden, in der Einleitung konnten ja, wie bei Curtius, einige Andeutungen über die griechische Sprache und Mundarten gegeben werden; Sanskrit aber und Auseinandersetzungen über den indogermanischen Lautbestand, Sprachtrennung u. s. w. gehören nicht in eine Schulgrammatik. Bei aller Begeisterung des Vers.'s für vergleichende Grammatik müssen wir diesen Anhang für eine Verirrung halten. C.

Schmitz, Bernh., **ein Macaulay-Commentar**: Anmerkungen zu Macaulay's History of England, Vol. I. Zur Einführung in ein gründliches Verständniß dieses Geschichtswerkes und der englischen Sprache überhaupt. 1. Hälfte. Greifswald, 1870. Bamberg. (VIII, 180 S. 8.) 1 Thlr. 6 Sgr.

Der Vers., der sich auf dem Gebiete der neueren Philologie bereits rühmlich bekannt gemacht hat, giebt hier unseres Wissens den ersten Versuch, einen neuen englischen Schriftsteller ganz in der Art zu behandeln, wie wir es sonst in der englischen Literatur nur bei Erklärung Shakspeare's gewohnt sind. Seine Arbeit hat den ersten Band von Macaulay's Geschichte von England zum Gegenstande und setzt voraus, daß der Leser den englischen Text vor sich habe. Bei der unzweifelhaften Bedeutung Macaulay's für die moderne englische Prosa sowohl als für das Studium der Geschichte scheint uns die philologische Behandlung ganz gerechtfertigt, und das Buch muß für Lehrer, welche mit vorgerückteren, wissenschaftlich gebildeten Schülern zu thun haben, ein sehr willkommenes Hülfsmittel sein. Die sprachlichen Erklärungen werden mit philosophischer Feinheit gegeben, die Bedeutung der Wörter eingehend erläutert und ihre Verwandtschaft mit lateinischen, französischen, deutschen Formen nachgewiesen, auch in streitigen Fällen die Aussprache festgestellt. Die anerkannten Uebersetzungen ins Deutsche und Französische werden dabei fortwährend berücksichtigt, beziehungsweise berichtigt. Aber nicht allein die philologische Seite ist gut bedacht, sondern auch die historische, indem der Vers. sich in den Inhalt so eingelebt hat, daß er bei vielen Gelegenheiten die Beziehungen, welche dem Autor vorschwebten, erläutert und weiter ausführt. Wir können daher diesen Commentar, dessen erste Hälfte vorliegt, mit gutem Gewissen allen denen empfehlen, die Macaulay gründlich studieren und sich zugleich in der englischen Sprache auf eine anregende Art fördern wollen.

Philologus. Hrsg. von Ernst v. Leutsch. 30. Bd. 1. Heft.

Inh.: L. Gerlach, die Einheit der Ilias und die Lachmann'sche Kritik. — E. v. Leutsch, Hom. Ilias Γ, 103. — E. Hiller, der *Πλατωνικὸς* des Eratosthenes. — E. v. Leutsch, Pind. Ol. II, 49. — W. Dindorf, über die venetianische Handschrift des Athenaeus und deren Abschriften. Mit 4 Taff. — E. Wölfflin, zu Cicer. Ep. ad Attic. X, 12, 2. — E. v. Leutsch, die griechischen Elegiker. 1. Art. Theognis. — Zur Erklärung und Kritik der Schriftsteller: E. v. Leutsch, die Sprüche der sieben Weisen; H. Sauppe, zu Plinius Panegyricus. — Auszüge.

Tidskrift for Philologi og Pædagogik. 8. Jahrg. 1-2. Heft. (Verspätet.)

Inh.: L. L. Hommel, det danske Sprogs Tonelag. — C. Thomsen, om textbehandlingen i Xenophons *Ἀπομνημονεύματα Σωκράτους*. — S. Bugge, spredte iagttagelser vedkommende de oldengelske digte om Beówulf og Waldere. — A. O. Freudenthal, nogle bemærkninger om svensk sprogkundskab. Med særligt hensyn til Finland. — R. Varberg, Småting. — P. Voss, en Efterslæt til Dialogus de oratoribus. — Ders., til Demosthenes de cor. § 60. — C. P. Christensen Schmidt, prøve af en Euripides-Oversættelse. (Troerinderne V. 98—568.) — Anmeldelser.

Zeitschrift für die österr. Gymnasien. Redd.: J. G. Seidl, F. Hochegger, J. Vahlen. 20. Jahrg. 12. Heft. Ausgegeben am 15. Juli 1870.

Inh.: Statistische Uebersicht über die österr. Gymnasien und Realschulen am Schlusse des Schuljahres 1868/69: 1. Vorrede; 2. Anzahl der Lehrer und Schüler; 3. Ergebnisse der Maturitätsprüfungen; 4. Status der Gymnasien u. Realschulen nach den einzelnen Kronländern; 5. Stand der geistl. Gymnasiallehrer nach den einzelnen Kronländern. (4 Tabellen in 4.)

Blätter für das bayer. Gymnasialschulwesen, redig. von W. Bauer u. G. Friedlein. 6. Bd. 9. Heft.

Inh.: Groß, Ovidiana. Zur Kritik von Ovid's Metamorphosen. — A. Miller, zu dem latein. Glossar aus Codex lat. Monac. 6219. — Rec. über Anton, Studien zur latein. Grammatik und Stilistik. — Kleinere Besprechungen 2c.

Der Schriftwart. Hrsg. von K. Eggers. 4. Jahrg. Nr. 6.

Inh.: K. Eggers, die Zukunft der deutschen Stenographie. (Vortrag.) — Zeibig, Stenographirmaschine. — Literatur, Zeitung.

Pädagogik.

Stoy, K. V., Dr. th. et ph., **Organisation des Lehrerseminars.** Ein Beitrag zur Methodologie der Pädagogik angeknüpft an eine historische Einleitung und Berichterstattung über das erste Lebensjahr des Lehrerseminars zu Bielitz. Leipzig, 1869. Engelmann. (VIII, 104 S. 8.) 22½ Sgr.

Den Lesern dieser Blätter wird bekannt sein, daß das erste evangelische Lehrerseminar Oesterreichs am 9. December 1867 in Bielitz (Schlesien) eröffnet worden ist. An der Ausführung dieses rühmlichen Werkes, einer Frucht protestantischer Treue und bürgerlichen Zusammenwirkens, hat Prof. Stoy in Heidelberg einen wesentlichen Antheil, indem er, der Bielitzer Gemeinde durch sein Jenaer pädagogisches Seminar bekannt geworden, aufgefordert wurde, die erste Einrichtung und Leitung des Seminars zu übernehmen, welchem Rufe der Vers. gern Folge leistete. In dem vorliegenden Schriftchen erzählt er uns die Geschichte der Entstehung des Seminars und schildert in lebhaften Farben die Grundzüge der Organisation sowie die ersten Lebenstage der jungen Anstalt, ihre Lebensordnung, ihren Arbeitsplan. Daß der Vers., als pädagogischer Schriftsteller bekannt und Vertreter einer bestimmten Richtung, bei der Entwicklung der obersten Principien für die Seminarorganisation sein pädagogisches Glaubensbekenntniß gerade gegenüber jetzt dominierenden Lehren und Richtungen nicht zurückhält, wird Niemand mißbilligen wollen. Erfreulich ist aber und der Nachahmung besonders zu empfehlen die positive Tendenz seines Widerspruchs: hier wird nicht bloß verworfen, sondern auch gegeben. Mit den Ausführungen des Vers.'s werden sich ernst aber frei gesinnte Schulmänner in allem Wesentlichen befreunden können. Wir empfehlen das Schriftchen lebhaft. P.

Hartung, Dr. A., **beiträge zur pädagogik.** Wittenberg, 1869. Herrosé. (71 S. 8.) 10 Sgr.

Eine pädagogisch-philosophisch-theologische Abhandlung, welche von tüchtigen Studien zeugt und zugleich sich durch die Fülle von eng zusammengedrängten Gedanken vortheilhaft auszeichnet. Es dürfte damit zugleich die Schwäche des Schriftchens angedeutet sein; es fehlt diesen geistvollen „Beiträgen" vor allem an dem Beitrag, d. h. an der Concentration der Betrachtung und Auseinandersetzung um eine bestimmte einzelne Aufgabe. Unzweifelhaft ist es lediglich eine Sache freien Entschlusses für den Verf., ferneren „Beiträgen" diese Richtung und Haltung zu geben.

Vermischtes.

Müller, Moriz, in Pforzheim, **Im Lande der Denker!** Oder: Werden die Gelehrten, namentlich meine lieben Landsleute, noch nicht bald einig in Bezug einer Neugestaltung unseres Culturideals? Berlin, 1870. Löwenstein. (VIII, 168 S. gr. 8.) 18 Sgr.

Die Streitfrage, welche der für Bildungszwecke unermüdliche Agitator in dieser Schrift erörtert, ist die, ob das Latein denn wirklich ein unentbehrlicher Bestandtheil unseres Culturideals sei. Er beantwortet diese Frage entschieden verneinend und sein Antrag, den er als das ceterum censeo, als Schluß jeder Ausführung wiederholt, geht dahin, daß das Lateinlernen aus der Bürgerschule principiell ausgeschlossen werden und an dessen Stelle eine bessere Erlernung der Muttersprache und des Französischen treten müsse. Seine Gründe, die er mit Citaten von vielen pädagogischen, historischen und philosophischen Schriftstellern belegt, sind, daß die griechische und römische Weltanschauung überhaupt nicht das Ideal unserer heutigen Bildung sein könne, daß die alten Sprachen nicht die ausschließlichen formalen Bildungsmittel seien, daß auf Geschichte, deutsche und französische Sprache mehr Zeit verwendet werden müsse, und daß bei dem bloßen Lateinlernen mit Ausschluß des Griechischen doch nicht viel herauskomme. Das vorliegende Buch ist die erweiterte Bearbeitung einer Denkschrift, welche der Verf. schon früher zur Belehrung seiner Pforzheimer Mitbürger über diesen Gegenstand verfaßt und auch in anderen Städten seines Heimathlandes verbreitet hat. Dieselbe besteht fast ganz aus Auszügen aus verschiedenen neueren Schriften, deren Autorität der Verf. für seine Ansicht geltend macht, z. B. G. D. Spillecke und Dr. Hofmann in Berlin, Langbein, Schleiermacher, Macaulay, Bastiat u. A. Der Inhalt dieser Denkschrift geht bis Seite 47, es folgen dann weitere Erörterungen und Folgerungen, und dann von S. 52—102 ein Auszug aus Alexander Jung's „Geschichte der Frauen", in welcher die Ansichten der Griechen und Römer über die Stellung und Beruf der Frauen, über Ehe und Liebe als höchst unsittlich und verkehrt nachgewiesen werden, und woraus dann gefolgert wird, daß es doch sehr thöricht sei, eine Bildungsstufe, welcher so viele unsittliche Elemente anhaften, als Ideal für unsere Bildung festhalten zu wollen. Es folgen dann mehrere weitere literarische Zeugnisse gegen die einseitige Verehrung des Griechen- und Römerthums und eine wiederholte Ausführung des Antrags auf Ausschluß des Lateinlernens aus der höheren Bürgerschule. Zum Schluß theilt der Verf. als Beispiel seiner positiven Vorschläge den auf 6 Classen berechneten Lehrplan der Realschule zu Essen und einen von Dr. Hofmann in Berlin vorgeschlagenen Unterrichtscursus mit. In beiden fehlt das Latein; der Unterschied ist der, daß der erstere neben dem Französischen auch noch das Englische als obligatorisch aufgenommen hat, während bei dem Hofmann'schen dieses weggelassen und auch den Naturwissenschaften weniger Zeit eingeräumt ist. Ein zweiter Abschnitt des Buches handelt von dem Unterrichte der deutschen und französischen Sprache in unseren Bürgerschulen und sucht nachzuweisen, wie viele Lücken in dieser Beziehung noch auszufüllen sind.

Schulprogramme.

Insterburg, Gymn. mit Realkl. (Juli 1870), Dir. Dr. E. Krah: Curtius als Schullecture. (30 S. 4.)

Kronstadt, evang. Gymn. A. B. (1869 und 1870): E. Keßler: Versuch eines Leitfadens der Geometrie für Untergymnasien. (40 u. 47 S. gr. 8.)

Organ d. Vereins f. christl. Kunst im Apostol. Vikariate Luxemburg. 8. Heft. Jahrg. 1868.

Inh.: Chronik. — Nekrolog. — Bericht über das Wirken des christl. Kunstvereins während 1868. — Ein mittelalterl. Ciborium. — Die ehemal. Abteikirche zu Echternach. — Einige Resultate der mathemat. Gewölbetheorie. — Die liturg. Glockenräder. — Das menschl. Stimmorgan. — Die heilige Kunst als Eines und Vieles.

Deutsche Vierteljahrs-Schrift. 33. Jahrg. Juli—Sept. Nr. 131.

Inh.: H. Düntzer, Goethe's Eintritt in Weimar. — Mähly, über antike und moderne Schauspielkunst. — E. Tranktwein v. Belle, die Kunstauffassung der Deutschen in national-polit. Hinsicht. — Kossak, Beiträge zur Beurtheilung der Naturheilkunde. 5. Abth. — C. v. Sonklar, über die Struktur der Gletscher.

Nuova Antologia di scienze, lettere ed arti. 5. Anno. Vol. 14. Fasc. VII. Luglio.

Inh.: A. Scialoja, la città di Napoli, il suo passato ed il suo presente. I. — G. Carducci, musica e poesia nel mondo elegante italiano del secolo XIV. — A. Ayò, le rondini sotto il tetto. Racconto campestre. — T. Massarani, l'arte a Monaco e a Norimberga. IV. (Schl.) — E. Camerini, Carlo Dickens. — A. Magliani, la proposta Servadio e il servizio del Tesoro. — Fr. Dall'Ongaro, ai caduti in battaglia a san Martino e a Solferino. (Poesia.) — Erminia Fuà-Fusinato, due sonni. (Poesia.) — A. Biaggi, la musica religiosa e la petite messe del Rossini. — Rassegna letteraria etc.

Die Grenzboten. Red.: G. Freytag. Nr. 31.

Inh.: Die deutsche Heerfolge im Süden. (Aus Schwaben.) — Skizzen aus der Provinz Posen. — Unsere Ostseestädte: Alte Kunst u. neue Zeit in Danzig. — Das 2. Kaiserreich im Lichte der franz. Geschichtsschreibung. 2. — Der antike Circus in Paris. — Berliner Briefe. 1.

Beilage des K. Preuß. Staats-Anzeigers. Nr. 28 u. 29.

Inh.: Zur Geschichte des preuß. Handels u. Verkehrs. 2. 3. — Der sittliche Zug in der deutschen Sage. — Hünengräber in Jütland. — Zwei Reiterbildnisse. — Der Todestag der Königin Luise. — Chronik des deutsch-franz. Krieges 1870. — Der Dom zu Hildesheim. — Die Kgl. rheinisch-westfäl. polytechnische Schule zu Aachen.

Illustrirte Zeitung. Nr. 1413.

Inh.: Prinz Adalbert von Preußen, Oberbefehlshaber der nordd. Bundesflotte. — Herzog von Grammont. — Marschall Leboeuf. — Marschall Mac-Mahon, Herzog von Magenta. — Der Empfang des Königs Wilhelm in Berlin. — Norddeutschlands Verkehrsanstalten im Dienste des Kriegs. 1. Die Feldpost. — Norddeutsches Geschwader. — Die Rheinbrücke bei Kehl. — Vom Büchertisch. — A. H. Heinemann, die deutschen Turner Londons.

Siebenbürgisch-deutsches Wochenblatt. Nr. 28 u. 29.

Inh.: Die Gemeinde- u. Municipalreform. 9. — Correspondenzen aus Pest, Wien, Bistritz, Agnethlen, Michelsberg, aus dem Unterwalde. — Städteordnung. — Ein feiner Junge. (Gedicht.) — Die Beichtväter in der Geschichte. (Aus der A. A. Z.) — Wege und Stege. — Das Wälschkorn. — Die Versammlungen unserer Vereine betreffend. — Zur siebenbürg. Landwirthschaft und Cultur. — Rindvieh und seine Gestalt. (Forts.) — Weichseln. — Fischer's Methode Stroh zu bleichen. — Verschiedenes.

Serapeum. Hrsg. von Rob. Naumann. Nr. 11.

Inh.: H. Hayn, ein „Weltliches Lieder-Büchlein" aus der Bibliothek von Meusebachs in Berlin. (Schl.) — Fr. Schnorr v. Carolsfeld, üb. die Dresdner Handschriften der Tischreden Luthers. — E. Weller, geistl. Lieder- u. Gesangbücher. (Forts.)

Intelligenzblatt Nr. 11. F. L. Hoffmann, Anzeige des Catalogue de livres anciens et modernes von Porquet. — Mittheilungen aus den Sitzungen der Kais. Akad. d. W. in Wien. Sitzungen vom 16. März u. 6. April. — Nachtrag u. Berichtigung zur „Litteratur zur Geschichte des Ordens SS. Trinitatis." Mitgetheilt von M. Gmelin.

Deutsche Turnzeitung. Nr. 27—30.

Inh.: H. W. Berend, Dr. A. C. Neumann u. die moderne Heilgymnastik. Biographische Skizze. — Th. Burckhardt-Biedermann, Bericht über die Thätigkeit des Basler Turnlehrervereins im J. 1869—70. — Auf Schlittschuhen um die Welt. (Aus der Europa.) — Wo soll geturnt werden? — 1813! — Uebersicht der Kriegsstärke der norddeutschen Armee. — Berichte und kurze Mittheilungen.

Unsere Zeit. Hrsg. von Rud. Gottschall. N. F. 6. Jahrg. 15. Heft.

Inh.: H. Reuchlin, das italien. Brigantenthum. 1. — W. Müller, Baiern und die Adreßdebatte des Landtags 1870. 2. — R. Gottschall, Victor Hugo als Romanschriftsteller. 2. — Nekrologe. (Arthur Lutze; Apollonius v. Maltitz.)

Blätter f. liter. Unterhaltung. Hrsg. v. Rud. Gottschall. Nr. 29. (Verspätet.)

Inh.: Edw. Kattner, Rußland u. die deutschen Ostseeprovinzen. — R. Gottschall, Revue neuer Lyrik u. Epik. (Schl.) — Feuilleton: Die Leopoldinische Akademie. — Bibliographie.

Nr. 31. R. Gottschall, literarische Porträts. — Edw. Kattner, Rußland und die deutschen Ostseeprovinzen. (Schl.) — R. Sonnenburg, Erzählungen u. Romane. — Kleine philos. Schriften. — Feuilleton: Englische Urtheile über neue Erscheinungen der deutschen Literatur. — Bibliographie.

Buch der Welt. 14. Heft. 1870.

Inh.: H. Oelschläger, die Katzenmarie. (Forts.) — C. Vogt, Engstlen-Alp. (Schl.) — J. Venedey, aus dem Leben Savonarola's. (Forts.) — Vom Sebaldusgrab zu Nürnberg. — Fr. Friedrich, das Ende der Natchez. (Forts.) — L. Habicht, offene Augen. (Schl.) — Philippine Welser vor Kaiser Ferdinand I. Nach J. Schrader's Oelgemälde. — L. DuBois, Kathleen. (Forts.) — Aus allen Welttheilen.

Europa. Nr. 29 u. 30.

Inh.: Alpenführer-Portraits. — Auf der Jagd in Süd-Carolina. — Ein Gang zu den Cortes. — Das Klostergespenst. — Marx-Brüder u. Federfechter. — Eine Waldvilleggiatur in Italien. — Die Zigeuner Tirols. — Leckerei in der Thierwelt. — Schädel Nr. 3b im Berliner Museum. — Das Guadeluvefest in Merico. — Nathan der Weise als Champagner-Reclame.

* *

Gartenlaube. Nr. 31.

Inh.: L. Schücking, die Thurmschwalbe. (Forts.) — J. Frühauf, die russischen „Artells". — R. Gottschall, Literaturbriefe an eine Dame. 6. (Paul Heyse.) — Nachtseiten von London. 2. Von J. H....r. — A. Traeger, Wanderlieder. — H. Schmid, der Bergwirth. (Schluß.)

Daheim. Nr. 44.

Inh.: Der deutsche Kriegsherr. — H. Tharau, Leidenschaft u. Liebe. (Forts.) — Der treue Bundesgenosse. — R. Andree, Frankreichs Raub an Deutschland. — Von Ems nach Berlin. Zwei Tage aus dem Leben eines Königs. — H. Blum, Reichstag in der Stunde der Entscheidung.

Die Natur. Hrsg. von O. Ule u. K. Müller. Nr. 31.

Inh.: K. Müller, Documente über Tiefseeforschungen. 5. Alex. Agassiz über Seeigel u. Seesterne der Tiefsee von Florida u. Cuba. — G. Dahlke, die Nadelhölzer des Alpenwaldes. 4. Arve u. Legföhre. 1. — Fr. Engel, das Brod der der Westtropen. 3.

Vorlesungen im Wintersemester 1870/71.

3. Basel. Anfang: 1. November.

I. Theologische Facultät.

Pff. ord. Hagenbach: Kirchengesch. d. Mittelalters (v. Gregor I bis zur Reformation); Dogmengesch., 1. Th.; Repet. über ältere Kirchengesch. — Stähelin: Einl. in die histor. Schriften d. A. T.; gramm.-curs. Erkl. leichterer Stellen des A. T.; semitische Dialekte (Koran). — Müller: Hebräerbrief; neutestam. Grammatik mit gramm. Interpretationsübungen; Josephus contra Apionem. — Riggenbach: Leidensgesch. nach den 4 Evang.; evangel. Glaubenslehre, 2. Hälfte; katech. Seminar; theol. Kränzchen. — Schultz: Genesis; neutestam. Theologie; exeg. Kränzchen. — v. d. Goltz: Briefe Pauli an die Epheser, Colosser, Philipper u. Philemon; Gesch. der neueren Theol. seit 1750; dogmat. Kränzchen. — **Pf. extr.** Overbeck: 1. Corintherbrief; Gesch. d. Kampfes d. Kirche mit d. Heidenthum u. d. heidnischen Staat bis zu Constantin d. Gr.; patrist. Schriften. — **Drr.** Preiswerk: hebr. Grammatik; hebr. schriftl. Uebungen. — Stockmeyer: homil. Uebungen (1. Cursus d. Seminars).

II. Juristische Facultät.

Pff. ord. Schnell: vaterländ. Privatrecht. — Heusler: deutsches Privatrecht; Handels- u. Wechselrecht; prakt. Uebungen. — Hartmann: Pandekten; Uebgn. im Pandektenrecht. — **Dr.** Von der Mühll: Encycl. u. Methodologie d. Rechts. — Die criminalistischen Vorlesungen werden s. Z. angekündigt werden.

III. Medicinische Facultät.

Pff. ord. Miescher: spec. pathol. Anatomie; über angeborne Mißbildungen. — Rütimeyer: vergl. Anatomie u. Zoologie: II. Wirbelthiere; fossile Wirbelthiere. — His: Anatomie des Menschen (Splanchnologie u. Neurologie); allgem. Histologie; Physiologie der animalen Functionen (ausgen. physiol. Optik). — Socin: chirurg. Klinik; allgem. Chirurgie. — Liebermeister: medic. Klinik; spec. Pathol. u. Therapie. [Privat-Curse von d. betr. Assistenzärzten.] — **Pff. extr.** Hoppe: allgem. Therapie; Arzneiwirkungslehre; Diätetik. — Breuner: Psychiatrie; psychiatr. Klinik. — Hoffmann: Osteologie u. Syndesmologie; Anatomie d. Menschen (Myologie u. Angiologie); Secierübungen; ein Abschnitt aus d. spec. pathol. Anatomie. — Schieß: ophthalmol. Klinik; theoret. Augenheilkunde. — Bischoff: geburtsh. Klinik; geburtsh. Operationscursus; Frauenkrankheiten. — **Drr.** de Wette: gerichtl. Medicin. — G. Burckhardt: die Electricität in d. Medicin; Klinik für Nervenkrankheiten. — Hagenbach: Kinderklinik; Kinderkrankheiten, 2. Th. — A. Burckhardt: Krankheiten d. Säuglinge; syphilit. Krankh. — Bunlacher: pharmac. Chemie. — Fischer-Dietschy: Receptirkunde mit Repet. d. Arzneimittellehre. — Göttisheim: öffentl. Gesundheitspflege; Sanitätspolizei.

IV. Philosophische Facultät.

Pff. ord. Gerlach: Juvenals Satyren; Demosthenes pro corona; im Seminar Catull. — Bischer: Frösche des Aristophanes; im Sem. Demosthenes. — Girard: Gesch. d. franz. Literatur im 18. Jahrh.; französ. Stylübungen. — Steffensen: Gesch. der Philosophie von den Anfängen bis zum Ende d. Mittelalters. — Burckhardt: neuere Gesch. seit 1450; über d. Studium d. Geschichte. — Teichmüller: Psychologie; Aesthetik; philos. Kränzchen (Spinoza's Ethik). — Nietzsche: Gesch. d. griech. Epos; griech. Metrik; im Seminar Quintilian 1. Buch. — Heyne: althochd. u. mittelhochd. Grammatik; Geschichte d. deutschen schönen Literatur d. 18. Jahrh.; germ. Kränzchen. — **Pff. extr.** Reber: Gesch. der Aristokratieen der Schweiz bis zur Revolution; Revolutionen d. Schweiz 1789 bis 1848. — Mähly: Einl. in das Studium d. Philologie. — Bischer: histor. Uebungen (Einhards vita Karoli Magni). — **Drr.** Hauschild: Harmonielehre; Gesch. d. Musik seit Luther. — Merian: Phädo von Plato; Elegien von Tibull. — Bernoulli: Gesch. der griech.-röm. Kunst. — Hagenbach: Euripides Iphigenia taurica; Tacitus Annalen. — Meyer: german. Alterthümer. — Schwarzkopf: die Industrie u. der Handel der Schweiz volkswirthsch. betrachtet; Pharmakognosie, 1. Abth. (Arzneimittel aus dem unorgan. Naturreiche). — Jaunasch: System der Nationalökonomie; Gesch. der Nationalökonomie. — Frey: Gesch. der Völkerwanderung.

Pff. ord. P. Merian: Petrefactenkunde. — R. Merian: Privatissima in d. höh. Theilen d. Mathematik. — Stähelin: mathem. Physik. — Hagenbach: Experimentalphysik, 2. Th.; d. Erscheinungen d. Lichtpolarisation. — Kinkelin: Differential- u. Integralrechnung, 1. Th.; algebr. Analysis; analyt. Mechanik, 2. Th.; mathem. Uebungen. — Müller: Einl. in die Mineralogie; Geologie, mit Excursionen; mineral. Uebungen. — Schwendener: allgem. Botanik, mit mikrosk. Demonstrationen; Kryptogamenkunde; mikrosk. Praktikum. — Piccard: organ. Experimentalchemie; chem. Praktikum. — **Pff. extr.** Burckhardt: Rep. d. elementaren Mathematik. — Goppelsröder: analyt. Chemie mit Einschluß d. Titriermethode; Uebersicht der unorgan. u. organ. Chemie als Repetitorium; chem. Technologie; Sanitäts- u. gerichtl. Chemie. — **Drr.** Balmer: darstellende Geometrie, 2. Th. (die Curven doppelter Krümmung u. die gekrümmten Flächen). — Schmid: Chemie d. Kohlenstoffverbindungen; physiol. Chemie; med.-chem. Praktikum. — Bender: physikal. Chemie; theoret. Chemie.

Ausführlichere Kritiken

erschienen über:

Anton, Studien. (Von L. K.: Bl. f. d. bayr. Gschw. Vl. 9.)
Attenhofer, rechtl. Stellung der kathol. Kirche. II. (Von Dr. S.: A. Lit.-Z. 29.)
Bussion, Malespini. (Von Th. Paur: Bl. f. l. U. 30.)
Clason, Plutarch u. Tacitus. (Von Bähr: Heid. JB. 25.)
Curtius, die knieenden Figuren. (Philol. Anz. 2.)
Delord, 2. Kaiserreich. (Von G. Z.: Grenzb. 30.)
Dixon, Frei Rußland. (N. ev. KZ. 29.)
Dümichen, Flotte. (Von E. v. L.: Ph. A. 2.)
Ecklin, Pascal. (Von H—r: Kirchenfreund 12.)
Fauvel, le eholéra. (Von Dr. Cordes: Reclam Vjschr. II. 2.)
Fricke, Quellen Plutarch's. (Von Bähr: Heid. JB. 25.)
Fröhner, notice. (Ph. A. 2.)
Hitzig, zur Kritik der paul. Briefe. (A. kirchl. Z. 7.)
Holtzmann, altd. Grammatik. (Von rb.: A. A. Z. 195.)
Hossaek, Mary Queen of Scots. (Von R. Reuß: Rev. cr. 27.)
Huschke, röm. Jahr. (Von Fg.: Ph. A. 2.)
Ihne, römische Geschichte. II. (Ebend.)
Kirchner, Kurfürstinnen. (Von dr.: A. A. Z. 194 f.)
Kjaer, Juvenalis. (Von J. P. Baug: Tidskr. f. Ph. og P. VIII. 1-2.)
v. Krafft-Ebing, transitor. Störungen. (Von Huppert: Schmidt's Jahrb. d. Med. 7.)
Marino, bar. di Carini. (Von Th. de Puymaigre: Rev. cr. 27.)
Müller, theol. moralis. II. (Von Dr. J. Kraus: Oestr. Vjschr. f. kath. Th. 1.)
Muratori, Asti. (Ph. A. 2.)
Nissen, Templum. (Von DD.: Ebd.)
Parthey, Dicuili lib. (Von R. F.: Ebd.)
Perthes, Peleiaden. (Ebd.)
v. Pettenkofer, über Oelfarbe. (Von Fr. Pecht: A. A. Z. 193.)
Pitra, hymnogr. (Von W. Christ: Ph. A. 2.)
Sabatier, Paul. (A. kirchl. Z. 7.)
Schäfer, Koheleth. (Von Dr. Böhl: Z. Litbl. 25.)
Schmidt, paulinische Christologie. (A kirchl. Z. 7.)
Semisch, Protestantismus u. Jesuitenorden. (Prot. KZ. 29.)
Strauß, Voltaire. (Von W. L.: Grenzb. 30.)
Sundby, Br. Latino. (Von G. P.: Rev. cr. 27.)
Ussing, Theophrasti char. etc. (Von C. Berg: Tidskr. f. Ph. og P. VIII. 1-2.)
Volkmar, Evangelien. (A. kirchl. Z. 7.)
Volquardsen, Untersuchungen. (Von R. Christensen: Tidskr. f. Ph. og P. VIII. 3.)
Weibezahn, Umschau. (Von K.: Hildebr. JB. I. 5-6.)
Wieseler, Pollucis cet. loci diffic. (Ph. A. 2.)

Wichtigere Werke der ausländischen Literatur.

Englische.

Braim, Th. H., new homes: the rise, progress, present position, and future prospects of each of the Australian colonies and New Zealand, regarded as homes for all classes of emigrants. (418 p. 8.) 7 s. 6 d.
Hamilton, G., the logical consistency of Greek and Latin syntax. (126 p. 8.) Edinburgh. 5 s.
Mackenzie, R., the United States of America. (284 p. 8.) 3 s. 6 d.
Neaves, Lord, a glance at some of the principles of comparative philology, as illustrated in the Latin and Anglican forms of speech. (46 p. 8.) 1 s. 6 d.

Reichel, Rev. Osw. J., the See of Rome in the middle ages. (700 p. 8.) 18 s.
Eine Geschichte der römischen Hierarchie und des Episkopats im Mittelalter.

Townshend, F. T., a cruise in Greek waters, with a hunting excursion in Tunis. (294 p. 8.) 15 s.

Französische.

Bertet, A., le papisme et la civilisation au tribunal de l'Evangile éternel. T. 1. (VII, 501 p. 8.) Chambéry. 10 fr.

Bourgogne, mémoires pour nuire à l'histoire de mon temps: Le prince Napoléon. (276 p. 8.) Saintes. 2 fr. 50 c.

Buonaccorsi, L. O., manuel des actions possessoires. (188 p. 8.) Lyon.

Clamens, L., recherches historiques sur l'ancien évêché d'Arrisitum et les grands hommes qui tirent leur origine de ce bourg. (132 p. 8.) Le Vigan.

Darsy, F. J., notes historiques sur la ville et l'abbaye de Corbie et sur l'ancien doyenné de Fouilloy. (74 p. 4.) Amiens.

Faidherbe, général, collection complète des inscriptions numidiques (libyques), avec des aperçus ethnographiques sur les Numides. (81 p. 8. et 6 pl.) Lille.

Freycinet, Ch. de, principes de l'assainissement des villes, comprenant la description des principaux procédés employés dans les centres de population de l'Europe occidentale pour protéger la santé publique. (X, 432 p. 8. et atlas de 18 pl.) Paris.

Goudé, Ch., histoire de Chateaubriand, baronnie, ville et paroisse. Avec la collaboration de l'abbé G. de Corson, pour la partie des barons résidants. (535 p. gr. 8.) Rennes.

Hilaire, theologia universalis. T. 1. (CCCXXV, 169 p. 8.) Lyon.

Jégou, F., histoire de la fondation de Lorient, étude archéologique. (XLV, 359 p. 8.) Rennes.

Lefranc, P., le Deux décembre (1851), ses causes et ses suites. (268 p. 18.) Paris. 2 fr. 50 c.

Masure, F., études sur les terrains agricoles de la Sologne. (524 p. 8. et 7 pl.) Orléans. 10 fr.

Richemond, L. de, les marins rochelais, notes biographiques. (268 p. 8.) La Rochelle.

Roman, J., sigillographie du diocèse de Gap. (XIII, 204 p. 4. et 27 pl.) Grenoble.

Schäffer, A., les Huguenots du 16. siècle. (VII, 331 p. 8.) Strasbourg. 5 fr.

Vialis, L., quelques considérations cliniques sur la variole des adultes. (100 p. 8.) St.-Germain.

Italienische.

Lumbroso, G., recherches sur l'économie politique de l'Egypte sous les Lagides. Mémoire couronné par l'Académie des Inscriptions et Belles Lettres. (XXVIII, 374 p. 8.) Torino. L. 8.

Lussana, F., igiene della alimentazione. (128 p. 16.) Padova. L. 1,50.
Erster Band einer piccola biblioteca igienica.

Morichini, C. L., Cardinale, degl'istituti di carità per la sussistenza e l'educazione dei poveri e dei prigionieri in Roma, libri tre. (816 p. 4.) Roma.

Pecchia, C., storia civile e politica del regno di Napoli. Supplemento a quella di Pietro Giannone. (1618 p. 16.) Napoli.

Sambon, L., recherches sur les monnaies de la presqu'île Italique depuis leur origine jusqu'à la bataille d'Actium. (VIII, 374 p. 4. con 24 tav.) Napoli. L. 30.

Scaramuzza, Ben., una pagina di storia medica contemporanea. (80 p. 8.) Verona. L. 1.

Auctionen.

(Mitgetheilt von der Antiquariats-Buchhandlung Kirchhoff u. Wigand.)

8. August in Dresden (K. G. Bautzmann): Vermischtes.

Nachrichten.

Dem Privatdocenten Dr. A. Pierson an der Universität Heidelberg ist der Charakter als Professor in der theolog. Facultät verliehen worden.

Der Geh. Hofrath Professor Dr. H. Kopp in Heidelberg erhielt das Commandeurkreuz 2. Classe des Ordens vom Zähringer Löwen.

Dem Conrector Jungclaußen am Gymnasium zu Flensburg ist das Prädicat Professor verliehen worden.

Am 19. Juli † in Lüttich der Professor der Zoologie und vergleichenden Anatomie an der dortigen Universität Th. Lacordaire.

Erklärung.

Wenn in der anonymen Recension von E. Curtius' Schrift über die knieenden Figuren der altgriechischen Kunst im letzten Hefte des Philologischen Anzeigers, die nur aus Mißgunst und Haß entstanden sein kann, mir das Verdienst zugeschrieben wird, auf einer Münzserie von Soloi „ganz richtig knieende Bogenschützen erkannt" zu haben, so muß ich dies ablehnen, indem ich eine von den Numismatikern bis dahin allgemein angenommene Erklärung einfach accentuirte, zugleich aber hinzufügen, daß ich durch E. Curtius' Abhandlung, der das Verdienst gebührt, für Erklärung einer Reihe bisher unverstandener Bildwerke den Schlüssel gefunden zu haben, in der bereits S. 360 Anmerkung 3 meines Münz-, Maß- und Gewichtswesens in Vorderasien dargelegten Annahme bestärkt worden bin, daß jene Münzen wahrscheinlich den dahineilenden Satrapen darstellen.

Berlin, den 25. Juli 1870.

J. Brandis.

Literarische Anzeigen.

Vorlesungen an der Hochschule Bern im Wintersemester 1870|71.

I. Theologische Fakultät.

(Ord. Prof.) Gelpke: Mittlere u. neuere Kirchengeschichte; Dogmengeschichte, examinatorisch. Immer: Ausgewählte Abschnitte des Matthäus; erster Korintherbrief; Geschichte u. Lehrbegriff der kleineren Kirchenparteien; Christologie. G. Studer: Examinatorium über die zweite Hälfte der Genesis; Joel, Amos und Micha; Geschichte des Volkes Israel bis zum Exil. Müller (Dekan): System des kirchlichen Lebens; Homiletik u. Geschichte der Predigt; homiletische u. katechetische Uebungen. — (Außerord. Prof.) Holsten: Römerbrief. — (P. Doc.) Zyro: Die ältesten Schriftdenkmäler des rechtgläubigen Christenthums, außerhalb des Kanon. Mendel: Harmonielehre; methodische Anleitung zum Kirchengesang; Repetitorium für Orgelspiel.

II. Juristische Fakultät.

(Ord. Prof.) Leuenberger: Bernisches Privatrecht; Examinatorium u. Praktikum des bernischen Rechts. Pfotenhauer: Strafrecht, die einzelnen Verbrechen; Strafproceß; Examinatorium über Strafrecht u. Strafproceß. G. Vogt (Dekan): Schweizerisches Staatsrecht; die Wirthschaftstheorien seit Adam Smith; Uebungen der gerichtlichen Rede. Munzinger: Deutsches Privatrecht; Handelsrecht; Encyclopädie der Rechtswissenschaft. Dunoyer: Cours élémentaire d'économie politique; cours d'économie politique appliquée à la législation. E. Vogt: Pandekten. C. Emmert: Gerichtliche Medicin für Juristen. — (P. D.) Hodler: Natürliches Staatsrecht. Garnier: Droit civil français. Gisi: Socialstatistik.

III. Medicinische Fakultät.

(Ord. Prof.) Valentin: Physiologie, II. Theil; physiolog. Uebungen; Mikroskopie der Pflanzen- u. Thiergewebe. C. Emmert (Dekan): Repetitor. u. Examinator. der Chirurgie; gerichtl. Medicin; öffentliche Gesundheitspflege. Aeby: Anatomie, I. und II. Theil; mikroskopische Anatomie; Präparirübungen. Lücke: Chirurg. Klinik u. Poliklinik; theoret. Chirurgie. Munk: Medicin. Klinik; specielle Pathologie u. Therapie, I. Theil. Klebs: Allgemeine Pathologie; pathолog.-anatom. Demonstrationen u. Secirübungen; Uebungen im patholog. Institut. Dor: Klinik u. Poliklinik der Augenkrankheiten; Augenspiegelcurs. Breisky: Geburtshülfl. Klinik und Poliklinik; theoret. Geburtshülfe; Gynäkologie. Schwarzenbach: Pharmakodynamik; physiologische u. pathologische Chemie. — (Hon. Prof.) Jonquière: Arzneiverordnungslehre. — (P. D.) W. Emmert: Chirurg. Verbandlehre. v. Erlach: Klinik der syphilitischen und Hautkrankheiten. Demme: Klinik der Kinderkrankheiten; theoretischer Curs der Kinderkrankheiten. Schärer: Psychiatrie. Ziegler: Oeffentliche Gesundheitslehre. Christeller: Ohrenheilkunde. Kottmann: Auscultation, Perkussion u. Uroskopie. Niehans: Spec. Pathologie u. Therapie, II.; Krankheiten der Haut. E. Emmert: Entzündliche Augenkrankheiten; Repetitorium der Ophthalmologie.

IV. Philosophische Fakultät.

A. Philosophisch-philologisch-historische Abtheilung.

(Ord. Prof.) Ris: Logik; Rechtsphilosophie; Religionsphilosophie. Rettig: Einleitung in Platons Schriften u. Symposion;

Catull; (im philolog. Seminar:) Sophokles Ajas; griechische Gesellschaft. Winkelmann: Encyclopädie der historischen Wissenschaften; europäisches Staatensystem vorzüglich im 17. und 18. Jahrhundert; historisch-kritische Uebungen; historisch-pädagogische Uebungen. Dunoyer: Histoire du commerce au moyen âge et dans les temps modernes. — (Außerord. Prof.) Pabst: Geschichte der neuhochdeutschen Nationalliteratur. Knaus: Elemente des Sanskrit u. Erklärung des Nal; Tacitus Agricola. Hebler: Psychologie; philosophisches Conversatorium. Schaffter: Histoire de la littérature française au 19ème siècle; Machiavelli „il principe", übersetzt u. erklärt. Tobler: Elemente der philosophischen u. vergleichenden Sprachwissenschaft; Erklärung altdeutscher Sprachdenkmäler; *Geschichte der deutschen Literatur der Schweiz. Hidber: *Geschichte der Schweiz von Auflösung der Mediationsakte bis zur jetzigen Bundesverfassung; Quellenkunde und Urkundenlehre zur Schweizergeschichte; Uebungen im mündlichen Vortrag. Rüegg: Geschichte der neueren Pädagogik; allgemeine Pädagogik, Repetitorium ausgewählter Partieen. — (Hon. Prof.) Sprenger: Arabische Sprache. — (P. D.) Jahn: Epinikien Pindars; Oden des Horaz. Trächsel: *Geschichte der neueren Philosophie seit Kant; Religionsphilosophie. Hagen: Aeschylos Eumeniden; Zeitalter der Humanisten und der Wiedererweckung der Wissenschaften; (im philolog. Seminar:) Sallust's Historien; Leitung der schriftlichen u. Disputationsübungen. Pfander: *Griechische Formenlehre. Bülau: die Dichter der romantischen Schule; Klopstocks Leben u. Oden; die epische u. dramatische Behandlung der Nibelungensage. Bäbler: *Geschichte der Pädagogik; *Methodologie des deutschen Unterrichts an Mittelschulen. Gisi: *Schweizergeschichte, I. Theil. Schöni: Geschichte des Dramas; Cervantes. Volmar: Anleitung zum Zeichnen u. Malen: *akademischer Gegenstände; *landschaftlicher Gegenstände; anatomisches Zeichnen.

B. Mathematisch-naturwissenschaftliche Abtheilung.

(Ord. Prof.) Perty: Allgemeine Naturgeschichte; Ethnographie; medicinische Zoologie. B. Studer: Physikalische Geographie. Schwarzenbach (Dekan): Organische Chemie; praktische Kurse im Laboratorium. Fischer: Naturgeschichte der kryptogamischen Pflanzen; Anleitung zum Untersuchen u. Bestimmen kryptogamischer Pflanzen; Repetitorium der allgem. u. speciellen Botanik; Pflanzengeographie. Forster: *Experimentalphysik; Spektralanalyse u. deren Anwendungen; Mechanik der festen Körper; Repetitorium der Physik; physikalisches Praktikum. — (Außerord. Prof.) Schläfli: Elliptische Funktionen; partielle Differentialgleichungen; Geometrie von drei oder mehr Dimensionen; Mechanik. Flückiger: Pharmakognosie; chemische u. mikroskopische Demonstrationen zur Pharmakognosie. — (Hon. Prof.) Sidler: Synthetische Geometrie; Elemente der Differential- und Integralrechnung. — (P. D.) Blaser: Ballistik. Bachmann: Mineralogie; *elementare Mineralogie; über die wichtigeren fossilen Mollusken. Jenzer: Einleitung in die praktische Astronomie; praktische Uebungen auf der Sternwarte. Cherbuliez: Geschichte der mathematisch-physikalischen Untersuchungen im 18. Jahrhundert; Geschichte der Physik von Galilei bis Newton.

Niggeler, akademischer Turnlehrer: Systematik und Methodik des Turnens.

Anmerkung. Die mit * bezeichneten Vorlesungen werden mit Rücksicht auf die Bedürfnisse der Sekundarschullehramtskandidaten gelesen.

Institute, welche mit der Hochschule in Verbindung stehen, und Vorsteher derselben.

Medicinische Klinik und Poliklinik: Prof. Dr. Munk. — **Chirurgische Klinik und Poliklinik:** Prof. Dr. Lücke. — **Geburtshülfliche Klinik und Poliklinik:** Prof. Dr. Breisky. — **Ophthalmologische Klinik und Poliklinik:** Prof. Dr. Dor. — **Klinikum für syphilitische und Hautkrankheiten:** Dr. von Erlach. — **Psychiatrische Klinik:** Dr. Schärer. — **Anatomisch-physiologisches Institut:** Prof. Dr. Aeby; Prof. Dr. Valentin. — **Pathologisches Institut:** Prof. Dr. Klebs. — **Pharmakognostische Sammlung:** Dr. Flückiger. — **Philologisch-pädagogisches Seminar:** Prof. Dr. Nettig. — **Historisches Seminar:** Prof. Dr. Winkelmann und Prof. Dr. Hidber. — **Physikalisches Kabinet:** Prof. Dr. Forster. — **Sternwarte und meteorologische Centralstation:** P. Doc. E. Jenzer. — **Chemisches Laboratorium,** 1) im Hochschulgebäude: Prof. Dr. Schwarzenbach; 2) in der Staatsapotheke: Dr. Flückiger. — **Zoologisches Kabinet:** Prof. Dr. Perty. — **Mineralogisches Kabinet:** Prof. Dr. B. Studer. — **Botanischer Garten:** Prof. Dr. Fischer. — **Akademische Turnanstalt:** Niggeler. — **Thierarzneischule und thierärztliches Klinikum:** Prof. Dr. Pütz. — **Kunstsaal** (Gemälde und Antiken). — **Städtisches Museum für Zoologie, Mineralogie und Geognosie, Ethnographie;** Sammlung von römischen und helvetischen Alterthümern. — **Stadtbibliothek; Studentenbibliothek; medicinische Bibliothek; Predigerbibliothek.**

Quästor der Hochschule: Revisor Georgé, Kramgasse 227. — Abwärterin: Frau Wittwe Lips (im Hochschulgebäude).

Die Immatrikulationen beginnen den 17. Oktober.

Bern, den 9. Juli 1870. Der Rektor der Hochschule: **Dr. Gustav Vogt.**

187] In der **Dieterich**'schen Buchhandlung in **Göttingen** sind erschienen:

Philologus. Zeitschrift für das klassische Alterthum, hrsg. von E. v. Leutsch. Bd. 30. Heft 1. pro 1—6. 5 Thlr.

Anzeiger, Philologischer. Als Ergänzung des Philologus, hrsg. von E. v. Leutsch. Bd. II. Heft 1. pro 1—12. 5 Thlr.

Ewald, H. Das Sendschreiben an die Hebräer und Jacobus' Rundschreiben übersetzt und erklärt. gr. 8. geh. 1 Thlr.
(Anhang zur Erklärung der Sendsehreiben des Apostels Paulus.)

Clebsch, A. Ueber die Abbildung einer Classe von Flächen 5. Ordnung. gr. 4. 24 Sgr.

Waitz, G. Das Carmen de bello Saxonico oder Gesta Heinrici IV. gr. 4. 1 Thlr. 6 Sgr.

Verlag von **Hermann Koelling** in **Wittenberg.**

Soeben erschien: [190

Dr. Richard Rothe's

theologische Ethik.

Zweite Auflage. III. Band.

Preis 2⅔ Thlr.

Die letzten zwei Bände erscheinen noch im Laufe dieses Jahres.

Verlag von **Bernhard Tauchnitz.** [191

Soeben ist erschienen und durch alle Sortimentsbuchhandlungen zu beziehen:

Stellvertretung im Besitze.

Ein Beitrag zur Besitzlehre

von **Lorenz Hauser,**

K. Bezirks- und Handelsgerichtsrath in München.

gr. 8. brosch. 15 Ngr.

Ein junger Gelehrter (Dr. phil.) [188

Schriftsteller auf dem Gebiete der Philosophie, sucht zum Zwecke der Ermöglichung seiner Habilitation als Privatdocent eine Stelle als Hülfsarbeiter an einer Universitätsbibliothek. Die besten Referenzen stehen ihm zur Seite. Adr. zu erfragen in der Exped. d. Bl.

Antiquarischer Bücherverkehr.

K. F. Koehler's Antiquarium in **Leipzig,** Poststr. 17.
Bedeutendes Lager wissenschaftlicher Werke.

Cataloge gratis und franco. [3

Druck von W. Drugulin in Leipzig.

Literarisches Centralblatt

für Deutschland.

Nr. 34.] Herausgeber und verantwortlicher Redacteur Prof. Dr. Fr. Zarncke. [1870.

Verlegt von Eduard Avenarius in Leipzig.

Erscheint jeden Sonnabend. 13. August. Preis vierteljährlich 2 Thlr.

Inhalt:

Tischendorf, Responsa ad calumnias romanas.
Krabbe, David Chyträus. 1. Abtheilung.
Dilthey, Leben Schleiermacher's. 1. Band.
Müller, polnische Geschichte der Gegenwart. III. Das Jahr 1869.
v. Sichart, Geschichte der königl. hannoverschen Armee. Bd. 2 u. 3.
Maurer, eine Reise durch Bosnien, die Saveländer und Ungarn.
Petermann, der Golfstrom.
Czyhlarz, das römische Dotalrecht.
Rasse, üb. d. mittelalterl. Feldgemeinschaft in England.
Landgraff, das Bundes- und Staatsbürgerrecht im Nordd. Bunde.
Frantz, die Schattenseite des Nordd. Bundes.
Gottesidee und Cultus bei den alten Preußen.
Kref, über die Wichtigkeit der slavischen traditionellen Literatur als Quelle der Mythologie.
Frischbier, Hexenspruch und Zauberbann.
Julfs und Balleer, die wichtigsten Seehäfen der Erde. 1. Band.
Vorlesungen im Wintersemester 1870—71: 4. Königsberg. 5. Bonn. 6. Würzburg.

Theologie.

Tischendorf, Dr. C. v., Prof., **Responsa ad calumnias romanas.** Item supplementum Novi Testamenti ex Sin. cod. a. 1865 editi. Leipzig, 1870. Brockhaus. (54 S. gr. 8.) 10 Sgr.

Es ist ein zwiefacher Zweck, welchem diese kleine Schrift dient. In dem Formate des bei Brockhaus 1865 erschienenen Novum Testamentum nach dem Texte des Sinaiticus mit den Varianten des Vaticanus und des receptus (der Elzeviriana von 1624 und der Stephaniana von 1550) gedruckt, leistet sie für diese Ausgabe das Gleiche was die Appendix 1869 für das Novum Testamentum Vaticanum 1867 (s. Lit. Centralbl. 1869 Nr. 27): sie vervollständigt und berichtigt die dem sinaitischen Text beigegebenen Varianten des vaticanischen nach der unterdeß möglich gewordenen theils richtigern theils genauern Erkenntniß. Die Förderung, welche nach dieser Seite hin die mit den Tischendorf'schen Typen des Sinaiticus bewerkstelligte römische Facsimile-Ausgabe des Vaticanus 1868 gewährt hat, wird nicht in Abrede genommen. Die Civiltà cattolica aber, welche wie überhaupt so auch in der Infallibilitätsfrage die jesuitische Richtung vertritt, begnügte sich nicht damit, diese römische Ausgabe des Vaticanus als ein Meisterwerk zu preisen, welches alle anderen bisherigen Leistungen dieser Art in Schatten stelle, sondern nahm auch den Cardinal Mai gegen den gerechten Tadel, welchem seine durchaus ungeschickte und unzuverlässige Ausgabe des vaticanischen Textes unterliegt, in Schutz und ignorierte oder verkleinerte die Verdienste, welche sich der berühmte deutsche Textkritiker um das endliche Zustandekommen einer von Rom selbst ausgegangenen besseren Ausgabe erworben hat. Die begründeten Ausstellungen, welche v. Tischendorf in seiner Appendix gegen die römische Ausgabe erhob, goßen vollends Oel in das Feuer der römischen Ruhmsucht und der Florentiner Attilio Giovannini, welchen die Civiltà gegen Tischendorf ins Feld stellte, griff die Wahrhaftigkeit und Gründlichkeit unseres deutschen Landsmannes in einem den wahren Sachverhalt so entstellenden und so bramarbasierenden Pamphlet an, daß diese Responsa als ein Act der Selbstvertheidigung deutscher Wissenschaft gegen römisch-jesuitische Anmaßung zur Pflichtnothwendigkeit wurden. Der Verf. der Responsa zeigt, daß er die Ausgabe Mai's nicht bloß an mehr als 400, sondern sogar an mehr als 500 Stellen berichtigt hat; daß die Fehler des Novum Testamentum Vaticanum, welche die Civiltà mit Triumphgeschrei schaustellt, bereits in der Appendix berichtigt sind und, zwei bedauerliche Versehen ausgenommen, sich auf Kleinigkeiten reducieren; daß die römische Ausgabe, wie mit Zeugnissen Vercellone's, Antonelli's und des Papstes belegt wird, auf Anregung Tischendorf's und nicht ohne Benutzung der dem D. Vercellone überlassenen Materialien zu Stande gekommen ist. Wahrhaft empörend ist es, wie die kleinlichen und nichtigen Berichtigungen der Tischendorf'schen Ausgabe des Sinaiticus ausgebeutet werden, durch welche Tregelles die Liberalität, welche ihm während seines Leipziger Aufenthaltes 1862 den Einblick in den Codex gestattete, erwidert hat. Diese Berichtigungen erschienen in Scrivener's Collation of the Cod. Sin. with the received text 1864 und stellten den Scharfblick und die Akribie Tischendorf's nur in um so helleres Licht. Der englische Versuch, ihn zu übertrumpfen, schlug fehl. Die Civiltà aber rühmt sich nichtsdestoweniger jenes Engländers als ihres Bundesgenossen. Giovannini hat sich von der Partei der Civiltà zum Vorkämpfer für eine verlorene Sache mißbrauchen lassen und Tregelles, der allerdings in der unglücklichen Lage ist, sich in seiner Lebensaufgabe überholt zu sehen, hat sich durch mittelbare Betheiligung an dieser Intrigue nicht geehrt. Um so wohlthuender lautet es, wenn Ferrucci, der Director der Laurenziana in Florenz, unserm Landsmanne zuruft, unbeirrt durch die Mißgunst und Urtheilslosigkeit, die ihn befehden, auf seiner mit Erfolgen und Anerkennung gesegneten Bahn rüstig fortzuschreiten: Perge, vir insignis, divino a fonte referre Quod sit ab eloquio materiaque sacrum, und wenn er in einem Epigramme von dem Pamphletisten sagt: Unus de minima fungorum prole laborat, Esse aliquid magnis ex inimicitiis.

Krabbe, Dr. Otto, Prof., **David Chyträus.** Dargestellt von —. 1. Abtheilung. Rostock, 1870. Stiller. (VIII, 254 S. gr. 8.) 1 Thlr. 20 Sgr.

David Chyträus war seit der Mitte des 16. Jahrhunderts mehrere Decennien hindurch so sehr der Mittelpunkt aller die Universität Rostock und die lutherische Kirche Mecklenburgs bewegenden Bestrebungen, daß dessen Leben und Wirken allerdings eine eingehendere Darstellung verdiente, als dasselbe in älteren Schriften und neuerdings von Pressel („David Chyträus, nach gleichzeitigen Quellen") erhalten hat. Alle Freunde der Reformationsgeschichte werden es daher dem Hrn. Verfasser Dank wissen, daß er es unternommen hat, das Leben und Wirken des Chyträus nicht nur in der gleichzeitigen und späteren gedruckten Literatur, sondern auch in den Archiven zu Schwerin zu verfolgen und uns ein vollständig, bis in die kleinsten und feinsten Züge

ausgeführtes Bild desselben vorzuführen. — Der vorliegende erste Band des Werkes stellt in 10 Capiteln das Leben des Chyträus bis zum Jahre 1571 dar. Mit demselben wird als Unterlage und Hintergrund, von dem sich das Bild des Chyträus und seines Wirkens abhebt, die Geschichte der deutschen Reformation seit dem Schmalkaldischen Kriege, soweit jenes sich mit dieser berührte, in zusammenhängender Erzählung skizziert. Das Ganze ist, wie bereits bemerkt, mit Benutzung handschriftlicher Quellen und sehr fleißig ausgearbeitet, weshalb wir aus dem Buche über vielerlei Punkte neue Belehrung gewonnen haben. Leider aber hat sich der Verf. bei der Ausführung seiner historischen Arbeit von einem ganz fremdartigen Interesse, von einem dogmatischen Gesichtspunkte, von einem Vorurtheil bestimmen und leiten lassen, wodurch der Werth des Ganzen sehr herabgedrückt wird. Es ist Thatsache, daß Chyträus nachweisbar bis zum Jahre 1556 entschiedener Anhänger und Vertreter der Lehre Melanchthon's und mit dem specifischen Lutherthum unverworren war. Allerdings änderte er seitdem seine Stellung zu Melanchthon und trat auf die streng lutherische Seite über. Als indessen Chyträus, schon hochbetagt, die Früchte des lutherischen Concordienwerkes sah, brach derselbe mit der neuen lutherischen Orthodoxie durchaus und kehrte (wie insbesondere seine Schrift de morte et vita aeterna beweist) auf seinen ursprünglichen Standpunkt zurück. Hr. Dr. Krabbe ignoriert jedoch diese Thatsache, indem es ihm darum zu thun ist, Chyträus von Anfang an als einen orthodoxen Vertreter des Lutherthums der Concordienformel hinzustellen. Daher bezeichnet er z. B. die Catechesis des Chyträus von 1556 (S. 46) als echt lutherisch, — obgleich sich darin von dem, was Dr. Krabbe selbst als Kennzeichen orthodox-lutherischer Abendmahlslehre bezeichnet, auch nicht eine Spur vorfindet. Derartiger Verkehrtheiten könnten wir aus dem Buche eine ganze Anzahl mittheilen. Indessen ist dieses noch nicht die schlimmste Einwirkung des dogmatischen Interesses auf die Geschichtsdarstellung des Verf.'s. Wir nehmen nämlich sogar wahr, daß derselbe, von diesem Interesse beherrscht, Thatsachen verschweigt, weil sie nicht in seine Darstellung passen. Daß z. B. in der Naumburger Präfation der Augustana von 1561 die Anerkennung der Variata ausgesprochen ist, wird (S. 151) mit keiner Silbe erwähnt. In dieser Beziehung ist daher das Buch mit Vorsicht zu gebrauchen.

Allgem. kirchl. Zeitschrift. Hrsg. von D. Schenkel. 11. Jahrg. 7. Hft.

Inh.: Kirchliche Zeichen der Zeit. — Streiflichter auf die kirchl. Zustände Oesterreichs. — Die protestantische Kirche in Kurland. — Kirchl. Mittheilungen, Litterarische Uebersichten u. Anzeigen, Kirchl. Chronik.

Monatsblätter für innere Zeitgeschichte. Hrsg. von H. Gelzer. 35. Bd. 6. Heft. Juni.

Inh.: Aufgaben und Gefahren des evangel. Deutschlands. 3. Die confessionalist. Strömung in der evangel. Kirche. — Diestel, das Alte Testament im Lichte der ältern christl. Kunst. — Reales u. Ideales in der weibl. Bildung. Drei Goethe'sche Frauencharaktere. (Von O. K.) — Deutschland und Rom. 10. Die 21 Canones de ecclesia Christi. (In latein. Sprache u. in deutscher Uebersetzung.)

Oesterr. Vierteljahresschrift für kathol. Theologie. Hrsg. von Theod. Wiedemann. 9. Jahrg. 1. Heft.

Inh.: Joh. Setwin, das Tridentinische Decret in Betreff der Interpretation der heil. Schriften. — M. Kinter, Johann Friedrich Graf von Waldstein, Fürsterzbischof von Prag, Primas von Böhmen 1675—94. (Schl.) — L. Geiger, Nicolaus Ellenbog. — Beiträge zur Geschichte der Erzdiöcese Wien. (6. Zur Geschichte der Errichtung des Bisthums Wien; 7. das Barrecht in Pottenstein.) Mitgeth. von Th. Wiedemann. — Kirchl. Actenstücke, Miscelle, Recensionen.

Protest. Kirchenzeitung. Hrsg. von P. W. Schmidt. Nr. 30.

Inh.: Aus Rom. — O. Pfleiderer, Synode und Landtag. — Zur Begründung des Nebraer Protestes. — Correspondenzen u. Nachrichten.

Nordd. Protestantenblatt. Hrsg. von C. Manchot. 3. Jahrg. Nr. 30.

Inh.: A. Werner, Fels u. Schlüssel. — Die Unfehlbarkeitserklärung in Rom. — Der Bremer Gustav-Adolf-Verein. — Reiseeindrücke. — C. Bulle, der Protestantismus u. die Volksschule in Oesterreich. — Vom Büchertisch.

Neue Evangel. Kirchenzeitung. Hrsg. von H. Meßner. Nr. 30.

Inh.: In Gottes Namen! — Zum Concil. — Das Testament des Pater Lacordaire. — Aus der wiedervereinigten Presbyterianerkirche Nordamerika's. — Die Nordd. Missionsgesellschaft. — Aus Schelling's Leben. — Dogmatische Abhandlungen von Dr. Julius Müller. — Correspondenzen. — Literatur.

Allgem. ev.-luther. Kirchenzeitung. Nr. 30.

Inh.: Wie Geistliche sich in Kriegszeiten verhalten sollen. — Zum kirchl. Nothstand in Altpreußen. — Staat und Kirche. (Forts.) — Korrespondenzen. — Kirchliche Nachrichten 2c.

Pastoralblatt f. die evang. Kirche. Hrsg. von E. Ohly. 6. Jahrg. Nr. 13 u. 14.

Inh.: Gegen unsere bisherige Predigtweise. — K. Scheffer, über die Heiligenbilder in unsern evangel. Gotteshäusern. (Forts.) — Wetz, der pastorale „Umgang". — W. Engelhardt, der landesherrl. Summepiskopat. — Der selige Nitzsch auf Kanzel und Katheder in Berlin. — Zum Neujahrs-Umgang. — Bücherschau.

Evangel.-ref. Kirchenzeitung. Hrsg. von Otto Thelemann u. Ernst Stahelin. 20. Jahrg. Juniheft.

Inh.: A. Zahn, der Unglaube ein Beweis der Auferstehung Christi. — Sachße, eine Frage betr. den Religionsunterricht in der deutschen Volksschule. — Zur Geschichte der Prädestinationslehre.

Zeitstimmen aus der ref. Kirche d. Schweiz. Red. H. Lang. 12. Jahrg. Nr. 13 u. 14.

Inh.: H. Lang, einige Wochen in Deutschland. — F. Hemmann, kirchl. Bilder aus der Gegenwart. — Aus Glarus. — O. Haggenmacher, über die Mission des Christenthums. — Korrespondenz aus St. Gallen. — H. Lang, warum Bezirkssynoden? — A. Siedler, Pascal, von Dreydorff. — Lesefrüchte.

Geschichte. Kriegsgeschichte.

Dilthey, Wilh., Leben Schleiermachers. 1. Band. Berlin, 1870. G. Reimer. (XIV, 542, 146 S. gr. 8.) 3 Thlr.

Mehr als zwei Jahre sind verflossen, seit das Erscheinen der ersten, zehn Bogen umfassenden Lieferung dieses Werkes die Erwartung einer der Größe und Schwierigkeit des Gegenstandes gewachsenen Biographie Schleiermacher's erregt hatte. Der erste Band ist nun vollendet; er umfaßt gerade die erste Hälfte von Schleiermacher's Lebenszeit, die Jahre 1768—1802, und enthält seine Bildungsgeschichte bis zum ersten Heraustreten seiner eigenthümlichen Kraft in den Reden und Monologen. Klares Bewußtsein über den Umfang der Aufgabe, umfassende und gründliche, überall auf die ersten Quellen zurückgehende Studien, eingehende und selbständige Durcharbeitung, Sorgfalt und Umsicht in der schwierigen Gruppierung und Verknüpfung des manigfaltigen, heterogenen Stoffes, lebendige und gedankenreiche Darstellung lassen diese Biographie als eine der bedeutendsten Leistungen erscheinen, die auf dem Gebiete der inneren Entwicklungsgeschichte des deutschen Geistes unsere Literatur aufzuweisen hat. Denn zu einem Ausschnitt aus dieser hat sich dem Verf. die Lebensgeschichte Schleiermacher's erweitert, und mit vollem Recht, denn er hat als seine Aufgabe angesehen, nicht bloß eine Darstellung des äußeren Lebensganges und der allmählich sich verbreitenden Thätigkeit Schleiermacher's zu geben, sondern vor allem seine innere Entwicklung, das Werden und die bestimmte Gestaltung seiner Gedanken, das Wachsthum der ausgesprochenen Geistesindividualität so genau als möglich zu verfolgen, aus der seine schriftstellerischen Werke wie seine vielseitige und eingreifende Thätigkeit hervorgegangen sind. Und diese Aufgabe zerfiel in eine doppelte: einmal mußte der Biograph durch ausgedehnte Studien sich in das geistige Medium zurückversetzen, in welchem Schleiermacher aufwuchs, die Lebensrichtungen, die Ansichten, die Stimmungen kennen, die auf ihn einwirkten, die Literatur gegenwärtig haben, die seinen Kreisen die Grundlage allgemeiner Ansichten und den Stoff der Unterhaltung gab, aus der er selbst sich nährte; und zum zweiten mußte dann mit sorgfältigster Benutzung der zuerst chronologisch bestimmten Quellen so zu sagen Jahr für Jahr verfolgt werden, wie diese Einflüsse auf ihn wirkten, wie er individuell davon erregt wurde, abweisend, auswählend, aneignend darauf antwortete, und wie sich so aus der fruchtbaren Wechselwirkung mit allem was ihm nahe trat, mit Philosophie, Poesie, wissenschaftlicher Forschung, geselliger Unterhaltung, persönlicher

Anregung durch die verschiedensten Menschen, der Gehalt seines eigenen Geistes entwickelte und die Richtung seines Strebens festsetzte; es mußte so deutlich werden, wie er einerseits mit so Vielem und Entgegengesetztem verwandt war, was seine Zeit bewegte, daß er nur wie ein Brennpunkt von außen einfallenden Lichtes erscheinen könnte, und andererseits doch so originell und unvergleichlich, daß er neben den vielen schöpferischen Männern seiner Zeit immer eine der ersten Stellen behaupten wird.

Es läßt sich nicht verkennen, welche Gefahren eine solche Fassung der Aufgabe, welche die des Biographen im engeren Sinn, des Geschichtschreibers der Philosophie, des Culturhistorikers in sich vereinigt, und jede durch die Vereinigung schärft, in Beziehung auf die ebenmäßige Composition eines solchen Werkes mit sich bringen kann. Ganz abgesehen davon, daß gerade hier mit dem historischen Interesse das unmittelbare Erregtsein durch dieselben Fragen und Gegensätze sich verknüpft, welche das Leben des Helden bewegen: wenn erzählt werden muß, wie Kant, wie Goethe, wie Fichte oder auch Friedrich Schlegel und seine Freunde auf ihn wirkten, treten diese mit ihrer ganzen Größe in den Rahmen der Geschichte herein, ihre Darstellung wird ein Theil der Aufgabe und erweckt selbständiges Interesse; zu bedeutend, um Nebenfiguren zu sein, drohen sie die Einheit des Ganzen zu stören, das jetzt aus einem Einzelbilde zu einem figurenreichen Gemälde wird, dessen Gruppierung doch nicht durch eine universell-historische Auffassung, sondern durch die biographische Perspective bestimmt wird. Der Vers. ist sich dieser Schwierigkeit bewußt gewesen, und wollte lieber auf strenge Einheit künstlerischer Gestaltung verzichten, als auf die vollständige Lösung seiner Aufgabe. Und wir haben allen Grund ihm dafür dankbar zu sein; denn nicht nur ist in den Abschnitten, welche die Vorgänger und Zeitgenossen Schleiermacher's schildern, auf Grund selbständiger Auffassung und Beurtheilung eine Fülle feiner und treffender Bemerkungen enthalten, eine Menge interessanter Parallelen und Beziehungen aufgedeckt; was wir noch höher anschlagen, ist das, daß einmal an einem hervorragenden Beispiele gezeigt ist, welchen Werth es für die Einsicht in die wirkliche Geschichte menschlicher Gedanken und Gedankensysteme, und ebenso für das Verständniß und die fruchtbare Behandlung der großen Probleme der Wissenschaft selbst hat, wenn mit umsichtiger Treue erforscht wird, welchen Weg ein hervorragender und selbständiger Denker von einem klar nachzuweisenden Ausgangspunkt aus zurücklegt. Gerade für diese Probe echt geschichtlicher Behandlung eines Stückes der Geschichte der Philosophie wünschen wir dem Vers. ganz besonders Anerkennung und, was besser ist, Nachahmung; seine Uebersicht über die manigfaltigen Strömungen, welche zu einem großen Theile der deutschen Poesie, vor allem Goethe's Werken, entsprungen zusammenkamen, um sich im Bette der Schellingischen Philosophie zu einer umfassenden Weltanschauung zu vereinigen, ist ein Gewinn für die Geschichte der neueren Philosophie, die aus natürlichen Gründen leicht geneigt war, die Bewegung der philosophischen Gedanken zu sehr von dem Zusammenhang mit dem übrigen Fluß allgemeiner Welt- und Lebensanschauungen zu isolieren und zu trennen.

Es ist hier nicht möglich, näher auf den reichen Inhalt des Buches einzugehen. Schleiermacher's Bild im Ganzen erscheint dem Ref. in allen wesentlichen Zügen mit einer oft überraschenden Richtigkeit gezeichnet; in Beziehung auf die Auffassung seiner Philosophie weicht er nur in untergeordneten Punkten, die anderswo zur Sprache kommen, vom Vers. ab. Nur das möge erwähnt werden, was, vollkommen neu, hier zum erstenmal geboten wird. Dahin gehört vor allem die Reihe höchst werthvoller Documente aus Schleiermacher's handschriftlichem Nachlaß, die als „Denkmale der inneren Entwicklung Schleiermacher's" den Anhang des Buches bilden; sie enthalten seine ersten ethischen Arbeiten „über das höchste Gut", „über die Freiheit", „über den Werth des Lebens", ferner eine Reihe von Aphorismen über Leibniz, Gedanken über einzelne ethische Probleme, die in spätere Schriften aufgenommen wurden, einzelne Ansätze zu den Reden und Monologen, Entwürfe die unausgeführt geblieben sind, alles mit umsichtiger Sorgfalt chronologisch festgestellt. Auf Grund dieser Documente war dem Verf. möglich, genau das vielbesprochene Verhältniß Schleiermacher's zu Kant zu erörtern und festzustellen, daß seine Beschäftigung mit Kant durchaus in den Vordergrund der ersten Zeit seines selbständigen Nachdenkens tritt; sie erlauben ihm anschaulich, durch Gegenüberstellung der Weltanschauung von 1796 und der von 1799 den großen Fortschritt darzulegen, den seine Grundgedanken in Folge des Eintritts in die Berliner Gesellschaft und der Bekanntschaft mit Fr. Schlegel erfahren haben; sie gestatten ihm ferner, zusammen mit sorgfältiger Benutzung aller von den beiden Schlegel stammenden Documente, insbesondere auch der von Böcking ihm überlassenen Briefe A. W. Schlegel's, den Antheil dieser drei an den Fragmenten des Athenäums in Beziehung auf eine bedeutende Anzahl von Nummern urkundlich festzustellen. Merkwürdig bleibt dabei, daß auch die sorgfältigste Forschung die Reden als etwas plötzlich und unvermittelt Herausgetretenes erscheinen läßt. Nirgends spärlicher als hier finden wir die Grundgedanken vorbereitet, nirgends ist der Sprung von dürftigen und vagen Andeutungen, die sich theils bei Schleiermacher selbst, theils bei Schlegel oder Novalis finden, zu der umfassenden Anschauung größer. Es ist eine dankenswerthe Arbeit, wenn der Vers. sich bemüht, den von Schl. nicht immer deutlich gezeichneten philosophischen Hintergrund der Reden und Monologen so klar und faßlich als möglich darzulegen; wenn sich auch vielleicht streiten läßt, ob er nicht jene zu sehr an Spinoza angenähert hat.

In Beziehung auf das im engern Sinne Biographische, die persönlichen Verhältnisse Schleiermacher's, ist das Buch, auch gegenüber den Schleiermacher'schen Briefen, voll von neuen Aufschlüssen, welche aus handschriftlichem Material geschöpft sind; am meisten wird interessieren, was über die Beziehungen Schleiermacher's zu Eleonore, welche die Briefe noch in einigem Dunkel gelassen, mitgetheilt wird.

Fügen wir diesen Andeutungen noch hinzu, daß bei aller Hingabe an den Gegenstand der Verf. sich eine gesunde, von einer festen ethischen Lebensanschauung getragene Kritik bewahrt hat: so werden wir nicht zu viel sagen, wenn wir das oft und lange geäußerte Verlangen nach einer des Gegenstandes würdigen Biographie Schleiermacher's hier für vollständig erfüllt halten. T. — C. S.

Müller, Wilh., Prof., **politische Geschichte der Gegenwart.** III. Das Jahr 1869. Berlin, 1870. J. Springer. (XV, 228 S. 8.) 22½ Sgr.

Dieser politische Jahresbericht hat nun seinen dritten Jahrgang erlebt und ist gewiß manchem Leser ein Führer geworden, dessen Wiedererscheinen mit Freude begrüßt wird. Der Vers. ist seines Stoffes vollkommen mächtig, er erzählt frisch und lebendig, weiß geschickt pikante charakteristische Züge einzuflechten, dabei ist sein Urtheil entschieden sicher und maßvoll. Das Jahr 1869 hat keine großartigen Ereignisse zu verzeichnen, die es dem Chronisten leicht machen, ein volles Zeitbild zu entwerfen, aber doch setzt sich der Entwickelungsproceß stetig fort, und da bewährt sich nun eben die Kunst des Berichterstatters, der sich die Aufgabe stellt, die Momente herauszukehren, auf denen der Fortschritt und das Leben beruht. Man sieht, der Vers. hat die Zeitungen sehr aufmerksam gelesen und alles Wichtige registriert; er hat auch hin und wieder sich etwas gemerkt, was nicht in den Zeitungen steht, so ist er z. B. in den Besitz einer Abschrift des köstlichen Briefes gekommen, den Bismarck im November 1869 an den Präsidenten des Herrenhauses, den Fürsten Puttbus geschrieben hat, und worin er die deutsche Politik der preußischen Politik mit Entschiedenheit betont. Dieser bis dahin un-

gedruckte Brief ist hier zum erstenmale nach seinem Wortlaute veröffentlicht.

Sichart, L. v., Gen.-Lieut., Geschichte der Königlich-Hannoverschen Armee. 2. Bd. u. 3. Bd. 1. u. 2. Abtheilung. Hannover, 1870. Hahn. (XII, 476; X, 599; VII, 581 S. gr. 8.) à 1 Thlr. 15 Sgr.

Der Verf. hatte bereits vor einer Reihe von Jahren vorliegendes Werk begonnen, das auch in weiteren Kreisen, im Heere sowohl als im Lande, vielen Anklang fand. Es galt ihm damals schon, in möglichster Vollständigkeit ein Gemälde der wehrthümlichen Verfassung und aller einschlagenden Verhältnisse zu entrollen, dessen einzelne Bildergruppen bis in die Anfänge stehender Heere hinauf reichen sollten. Der erste Band, der also bereits vor längerer Zeit erschien, umfaßte die Frist bis zum Jahre 1705.

Die mittlerer Weile Platz greifende Umgestaltung der Dinge in Hannover mußte dann auch an den Verf. die Frage herantreten lassen, ob der Plan, den er sich vorgezeichnet, auch für die Fortsetzung des Werkes in gleicher Ausdehnung beizubehalten sei. Er hat, in Uebereinstimmung mit vielen Waffengenossen und Freunden, die Frage sich bejaht, und können wir diesen Entschluß nur billigen. Wenn es Anfangs sich darum handelte, dem Schaffen und Wirken der Vorfahren in den Herzen der Enkel ein bleibendes Denkmal zu stiften, so trat nun das Bedürfniß hinzu, die vielen Fäden nicht reißen zu lassen, welche auch heute noch die größerem Heeresverbande, mit Ausgabe ihrer Eigenlebigkeit, eingefügten hannöverischen Truppen an das alte Heer knüpfen dürfen, und auf dessen schöne Thatenbühne immer von Neuem hinweisen sollen. Der allgemeine Gang, den der Verf. inne hält, ist der, daß er für jeden einzelnen Zeitabschnitt erst einen kurzen geschichtlichen Umblick giebt, dann der Reihe nach die Formation der Truppen, ihren Ersatz, Ausbildung, Ausrüstung und Unterhalt entwickelt, und hierauf die kriegerischen Ereignisse, an denen sie Theil genommen, in anschaulicher Weise schildert. Er konnte zu diesem Behufe fast überall auch aus amtlichen Quellen schöpfen, die ihm allerdings, und zu Gunsten der Arbeit, reichlich geflossen scheinen. Daneben standen dann andere Werke, Tagebücher u. s. w. hie und da zu Gebote. Die eigentliche Organisation des Heeres ist immer so gründlich dargestellt, daß sie als fertiges Ganzes uns entgegentritt, in das man sich wohl hineinzuleben vermag. Die vielfach mit angegebenen Namen, selbst der Hauptleute, regen außerdem zu allerlei Betrachtungen an, und helfen über manche trockenen, wenn auch zur Vollständigkeit gehörenden Einzelheiten des Stoffes hinweg. Für Schilderung der Feldzüge ist immer der einende kriegsgeschichtliche Faden in nöthiger Stärke mit fortgesponnen, damit die einzelnen Thaten nicht als abgerissene Erzählungen erscheinen, auf diese selbst dann aber mit aller Ausführlichkeit und Wärme eingegangen. Und ein dankbares Feld war da geboten; haben doch die hannöverischen Truppen, nächst den Hessen-Casselischen, vielleicht die älteste, bewegteste Kriegsgeschichte, zugleich bei beständig wechselnder Thatenbühne, unter fast allen deutschen Heeren. Ihre Fahnen haben in den meisten Ländern Europa's und selbst in anderen Erdtheilen geweht, und den Ruf deutscher Mannheit und Treue allenthalben bewährt. Aber so recht der eigentliche Erz- und Erbfeind für Hannover wie für Hessen-Cassel waren doch immer wieder die Franzosen; ihrer Bekämpfung sind daher die meisten Blätter auch des vorliegenden Werkes gewidmet.

Der zweite Band, wie die Vorrede zeigt, bereits vor zwei Jahren beendet, doch jüngst erst, zusammt dem dritten, der Oeffentlichkeit übergeben, umfaßt die Zeit von 1705 bis 1756, ein halbes Jahrhundert. Er führt uns auf die Schlachtfelder des spanischen und später des österreichischen Erbfolgekrieges, und schildert die Thaten des Ruhmes am Schellenberge, bei Höchstedt, Ramillies, Oudenarde, Malplaquet, Dettingen, Fontenoy, Rocour, Laeffeld u. s. w. Der dritte, sehr umfängliche Band, der deshalb in zwei Abtheilungen zerfällt, behandelt vor Allem die Zeit des siebenjährigen Krieges, dann im Anschlusse noch die Unternehmungen nach Gibraltar und Minorca, sowie nach Ostindien. Des Verf.'s Schaffen war hier — im dritten Bande nämlich —, soweit die eigentliche Kriegsgeschichte zur Sprache kommt, leichter, da sich ihm schon andere, tüchtige Vorarbeiten boten, was für die erste Hälfte des Jahrhunderts wohl nicht in gleichem Maße der Fall war. Uebrigens sind die siebenjährigen Kämpfe des verbündeten Heeres unterm Herzoge von Braunschweig u. s. w. — englisch-hannöverische, braunschweigische und hessische Truppen — immer noch, und trotz vieler neuerer Arbeiten, im Verhältnisse zu wenig gekannt und gewürdigt. Aber Crefeld und Minden stellen sich ebenbürtig jedem denkwürdigen Namen auf dem östlichen Kriegsschauplatze zur Seite. — Wir wünschen dem Buche viele Leser, und können es hier nicht unerwähnt lassen, daß die preußische Regierung in freigebiger Weise den im preußischen Heere dienenden, früheren hannöverischen Officieren mit dem theuren Werke ein gewiß höchst angenehmes Geschenk gemacht hat.

Anzeiger für Kunde der Deutschen Vorzeit. Juni.

Inh.: A. v. Cohausen, die Fundstelle des Hildesheimer Silberschatzes. (Forts.) — W. Wattenbach, lateinische Reime des Mittelalters. 5. — Fr. Schneider, der Pfeiler im Mainzer Dom. — Döbner, die Kirche zu Römhild: deren Geschichte, Bau und Merkwürdigkeiten. (Forts.) — Chronik des german. Museums und der historischen Vereine 2c.

Länder- und Völkerkunde.

Maurer, Franz, eine Reise durch Bosnien, die Saveländer und Ungarn. Berlin, 1870. C. Heymann. (2 Bll., 431 S. 8. u. 1 Karte.) 2 Thlr.

Unter die wenig gekannten und selten besuchten Länder Europa's gehört Bosnien, obgleich dasselbe mit seinen reichbewaldeten Bergen und seinen fruchtbaren Thälern wie mit den im Innern seiner Berge ruhenden Schätzen recht wohl in den Weltverkehr selbstthätig eintreten könnte. Allein sein gesammtes Küstenland mit den zahlreichen und schönen Hafenplätzen, das Königreich Dalmatien, ist österreichisch. Die Ruinen der alten römischen Handelsstadt Salona zeigen, was Dalmatien und Bosnien in Einer Hand vereinigt — damals ein Theil von Illyricum — leisten konnten; wie dagegen Küstenland und Hinterland, durch politische Grenzen scharf von einander geschieden, nicht durch sorgsame Regierungen verwaltet, unrettbar beiderseits in Verfall gerathen müssen. Auch die an der Nordseite Bosniens fließende Save, welche mit ihren wasserreichen bosnischen Zuflüssen Unna, Wrbas, Bosna, Drina ein Schifffahrtssystem für den Binnenhandel abgeben könnte, ist militärisch bewachter Grenzfluß, nicht belebende und belebte Verkehrsader, und so ist das reiche bosnische Land, von Norddeutschland aus in 50 Stunden erreichbar, uns so fremd, als gehörte es dem fernen Asien an. Dürftig ist unsere Kenntniß von diesem Lande; auf veraltetem Material beruhend und hydrographisch wie orographisch mit falschen Bildern reichlich ausgestattet seine Kartographie. So lange an eigne Landesvermessungen dort nicht gedacht werden kann (und wann wird wohl für das türkische Reich die Zeit kommen, wo die Verwaltung die Wichtigkeit einer Landesaufnahme erkennt?), müssen wir den Männern dankbar sein, welche, die Bereicherung der Wissenschaft und ihrer eigenen Kenntnisse höher achtend als die Beschwerden und Gefahren einer solche Reise, in eingehender, anschaulicher Weise uns Land und Volk schildern. Hat Major Roskiewicz die Linie Zwornik-Serajewo-Wischegrad bereist und die Details dieser Reise auf seine in 4 Blatt 1867 in Wien erschienene Karte eintragen können, so ist es uns recht willkommen, im vorliegenden Werke eines Norddeutschen eine

anschauliche Beschreibung und aus der Hand von Professor Kiepert eine kartographische Darstellung der Route Dubitza-Banjaluka-Trawnik-Serajewo und von da nach Bertschka an der Save (auf der Linie von Serajewo nach Esseg) zu erhalten. — Maurer zeigt in den ersten Kapiteln an seinen Excursen über Dresden, Prag, Wien, daß er die Physiologie der Städte und Länder aufzufassen und die löblichen Eigenschaften wie die Schwächen der einzelnen Volksthümlichkeiten hervorzuheben versteht, wenn auch hier und da einzelne subjective, ja selbst gewagte Behauptungen auftreten; er schildert den Rückgang des Deutschen, gegenüber dem Slovenischen, an dem, was er zu Marburg und Steinbrück in Steiermark gesehen hat; er hat in das Leben der österreichischen Grenzer, der Bürger und Bauern Bosniens wie der türkischen oder türkisch-gewordenen Aristokratie klare Einblicke gewonnen, und weiß, was er erlebte und sah, in angenehmer und unterhaltender Weise zu erzählen. — Die Höhenangaben in der beigegebenen Kartenskizze sind die von Ami Boué aufgenommenen; eine angenehme Beigabe auf diesem Blatte sind zahlreiche Profile der überaus mannigfaltigen, oft sehr schroffen bosnischen Gebirge.

Petermann, Dr. A., **der Golfstrom** und Standpunkt der thermometrischen Kenntniss des atlantischen Oceans und Landgebiets im Jahre 1870. Mit 3 Karten. (Separatabdruck aus den „Geographischen Mittheilungen.") Gotha, 1870. J. Perthes.

Obgleich sich über den Golfstrom bereits eine nicht unbedeutende Literatur zusammenstellen läßt, so sind alle seine, mit dem atlantischen Ocean zusammenfallenden Verhältnisse noch lange nicht erschöpfend aufgeklärt, und hat Dr. Petermann durch diese, aus allen Quellenwerken älterer und neuerer Zeit gesammelten und kritisch zusammengestellten Daten, und durch die beigegebenen drei Karten, die für ähnliche Arbeiten als Muster dienen können, der Wissenschaft einen großen Dienst erwiesen. Nicht nur werden dadurch unhaltbare Ansichten widerlegt, zweifelhafte auf festere Basis gestellt, und die eigenen längst ausgesprochenen Meinungen des Autors bis zur Evidenz erwiesen, sondern es wird auch auf dem so sehr zum Auge überzeugend sprechenden graphischen Wege ein klares und leichtfaßliches Bild gegeben, das an Zweckmäßigkeit der Anordnung und Einfachheit der Mittel nichts zu wünschen übrig läßt. Zwei Karten vis à vis gestellt zeigen den Zustand des Golfstromes und der Wärme der umgebenden Festländer im Juli und Januar. Von den 5 Polarkarten des dritten Blattes wiederholen zwei die vorigen Karten in veränderter Projection, zwei andere stellen die Zustände im Mittel der extremen Jahrzeiten dar, eine ist den tiefsten Thermometerständen gewidmet. Curven in zunehmender linearer Stärke, ein Flächencolorit der Temperaturzonen mit steigender Scala für Wärme und Kälte, und höchst zahlreiche Coten vereinigen sich, um die interessanten Resultate der Zahlen zu verkörpern und selbst dem Laien verständlich zu machen. Die drei Karten an und für sich würden genügen, um die Ausdehnung, Richtung, Verzweigung, Temperatur des Golfstroms, seine Wirkung auf das östlich gelegene Festland, genügend zu erweisen; was sie nicht mehr zu leisten vermögen, trägt der Text nach. Der beigefügte Aufsatz des C.-Admirals Irminger enthält eine Bestätigung der Petermann'schen Ansicht, und Tobiesen's meteorologische Beobachtungen auf der Bäreninsel während des Winters 1765/66 bieten ein schätzbares Material. Auch die Instruction für die im vorigen Sommer abgegangene deutsche Nordpolexpedition findet man beigedruckt, mit daran gereihten Bemerkungen über Inhalt und Schicksal eines früheren Entwurfes, in welchem die Erforschung der ganzen Polarsee als Aufgabe gestellt war.

Zeitschrift des Deutschen Alpenvereins. Red.: Th. Trautwein. 1. Bd. Vereinsjahr 1869—70. 2. Heft. (Verspätet.)

Inh.: C. Gussenbauer, die Hochalmspitze. — A. Waltenberger, der Daumen im Algäu. — Fr. Wiedemann, Mineralogisches u. Touristisches aus der Zillerthaler u. Oetzthaler Gruppe. — H. v. Müllner, Ausflug auf den Speikkogl im Gleinalpenzug. — R. Hinterhuber, Lungau. — C. H. Schildbach, Aneroïdbarometer für Höhenmessungen. — L. Wallner, Ersteigung des Monte Pian und des Monte Cristallo in den Ampezzaner Alpen. — R. Gutberlet, erste Ersteigung der Sonklarspitze. — K. Haushofer, populäre Mittheilungen aus der Geognosie der Alpen: 1. Die Absatzgesteine. — Fr. Senn, aus der Oetzthaler Gebirgsgruppe. — J. Cilles, das Villgrattenjoch. — Th. Lampart, der Schlern. — H. Wallmann, das Kar. — E. u. G. Calberla, die Fuscherkarscharte. — Th. Trautwein, Ueberschau der alpinen Thätigkeit im J. 1869. — Uebersicht der Literatur über die Alpen 1869.

Mittheilungen der geograph. Gesellschaft in Wien. N. F. III. Nr. 10.

Inh.: Aus dem Sudan. — Die Bahnen der europ. Türkei u. der Nachbarländer. — J. N. Woldrich, Klima des salzburg. Alpenlandes. — Offenes Schreiben an Hrn. Dr. Kiepert in Berlin. — Geograph. Literatur. — Notizen.

Mittheilungen aus Just. Perthes' geograph. Anstalt ꝛc. von A. Petermann. 8. Heft.

Inh.: Dr. G. Nachtigal's Reise zu den Tibbu-Reschade. (Schl.) (mit Karte.) — G. Lejean, Reise in der Europ. Türkei, im Jahre 1869. (mit Karte.) — R. Brown, die Königin Charlotte-Inseln. — G. W. Snyder's Vermessungsexpedition in Australien beendet. — P. Strobel, Reise vom Planchonpaß nach Mendoza. — Geograph. Notizen u. Literatur.

Globus. Hrsg. von K. Andree. 17. Bd. Nr. 23.

Inh.: Samuel Baker's Jagdzüge am Atbara und Setit. 2. — J. Mestorf, die skandinav. Felsenbilder. — Die Walachen in Griechenland als Räuber u. als Hirten. — Die alten Anthropophagen von Chauvaux. — Aus allen Erdtheilen.

Rechts- und Staatswissenschaft.

Czyhlarz, Dr. Karl, Prof., **das römische Dotalrecht.** Gießen, 1870. Roth. (X, 506 S. gr. 8.) 3 Thlr. 10 Sgr.

Eine neue Darstellung des reinen römischen Dotalrechts — und eine solche beabsichtigt das vorliegende Werk (S. 172) — kann in den Hauptpunkten nicht wohl etwas Anderes sein, als eine Epikrise des Bechmann'schen Buches. Es ist niemals eine sehr dankbare Aufgabe gegenüber einer geistreichen, aber hie und da in Einseitigkeiten auslaufenden Revision einer Lehre die nüchterne Anschauung wieder zur Geltung zu bringen. Referent glaubt indessen, daß es dem Hrn. Verf. im Ganzen gelungen ist, die verwickelten Theorien anschaulich und durchsichtig darzulegen und auf einfachere Principien zurückzuführen. Er weist in dieser Beziehung auf den Abschnitt über die Theilung der Früchte des letzten Dotaljahres (S. 237 ff.) und auch auf die Theorie der Dotalpacta hin (S. 429 ff.). Das Werk zerfällt in 5 Bücher, welche das Wesen der Dos (S. 9 ff.), ihre Bestellung (S. 77 ff.), die Rechtsverhältnisse während der Ehe (S. 185 ff.), die Restitution mit Einschluß der pacta dotalia (S. 227 ff.) und die außerordentlichen Beendigungsgründe (S. 483 ff.) behandeln. Die Darstellung hat durchweg einen lehrhaft dogmatischen Charakter. Der Hr. Verf. vermeidet jeden über seinen Gegenstand hinausgehenden Excurs. Damit kann man gewiß im Allgemeinen nur einverstanden sein. Doch aber ist eine Monographie hier weniger eingeengt als ein Lehrbuch, und manche Rechtsverhältnisse lassen sich losgelöst von Analogien nicht mit voller Klarheit erörtern. Das gilt namentlich von historischen Entwicklungen, bei welchen so häufig Combinationen die mangelhafte Ueberlieferung ergänzen müssen. So schließt sich Czyhlarz der unzweifelhaft richtigen Meinung an, nach welcher die a. rei uxoriae späteren Ursprunges ist; gewiß ganz treffend wird dabei hervorgehoben (S. 39), daß ihre Anfänge in die Zeit fallen, wo die Manusehe das Gewöhnlichere war. Es wird aber geleugnet — wie Ref. glaubt mit Recht —, daß die Klage sich aus den cautiones rei uxoriae entwickelt habe (S. 49 ff.). Ein anderer Anknüpfungspunkt wird indessen nicht an die Stelle gesetzt. Er hätte nur durch Vergleichung mit anderen civilen bona fides-Klagen, die ursprünglich unvererblich waren, gewonnen werden können. Etwas Aehnliches findet sich bei den Bestellungsarten der Dos (S. 91 ff.). Der Vf. schreibt der dictio dotis nach ihrer Trennung von den Spon-

salien den ihr bestrittenen Formalcharakter wieder zu (S. 118). Aber freilich nur deshalb, weil man sonst ihre Klagbarkeit nicht erklären könne. Wie ein pactum plötzlich Formalnatur erhalten konnte, ist aber ebenso unerklärlich, und vielleicht hätte der Verf. sich die Frage vorlegen und beantworten müssen, ob der Grund nicht in dem dicere (im Gegensatze zum condicere) zu suchen sei. Ebenso wenig erfahren wir darüber Etwas, wie sich die Vermögensnatur der Dos etwa herausgebildet hat. Denn mit der Zurückführung auf die Restitutionspflicht (S. 281) ist doch dafür eine Erklärung nicht gegeben. — Im ersten Capitel wird gewiß mit vollstem Rechte im Gegensatze zu Bechmann ausgeführt, daß die onera matrimonii den juristischen Grund der Dos bilden. Doch modificiert der Verf. diese hergebrachte Meinung insofern, als er die onera lediglich auf dem Vermögen des Mannes ruhen läßt, dem die Dos als Verstärkung diene (S. 17). Im Zusammenhange damit steht einmal der bündige Nachweis (S. 54 ff.), daß die Dotierung keine Schenkung an den Mann, sondern höchstens, weil und insofern eine Dotalklage vorhanden, eine Schenkung an die Frau sei, und ferner die Ausführung darüber (S. 84 ff.), daß auch ein ertragsunfähiger Gegenstand Object der Dotierung sein könne. Diesem letzten Factum gegenüber geräth freilich die Theorie von den onera in eine etwas schiefe Stellung. Die Vortheile, die Czyhlarz (S. 91) für den Mann dennoch bei der ertraglosen Dos zu construieren versucht, helfen nichts. Denn sie erleichtern ihm die onera nicht. Referent kann sich von der Meinung nicht losmachen, daß man sich hier durch einen Nebenpunkt zu sehr bestimmen läßt. Thatsächlich bildete die Dos, die keine Früchte abwarf, die verschwindende Ausnahme. Und eine unter dem dritten unbekannten pactum ne a uiua exhibeatur bestellte Dos erhöhete jedenfalls den Credit des Mannes. Von diesem Standpunkte aus erscheint auch die Erörterung (S. 235 ff.), durch welche Czyhlarz im Anschlusse an Bechmann die Freiheit des Ehemannes von der Restitution der Früchte aus einer besonderen Billigkeit statt aus dem Grundgedanken der Dos zu deducieren versucht, dem Ref. nicht besonders gelungen.

Natürlich wird dem Manne ausschließliches Eigenthum an den Dotalsachen zugeschrieben (S. 185 ff.). Czyhlarz deutet die Stellen, welche der Frau Eigenthum beizulegen scheinen, mit der Formel, daß ja die im Eigenthume des Mannes stehenden Gegenstände immerhin die Dos der Frau bildeten (S. 189 ff., S. 194 f.). Von einer Unterscheidung juristischer und „natürlicher" Auffassung will er nichts wissen. Wenn man aber bedenkt, daß Czyhlarz selbst mit Bechmann der Meinung ist, die Ehefrau habe während der Ehe keinen obligatorischen oder sonstigen Anspruch auf die Dos (S. 212 ff.), so ist nicht wohl abzusehen, was seine Formulierung anderes besagt, als was man mit jener Distinction hat ausdrücken wollen: die Frau habe wirthschaftlich an der Dos ein Interesse, als wäre sie Eigenthümerin. Wie man ohne diese Annahme sich die Collation der Dos erklären will, ist nicht wohl abzusehen, und Czyhlarz selbst scheint die Vorstellung denn auch bei Interpretation der c. 30 de J. D. (S. 415a) nicht von der Hand zu weisen. Pce.

Nasse, Erwin, **über die mittelalterliche Feldgemeinschaft** und die Einhegungen des sechszehnten Jahrhunderts in England. Bonn, 1869. Marcus. (71 S. 4.) 1 Thlr.

Seit Roscher die Anregung zu einer tieferen historischen Behandlung der Nationalökonomie gegeben hat, hat die deutsche Wissenschaft manche erfreuliche Resultate exacter historisch-nationalökonomischer Forschung aufzuweisen; wir erinnern an die verschiedenen Jablonowski'schen Preisaufgaben, an Rodbertus, Büchsenschütz, an die Geschichte der Leibeigenschaft von Sugenheim ꝛc. Aber die, welche die Arbeiten liefern, sind mehr Historiker und Philologen; die Geschichte der Industrie, des Handels, der Preise, die Geschichte der bloß rechtlichen Seite der Landwirthschaft ist umfassender bebaut, als die Geschichte des Agrarwesens, der Landwirthschaft selbst. Einiges freilich ist auch hier geschehen; wir erinnern an die Arbeiten von Meitzen über Schlesien, an die classischen Untersuchungen Hanssen's über die Gehöferschaften, über die Geschichte der Feldsysteme, über die schleswig-holsteinische Leibeigenschaft. Diesen Arbeiten Hanssen's reiht sich in würdigster Weise die vorstehend genannte Untersuchung Nasse's an, die allerdings nicht auf deutschem, aber dem verwandten englischen Boden (mit Ausschluß von Wales, Schottland und den westlichen Küstengegenden) sich bewegt.

Nasse geht aus von den Resten alter Feldgemeinschaft, die sich nach der Parlamentsenquete von 1844 noch bis in die neuere Zeit erhalten haben. Wir finden da manigfach noch — wenigstens für die kleinern Güter — Flurzwang, Durcheinanderliegen der Aecker im Gemenge, wechselnde Wiesenzuweisung, gemeinsame Stoppel- und Brachweide. Er wendet sich dann zurück zu den älteren Zeiten und weist für die angelsächsische Zeit nach, daß in dieser ein dauernd ausgeschiedener (dauernd umzäunter) Besitz des Einzelnen nur an Haus und Hof stattfand, daß aber das Ackerland doch schon dauernd vom Weideland getrennt war, in der Hauptsache im Gemenge lag. Für die folgende normännische Zeit giebt ihm weniger das Dome day book als eine Reihe anderer uns erhaltener agrarischer Aufnahmen reiche Ausbeute; so z. B. das Boldonbook, eine Aufnahme der Pfalzgrafschaft Durham von 1183 und die Rotuli hundredorum tempore Henr. III et Eduardi I. Daraus entwickelt Nasse ein lebendiges anschauliches Bild der normännischen Frohnhöfe mit ihrem Hofland und Bauernland, mit ihren zahlreichen freien und unfreien Bauern, mit dem genossenschaftlichen Betrieb der dienstpflichtigen Bauern unter sich, der Bauern und Gutsherren untereinander. Der Flurzwang, das Durcheinanderliegen im Gemenge, die Brach- und Stoppelweide für Hof- und Bauernfeld ist auch in dieser Zeit herrschendes System, die Dreifelderwirthschaft ist am verbreitetsten. Das Uebergewicht des Grundherrn befestigte sich besonders dadurch, daß ihm ein fast unbeschränktes Recht über die gemeine Weide, das Recht auf den Pferch auch der bäuerlichen Schafheerde zustand. Uebrigens hebt sich der Bauernstand im 13. und 14. Jahrhundert mit dem früh entwickelten Geldverkehr durch Verwandlung der Dienste in Geldabgaben. Erst unter den Tudors beginnt die große agrarische Revolution, die ihr charakteristisches Merkmal in der Abnahme der bäuerlichen Stellen und in der Zunahme der Schafhaltung hat, die zu verschiedenen Bauernaufständen führt. Mit der Untersuchung der volkswirthschaftlichen Ursachen dieser Revolution schließt Nasse ab. Er zeigt, daß die treibende Ursache der Uebergang der großen Güter von der Dreifelder- zu einer Feldgraswirthschaft war, daß sie demgemäß die Tendenz verfolgten, ihren Antheil am Ackerland aus dem Gemenge herauszuziehen, es einzuhegen, ihre Weide von fremden Weiderechten zu befreien; es ist eine Revolution, die vergeblich einzelne Reformer gegen die Macht und den Egoismus der besitzenden Classen aufzuhalten suchen, eine Revolution, deren Verlauf bis in unser Jahrhundert gedauert hat; daher noch in unserem Jahrhundert da und dort die Spuren der alten Feldgemeinschaft.

Diese flüchtige Inhaltsangabe vermag freilich nicht den ganzen Werth der Arbeit Nasse's darzulegen. Nach der Ueberzeugung des Ref. kann die Arbeit geradezu als eine mustergültige nach Methode und Richtung bezeichnet werden. Wir kommen in der historischen Nationalökonomie nicht vorwärts, wenn nicht unter unsern Gelehrten die Einsicht wächst, daß heute statt des Abfassens von Compendien solche wirklich wissenschaftliche Untersuchungen am Platze sind. Der Rechtshistoriker und der Culturhistoriker werden übrigens aus der Arbeit so reiche Belehrung schöpfen, wie der Nationalökonom. G. S.

Landgraff, Theod., das Bundes- und Staatsbürgerrecht im Norddeutschen Bunde. Leipzig, 1870. Hinrichs. (4 Bll., 55 S. 8.) 10 Sgr.

Diese kleine Schrift enthält eine sehr verdienstliche staatsrechtliche Studie über die Stellung des Staatsbürgerrechts zum Bundesbürgerrecht in Bundesstaaten. Besonders dankenswerth sind die Parallelen des nordamericanischen und schweizerischen Rechts, welche sehr wesentlich zur Klärung der für den norddeutschen Bund maßgebenden Gesichtspunkte beitragen. Die Arbeit wird selbst dann ihren Werth behalten, wenn das soeben beschlossene Bundesgesetz über diesen Gegenstand die meisten der hier behandelten Fragen gesetzlich erledigt haben sollte.

Frantz, Const., die Schattenseite des Norddeutschen Bundes vom preußischen Standpunkte betrachtet. Eine staatswissenschaftl. Skizze. Berlin, 1870. Stilke u. v. Muyden. (76 S. 8.) 15 Sgr.

Der Verf. hat es sich außerordentlich viele Mühe kosten lassen, nachzuweisen, daß durch die Gründung des norddeutschen Bundes nicht nur die preußische Monarchie und das preußische Königthum zerstört worden sei, sondern daß auch die ganze deutsche Cultur und Gesittung gefährdet werde. Von den ungeheuerlichen Argumenten genügt es, einige dem Leser dieser Blätter vorzuführen. Nach S. 7 soll es durch die Gründung des norddeutschen Bundes zweifelhaft geworden sein, ob die Verträge noch Gültigkeit haben, welche Preußen als selbständige Macht abgeschlossen habe? Auf S. 9 fg. wird das Recht der Polen in der Provinz Posen anerkannt, gegen Einverleibung dieser Provinz in den neuen Bund zu protestieren! Auf S. 11 scheint der Verf. das Charakteristische des preußischen Staats für alle Zeiten in den Eigenthümlichkeiten der ostpreußischen Provinzen fixieren zu wollen, und findet nun in dem Fortschritte desselben nach Westen ein Zerfließen ins Charakterlose! Nach S. 21 ist es eine Degradation des preußischen Königthums, daß es zugleich als Bundespräsidium fungiert! Nach S. 27 gefährdet die Stellung des preußischen Königs als Bundesfeldherr das erbmonarchische Princip, da man bald die Idee eines Erbamtes durch die natürlichere Idee eines Wahlamtes ersetzen werde! Nach S. 28 wird das preußische Heer seine Tradition einbüßen und dafür die unerprobte Stellung einer Bundesarmee eintauschen! Nach S. 43 gewährt das Gebiet des Nordbundes nicht größere strategische Sicherheit, sondern größere Unsicherheit! Indem der Nordbund zunächst für die volle Entwicklung gewerblicher Freiheit wirkt, ist er jedes geistigen Princips baar und lediglich von Gesichtspunkten des ökonomischen Utilitarismus und Materialismus beherrscht! Es ist nicht nöthig, weiter hervorzuheben, wie der Verf. die ganze Wirkung des Nordbundes für eine völlig demoralisierende erklärt. Auch dem Ref. bleibt es nicht verborgen, wie viel Unfertiges zur Zeit noch an der neuen politischen Schöpfung haftet, wie er denn namentlich die Schwierigkeiten keineswegs übersieht, welche aus der Ungleichartigkeit der Elemente des Bundes, der ungelösten Frage über das Verhältniß zu Süddeutschland, der Stellung der Staatsorganismen Preußens und der übrigen verbündeten Staaten zum Bundesorganismus hervorgehen. Wenn aber der Verf. die neue politische Entwicklung Deutschlands mit Argumenten der angeführten Art als einen verderblichen und zum Untergange führenden Bruch mit der Geschichte und dem politischen Genius der Deutschen hinstellt, so müssen wir die Rechtfertigung darüber seinem Gewissen anheimstellen.

Der Gerichtssaal. Hrsg. von Alb. Berner u. A. 22. Jahrg. 4. Heft.

Inh.: Geßler, zur Lehre von der Zurechnungsfähigkeit. — v. Buri, über Theilnahme am Verbrechen. (Schl.) — A. Kappeler, zum Begriff „Mord" im englisch-amerikanischen Rechte. — Literarische Anzeigen.

Jahrbücher für Nationalökonomie und Statistik. Hrsg. von B. Hildebrand. 8. Jahrg. 1. Bd. 5-6. Heft.

Inh.: Rodbertus, zur Frage des Sachwerths des Geldes im Alterthum. 1. — Litteratur. — Auszug aus dem Bericht des nordamerik. Special-Steuercommissärs David A. Wells über Industrie, Handel, Gewerbe und Steuern in den V. Staaten von Nordamerika für das Jahr 1869. — Rodbertus, ein Problem für die Freunde der Ricardo'schen Grundrententheorie.

Mythologie. Märchen.

Gottesidee und Cultus bei den alten Preussen. Ein Beitrag zur vergleichenden Sprachforschung. Berlin, 1870. Peiser. (79 S. gr. 8.) 12 Sgr.

Der vorliegende Versuch, die dürftigen Nachrichten über die Götter der alten Preußen und über ihre Verehrung mit Hülfe der Sprach- und Mythenvergleichung zu einer größeren Bedeutung zu erheben, muß als ein wenig genügender bezeichnet werden, da der Verf. zwar der Entwicklung sowohl der vergleichenden Sprach- als Mythenforschung mit großem Interesse gefolgt ist, aber sich doch ihre Methode viel weniger als er glaubt zu eigen gemacht hat. Schon daß er fortwährend von der indischen Heimath der arischen Völker spricht, macht bedenklich, aber noch viel mehr die versuchten Identificierungen (so soll z. B. Potrimpos der Athene gleich, also eine Göttin sein!), und die Erklärung des Preußischen durch slavische Wörter (! es sind in der Regel damit polnische gemeint), als ob beide Sprachen so schlechthin identisch wären, zeigt mehr den sein Vaterland hochhaltenden Enthusiasten als den ruhigen Geschichts- und Sprachforscher; seine Erklärung darüber (S. 74 f.) beruht auf der Hypothese von einer Völkermischung der Letten, Litauer, Jüten (vielleicht Gothen) und Wenden, die vor der Kritik nicht Stand hält. A. K.

Krek, Dr. Gregor, Prof., über die Wichtigkeit der slavischen traditionellen Literatur als Quelle der Mythologie. (Aus dem Bericht der st. l. Oberrealschule in Graz.) Wien, 1869. (92 S. gr. 8.) 16 Sgr.

Die vorliegende Schrift ist ein größeres, entsprechend umgestaltetes Fragment einer akademischen Vorlesung, die vom Verf. hauptsächlich zu dem Zwecke gehalten wurde, seine Zuhörer zur Sammlung der die Mythologie angehenden Ueberlieferungen anzuregen, und zu diesem Zweck sind dann eine Reihe von Proben der verschiedensten Ueberlieferungen ausgehoben, an deren Inhalt ihre Bedeutung für die Mythologie nachgewiesen wird. Der Verf. beginnt mit der Sprache, wendet sich dann zu Sitten und Gebräuchen, zu Märchen und Sagen, Sprichwörtern, Räthseln und Liedern und bringt hier zum Theil recht interessanten Stoff zusammen. In Betreff des mythologischen Werthes der Märchen wird man ihm nicht überall folgen können, da er sich allzusehr auf dem Standpunkt bewegt, welchem alle Märchen mehr oder minder unverfälschten mythischen Stoff bieten, indem sie als gemeinsames geistiges Besitzthum aller arischen Völker aufzufassen seien (S. 33). Zu bedauern ist, daß er die Sprichwörter, Lieder und Räthsel, um Raum zu gewinnen, nur in dem slavischen Original, ohne Uebersetzung mitgetheilt hat; nur die wenigsten seiner Leser werden ihm daher ganz folgen können. Die Herbeiziehung vedischer Namen und Mythen zur Vergleichung verdient zwar Anerkennung, allein sie läßt doch einigermaßen zu wünschen übrig; so wird z. B. p. 14 djaus ein Beiname des Indra genannt und werden p. 19 mißverständlich nach Mannhardt germ. Myth. und gleich verderbt wie dort indische, mit Indra zusammengesetzte Pflanzennamen dem Rigveda zugeschrieben (zu lesen ist Indrabheshaja, Indrâçana). Einzelnes aus dem mitgetheilten Stoff besonders hervorzuheben würde zu weit führen, nur die von p. 81 ab behandelten Sonnenmythen seien genannt und die in ihnen behandelte Mittheilung Dietmar's von Merseburg über Zuarasici, den wir wohl unzweifelhaft als Sonnengott, Sohn des Svarog, anerkennen müssen. (Man vergl. über ihn auch Beyer's schätzenswerthe Abhandlung „die wendischen Schwerine" Mekl. Jahrb. f. Gesch. u. Alt. XXXII. 1867. Der Kriegesgott ent-

wickelt sich bei verschiedenen Völkern aus dem Sonnengott.) — Die Sprache leidet an einigen harten Verstößen, die dem Slaven um so eher zu verzeihen sind, als er uns durch seine Mittheilungen im Uebrigen zu Dank verpflichtet hat. A. K.

Frischbier, H., Hexenspruch und Zauberbann. Ein Beitrag zur Geschichte des Aberglaubens in der Provinz Preußen. Berlin, 1870. Th. Chr. Fr. Enslin. (X, 167 S. 8.) 25 Sgr.

Die vorliegende Sammlung mit ihrem nicht ganz zutreffenden Titel ist von ziemlichem Umfange, wenn auch die Zahl der gleichen Wortlaut zeigenden Sprüche bei verschiedenen Krankheiten eine nicht unbedeutende ist. Jedenfalls gebührt dem Verf. das Verdienst eines fleißigen Sammlers, das dadurch nicht geschmälert wird, daß er eben nicht viel Neues gefunden hat; es muß uns genügen, zu den zahlreichen Versionen bereits bekannter Sprüche eine Reihe von theils mehr oder minder abweichenden, theils übereinstimmenden erhalten zu haben, um so endlich den Ursprung und die Entwicklung dieser Sprüche genauer feststellen zu können. Die Sammlung ist zum größeren Theil aus dem Volksmunde, zu einem nicht geringen aus gedruckten Quellen, namentlich Temme und Tettau (resp. deren Vorgänger), Töppen ꝛc. geschöpft; weshalb bei Benutzung namentlich des letzteren, wenn er doch einmal herbeigezogen wurde, nicht alles Hierhergehörige benutzt ist, ist dem Ref. nicht klar geworden; es würde nicht selten zur Erläuterung des Mitgetheilten wesentlich beigetragen und die Vervollständigung und Abrundung, von welcher die Vorrede (S. IV) spricht, wirklich herbeigeführt haben. Dunkle Ausdrücke der Sprüche sind hier und da erklärt, so z. B. das häufig vorkommende „källen" durch „kälten, erkälten" S. 49; daß das nicht richtig sei, zeigt schon das mehrfach daneben stehende „quellen"; vergl. z. B. hier S. 82, 84; es ist das mhd. quellen, kellen, nhd. quälen. Umfangreichere literarische Nachweisungen über das anderweite Vorkommen der mitgetheilten Segenssprüche u. s. w. würden sehr erwünscht gewesen sein und die Geschichte derselben, dem Titel des Buches entsprechender, in ein noch helleres Licht gestellt haben. A. K.

Vermischtes.

Die wichtigsten Seehäfen der Erde, nach ihren hydrographischen, nautischen und commerciellen Beziehungen. Herausgegeben von J. C. Jülfs, F. Balleer. I. Band. Asien, Australien, Südamerika und West-Indien. Mit 6 Karten. Oldenburg, 1870. Schulze. (XX, 717 S. gr. 8.) 3 Thlr.

A. u. d. T.: **Lose Blätter.** Ein Handbuch für Schifffahrttreibende. Hrsg. von J. u. B. 2. umgearb. u. verm. Aufl. 1. Abth.

Ein vortreffliches Buch, das zu denjenigen Leistungen gehört, welche der deutschen Nation Ehre machen. Der eine der beiden Herausgeber, Capitain Balleer, ist der Verfasser der schon vergriffenen „Losen Blätter", die in England eine so günstige Beurtheilung fanden, wenn sie auch dabei zu dem spaßhaften Vorkommniß Veranlassung gaben, daß man von dem Herrn „lose blatter" als Verfasser sprach. Beide Verfasser sind übrigens Schriftführer nautischer Vereine und praktische Seeleute, Herr Jülfs überdies Navigationslehrer. Wir weisen hierauf hin, wegen der Seeleute, von denen wir wünschten, daß sie sich sämmtlich, vom Steuermannsmaat bis zum Capitain, dieses für den Praktiker so nützliche Werk anschafften. Damit soll nicht gesagt sein, daß der Leserkreis dieses Buches nur unter den Theerjacken zu suchen sei, im Gegentheil, wir können denjenigen Kaufleuten, welche mit der Schifffahrt direct zu thun haben, die neuen „Losen Blätter" ebenfalls zur Kenntnißnahme dringend empfehlen, ja wir glauben nicht zu viel zu sagen, wenn wir behaupten, daß das Buch auch eine geeignete Lectüre für solche Leute ist, welche sich in recht bequemer Weise eine Schilderung der Küsten aller Welttheile und des Lebens auf ihnen verschaffen wollen; denn wir fanden vieles, was uns ganz oder zum Theil neu war, und es ließ sich alles gut. An der Herstellung des Werkes haben, wie die Herausgeber sagen, Viele mitgeholfen, und zwar sowohl Seeleute als Forschungsreisende; außerdem ist die reiche Marine-Literatur des Auslandes und die nicht unbedeutende des Inlandes benutzt worden, aber in diesen Fällen stets die Quelle, der man die Notiz entnommen, deutlich angegeben, gleichviel ob Buch oder Zeitung. Der Inhalt läßt sich sehr leicht dahin charakterisieren, daß er alles berührt, was der Seemann zu wissen nöthig hat, nämlich die Natur des Hafens und des betreffenden Gewässers, so weit diese für die Schiffsführung in Betracht kommt; ferner die Producte und Waaren, die dort zu haben oder abzusetzen sind; die mathematische Lage des Punktes und oft ein kurzer Abriß seiner Geschichte oder doch derjenige des Landes, zu welchem er gehört. Außerdem sind die für den Seemann in Betracht kommenden gesetzlichen Bestimmungen, Tractate, Hinweise auf Hemmnisse, Vortheile und Nachtheile, Münzen, Maße und Gewichte und alles, was zum mercantilen Theile der Verrichtungen eines Capitains gehört, ausführlich angegeben. Die Ausstellungen, welche wir gegen das Buch zu machen haben, sind nur unwesentlich, doch wollen wir dieselben nicht verschweigen, da sie ja in der hoffentlich bald erfolgenden neuen Auflage Berücksichtigung finden können. So z. B. wäre es wünschenswerth, daß die Namen einmal in der Schreibweise der betreffenden herrschenden Sprache, dann aber daneben in der deutschen Aussprache angegeben würden; einige Incorrectheiten könnten bei der bekannten deutschen Gründlichkeit auch unterbleiben, so heißt es nicht Point sondern Pointe de Galle; besser für den Seemann stände aber wohl Point of Wales; es heißt auch nicht Oke sondern Oka ꝛc. Eine stärkere Benutzung der Buchliteratur wäre für die Zukunft gleichfalls empfehlenswerth; so hätte man aus des Dr. Schläfli erst 1864 in Winterthur erschienener Reisebeschreibung eine reichhaltige Mittheilung über die sämmtlichen Plätze des Schatt-el-Arab, des schiffbaren Theiles des Tigris und des Persischen Golfes entnehmen und dabei einige Fehler vermeiden, auch manchen beherzigenswerthen Wink geben können. Die Nikobaren (jetzt eine englische Colonie), welche so häufig von Schiffen angelaufen werden, sind nur kurz erwähnt, obgleich genaue Beschreibungen ihrer Ankerplätze und sonstigen Beschaffenheit in deutscher Sprache existieren. Eine Vertonung dieser Inseln findet sich in dem dänischen Buche „Erindringer fra mit Ophold paa de Nicobarske Öer" des Missionär Rosen. Den „Losen Blättern" sind übrigens eine Anzahl sehr gut ausgeführter Vertonungen oder „Ansichten", wie man es auf dem Lande nennt, beigegeben, und zwar ostasiatische Küsten darstellend. Den Wunsch der Herausgeber, daß ihnen recht viele Mittheilungen zugesendet werden mögen, können wir nur unterstützen und weisen besonders geographische Gesellschaften darauf hin.

Schulprogramme.

Hof, Studien-Anstalt (Preisvertheilung, (6. Aug.), Prof. G. Fr. Unger: die letzten Jahre des altrömischen Kalenders. (19 S. 4.)

München, kgl. Maximilians-Gymn. (Schluß des Schuljahres 1869—70), W. Meyer: Beiträge zur Kritik des Horazscholiasten Porphyrion. (45 S. 8.)

Wien, 6. Jahresbericht des Leopoldst. Communal-Real- und Obergymn. (Schluß des Schuljahres 1870), 1. Denkschrift über den projectirten Bau des Leopoldstädter Gymnasiums (21); 2. H. Koziol: zur Kritik und Erklärung der kleineren Schriften des Apulejus. (S. 22—39. gr. 8.)

Worms, Dir. (des Gymn. u. d. Realschule) Dr. W. Wiegand: Der platonische Gottesstaat, verdeutscht. (Forts.) Zugleich Festgabe für die auf Pfingsten 1870 in Worms tagende Versammlung mittelrheinischer Gymnasiallehrer. (126 S. br. Lex.-8.)

Baltische Monatsschrift. N. F. 1. Bd. Mai-Juni.

Inh.: Die Politik der Päpste und Konradin. — Statistische Studien zur Wohnungsfrage. — Die Expropriation nach provinziellem Recht. — Correspondenzen. — Notizen.

The North British Review. No. CIV. July.

Inh.: Assyrian Annals, B. C. 681—625. — Parpaglia's Mission to Queen Elizabeth. — Ben Jonson's Quarrel with Shakespeare. — Dr. Newman's Grammar of Assent. — Lothair. — Agriculture and agrarian laws of Prussia. — The Cisleithan constitutional crisis. — Contemporary literature.

Gaea. Hrsg. von H. J. Klein. 6. Jahrg. 5. Heft.

Inh.: Ueber Reben und Wein. — R. v. Schlagintweit, die Pacific-Eisenbahn in Nordamerika. (Schl.) — Kampf der österr. Fregatte Donau mit einem Wirbelsturme. — Das Leben der Thiere in großen Meerestiefen. — Die Untersuchung der künstl. Erdhügel (Tumuli) in anthropol. Hinsicht. — H. J. Klein, über den Bau der Milchstraße und des Himmels. (Schl.) — Astronomischer Kalender für September 2c.

Trübner's American and Oriental Literary Record. Nr. 59.

Inh.: European, Colonial, and American literary intelligence. — American periodical publications. — New American books. — Literature of the Dominion of Canada. — Venezuelan literature. — Mexican literature. — Chilian literature. — Peruvian literature. — Oriental literary intelligence. — Catalogue of a collection of Sanskrit Mss. — Arabic books printed at Beirût. — Books printed at Constantinople. — Catalogue of Chinese Buddhistic books. — Japanese literature. — Recent European publications.

Die Grenzboten. Red.: G. Freytag. Nr. 32.

Inh.: Ein Wort über die Lage. — Die Eröffnung des Bundesoberhandelsgerichts. — Skizzen aus der Provinz Posen. 2. — Das 2. Kaiserreich im Lichte der franz. Geschichtsschreibung. 3. Die Presse. — Ein Brief an die Redaction. — Ein Stück chauvinistischer Publicistik. — Berliner Briefe. 2.

Beilage des K. Preuß. Staats-Anzeigers. Nr. 30.

Inh.: Zur Geschichte des Eisernen Kreuzes. — Chronik des deutsch-franz. Krieges 1870. — Die Dichter der Befreiungskriege. 1. — Die Hülfsvereine für die Krankenpflege u. Unterstützung der Soldaten im Felde. 1. — Die Einwirkungen des engl. Theaters auf die deutsche Bühne im 16. u. 17. Jahrh. — Das Saarthal. — Die neuen Kupferstichankäufe des Kgl. Museums. — Zur Geschichte des preuß. Handels u. Verkehrs. 4. — Zur Orientirung über die franz. Armee. — Der französische Mitrailleur.

Illustrirte Zeitung. Nr. 1414.

Inh.: General v. Moltke. — Kriegschronik. — Der Empfang des Kronprinzen von Preußen in Leipzig. — Vor dem Montirungsdepot. — Die nationale Huldigung in München. — Die preuß.-deutsche u. die franz. Armee. — Die Wiederbelebung des Eisernen Kreuzes. — Deutschlands Schild- u. Wappensagen. — Schutzwehr gegen Kugeln. — Die Mitrailleuse.

Siebenbürgisch-deutsches Wochenblatt. Nr. 30.

Inh.: Kriegschronik vom 30. Juni bis 23. Juli. — Rechtlose im Rechtsstaat. — Correspondenzen aus Pest, Wien, Leipzig. — Aus Hermannstadt. — Zur Lage. — B. Rost, Rindvieh — und seine Gestalt. (Schl.) — Verschiedenes.

Sonntagsblatt, hrsg. von Fr. Duncker. Nr. 26—29.

Inh.: A. Mels, Irene. Nach mitgetheilten Aufzeichnungen erzählt. — C. Sterne, die hängenden Gärten im alten Babylon. — Fr. Bücker, Im Bereich der Zauberflöte in Wien. — Derſ., unter Führung der Polizei durch das nächtl. unterirdische Berlin. — Schloß Dolzig. — A. Wolff, die neue Börse zu Bremen. — Charles Dickens. — C. Sterne, das unsichtbare Leben der Luft. — Dräuert, die Entfernungen im Weltall. — G. Rasch, das Verbrechen vom 2. December. — Lose Blätter.

Blätter f. liter. Unterhaltung. Hrsg. v. Rud. Gottschall. Nr. 32.

Inh.: J. Frauenstädt, Naturwissenschaft und religiöser Glaube. — R. Gottschall, literarische Porträts. (Forts.) — R. Andree, der malaiische Archipel. — Feuilleton. — Bibliographie.

Europa. Nr. 31 u. 32.

Inh.: Bauern-Republiken in Rußland. — Unter griech. Himmel. — Wunder der Natur. — Die heilige Polizei im Morgenlande. — Die Schildwachen der Lungen. — Die höchste Eisenbahn der Welt. — Erfüllte Weissagungen. — Ueber Katzenmusiken. — Meine Rhinozeros-Jagd. — Fremde Arbeiterverhältnisse.

Gartenlaube. Nr. 32.

Inh.: L. Schücking, die Thurmschwalbe. (Forts.) — Ein Trost in blutiger Zeit. — E. Hecker, vom Gedächtniß. — E. Rittershaus, wider Bonaparte! — Einer der Unversöhnlichen! (Armand Barbès.) Von Th. W. — Fr. Hofmann, der letzte Krieg um den Rhein. Nr. 1. Aus der Stadt des 18. October.

Daheim. Nr. 45.

Inh.: Der Mobilisator des nordd. Bundesheeres. (Kriegsminister v. Roon.) — H. Tharau, Leidenschaft und Liebe. (Forts.) — Fr. Bodenstedt, warum, warum trotz alledem? — G. Hiltl, die Feldpost. — Zwei von Kissingen. — Bloß, Friedenspflichten im Kriege. — Mobilisirungsbilder. — O. Thelemann, eine Heimreise aus Frankreich. — R. Koenig, die Königin Luise und das eiserne Kreuz.

Die Natur. Hrsg. von O. Ule u. K. Müller. Nr. 32.

Inh.: O. Ule, die Instruction für die 2. deutsche Nordpol-Expedition. 3. — K. Müller, Dokumente über Tiefseeforschungen. 6. Louis Agassiz über Tiefsee-Untersuchungen des Golfstromes. 1. — Friedrich Engel, das Brod der Westtropen. 4.

Vorlesungen im Wintersemester 1870/71.

4. Königsberg. Anfang: 15. October.

I. Theologische Facultät.

Pff. ord. Erbkam: Ethik; Dogmengesch.; neuere Dogmengesch.; histor. Uebgn. im Sem. — Sieffert: Symbolik; Conversatorium über die Grundlehren d. Apologetik. — Sommer: Einl. ins A. T.; Psalmen; ausgew. Stellen d. Deuterojesaias; alttestam. Uebgn. im Sem. — Voigt: Kirchengesch. Th. 1; Dogmatik; Einl. in die Dogmatik; neutestam. Uebgn. im Sem. — Grau: Evang. Johannis; Leben Jesu; Epheserbrief. — Jacoby: Katechetik u. Pastoraltheol.; die kirchl. Perikopen; homil.-katechet. Uebgn. im Sem. — **Prdoc.** Sieffert: Korintherbriefe; über die Tübinger theol. Schule.

II. Juristische Facultät.

Pff. ord. Laband: deutsches Civil- nebst Lehnrecht; Handels-, Wechsel- u. Seerecht; Lehre vom Staat; germanist. Uebgn. — Sanio: Institutt. d. röm. Rechts; exeget. Uebgn. im Sem. — Schirmer: Pandekten; Erbrecht; Familienrecht; Seminar. — Güterbock: gem. und preuß. Strafproceß; preuß. Privatrecht; strafrechtl. Uebgn. — **Pff. extr.** v. Martitz: dtschs. Staatsrecht; Kirchenrecht beider Confessionen; Eherecht. — Salkowski: Institt. d. röm. Rechts; Erbrecht; ausgew. Digestenstellen zum Erbrecht.

III. Medicinische Facultät.

Pff. ord. v. Wittich: Physiologie (vegetat. Functionen); Physiologie d. Auges; Uebgn. im Laboratorium. — Burdach: Neurologie; anatom. Conversatorium. — Cruse: Arzneimittellehre; allg. Heilmittellehre. — Hirsch liest nicht. — Hildebrandt: Frauenkrankhh.; Physiol. u. Pathol. d. Kindbetts; gynäkol. Klinik u. Poliklinik. — Leyden: spec. Pathol. u. Therapie (Lungenkrankheiten); Krankhh. d. Bluts; medic. Klinik u. Poliklinik. — Müller: Anatomie (ausgen. Osteo- u. Syndesmologie); über die Entwickelung d. Wirbellosen; Secirübgn. — Neumann: spec. pathol. Anatomie; Prakticum dazu; pathol. Anatomie d. Nervensystems. — Wagner: spec. Chirurgie; Krankhh. der männl. Harn- u. Geschlechtsorgane; chirurg. Klinik u. Poliklinik. — **Pff. extr.** Bohn: Kinderkrankhh.; Privat-Poliklinik. — H. Jacobson: Krankhh. d. Verdauungsorgane; Auswahl der Optik. — J. Jacobson: Pathol. der Augenmuskeln; ophthalmol. Poliklinik. — **Prdocc.** Berthold: Diaguose d. Augenkrankhh.; Augenspiegel- u. Augenoperationsübgn.; Repet. d. Ophthalmologie. — Caspary: Knochenbrüche u. Verrenkungen. — Grünhagen: Elektricitätslehre u. allgem. Muskel- u. Nervenphysiologie; die wichtigsten Capp. der Experimentalphysiologie. — v. Hippel: Krankhh. d. Augenhintergrundes; Augenspiegel- u. Augenoperationsübgn. — Jaffé: Arzneimittellehre. — Perls: pathol.-anatom. Demonstrationen; Obductionscursus; physiolog. Repetitorium. — Samuel: allgem. Pathol. u. Therapie. — Petruschky: gerichtl. Medicin; Hygiene. — Schneider: über Unterbindung der Arterien; Hautkrankheiten. — Seydel: Theorie der Geburtshülfe.

IV. Philosophische Facultät.

Pff. ord. Hopf: Gesch. des MAlters, mit beſ. Rücks. auf die Kreuzzüge (Forts.); Auswahl aus Petrarca; diplomat. Uebungen. — Caspary: Pflanzenphysiologie; Pharmakognosie; ausgew. Abschnitte der Botanik. — Friedländer: griechische Mythologie u. Kunstmythologie; röm. Literaturgesch. (Forts.); im Sem. Properz Elegien B. 1 2c. — v. Goltz: landwirthsch. Betriebslehre; allgem. Acker- u. Pflanzenbau. — Gräbe: anorgan. Chemie; theoret. Chemie; Uebgn. im Laboratorium. — Hagen: über die vornehmsten Künstler; über Canova, Thorwaldsen, Rauch u. Schwanthaler; üb. Cornelius, Kaulbach u. v. Schwind. — Ilse: Nationalökonomie; Volkswirthschaftspolitik; Politik Th. 1; Moralstatistik. — Jordan: röm. Staatsalterthümer bis zum Untergange d. Kaiserreichs; Topographie u. Monumente d. Stadt Rom; im Sem. Euripides' Iphigenia in Aulis. — Lehrs: griech. Alterthümer; Platon's Protagoras; Auswahl der griech. Syntax. — Luther: sphär. Trigonometrie u. ihre Anwendung auf astron. Fragen; Theorie der Kometenstörgn. — Maurenbrecher: allg. Gesch. d. MAlters; neueste Gesch. seit 1815; Uebungen über die Gesch. des Tridentinum u. ihre Quellen. — Moser: Experimentalphysik; Physik der Sinnesorgane. — Nesselmann: Elemente d. Sanskrit; Elemente d. Arabischen; vergl. Grammatik d. indogerm. Sprachen; Sanskrit-Texte; arab. Texte. — Neumann: theoret. Physik; Auswahl d. mathem. Physik; Seminar. — Nitzsch: röm. Gesch. von den Gracchen bis Constantin; Polybius B. 1—5; im histor. Sem. Quellen zur deutschen Städtegesch. — Richelot: Theorie der beſt. Integrale; Seminar. — Rosenkranz: Gesch. d. französ. Philos. u. Literatur im 18. Jahrh. — Schade: Nibelungenlied (Lachmann's Ausg.) nebst Einl.; altd. Uebgn. — Simson: Buch Hiob; cursor. Uebgn. im A. T. — Spirgatis: pharmac. Chemie; Auswahl d. Zoochemie; analyt. Uebgn. im Laboratorium. — Ueberweg: Logik u. Encyklop. der Philosophie; Gesch. der neueren Philo-

* *

sophie; philos. Uebgn. — Zaddach: Einl. in die Entomologie; Gesch. u. Entwickelung d. Thierreichs während d. verschiedenen Erdbildungsepochen; zool. Repet. u. Uebgn. — **Pf. extr.** Rosenhain: Differentialrechng.; analyt. Geometrie. — **Prdocc.** Lohmeyer: Chronologie d. MAlters. — Merleker: vergl. Geographie von Deutschland. — Neumann liest nicht. — Berendt: Einl. in die allgem. Geologie; spec. Geognosie von Königsberg. — Sohncke: Kugelfunctionen. — Dr. Kurschat: lithauische Grammatik; Donaleitis' „Jahr"; lith. Sem. — Dr. Pelka: poln. Sem. — Heinrich: dtsche. Stenographie nach Gabelsberger. — Meißner: Orgelspiel; Gesang; Generalbaß. — Neumann: Anatomie u. Physiol. der Hausthiere; die inneren Krankhh. ders., bes. die Seuchen.

5. Bonn. Anfang: 15. October.

I. Evangelisch-theologische Facultät.

Pff. ord. Lange: Brief Jacobi; Dogmatik; bibl. Hermeneutik. — Hundeshagen: Kirchengesch. bis Gregor VII; Gesch. der evang. Theologie im 18. Jahrh. — Krafft: Leben Jesu; Gesch. d. Reiches Gottes im A. T. — Kamphausen: Genesis; Einl. ins N. T.; über die Apokryphen des A. T. — Christlieb: Homiletik; Katechetik; schwierigere Perikopen-Stellen. — **Prdoc.** Thönes: Evang. Matthäi mit Rücksicht auf Marcus u. Lucas; hebr. Uebungen.

II. Katholisch-theologische Facultät.

Pff. ord. Achterfeldt liest nicht. — Dieringer: Dogmatik, Th. 1; Homiletik; Eschatologie; homil. Uebungen. — Hilgers: kirchl. Archäologie; Hebräerbrief. — Floß: Moral Th. 1; Kirchengesch. Th. 1; dieselbe Th. 3; Uebungen über die Gesch. der Erzdiöcese Köln. — Reusch: Einl. ins A. T.; messian. Weissagungen des A. T.; mosaische Schöpfungsgeschichte; exeg. Uebungen. — Langen: Einl. ins N. T.; Evang. Lucä; polit. u. relig. Zustände der Juden zur Zeit Christi. — **Pff. extr.** Roth: Pastoraltheol. Th. 1; Katechetik; üb. Beruf und Vorbereitung für den geistl. Stand; katech. Uebungen. — Simar: Moral, Th. 1; dogmat. Repetitorium. — **Prdoc.** Kaulen: Genesis; Interpretationsübungen am hebr. Text des Buches Josua.

III. Juristische Facultät.

Pff. ord. Walter: Kirchenrecht beider Confessionen; ausgew. Cap. d. deutschen Rechts. — Bluhme: Pandekten Th. 1 (allg. Th. u. dingl. Rechte); gem. rhein. u. preuß. Strafproceß; Uebungen des röm. Rechts. — Sell: Institutionen und Quellenkunde des röm. Rechts; Gesch. des röm. Rechts; gem. deutscher u. preuß. Civilproceß; Gajus B. 1; Uebungen im Pandektenrecht. — Bauerband: rheinisch-französ. Civilrecht; eheliches Güterrecht nach dem rhein. Civilgesetzbuch. — Hälschner: Naturrecht; Strafrecht; strafrechtl. Uebungen. — v. Stintzing: Institutionen und Quellenkunde des röm. Rechts; Pandekten Th. 2 (Obligationen-, Familien- u. Erbrecht); ausgew. Pandektenstellen. — Aegidi: deutsches Staatsrecht; Kirchenrecht beider Confessionen; jurist. Encyclop. und Methodologie; Lehre vom Staat; deutsche Verfassungsgeschichte. — Schröder: heutiges dtsch. Privatrecht; heut. dsch. Pfand- u. Hypothekenrecht; handelsrechtl. Uebungen. — **Pff. extr.** Nicolovius beurlaubt. — Hüffer: Kirchenrecht beider Confessionen; deutsches u. preuß. Staatsrecht; Eherecht. — **Prdocc.** Lörsch: Handelsrecht, mit See- u. Wechselrecht; deutsche Rechtsgeschichte. — Klostermann: preuß. Civilrecht; über das Urheberrecht an Schriften u. Kunstwerken.

IV. Medicinische Facultät.

Pff. ord. Naumann: medic. Geographie und Klimatologie, sammt Balneologie; Gesch. der Medicin im Alterthum u. MAlter. — Weber: Secirübgn. mit Prof. Schultze und Valette. — Veit: Geburtshülfe; geburtsh. Klinik; ein Theil d. Gynäkologie. — Busch: chirurg. Klinik; chirurg. Krankheiten der Harnorgane. — Schultze: Anatomie (Osteo-, Myo- u. Neurologie); vergl. Anatomie; Splanchnologie; Secirübgn. s. o. — Pflüger: spec. Physiologie Th. 2 nebst Entwicklungsgesch. des menschl. Körpers; spec. Physiol. der Sinnesorgane; physiol. Sem. — Rühle: spec. Pathol. u. Therapie; med. Klinik; Krankhh. des Nervensystems. — Rindfleisch: pathol. Anatomie; pathol. Sem.; Knochenkrankheiten; Obductionscursus. — **Pff. extr.** Schaaffhausen: medic. Encyclop. u. Methodologie; allgem. Pathologie; Anthropologie. — de la Valette St. George: Angiologie; Lage der Eingeweide; Secirübgn. s. o. — Sämisch: innere Krankhh. des Auges; Augenklinik; Augenspiegelcursus. — Binz: Arzneimittellehre Th. 1 mit Experimenten; Poliklinik für Kinderkrankheiten. — Doutrelepont: Verbandlehre; Syphilis. — Obernier: physik. u. chem. Diagnostik; allgem. Pathologie; epidem. Krankheiten. — **Prdocc.** Finkelnburg: gerichtl. Medicin; Psychiatrie. — Greeff: medic. Zoologie; Parasiten. — Höning: Anomalien des weibl. Beckens; geburtsh. Operationscursus.

V. Philosophische Facultät.

Pff. ord. Nöggerath: Geologie; Bergwerksverwaltung; mineralog. Uebgn. im Sem. — Bischof: reine und angew. Experimentalchemie; ausgew. Cap. der Chemie; chem. Uebgn. im Sem. — Argelander: prakt. Astronomie u. geogr. Ortsbestimmung; Methode der kleinsten Quadrate; astron. Uebgn. — Diez: goth. Grammatik u. Erkl. des Marcus-Evang.; Spanisch. — Bergemann und Lassen lesen nicht. — Gildemeister: Elemente des Arabischen; arab. Schriftsteller; syr. Cursus (Forts.); Hamasa; Sanskrit (Forts.); sanskr., pers. &c. Schriftsteller nach Bedürfniß. — v. Sybel: Politik; histor. Sem. — Mendelssohn liest nicht. — Kuvodt: Logik; griech. Philosophie bis Sokrates. — Troschel: pharmac. Zoologie; Echinodermen; zoolog. Uebgn. im Sem. — Simrock: Gesch. der deutschen Sprache u. Literatur; Walther v. d. V. (Forts.) — Nasse: Nationalökonomie; Lehre von den Banken. — Clausius: Experimentalphysik; physikal. Uebgn. im Sem.; desgl. im Laboratorium. — Schäfer: röm. Gesch. von den Gracchen ab; preuß. Gesch. seit dem Regierungsantritt des Gr. Kurfürsten; histor. Sem. — Springer: Gesch. der Architektur; Kunstgesch. der neuesten Zeit; kunsthistor. Uebgn. — Kampschulte: Gesch. des Mittelalters; histor. Sem. — Bücheler: Horaz' Oden; im Sem. Aristophanes' Ritter u. Cicero's Rede gegen Vatinius. — Usener: Religionsgesch. u. Mythologie des class. Alterthums; Accentlehre, bes. griech. u. lat.; im Sem. Dionysius' Kunsturtheile über die griech. Classiker. — Lipschitz: Theorie der best. Integrale; Elemente der analyt. Geometrie; mathem. Sem. — Hanstein: spec. Botanik (Phanerogamen); Pflanzenphysiologie; über Nahrungspflanzen u. ihre Producte; botan.-mikrosk. Uebungen; botan. Uebgn. im Sem. — Heimsoeth: Pindar; im Sem. Horaz' Satiren. — Delius: Gesch. der engl. Literatur; Shakespeare's König Lear; Provenzalisch u. Altfranzösisch. — A. Kekulé: Experimentalchemie 1. Th. (unorgan.); organ. Chemie (elementare); Auswahl d. organ. Chemie; Uebgn. im Laboratorium mit Prof. Engelbach. — Meyer: Psychologie u. Anthropologie; Spinoza's Philosophie u. ihr Einfluß auf die spätere; philos. u. pädag. Gesellschaft. — Neuhäuser: Logik; Aristoteles' Metaphysik u. philos. Uebungen. — Bergk: Staats- u. Privatalterthümer der Griechen; philol. Uebgn. — **Pff. extr.** Breidenstein: Gesch. der Musik, bes. der kirchlichen; Orgelspiel u. Gesang. — Kaufmann liest nicht. — Ritter: Tacitus' Germania. — Radicke: analyt. Statik; Meteorologie; Variationsrechnung. — Schaarschmidt: Logik u. Encyclop. der Philosophie; Darstellung und Kritik der Kant'schen Philosophie. — vom Rath: Elemente der Krystallographie u. Mineralogie; krystallogr. u. krystallometr. Uebgn. — Bernays: Entwicklungsgesch. der griech. Rhetorik und Erkl. Thukydideischer Reden; Erkl. der Briefe an M. Tullius Cicero u. Gesch. des Untergangs der röm. Republik; Aristotel. Uebungen. — Mohr: Toxicologie; Chemie des Lebens u. der Gewerbe. — Held: Finanzwissenschaft; wirthschaftl. Gesetzgebung des Nordd. Bundes; staatswirthsch. Uebgn. — Kortum: Differentialrechnung; mathem. Sem. — Engelbach: qualitative Analyse u. Einl. in die quantitative; Präparatenkunde; Uebungen im Laboratorium s. o. — R. Kekulé: Geschichte der alten Kunst; archäol. Sem. — **Prdocc.** Andrä: allgem. Geognosie. — Gehring: höhere Algebra; über Leben u. Werke L. Euler's. — Bernhardt: Gesch. unseres Jahrh. von 1848—66. — Schlüter: Geognosie 2. Th.; geognost.-paläontol. Uebungen; die Crustaceen in Rücksicht auf Geologie und Zoologie; Einl. in die Geologie. — Ketteler: Elemente der theoret. Optik; Interferenz-Erscheinungen. — Müller: philol. Uebgn. — Klein: griech. u. lat. Paläographie; philol. Gesellsch. (Sophokles' Elektra). — Rieth: Titrirmethode. — v. Hertling: Logik; Auswahl der Aristotelischen Philosophie. — Varrentrapp: Gesch. der Reformationszeit; Quellenkunde der deutschen Geschichte im MA. — v. Lasaulx: Geologie; Petrographie; physikal. Geographie als Einl. in die Geologie. — Weiß: üb. Leit-Versteinerungen; die Steinkohlenformation bes. der Rheinlande. — Schmidt: Elemente des Sanskrit; Gesch. der indogerm. Sprachen. — Pfitzer: Kryptogamen; botan. Pharmakognosie; von der Pflanzenzelle. — Güßfeldt beurlaubt. — Hiller: griech. u. röm. Metrik; Tacitus' Annalen; philol. Uebungen. — Birlinger: althochd. Grammatik; deutsche Urkundensprache; üb. Meier Helmbrecht. — Glaser beurlaubt. — Giesen: höhere Algebra mit algebr. Analyse; mathem. Theorie d. Wärme. — Dilthey: Elegien d. Properz. — Budde: Farbenlehre mit bes. Rücks. auf die Spectralanalyse; mathem.-physikal. Uebungen. — Andresen: etymol. Untersuchungen auf dem Gebiete der deutschen Sprache; über Sprachgebrauch und Sprachrichtigkeit im Deutschen.

6. Würzburg. Anfang: 2. November.

I. Theologische Facultät.

Pff. Reißmann: Jeremias; hebr. Sprache; arab. Sprache. — Denzinger: Dogmatik; Repet. u. Disput. üb. Dogmatik. — Hergenröther: Kirchenrecht; Kirchengesch., 2. Th. — Hettinger: Apologetik; homil. Seminar; die Gnadenlehre des Thomas von Aquin; Erkl. der Constitutio dogmatica de fide catholica. — Schegg: Leben Jesu; hebr. Sprachübungen (nachexil. Propheten); arab. Grammatik. — Stein: Moraltheologie; Pastoral; über die communist. u. socialist.

Irrthümer der neueren Zeit; über die verschiedenen Moralprinzipien. — Wirthmüller: Patrologie; Einleitung in das A. T.; Encycl. der Theologie. — **Prdocc.** Hergenröther: Kirchengesch. (die drei ersten Perioden); Eschatologie. — Stahl: Religionsphilosophie; de fide, spe et charitate.

II. Juristische Facultät.

Pff. v. Albrecht: gemein-deutscher Civilproceß; baier. Civilproceß (mit Ausschluß d. Personenlehre). — Edel: gem. u. baier. Strafrecht. — v. Held: gemein-deutsches Staatsverfassungs- u. Verwaltungsrecht; baier. Staatsrecht, 1. Th. (Verfassungsrecht). — Köppen: Pandekten (mit Ausschluß des Erbrechts); Erbrecht. — Wirsing: Institutionen d. röm. Rechts; die fränk. Landrechte. — Risch: französ. Civilrecht; gemein-deutsches u. baier. Strafproceßrecht. — Samhaber: röm. Rechtsgesch.; ausgew. Lehren des Obligationenrechts; das II. u. III. Buch der Institutionen des Gajus. — Dahn: Gesch. des deutschen Rechts u. Lehnrecht; Gesch. u. System d. Rechtsphilosophie; Völkerrecht; germanist. Uebgn. (Privatrecht der Lex Wisigothorum).

III. Staatswirthschaftliche Facultät.

Pff. Edel: Polizeiwissenschaft u. Polizeirecht mit bes. Rücksichtnahme auf baier. Polizeirecht. — Wagner: Technologie; pharmac. Chemie (1. Abth.); chemisch-technolog. Untersuchungsmethoden. — Gerstner: theoret. u. prakt. Nationalökonomie; Politik. — Umpfenbach: Finanzwissenschaft; administrative Statistik.

IV. Medicinische Facultät.

Pff. Rinecke: Arzneimittellehre u. Receptirkunst; Kinderklinik; psychiatr. Klinik. — v. Kölliker: Anatomie des Menschen, 1. Hälfte oder allgem. Anatomie, Myologie u. Splanchnologie; mikrosk. Cursus der normalen Gewebelehre; Secirübungen mit Dr. Hasse. — Scanzoni von Lichtenfels: geburtsh.-gynäkol. Klinik mit Touchirübungen. — von Bamberger: medic. Klinik; spec. Pathologie u. Therapie. — von Linhart: chirurg. Klinik; chirurg.-ophthalmol. Operationscursus. — Fick: Physiologie d. Menschen, 2. Th. (Lehre von den vegetativen Thätigkeiten); physiol. Uebgn. u. Untersuchungen; Physiologie der Stimme u. Sprachlaute. — von Recklinghausen: allgem. pathol. Anatomie u. Physiologie; demonstr. Cursus d. pathol. Anatomie; mikrosk. Cursus der pathol. Histologie. — von Welz: ophthalmol. Klinik; Augenoperationscursus; Accommodations- u. Refractionskrankheiten des menschl. Auges mit Uebgn. in der Brillenwahl; Odontologie. — Geigel: Poliklinik; moderne Volkskrankhh. und deren Hygiene. — Adelmann: Augenheilkunde. — Textor: Operationsübgn. mit dem Osteotome; Verbandlehre. — v. Tröltsch: Pathol. u. Therapie der Ohrenkrankheiten. — Dehler: theoret. Chirurgie. — **Prdocc.** Schubert: Repet. über pharmac. Chemie; allgem. Chemie. — Schmidt: geburtsh. Operationscursus. — von Franqué: Theorie der Geburtskunde; Gesch. der Geburtshülfe. — Müller: Krankhh. der weibl. Sexualorgane (Gynäkologie); geburtsh. Operationscursus; Krankhh. des Wochenbettes. — Köster: Knochen- u. Gelenkkrankheiten. — Roßbach: klin. Propädeutik mit theoret.-prakt. Behandlung der Percussion, Auscultation u. Laryngoskopie. — Helfreich: Ophthalmologie; Ophthalmoskopie mit prakt. Uebgn. — (In Vertretung des Prof. v. Kölliker) **Drr.** Hasse: Osteologie u. Syndesmologie; Repet. der systemat. Anatomie. — Eimer: allgem. Gewebelehre d. Menschen mit Demonstrationen.

V. Philosophische Facultät.

Pff. Hoffmann: Logik u. Metaphysik. — Ludwig: allgem. Gesch. von der französ. Revolution bis auf unsere Zeit; Geschichte Deutschlands. — Mayr: Differential- u. Integralrechnung; Astronomie; Logik u. Metaphysik. — Contzen: allgem. Literaturgeschichte; Gesch. der deutschen Nationalliteratur; baier. Gesch. — Urlichs: Aesthetik mit neuerer Kunstgesch.; griech. Literaturgesch.; röm. Gesch.; im Seminar Aeschylus Eumeniden 2c. — Wegele: Gesch. des Zeitalters der Revolution u. des Kaiserreichs (1789—1815); über Dante u. seine Zeit; im Sem. Uebungen der Gesch. des Mittelalters. — Strecker: anorgan. Experimentalchemie; prakt. Cursus im Laboratorium. — Sandberger: Mineralogie; Geologie der Mineralquellen; Paläontologie. — Lexer: histor. Grammatik der deutschen Sprache mit gothischen, alt- u. mittelhochdeutschen Leseübungen; Walther von der Vogelweide. — Sachs: allgem. Botanik (Histologie, Morphologie u. Physiol. d. Pflanzen); Pharmakognosie d. Pflanzenreichs; Arbeiten am Mikroskop u. im physiolog. Laboratorium. — Grasberger: Encykl. u. Methodol. der Philologie; Taciti dialogus de oratoribus; über Lucrez u. seine Philos. mit Erkl. ausgew. Stellen aus De rerum natura. — Prym: Functionentheorie mit Uebgn.; Theorie der best. Integrale. — Semper: spec. Zoologie (Morphol. 2. Th.); über die Darwin'sche Theorie mit spec. Rücksichtnahme auf die Geographie d. Thiere; zootom.-mikrosk. Cursus. — Kundt: Experimentalphysik 1. Th. (allgem. Physik, Wärme); elementar-mathem. Erläuterungen dazu; die Anwendungen der Electricität; physikal. Uebgn. — Selling: Differentialrechnung; Integralrechng.; Zahlenlehre; mathem. Uebgn. — **Prdocc.** Brentano: deductive u. inductive Logik. — Schanz: Aristophanes' Ranae; Proseminar. — Ries: agriculturchem. Praktikum mit bes. Berücks. der Bodenkunde mit Dr. Hilger; prakt. Uebgn. im Bestimmen einf. Mineralien; üb. Gesteine u. Gesteinbildg.; geol. Skizze Unterfrankens. — Eußner: röm. Literaturgesch.; literaturhistor. Uebgn. — Hilger: Agriculturchemie; agriculturchem. Praktikum s. o.; chem.-analyt. Praktikum; organ. Chemie mit Berücks. des physiol. Theils.

Ausführlichere Kritiken

erschienen über:

Bienemann, aus balt. Vorzeit. (Von Kattner: Bl. f. l. U. 31.)
Brill, Aristoxenus. (Von H. B.: A. mus. Z. 30.)
Cröger, Geschichte Livlands. (Von Mel.: Balt. Mschr. 5-6.)
Dreydorff, Pascal. (Zeitstimmen 14.)
Dühring, Geschichte der Philosophie. (Th. Jahresb. V. 3.)
Eckardt, Bürgerthum und Bureaukratie. (Von Kattner: Bl. f. lit. U. 31.)
— Culturstudien. (Desgl.)
— Rußlands ländl. Zustände. (Desgl. 29.)
— Samarin's Anklage. (Desgl.)
Elze, Lord Byron. (Von Gottschall: Ebd. 31.)
Franke, aus Stralsund's Franzosenzeit. (Von O. Fock: Nat.-Z. 349.)
Hitzig, Gesch. des Volkes Israel. (N. ev. KZ. 30.)
Höltschl, Höhenmessen. (Von C. Jelinek: Z. d. östr. Ges. f. Met. V. 13.)
L. v. L., Mittheilungen eines pr. Dipl. I. (Balt. Mschr. 5-6.)
Laun, W. Irving. (Von Gottschall: Bl. f. l. U. 31.)
Leitfaden der vaterländ. Gesch. d. Ostseeprovinzen. (Balt. Mschr. 5-6.)
Mätzner, altengl. Sprachproben. (North Br. Rev. 104.)
Pichler, Theologie des Leibniz. (Ebend.)
Rühlmann, Höhenmessungen. (Z. d. östr. Ges. f. Met. V. 13 f.)
Schultz, A. T. Theologie. (Th. Jahresb. V. 3.)
Springer, Dahlmann. (North Br. Rev. 104.)
Vermehren, Plat. Studien. (Ebend.)
v. Vivenot, Korsakoff. (Ebend.)
Wagner, Abschaffung. (Balt. Mschr. 5-6.)
Zumpt, Geburtsjahr Christi. (Th. Jahresb. V. 3.)

Wichtigere Werke der ausländischen Literatur.

Französische.

Boissier, L., histoire du conflit américain. 1. partie. Etude sur les causes de la guerre civile aux Etats-Unis. (X, 359 p. 18.) Nîmes. 3 fr. 50 c.

Chassaigne, R., de l'équitation considérée au point de vue physiologique, hygiénique et thérapeutique. (117 p. 8.) Paris.

Chevalier, J. A. U., notice historique sur la maladrerie de Voley, près Romans, précédée de recherches sur la lèpre, les lépreux et les léproseries, et suivie de 72 pièces justificatives inédites. (IX, 166 p. 8.) Romans.

In 300 Exemplaren abgezogen.

Claretie, J., journées de voyage. Espagne et France. (369 p. 18.) Paris. 3 fr.

Combes, J. L., études sur la géologie, la paléontologie et l'ancienneté de l'homme dans le département de Lot-et-Garonne. (112 p. 8.) Villeneuve-sur-Lot.

Damas, souvenirs du mont Liban. 2 vol. (590 p. 8.) Lyon.

Dumont, A., essai sur la chronologie des archontes athéniens postérieurs à la 122. olympiade et sur la succession des magistrats éphébiques. (141 p. 8. et 6 tabl.) Paris.

Feer-Herzog, la France et ses alliés monétaires en présence de l'unification universelle des monnaies. Accompagné de notes et documents. (VI, 116 p. 8.) Paris.

Gabourd, A., histoire contemporaine, comprenant les principaux événements qui se sont accomplis depuis la Révolution de 1830 jusqu'à nos jours, et résumant, durant la même période, le mouvement social, artistique et littéraire. T. 9. (510 p. 8.) Mesnil.

Goujon, P., duché de Normandie. Histoire de la chatellenie et haute-justice de Vaudreuil. 2. partie. (436 p. 8.) Evreux.

Der erste Theil dieser Geschichte ist 1863 in dem „Recueil de la Société libre de l'Eure" erschienen.

Jousset, P., histologie générale. Etude critique sur Virchow et la pathologie cellulaire. (96 p. 8.) Paris.

Millet, J., Descartes, son histoire depuis 1637, sa philosophie, son rôle dans le mouvement général de l'esprit humain. (376 p. 8.) Clermont-Ferrand.

Rouville, St. de, chute de la République romaine, fragments d'histoire. (180 p. 16.) Paris.

Sponton, L., histoire de la croisade contre les libertés de l'église de France. (223 p. 8.) Lyon. 3 fr.

Vissac, Marc de, le Monde héraldique. Aperçus historiques sur le moyen âge. (XXIV, 215 p. 8.) Riom. 5 fr.

In 360 Exemplaren abgezogen; außerdem 40 numerirte Prachtexemplare für Bibliophilen.

Italienische.

Baudi di Vesme, C., dell' industria delle miniere nel territorio di Villa di Chiesa (Iglesias) in Sardigna nei primi tempi della denominazione Aragonesc. (240 p. 4. con 8 tav.) Torino. L. 15.

Bernuzzi, l., dell' origine e del fine dell'uomo secondo l'etnografia. (128 p. 8.) Parma. L. 1,60.

Bianchi, R., de constitutione monarchica Ecclesiae et de infallibilitate Romani Pontificis juxta D. Thomam Aquinatem. (174 p. 8.) Roma.

Di Giovanni, V., sofismi e buon senso. Seratc campestri. (264 p. 8.) Palermo. L. 2,50.

Gidino da Sommacampagna, trattato dei ritmi volgari, da un codice del secolo XIV della Bibliotcca Capitolare di Verona, or posto in luce per Gio. Batt. C. Giuliari. (280 p. 8.) Bologna. L. 7,50.

Maiorca, G., numismatica contemporanca Sieula, ossia le monete di corso prima del 1860. (106 p. 8. con fig.) Palermo. L. 5.

Manduca, F., studii giuridico-economico-sociali. Fasc. l. (80 p. 8.) Catania. L. 1.

Vollständig in 6 bis 7 Lieferungen.

Morbio, C., opere storico-numismatiche e descrizione illustr. delle sue raccolte. (XXIV, 572 p. 8. con 2 tav. litogr.) Bologna. L. 12,48.

In 300 numerirten Exemplaren gedruckt.

Pacifici-Mazzoni, E., sunto storico sulla successsione legittima, dalle dodici tavole al Codiee civile italiano. (354 p. 8.) Modena. L. 5.

Sciuto, E., fatti e documenti relativi alle stradc Etnea e Stesicorea di Catania. Prima memoria storico-artistica. (54 p. 8.) Catania.

Tafuri, V., della nobiltà, delle sue leggi e di suoi instituti nel già reame delle Sicilie, con partieolari notizie intorno alla città di Napoli e di Gallipoli. (192 p. 8.) Napoli. L. 3.

Wahltuch, M., psicografia con figure analoghc. (X, 300 p. 8.) Napoli. L. 5.

Zobi, A., saggio sulle mutazioni politiche ed economiche avvenute in Italia dal 1859 al 1868, con un discorso preliminare. Vol. I. (390 p. 8.) Firenze. L. 5.

Niederländische.

Bloemlezing uit de Nederlandsche prozaschrijvers der zeventiende eeuw, voor hooger- en middelbaar onderwijs, en allen die in de Nederlandsche letteren belangstellen. Naar tijdsorde gerangschikt en biografisch toegelieht door Dr. J. van Vloten. 1. helft. (bl. 1—320. gr. 8.) Arnhem. compl. f 3,60.

Vollständig in 2 Lieferungen.

— uit maleische geschriften door G. K. Nieman. 1. stuk. Uitgegeven door het koninklijk instituut voor de taal-, land- en volkenkunde van Nederlandsch Indie. (62, 272 bl. 8.) 's Gravenhage. f. 3,50.

Cornelissen, J. J., coniectanca latina. (XVl, 84 bl. gr. 8.) Daventriae. f 0,90.

Jonckbloet, Dr. W. J. A., geschiedenis der Nederlandsche letterkunde. 2. deel. 1. helft. (336 bl. gr. 8.) Groningen. compl. f 4,90.

Jongeneel, J., proeven van oorspronkelijken strophenbouw in de verhalende boeken des bijbels. (Xll, 88 bl. 8.) Deventer. f 0,75.

Martin, H., Erasmus en zijn tijd. Historische schets. (Vlll, 248 bl. gr. 8.) Amsterdam. f 2,50.

Muller, Dr. P. L., Nederlands eerste betrekkingen met Oostenrijk toegelicht uit de correspondentie der keizerlijke gezanten te 's Gravenhage 1658—1678. Uitgeg. door de koninkl. acad. van wetensch. (144 bl. gr. 4.) Amsterdam. f 2,80.

Oorkondenboek van Holland en Zeeland. Uitgegeven van wege de koninkl. akad. van wetensch. 1. afdeel. tot het einde van het Hollandsche huis bewerkt door Mr. L. Ph. C. van den Bergh. 2. deel. 1. afl. (bl. 1—120. gr. 4.) Amsterdam. f 3,37½.

Schutjes, L. H. C., kerkelijke geschiedenis van het bisdom 's Hertogenbosch. 1. decl. (416 bl. gr. 8.) 's Hertogenbosch. f 2,60.

Vondel. — Mecsterstukken uit Vondels werken verzameld en toegelicht door P. H. van Moerkerken, met levensschets van den dichter. (1. afl.) (XVl, bl. 1—48. 8.) Leeuwarden. f 0,20.

Vollständig in 10—20 Lieferungen.

Antiquarische Kataloge.

(Mitgetheilt von der Antiquariats-Buchhandlung Kirchhoff u. Wigand.)

Bertling'sche Buchhandlung in Danzig. Nr. 51. Vermischtes.

Nachrichten.

Zum Director der polytechnischen Schule in Stuttgart ist der Professor Dr. W. Baur ernannt worden.

Dem Professor Robert v. Schlagintweit in Gießen ist das Ritterkreuz 2. Classe des Ordens vom Zähringer Löwen verliehen worden.

Erklärung.

Das neueste Heft 7 des „Neuen Anzeigers für Bibliographie und Bibliothekwissenschaft" enthält auf p. 242 Zeile 18 u. ff. bis zum Schlusse des Anführungszeichens eine Reihe von Verdächtigungen gegen die Verwaltung der hiesigen Königl. und Universitäts-Bibliothek, namentlich deren unterzeichnete Beamten. Auf geschehene Anfrage über die Quelle, aus der diese Werke geschöpft sind, erklärt Herr Hofrath Dr. Petzholdt, daß sich dieselben in der gedruckten Vorrede zu dem daselbst angezeigten Buche: „Die musikalischen Schaetze der Königl. und Univ.-Bibliothek zu Königsberg i/Pr. von Jos. Mueller" finden. Zehn aus sieben verschiedenen Buchhandlungen hieselbst bezogene Exemplare jedoch haben eine bis auf die Andeutung angeblich dort herrschender „trüber Verhältnisse" von jeder verleumderischen Invective freie Vorrede. Hieraus geht mit Evidenz hervor, daß der Verfasser mehrere wesentlich verschiedene Vorreden hat drucken lassen, deren eine oder andere je nach Befinden er den verschiedenen Exemplaren vorsetzte. Warum „wagte" es denn der laut prahlerischer Selbstreclame bei seinen angeblichen Verdiensten um das Institut so viel „wagende" Verfasser nicht auch ein Exemplar mit einer der verleumderischen, wie es scheint, nur für Auserwählte gedruckten Vorreden (cf. auch Scrapeum 1870. 10 und [Leipziger] allg. musikal. Zeitung 1870. 18) dahin zu senden, wo die Abwehr gegen seine wohl berechneten Invectiven den Angegriffenen bei jedem Unbefangenen und mit den Verhältnissen Vertrauten so leicht wird? —

Wir Unterzeichneten erklären hiemit amtlich, daß wir dem diätarischen Custos ad interim (nicht Custos, auch nicht Dr.) Mueller im Gegensatze zu seinem gegen das übrige Publikum oft unhöflichen und unbescheidenen Auftreten zwar berechnete Zuvorkommenheit gegen wenige von ihm Bevorzugte nicht absprechen können, daß uns aber von allen übrigen von ihm während seiner sehr kurzen Thätigkeit bei der hiesigen Königl. und Universitäts-Bibliothek angeblich bestandenen verdienstvollen Wagnissen nichts bekannt ist. Ebenso wenig ist sich einer von uns der „Hindernisse" (cf. [Leipz.] allg. musikal. Zeitung 1870. 18) bewußt, die demselben bei seiner Arbeit angeblich in den Weg gelegt sein sollen. Auch ist derselbe nicht den „Feindseligkeiten und persönlichen Intriguen eines Mannes" erlegen, vielmehr ließ die Entdeckung mehrerer selbst mit einer untergeordneten Bibliotheksthätigkeit absolut unverträglicher, persönlicher Neigungen und Gewohnheiten des Verfassers der Gewissenhaftigkeit sämmtlicher unterzeichneten Beamten seine möglichst beschleunigte Beseitigung als eine unbedingte Nothwendigkeit erscheinen.

Schwerlich dürfte es nach dieser amtlichen Erklärung zur Steuer der Wahrheit und zur Abwehr gegen perfide Selbstreclame Fachgenossen noch „als Pflicht erscheinen ihre Collegen auf den Verfasser als einen Mann aufmerksam zu machen, der ihr ganzes Interesse verdient und ihrer Berücksichtigung würdig ist."

Königsberg, den 29. Juli 1870.

Königl. und Universitäts-Bibliothek.

Hopf. Hoffmann. Reicke.

Literarische Anzeigen.

Soeben erschien in der Hofkunsthandlung u. Buchhdlg. Hermann Manz in München und ist durch alle Buchhandlungen zu beziehen:

La dernière heure du Concile.

Diese kleine Schrift, von einem der angesehensten französischen Mitglieder des Concils verfaßt, bietet richtige und für das Endurtheil unentbehrliche Enthüllungen über den spätern Gang dieser Versammlung und die dabei angeordneten Mittel und Einflüsse.

Nach auswärts gegen franco Einlage von 8 kr. in Marken franco Zusendung. [195

Antiquarischer Bücherverkehr.

K. F. Koehler's Antiquarium in **Leipzig**, Poststr. 17.
Bedeutendes Lager wissenschaftlicher Werke.
Cataloge gratis und franco. [3

Druck von W. Drugulin in Leipzig.

Literarisches Centralblatt

für Deutschland.

Nr. 35.] Herausgeber und verantwortlicher Redacteur Prof. Dr. Fr. Zarncke. [1870.

Verlegt von Eduard Avenarius in Leipzig.

Erscheint jeden Sonnabend. 20. August. Preis vierteljährlich 2 Thlr.

Inhalt:

Hase, Gnosis. 2. Bd. 2. Auflage.
Schultz, Luthers Leben und Wirken.
Voigt, die Denkwürdigkeiten d. Minoriten J. v. Giano.
Pfleiderer, Leibniz als Patriot ꝛc.
Zimmermann, Leipzigs Vorzeit bis zum 15. Jahrh.
v. Lorent, Wimpfen am Neckar.
Riese, die 3tägige Schlacht bei Warschau.
Kosch, Gesch. d. Hohenzollernschen Füsilier-Reg. Nr. 40.
Karsten, Harms u. Weyer, Einleitung in d. Physik.
Moser, Lehrbuch der Chemie.
Nagel, die Reform des ophthalmol. Univ.-Unterrichts.
Neudörfer, Handbuch der Kriegschirurgie u. der Operationslehre. 2. Hälfte. 3. Heft.
v. Szymanowski, Handbuch d. operat. Chirurgie. 1. Th.
Bruck, die Defekte des Gesichtes.
Lübbert, die Syntax von quom.
Thomas, the theory and practice of Creole Grammar.
Plath, über zwei Sammlungen chinesischer Gedichte aus der Dynastie Thang.
v. Ujfalvy, Alfred de Musset.
Das Wesen der menschlichen Kopfarbeit.
Vorlesungen im Wintersemester 1870—71: 7. Zürich. 8. Göttingen.

Theologie.

Hase, Dr. Carl Aug., Gnosis oder protestantisch-evangelische Glaubenslehre für die Gebildeten in der Gemeinde wissenschaftlich dargestellt. In 2 Bänden. 2. Band. 2., verbesserte Aufl. Leipzig, 1870. Breitkopf u. Härtel. (481 S. 8.) 2 Thlr. 15 Sgr.

Dieser zweite Band, der den Schluß des ganzen Werkes bildet, schließt sich dem ersten in durchaus ebenbürtiger Weise an. Behandelt der erste Band nach einer „Vorhalle" die Ontologie, beziehentlich die Lehre von der Menschheit und Gottheit, so beschäftigt sich der zweite mit der Christologie und schließt, als mit einer „Apsis", mit der Lehre vom Jenseits. Diese aber zerfällt wieder in zwei Unterabtheilungen, von denen die erste „das Jenseits der Menschheit", die Eschatologie, — die andere „das Jenseits der Gottheit" überschrieben ist. Darunter versteht der Verf. die Trinität. Alles ohne Ausnahme ist geistvoll behandelt, präcis ausgedrückt, in durchweg edlem Tone gehalten und der Verf. hat es in hohem Grade verstanden, den reichen Stoff gleichsam spielend zu sichten und zu ordnen und denselben zum Theil aus weltlichen Schriften, zum Theil aus dem Volksleben aufs Neue zu bereichern. Wir machen beispielsweise aufmerksam auf die Auseinandersetzungen des Verf.'s über die Theorie der Concordienformel in Betreff der beiden Naturen Christi (S. 42 fg.), über die erneute Orthodoxie (S. 49 fg.), über die Verpflichtung der Geistlichen auf die symbolischen Bücher (S. 406 fg.) u. s. w. Weniger beachtenswerth ist dagegen z. B., was der Verf. unter der Rubrik „Selbstzeugnisse Jesu" zusammenstellt. Hier stehen, gerade wie im Neuen Testamente, Synoptiker und Johannes friedlich neben einander, und Hase läßt Jesum Aussprüche thun, die ihm wohl der 4. Evangelist in den Mund legen konnte, die aber schwerlich von ihm gethan sind, z. B. Joh. 10, 30. Daneben auch Matth. 28, 18. — Obwohl nicht uninteressant zu lesen, doch jedenfalls dunkel für den Leser und ohne klare Entscheidung des Verf.'s ist das Capitel von der Auferstehung Christi behandelt; und gerade hier hätten wir im Interesse ebenso der Geistlichen wie der Nichtgeistlichen volle Entschiedenheit am liebsten gesehen. Was soll es heißen (S. 143): „Jesus war todt für ihn selbst, für seine Freunde, für seine Feinde, und die Augen des Argwohns sehen scharf." Heißt das nicht: er ist scheintodt gewesen? Nehmen wir dazu S. 152. 154: „daß aber Todte, nämlich für todt Geachtete — — wieder auflebten, davon liegen sichere Zeugnisse vor. — — Solch eine Auferstehung ist nicht als ein Wunder im gewöhnlichen Sinne anzusehen, ein providentielles Ereigniß ist sie gewiß. — Sein himmlischer Vater hätte ihn doch erweckt, wie der seine Geschäfte zu verrichten pflegt durch eine in ihn selbst gelegte Kraft; von einem Scheintode könnte da nur in einem gehässigen, das Walten der Vorsehung herabsetzenden — Sinne gesprochen werden." S. 155: „Jedenfalls ist er auferstanden in den Herzen der Apostel." — Nehmen wir Alles in Einem, so ergiebt sich soviel: die Auferstehung als geistige Thatsache steht dem Verf. unzweifelhaft fest. Aber diese geistige Thatsache genügt ihm nicht. Er will etwas Materielles dazu haben. Da sagt ihm am meisten der Scheintod zu, nur mag er sich nicht rundweg zu ihm bekennen. — Ref. steht hier auf wesentlich anderm Standpunkte als der Verf., bekennt jedoch gern, daß derselbe es verstanden hat, seine Hinneigung zum Scheintode in ebenso geistreicher als ansprechender Weise zum Ausdruck zu bringen. — Da nun Hase sich mit einer geistigen Auferstehung nicht begnügt, kommt er bei der Himmelfahrt etwas ins Gedränge und hier hätten wir gewünscht zu erfahren, was der Verf. über das weitere Leben Jesu denkt, ob er ihn unbekannt und unbeweint irgendwo sterben läßt, oder ob er es für möglich hält, daß er in einer Essenerloge verschwunden sei oder dergleichen. — Ref. fühlt sich aber trotz dieser großen Mängel im Einzelnen gedrungen, das geistreich geschriebene Buch zu empfehlen.

Schultz, E. S. F., Luthers Leben und Wirken. Berlin, 1870. Hertz. (VI, 338 S. 8.) 1 Thlr. 10 Sgr.

Allerdings ist Luther's Leben und Wirken, namentlich in den letzten Jahrzehnten, schon gar manchmal bearbeitet worden, so daß es denen, welche sich über die Geschichte Luther's und über dessen Bedeutung in der Geschichte unterrichten wollen, wahrlich nicht an den hierzu erforderlichen Hülfsmitteln fehlt. Indessen geben wir es gern zu, daß es dem Interesse und Bedürfnisse des evangelischen Gemeindelebens wohl entspricht, wenn den Gemeindegliedern Luther's Leben in populärer Darstellung immer von Neuem vorgeführt wird, und daß eine solche gemeinfaßliche Beleuchtung der Wirksamkeit des Reformators, wenn sie in einem dem exclusiven lutherischen Confessionalismus entgegengekehrten, wirklich evangelischen und unionsfreundlichen Geiste verfaßt ist, gerade jetzt um so erwünschter sein kann.

Eine derartige populär gehaltene Schrift über Luther ist nun die vorliegende Arbeit des verewigten Superintendenten Schultz zu Berlin. Dieselbe verdankt ihre Entstehung den Vorträgen, welche der Verf. in der Sacristei der Sophienkirche zu

Berlin vor einem gebildeten Hörerkreise gehalten hat. Die Veröffentlichung dieser Vorträge ist nach dem Tode des Verf.'s von einer Tochter desselben besorgt. Irgendwelche neue Belehrung haben wir in dem Buche freilich nicht gefunden. Vielmehr haben wir bemerkt, daß dem Verf. die neueren Forschungen über die Geschichte der deutschen Reformation vielfach fremd geblieben sind; allein als „Beitrag zum Verständniß Luther's, seiner hohen Mission und der heilsgeschichtlichen Bedeutung seines Wirkens" kann das Büchlein darum doch gelten und den Gemeinden kann dasselbe empfohlen werden.

Lutherische Kirchen-Zeitung. Unter Mitwirkung von C. Scheele ꝛc. 2. Bd. 1. Heft.

Inh.: Dr. Gottfried Menken als Prediger. — R. Rocholl, die Lage der luther. Kirche in den neuen Provinzen des preuß. Staates. (Vortrag.) — Das wahre Princip evang. Kirchenverfassung. 2. Geschichtl. Ueberblick. — Die bürgerl. Eheschließung vom Standpunkte der luther. Kirche betrachtet. 5. — Der evangel.-luther. Kirchentag in Leipzig. — Die allgem. luther. Conferenz in Leipzig. — Die Puritaner u. Royalisten zur Zeit Carl's I.

Protest. Kirchenzeitung. Hrsg. von P. W. Schmidt. Nr. 31.

Inh.: „Der Krieg", eine von der „Haager Gesellschaft ꝛc." gekrönte Preisschrift des Dr. H. Wiskemann. — D. Harries, alttestamentl. Theologie von Dr. Herm. Schultz. — „Das freie Rußland" von H. Dixon. — Corresp. u. Nachrichten.

Neue Evangel. Kirchenzeitung. Hrsg. von H. Meßner. Nr. 31.

Inh.: Der allgemeine Bettag. — Das Ende des Concils. — Unser Kronprinz im heil. Lande. — Carl Ritter's Biographie. — Das neue Unterrichtsgesetz in England. 2. — Correspondenzen. — Literatur.

Allgem. ev.-luther. Kirchenzeitung. Nr. 31.

Inh.: Wie Geistliche sich in Kriegszeiten verhalten sollen. (Schl.) — Die luther. Kirche in den neupreuß. Provinzen. — Die Petition des Kirchenraths der Stadt Oldenburg, ihre Forderungen, ihre Bedeutung für die Landeskirche und ihre Folgen. — Kirchl. Nachrichten ꝛc.

Geschichte. Kriegsgeschichte.

Die Denkwürdigkeiten (1207 — 1238) des Minoriten Jordanus von Giano herausgegeben und erläutert von G. Voigt. (Aus den Abhandlungen der k. Ges. d. Wiss.) Leipzig, 1870. Hirzel. (125 S. Imp.-8.) 28 Sgr.

Dem Prof. G. Voigt ist eine überaus merkwürdige Entdeckung geworden; in dem Nachlaß seines Vaters fand er, ohne Angabe der Herkunft, die Abschrift einer Aufzeichnung, welche über die ersten Zeiten des Ordens der Minoriten und dessen Ausbreitung in Deutschland höchst erwünschtes Licht verbreitet. Jordanus, gebürtig aus Yane, jetzt Giano, im Gebiet von Spoleto, schon sehr früh in den Orden aufgenommen, dann einer der vorzüglichsten Leiter der Mission in Deutschland, hat als Greis 1262 auf dem Capitel zu Halberstadt seine Erinnerungen auf Andringen seiner Brüder aufgezeichnet. Diese Schrift ist von Wadding und anderen älteren Schriftstellern des Ordens benutzt, aber wenig beachtet, weil sich nicht unterscheiden ließ, was ursprünglich und authentisch war. Jetzt liegt sie uns vollständig vor, mit einer überraschenden Fülle des lebensvollsten Details, eine Geschichtsquelle ersten Ranges über bisher ganz verborgene Vorgänge. Wir können hier auf den Inhalt nicht eingehen, und wollen nur hervorheben, daß der Herausgeber mit ungemeiner Sorgfalt das Verhältniß zu den alten Ordensgeschichten und verwandten Quellen untersucht und festgestellt hat, sowie nicht minder die materiellen geschichtlichen Ergebnisse, welche sowohl für die Thätigkeit des Ordensstifters und die Reihe seiner ersten Nachfolger, wie für die Gründung der ersten Ordenshäuser in Deutschland daraus zu gewinnen sind. Für die Geschichte des Ordens wurde einst alles erreichbare Material in Rom gesammelt; es ist wahrscheinlich, daß die hier benutzte Abschrift von dort stammt, und zu hoffen, daß ernstliche Nachforschung auch zu weiteren Resultaten führen werde.

In Beziehung auf Einzelheiten ist zu bemerken, daß die S. 510 angeführten Ann. Corbej. eine Fälschung sind, ihre Unrichtigkeit also nicht befremden kann. S. 516, 10 ist qui wohl nur Druckfehler für quia, und in den Noten Z. 1 ebenso für quem; auch gehört § 1 das Komma nach officio. § 3 ist Ytalie wohl nicht zu bezweifeln, S. 518 chorea der Tanzplatz, wo die gefangenen Minoriten der versammelten Dorfjugend zur Verspottung vorgestellt wurden. Daß sie von den Hirten der Pußta schweigend (sub silencio) geprügelt wurden, scheint dem Ref. nicht auffallend und paßt zu der ganzen Erzählung; auch kann mactare wohl mißhandeln bedeuten. Auch et S. 519, 1 ist nicht zu ändern, und ebenso wenig S. 520 und 541 dominus legum, was ein damals üblicher Ausdruck für Rechtskundige war, und außer Italien auch z. B. in schlesischen Urkunden nicht selten vorkommt. S. 522, 7 ist offenbar egressum zu lesen; 523 bedeutet ad plene, daß der nur mit den ersten Worten angeführte Spruch vollständig gemeint ist; Z. 2 v. u. aber ist mit häufigem Fehler die Abkürzung cu für cum mit tn für tamen verwechselt. S. 524 sind die ocreae d. h. Stiefel ganz richtig, denn die Pilger wallfahrteten doch nicht mit breiten oder weiten Kerzen; ebenso ist aliquando richtig, weil erst einmal Brüder nach Deutschland geschickt waren. 526 l. ult. ist quibusdam zu lesen. Ein so barbarisches Wort wie prime S. 529 hat Jordan gewiß nicht gebraucht, und primo wird richtig sein, l. 5 aber ist es verlesen für pnie d. h. penitencie, sowie auch weiter unten mie irrig minime statt misericordie gelesen ist. 530, 6 wird qui statt quo zu lesen sein, und weiterhin entspricht das etwas corrumpierte nich tiudisch dem noch heute nur zu bekannten und üblichen nix deutsch (nichil theutonici). 537, 15 endlich ist non aus falscher Lösung der Abkürzung für enim entstanden.

Der Text, welcher nur in einer fehlerhaften modernen Abschrift vorlag, ist von dem Herausgeber vielfach sehr treffend verbessert, mit fortwährend sorgfältiger Vergleichung der späteren Autoren, welche daraus geschöpft haben. Herr Prof. Voigt hat durch diese Veröffentlichung sich großen Anspruch auf unsere Dankbarkeit erworben, welche Ref. durch die oben vorgeschlagenen Verbesserungen an den Tag zu legen versucht hat.

Pfleiderer, Dr. Edm., Gottfried Wilhelm Leibniz als Patriot, Staatsmann und Bildungsträger. Ein Lichtpunkt aus Deutschlands trübster Zeit. Für die Gegenwart dargestellt. Leipzig, 1870. Fues's Verlag. (XV, 788 S. gr. 8.) 3 Thlr. 10 Sgr.

„Immer erachte ich dafür, daß Thaten sich zu den Worten fügen, daß das Leben von der Lehre Gewinn ziehen müsse; nur keine kritischen Spitzfindigkeiten, sondern Alles zum Vortheil des Staates gewendet." Diese Worte Leibnitzens stellen wir an die Spitze der Besprechung eines Buches, das sich das hohe Verdienst erwirbt, die unvergleichlichen Leistungen Leibnitzens als Patriot, als Mann des deutschen Volkes zum ersten Male ganz und voll und mit eingehendster Berücksichtigung der umfangreichen neuen Publicationen über diesen Gegenstand sowie unter Benutzung von Material, das der Forscherfleiß des Verf.'s neu entdeckte, zu schildern und so einem der trefflichsten Söhne des Vaterlands die ihm gebührende Stellung im Gedächtniß der Nation zu sichern. Leibnitzens Bedeutung als Philosoph hat längst in einer langen Reihe von Schriften eine eingehende und abschließende Darstellung gefunden; über seine Stellung zur Theologie hat uns die neueste Zeit ein treffliches Buch von Pichler gebracht; viel weniger bekannt ist der Politiker Leibnitz, obwohl hier in erster Linie die ausgezeichneten Arbeiten Guhrauer's einen tüchtigen Anfang liefern; indessen war hier die Benutzung der erst in den letzten Jahren erschienenen Sammelwerke von Klopp und Foucher de Careil ausgeschlossen und somit vielfach wichtiges Material unbekannt geblieben. So konnte es nicht fehlen, daß gerade diese Seite der Wirksamkeit Leibnitzens falsche Auffassungen erfuhr, daß man sich von „dem alten Herrn in der Allongenperrücke" meist ein unrichtiges Bild machte, und man ihn größtentheils für einen feinen Diplomaten, für einen gewandten und geriebenen, klug nach den Umständen in Kirche und Staat sich schmiegenden Hofmann hielt, der sich weder durch selbständige Gesinnung

noch durch festen männlichen Charakter auszeichnete. So findet man beispielsweise in dem Bilde, welches Biedermann in seinem sonst so tüchtigen Buche „Deutschland im 18. Jahrhundert" von Leibnitz entwirft, vielfach diese entstellenden Züge. Dieser unrichtigen Auffassung hat Pfleiderer durch die sorgfältigste Darlegung der politischen Wirksamkeit Leibnitzens ein Ende gemacht. Er führt uns die lange Reihe von Denkschriften vor, in denen Leibnitz einerseits dem Gang der Ereignisse in Europa folgte, wie er andrerseits in denselben die verschiedenartigsten Seiten der inneren Verhältnisse Deutschlands eingehend besprach. Der Inhalt dieser theils diplomatischen, theils volksthümlichen Schriften ist in ausführlicher Weise, meist sogar wörtlich dargelegt und derjenige Commentar daran geknüpft, der zur Orientierung in den Verhältnissen der Zeit geboten war. Wenn auch diese Art der Behandlung — die vollinhaltliche Wiedergabe der Schriften in gewisser Reihenfolge mit daran geknüpften Besprechungen — der Anmuth und künstlerischen Einheit der Darstellung nicht gerade zu gute kommt, so hat sie doch andererseits den Vorzug, daß sie uns stofflich mehr bietet und dem eigenen Urtheil einen größeren Spielraum läßt. Wenn wir etwas dabei vermissen, so ist es ein genaueres nicht bloß gelegentliches Eingehen auf die Lebensverhältnisse Leibnitzens, auf seine Beziehungen zu den hervorragenden Männern der Zeit, das unseres Erachtens zu der Vervollständigung des Bildes nicht fehlen durfte. — Die Vorführung der einzelnen Schriften gruppiert sich naturgemäß, je nachdem sie sich auf die äußere Politik oder auf die inneren Verhältnisse Deutschlands beziehen. Der erste Theil, welcher eine Fülle neuen Materials enthält, beschäftigt sich, abgesehen von dem 1. Capitel, welches Leibnitzens Wirken für die polnische Königswahl schildert und bemerkenswerthe Hinweise auf russische Verhältnisse enthält, fast ausschließlich mit der Thätigkeit Leibnitzens betreffend die Regelung der Verhältnisse zwischen Deutschland und Frankreich und umfaßt die Zeit von 1670 bis zum Ende des spanischen Erbfolgekrieges 1714. Länger als vier Jahrzehnte hat Leibnitz alle Hülfsmittel seines gewaltigen Geistes aufgeboten, um dem schwer erschöpften Vaterlande Ruhe und die Bedingungen einer gedeihlichen Entwicklung zu sichern. Da ist keine politische Constellation, die er nicht auszubeuten sucht, um kriegerische Stürme von Deutschland abzuleiten oder die Widerstandsfähigkeit des Landes zu stärken, andrerseits liegen die heillosen Zustände des Vaterlandes vor seinem scharf blickenden Geist unverhüllt da, und er nimmt die Sisyphusarbeit auf sich, durch unaufhörliche Ermahnungen und Rathschläge, die er an alle Classen der Bevölkerung richtet, wenigstens einen Anfang der Besserung heraufzuführen. Die Künste des Diplomaten, der heilige Zorn des Patrioten, der durchdringende Verstand des Gelehrten vereinigen sich, um Leibnitz zum Träger einer politischen Thätigkeit zu machen, die in ihrer Großartigkeit und — Erfolglosigkeit schier unübertroffen dasteht. Die Sorge für Deutschland ist sein Alles, und er ist tief durchdrungen von der Anschauung, daß die Wohlfahrt Deutschlands die des ganzen Welttheils in sich schließt (S. 297). Gerade diese Seite von Leibnitzens Thätigkeit war am wenigsten gewürdigt, und wir fühlen dem Verf. den Enthusiasmus und die Freudigkeit nach, mit welchen er es sich angelegen sein ließ, die verwischten Züge des Bildes wieder aufzufrischen. Es würde zu weit führen, hier auf die zahlreichen Schriften einzeln einzugehen. Heben wir von denselben nur einzelne heraus, und zwar zunächst die aus den Jahren 1670/71 stammende: „Bedenken, welchergestalt die öffentliche Sicherheit nach Innen und Außen und gegenwärtiger Stand im Reich jetzigen Umständen nach auf festen Fuß zu stellen." Dieselbe gehört zu den bedeutendsten Staatsschriften, die Leibnitz verfaßt, und enthält die trefflichsten Rathschläge sowohl für äußere wie innere Politik. Hier ist es, wo zum ersten Male der bemerkenswerthe Vorschlag laut wird, die hülflose Reichsgemeinschaft zu sichern durch Particularunionen einzelner Reichsstände, ein Gedanke, den etwa um dieselbe Zeit auch ein Staatsmann im Dienst des großen Kurfürsten, Graf Waldeck, wie neuerlich nachgewiesen, zu verwirklichen strebte. Und es sind nicht lose hingeworfene Gedanken, sondern detailliert ausgearbeitete Vorschläge, welche Leibnitz giebt. Erwähnen wir ferner die aus dem Jahre 1673 stammende Schrift: „Deutschlands Klag-, Straf- und Ermahnungsrede an seine ungetreuen und verrätherischen Kinder sammt Beifügung einer Ermunterung der redlichen deutschen Patrioten zur Ergreifung der Waffen wider des Reichs und Kaisers derzeit tyrannisirende Feinde." Die Schrift, welche von unserem Verf. zum ersten Mal ans Licht gezogen ist, enthält einen glühend patriotischen Aufruf, eine energische Verurtheilung der verrätherischen Umtriebe, an denen es damals im Reich nicht fehlte; in ergreifender Weise wird der Nation der Spiegel ihrer schmählichen Heruntergekommenheit vorgehalten. — Der zweite Theil des Werkes beschäftigt sich mit den „innerdeutschen Bestrebungen" Leibnitzens und behandelt dieselben in nicht minder ausführlicher Weise. Da ist keine Seite in dem Leben der Nation, der Leibnitz nicht die eingehendste Aufmerksamkeit geschenkt; überall treten die reformatorischen Gedanken dieses unvergleichlichen weit umfassenden Geistes hervor. Und nicht bloß die großen Fragen sind es, mit denen er sich beschäftigt; neben Verfassungsfragen und kirchlichen Angelegenheiten, die allerdings in erster Linie stehen, sind es auch Rechtswesen, Schulen, Akademien, selbst detaillierte Fragen der Volkswirthschaft — Statistik, Versicherungswesen, Landbau, Gewerbe, Finanz- und Steuerfragen — die hier behandelt werden. Mit einem Fleiß, der über alles Lob erhaben, mit verständiger Kritik, die ihn davor bewahrt, ein einseitiger Lobredner zu werden, hat sich der Verf. seiner hohen Aufgabe entledigt, so daß uns Leibnitz als der erscheint, der er in Wahrheit war, als „einer der geistigen Retter und Wecker Deutschlands aus Schlaf und Traum", als ein „Licht in Deutschlands trübster Zeit."

Zimmermann, Dr. H. O., **Leipzigs Vorzeit** bis zum 15. Jahrhundert. Ein Beitrag zur deutschen Städtegeschichte. Leipzig, 1870. Hinrichs. (38 S. gr. 8.) 7½ Sgr.

Man darf vielleicht dem Vereine für Geschichte Leipzigs es zum Verdienste rechnen, den Verf. zu vorliegender fleißiger Ausarbeitung angeregt zu haben. In neun Abschnitten wird die Geschichte der Stadt bis zur Gründung der Universität im Jahre 1409 dargestellt. Als Hauptquelle bezeichnet der Verf. mit Recht das von Dr. v. Posern-Klett im ersten Bande seines Urkundenbuches der Stadt Leipzig zusammengestellte urkundliche Material. Daß er aber auch die übrigen Quellen mit Sorgfalt benutzt hat, beweist jede Seite seiner Schrift. Nur gelegentlich wäre eine etwas schärfere Fassung des Ausdrucks zu wünschen gewesen. So kann man wohl kaum sagen, daß die Errichtung der Bisthümer zu Zeitz, Merseburg und Meißen den vordringenden Germanen feste Stützpunkte bei ihrer Ausbreitung dargeboten hätte: richtiger waren wohl die Marken, die die politischen und militärischen Vorbedingungen jener Bisthümer waren, als solche Stützpunkte zu bezeichnen. So hätte auch S. 25, Z. 11 f. zur Deutlichkeit beigetragen, wenn der Verf. die Ansprüche des Königs Albrecht auf Thüringen und Meißen nicht *seine Rechte*, sondern die vom Kaiser Adolf auf ihn überkommenen kaiserlichen Ansprüche genannt hätte. Dennoch ist das Schriftchen mit so überwiegender Sorgfalt gearbeitet, daß es dem für die Aufgabe sich interessierenden wissenschaftlichen Publicum warm empfohlen werden mag. H. Br.

Lorent, Dr. A. v., **Wimpfen am Neckar**. Geschichtlich und topographisch nach historischen Mittheilungen und archäologischen Studien dargestellt. Stuttgart, 1870. Werther. (VIII, 335 S. gr. 8.) 2 Thlr.

Der Verfasser, ein geborener Americaner, der sich aus Liebhaberei viel mit Untersuchung und photographischer Aufnahme

mittelalterlicher Baudenkmale beschäftigt, fand sich besonders von der kleinen alten Reichsstadt Wimpfen angezogen, welche eine reiche Ausbeute von architektonischen Schätzen darbietet. Er photographierte eine Anzahl der dort befindlichen Ueberreste mittelalterlicher Baukunst und veröffentlichte dieselben, 30 Stück, in einem Album vereinigt. Durch diese Kunststudien wurde er veranlaßt, auch die Geschichte der Stadt gründlicher zu studieren, und da er von einigen Herren, welche schon länger die Archäologie der Stadt und Umgegend eifrig durchforscht hatten, freundlich unterstützt wurde, so arbeitete er mit deren Hülfe eine Geschichte und Beschreibung der Stadt aus, die als Text zu den Abbildungen dienen kann, aber auch selbständig und besonders verkauft wird. Obgleich der Verfasser, wie er in der Vorrede bemerkt, nicht für Gelehrte schrieb, so hat seine Arbeit doch durch die gründlichen Forschungen, die er anstellte, und durch die Sorgfalt, mit der er sie behandelte, auch wissenschaftlichen Werth. Das Buch besteht aus drei Abtheilungen: I. Politische Geschichte von den Römerzeiten bis zum Verlust der Reichsunmittelbarkeit im Jahre 1802; II. Rückblick auf das innere Leben; III. Beschreibung der Baudenkmale. In dem ersten Capitel ist die Geschichte der Römerherrschaft nur aphoristisch geschildert, ausführlicher die Zeit des Mittelalters. Die Trümmer der einst schönen Hohenstaufenpfalz führen uns in die Blüthezeit der Stadt, die um das Jahr 1230 Reichsunmittelbarkeit erlangte. In den Städtebündnissen des 14. und 15. Jahrhunderts finden wir Wimpfen als ein ständiges Mitglied. Den reichsten Stoff bietet die Zeit des 30jährigen Krieges, in welchem die Stadt mehrmals von Einquartierungen heimgesucht wurde und am 26. April 1622 vor ihren Thoren eine Schlacht zwischen dem Heere des Markgrafen Georg Friedrich von Baden, einem Genossen Mansfeld's, und dem ligistischen Heere Tilly's erleben mußte, welche zur Sage der heldenmüthigen Aufopferung der 300 Pforzheimer Veranlassung gab. Der werthvollste Bestandtheil des Buches ist die ausführliche und genaue Beschreibung der Baudenkmale, unter welchen die Trümmer der Hohenstaufenpfalz, die protestantische Hauptkirche, die St. Peterskirche und der Kreuzgang des Petersstiftes eine hervorragende Stelle einnehmen.

Riese, Aug., Oberst-Lieut. z. D., **die dreitägige Schlacht bei Warschau** 28., 29. u. 30. Juli 1656. „Die Wiege preussischer Kraft und preussischer Siege." Beitrag zur brandenburgisch-schwedischen Kriegsgeschichte. Mit 1 Plan des Schlachtfeldes und 7 Beilagen. Nach bisher unbenutzten archivalischen Quellen dargestellt. Breslau, 1870. Mälzer. (V, 214 S. gr. 8.) 1 Thlr. 15 Sgr.

Gegenüber früheren Schilderungen der berühmten Warschauer Schlacht hat der Verf. die Ergebnisse neuerer Forschung nun auch fachmännisch-militärisch zu verwerthen gesucht. Er steht dabei zunächst auf Droysen's Schultern, der für eine neue Auffassung der Schlacht und jener ganzen Zeit der eigentliche Bahnbrecher ist; hatte die Fälschung der Geschichte polnischer Seits es doch sogar dahin gebracht, daß von einem vierten Schlachttage gefabelt ward, an dem dann endlich der lange schwankende Sieg zu guterletzt doch noch an die polnischen Fahnen gefesselt wäre. Der Verf. bringt eine große Menge Stoffes bei für den Zustand der beiderseitigen Truppen und den bezüglichen Geist der drei Heere; ebenso über deren ganze Organisation: Ausrüstung und Gefechtsweise. Die Arbeit ist sehr gründlich und man darf für den Plan des Schlachtfeldes dankbar sein.

Wir ersehen, wie beträchtlich auch im schwedischen Heere die Anzahl geworbener deutscher Truppen war, und bedauern zugleich, daß auch auf polnischer Seite vier solcher Landsknecht-Regimenter, „gute alte Völker", wie sie genannt werden, gefochten haben. Aber erfreulich bleibt die Schlacht wohl für alle Zeiten; war doch die Rettung, beziehentlich Wiedergewinnung des allerdings nicht ohne Schuld verlorenen Landes Preußen für deutsches Wesen der nächste Erfolg. Für das brandenburgische Heer ward aber die Schlacht, was der Titel des Buches besagt, die „Wiege künftiger Siege"; sie ist der Ausgangspunkt des Fluges, den nachher der preußische Adler genommen, und in ihrem Gedächtnisse durfte der Soldat dieselbe Aufforderung finden, die den hessen-kasselischen Truppen der alte Wahlspruch ihrer Fahnen zurief:

„Durch neuer Thaten Ehren
Den alten Ruhm zu mehren!"

Kosch, Hauptm., **Geschichte des Hohenzollernschen Füsilier-Regiments Nr. 40.** Nach den Acten und Kriegstagebüchern des Regiments bearbeitet. Trier, 1870. Gall. (340 S. gr. 8.) 1 Thlr. 10 Sgr.

Wir hatten in diesen Blättern schon wiederholt Gelegenheit, uns über Zweck und Werth sogenannter Regimentsgeschichten zu äußern. Ihre Bedeutung wird sofort eine weit größere, wo unverändert eine Truppe sich immer aus denselben Aushebungsbezirken ergänzt. Ist das der Fall, so haben wir nicht bloß in einer solchen, deshalb doch immerhin verdienstlichen Arbeit, lose Blätter aus verschiedenen Feldzügen, beziehentlich Organisationsmaterial vor uns, sondern die Geschichte der Truppe wird alsbald zu einer lebensvollen Chronik für die ganze heimische Landschaft, und der Nutzen, den sie bringt, gleicht einem unversiegenden Borne. Ein neuerer Schriftsteller, der über Wichtigkeit stehender Heere sich verbreitet, hat gewiß Recht, wenn er ausruft: „Was vermöchte wohl das Leben eines Volkes inniger mit seinem Heere zu verknüpfen, als wenn viele Geschlechtsalter hindurch in einerlei Schaar die Kraft und Blüthe einer Landschaft vereinigt war, wo der Enkel die Ehren derselben Fahne theilte, die seine Väter mit ihrer Tugend emporgetragen hatten, und wo Haushalt, Gemeinde und Kameradschaft in einerlei Bündniß verschmolz!"

Was nun besonders unsere vorliegende Geschichte anlangt, so können wir dem Verf. nachrühmen, daß er anziehend erzählt. Das Regiment ist noch ein junges, und der Stoff daher leicht zugänglich; das soll aber die Anerkennung nicht schmälern, die wir der fleißigen Arbeit zollen müssen. Die persönlichen Nachrichten sind so ausführlich als möglich. Wir möchten uns hier aber eine kleine typographische Bemerkung erlauben. Im Verhältnisse zum Texte nehmen jene Angaben zu viel Raum weg, und wäre bei anderer Anordnung der Spalten, beziehentlich Aufgeben des ziemlich überflüssigen Kopfes auf jeder Seite, gewiß ein Drittel des Raumes zu sparen gewesen. An sich ist das ja gleichgültig; welches Uebergewicht müßten die Beilagen aber gewinnen, wenn das Regiment in den nächsten Jahrzehnten, bei stetem Zuwachse neuer Officiere, keine kriegerischen Ereignisse mitmachte! Der eigentliche Text würde durch die Personalien gewissermaßen gedrückt. Der Verf. hat ja das Mögliche gethan, auch diesen Text genügend auszuspinnen, und es ist ihm dies auch für einen Zeitraum gelungen, wo es nicht ganz leicht war, dem eintönigen Besatzungsdienste eines Reserve- oder Festungsregimentes eine gewisse Mannigfaltigkeit der Schilderung abzugewinnen. Das Buch wird sicherlich in rheinischen Kreisen viele dankbare Leser finden.

Annalen des Vereins für Nassauische Alterthumskunde und Geschichtsforschung. 10. Band.

Inh.: Menzel, die Verträge zwischen den Grafen Adolf von Nassau u. Diether von Isenburg-Büdingen zur Beilegung des Streites um das Erzstift Mainz. — Colombel, die Burgen u. die Burgfrieden des deutschen Mittelalters. — Münz, Taufnamen als Gattungsnamen in sprichwörtlichen Redensarten Nassaus. — Nebe, zur Nassauischen Schriftstellergeschichte. — Becker, die Rheinübergänge der Römer bei Mainz. Nebst 1 lithogr. Taf. — Spieß, das Dillenburger Schloß. Nebst 2 lithogr. Taff. — Weidenbach, Nassauische Territorien nach dem Besitzstande unmittelbar vor der franz. Revolution bis 1866. Nebst 1 Karte des Herzth. Nassau. — R. Kekulé, römische Funde in Wiesbaden. — Derf., christl. Inschrift aus Wiesbaden. — Reuter, Mogon, ein Stammesgott der Vangionen, und Mogontiacum, eine vangionische Stadt. — J. Grimm, über Lage

und Namen einiger Oertlichkeiten. — Rossel, der Aar-Uebergang im Zuge der röm. Grenzwehr. Nebst 2 lithogr. Taff. — Miscellen. — Vereinsnachrichten.

Naturwissenschaften.

Einleitung in die Physik. Bearbeitet von Proff. G. Karsten, F. Harms und G. Weyer. Mit 87 Holzschn. im Text. Leipzig, 1869. Voss. (XII, 895 S. Lex. 8.) 8 Thlr. 20 Sgr.

A. u. d. T.: **Allgemeine Encyklopädie der Physik.** Herausgegeben von Gustav Karsten. I. Band.

Das vorliegende bereits 1856 begonnene stattliche Volum zerfällt in fünf, von drei verschiedenen Verfassern herrührende Capitel. Die erste Partie [Allgemeine Literatur der Physik, von Karsten (S. 1—53)] giebt eine sehr willkommene Uebersicht bis 1854, doch ist der Mangel einer Ergänzung bis zum Jahre des Erscheinens entschieden zu rügen.

Was die zweite Abtheilung [Philosophische Einleitung in die Encyclopädie der Physik, von Harms (S. 54—113)] betrifft, so gehört das Unternehmen, ein bestimmtes System der Naturphilosophie allen andern vorhandenen gegenüber vor einem zwar exact, im Allgemeinen aber, wie die Verhältnisse einmal liegen, nicht philosophisch geschulten, zum Theil sogar mit, vielleicht nur zu begründetem Mißtrauen gegen philosophische Speculation erfüllten Publicum begründen zu wollen, zu den schwierigeren. — Wir können nicht zugeben, daß der Verf. in der Lösung dieser Aufgabe allenthalben glücklich gewesen sei. Die ganze philosophische Einleitung zerfällt in die Methodenlehre und einen eigentlich metaphysischen Abschnitt. Beidemal geht eine vortreffliche historische Darlegung der verschiedenen Systeme voraus. In erster Hinsicht findet der Verf. schließlich in einer Vereinigung des inductiven Verfahrens mit einer durch jenes geleiteten, sonst aber unabhängigen Speculation das Wesen richtiger Naturforschung. Im zweiten Theile entwickelt er ein System des „dynamischen Realismus." Wie in der Methodenlehre den consequenten Sensualismus, verwirft er in der Frage über das Wesen der Materie den Atomismus unbedingt. An dem Widerspruche, leere Räume als Träger eines Causalprincips ansehen zu müssen, scheitern nach Entwicklung des Verf.'s alle historisch vorliegenden Systeme des Atomismus. Man kann als Physiker dem beistimmen, muß aber dann verlangen, daß der Philosoph die thatsächliche Möglichkeit, mit Hülfe atomistischer Annahmen die meisten physikalischen Vorgänge ausreichend zu erklären, selbst wieder erkläre, sowie, auf welche weitern Hypothesen hin seine continuierliche, bewegliche, mit bewegender Kraft begabte Materie als Erklärungsprincip der beobachteten Erscheinungen dienen kann. Der Verf. gelangt aber nicht weiter als bis zu einem Widerstande, geleistet durch eine bewegende Kraft der Abstoßung, vermag also entweder nicht einmal dem Fundamente der Mechanik, dem Gesetze von der Trägheit der Materie gerecht zu werden oder überläßt dies, als nicht Gegenstand einer philosophischen Disciplin, den Physikern. Dann bleibt aber die Stellung seines Werkes in einer Encyclopädie der Physik eine unberechtigte. Schlagender könnte dies nichts darlegen als der Umstand, daß in der That das fünfte Capitel des Bandes [Eigenschaften der Materie und physische Kräfte, von Karsten (S. 814—886)] damit beginnt, das im philosophischen Theile mit einem wahren „horror vacui" bekämpfte atomistische System an die Spitze der Betrachtung zu stellen. Die Brücke über die Kluft zwischen Philosophie und Physik bleibt ungeschlagen; gestehen wir indeß zu, daß zu beiden Seiten viel „schätzbares Material" auch von den Verfassern gehäuft worden ist. Sonst wollen wir über den eigentlich physikalischen Inhalt des fünften Capitels bemerken, daß es, nicht von der gewöhnlichen Darstellung der Lehrbücher abweichend, nirgend mehr als eine ganz allgemeine Uebersicht giebt, aber durch Citate und ausführliche Literaturübersicht auch den wissenschaftlichen Bedürfnissen entgegenkommt.

Auch im dritten Capitel [Maß und Messen, von Karsten (S. 414—647)] ist bei der übergroßen Fülle des Materials vom Verf. größere Vollständigkeit dem Eingehen auf schwierigere Punkte mit Beiseitelassen des allgemein Bekannten vorgezogen worden. Daffelbe behandelt Maßsysteme überhaupt, antike und moderne Maße und nimmt, neben einem Abschnitte über Längenmessung mit theilweise ausführlicheren Beschreibungen neuerer Instrumente, noch auf Wärme und Zeitmessung Rücksicht.

Einigermaßen überraschen muß es, unter so manchem, was in einer Einleitung in die Physik wohl Platz fände, im 4. Cap. (S. 648—813) [Zeit- und Ortbestimmungen, von Weyer] gerade eine populäre astronomische Uebersicht neben der gründlich und eingehend behandelten geographischen Ortsbestimmung ausgewählt zu sehen. Indeß muß zugestanden werden, daß bei einzelnem Ueberflüssigen die präcise Fassung und relative Vollständigkeit dem Interesse nicht Weniger vorzüglich entsprechen werden. Dieses Urtheil möchten wir denn auch über das ganze Werk ausdehnen. Trotz der Heterogeneität seiner Bestandtheile und dem dadurch bedingten Mangel an rechtem Gleichgewichte der einzelnen Disciplinen wird es doch, weil Vieles, Manchem etwas bringen. Zn.

Moser, Dr. J., Prof., **Lehrbuch der Chemie für Land- und Forstwirthe.** Wien, 1870. Braumüller. (X, 355 S. gr. 8. u. viele Tabellen.) 2 Thlr. 10 Sgr.

Dieses Lehrbuch ist für Studierende der Land- und Forstwirthschaft bestimmt, welchen die Grundlehren der Chemie völlig fremd sind, und denen im Laufe von 2 Semestern sowohl die allgemeine, wie die auf Thier- und Pflanzenzucht angewandte Chemie beigebracht werden soll. Diesem Zwecke entsprechend wählt der Verf. unter den chemischen Lehren und Thatsachen diejenigen aus, welche mit den Erscheinungen und Bedingungen des Thier- und Pflanzenlebens in unmittelbarem Zusammenhange stehen oder deren Kenntniß doch zum Verständniß dieser Erscheinungen nothwendig ist, und sucht diesen Zusammenhang von Anfang an im Bewußtsein des Lernenden zu erhalten. So das Programm des Verf.'s; wir fügen hinzu, daß es ihm in der That gelungen ist, seine Aufgabe zu lösen, wie es nur ein erfahrener und umsichtiger Lehrer vermag, welcher die Wissenschaft beherrscht und seine Zuhörerschaft kennt. Die Chemie wird hier die Grundlage der ganzen naturwissenschaftlichen Erkenntniß, der Verf. führt an ihrer Hand den Studierenden in die Mineralogie, Geognosie und Bodenkunde ein, er erläutert in gleicher Weise den Ernährungsproceß der Thiere und Pflanzen. Ueberall erhalten wir ein anschauliches, dem gegenwärtigen Standpunkte der Wissenschaft entsprechendes Bild. Den Schluß bilden vier, in zahlreiche Unterabtheilungen zerfallende, umfangreiche Tabellen. Sie enthalten Analysen von Pflanzen und Pflanzentheilen, Uebersichten über die Verbreitung der Grundstoffe im Mineralreiche, die chemischen Formeln und mineralogischen Kennzeichen von Mineralien, die Bestandtheile und Eigenschaften der Gesteine, endlich Beispiele über den Umsatz des Futters im Körper von Hausthieren. Das Buch wird dem Verf. weit über die Grenzen seiner Zuhörerschaft hinaus Freunde gewinnen. Kr.

Neues Jahrbuch f. Mineralogie, Geologie u. Paläontologie. Hrsg. von G. Leonhard u. H. B. Geinitz. 4. Heft.

Inh.: K. v. Fritsch, Vorstudien über die jüngeren mesozoischen Ablagerungen bei Eisenach. — H. B. Geinitz, über organische Ueberreste aus der Steinkohlenformation von Langeac, Haute-Loire. — A. Streng, mineralogische Notizen. (Schluß.) — C. W. C. Fuchs, Bericht über die vulcanischen Ereignisse des J. 1869. — Th. Petersen, zur Formulirung der hochgeschwefelten Sulfide. — Briefwechsel, neue Literatur, Auszüge.

Botanische Zeitung. Red.: H. v. Mohl u. A. de Bary. 28. Jahrg. Nr. 27—30.

Inh.: H. v. Mohl, über die blaue Färbung der Früchte von Viburnum Tinus. — W. Hofmeister, über die Zellenfolge im Achsenscheitel der Laubmoose. — P. Rohrbach, die Samenknospe der Typhaceen. — Literatur, Sammlungen ꝛc.

Der Naturforscher. Hrsg. von Wilh. Sklarek. 3. Jahrg. Nr. 27—29.

Inh.: Die Stammverwandtschaft zwischen Aseidien u. Wirbelthieren. — Einfluß der Temperatur auf die Empfindlichkeit der Spektralreaktion. — Der Meteorstein von Saint-Denis-Westrem. — Die Meteorologie Südaustraliens. — Die Größe der Molekule. — Die Vertheilung der Wärme in verschied. Spektren. — Ueber das Verbrennen von Diamanten. — Ueber die Beschaffenheit der Sonne. — Die Athmungsprodukte u. die Ernährung. — Das Pariser Becken in vorhistor. Zeiten. — Die reziproken chem. Erscheinungen. — Das Klima der höchsten Alpenregionen. — Ueber die spontane Oxydation verunreinigter Flüsse. — Die Kapillarkraft der Elemente. — Die ältesten Menschenspuren in Italien. — Kleinere Mittheilungen.

Chemisches Centralblatt. Nr. 28 u. 29.

Inh.: A. Borodin, über die Derivate einer Isocaprinreihe. — C. Clemm, über die der Pikrinsäure u. dem Dinitrophenol entsprechenden Haloidverbindungen und einige Derivate derselben. — A. Ditte, Eigenschaften der Jodsäure. — Gräbe u. Liebermann, über Anthracen u. Alizarin. — Kl. Mittheilungen.

Medicin.

Nagel, Dr. A., Prof., die Reform des ophthalmologischen Universitäts-Unterrichts. Tübingen, 1870. Osiander in Comm. (48 S. 8.) 8 Sgr.

Am 27. und 28. November 1869 versammelten sich in Stuttgart fünf, das Fach der Augenheilkunde vertretende Professoren süddeutscher Universitäten, um die durch die neueste Entwicklung der Ophthalmologie gebotenen Aenderungen in der Stellung dieses Faches zu besprechen und hierüber gemeinsam das Wort zu ergreifen. Man einigte sich über den Wortlaut gewisser Grundsätze und übertrug deren Motivierung, in der freien Form einer Broschüre, dem Hrn. Prof. Nagel. Dies ist die Entstehungsgeschichte eines Schriftchens, welches, seinem Inhalte nach, sich den von Jacobson herausgegebenen beiden Broschüren (Die Augenheilkunde an preußischen Universitäten, ein Nothstand im Cultus. 1868. — Zur Reform des ophthalmologischen Universitäts-Unterrichtes. Zweiter Beitrag. 1869) eng anschließt.

„Man wird" — wie der Verf. auf S. 5 selbst zugiebt — „in einer solchen Arbeit nichts Neues erwarten." In der That findet man darin dieselben Ideen über die akademische Rolle, welche die Ophthalmologie in Anspruch zu nehmen hat, wieder, welche v. Graefe in seiner Rede zur Feier des 71. Stiftungstages des Friedrich-Wilhelms-Institutes (den 2. August 1865) bereits ausgesprochen hat, und welche in der Behauptung culminieren, daß die fachliche Nothwendigkeit einer eigenen Vertretung der Ophthalmologie an den Hochschulen heutzutage nicht mehr in Zweifel gezogen werden kann. Wenn wir uns nun mit dem Inhalte sowohl wie mit der fließenden und anziehenden Darstellungsweise der vorliegenden Schrift vollständigst einverstanden erklären, so will es uns doch scheinen, als ob dieselbe nicht ganz an die richtige Adresse gerichtet ist. Die Besetzung medicinischer Lehrfächer sowie die Normierung der im Examen zu stellenden Anforderungen ist naturgemäß eine interne Angelegenheit der medicinischen Facultäten; sie gehört nicht vor das Forum des großen Lesepublicums. Die medicinischen Facultäten sind hierin die einzig competenten und sachverständigen Behörden, denen in letzter Instanz — und wäre es auch nur intellectuell — die Entscheidung überlassen bleiben muß. Wir wollen zwar nicht behaupten, daß alle medicinischen Facultäten so sind, wie sie sein sollten, daß sie alle, stets und unwandelbar, vom reinsten und uneigennützigsten Eifer für die Wissenschaft sich beseelt zeigen; dennoch ist „der Nothstand im Cultus", wie Jacobson die gegenwärtige Lage der Sache in Preußen bezeichnet, gewiß nicht — auch nicht in Süddeutschland — so schlimm, wie sie uns geschildert wird. Blicken wir auf die Geschichte der Augenheilkunde in den letzten Jahrzehnten zurück, so haben wir alle Ursache, uns über das rasche Emporblühen zu freuen. Nachdem durch Beer's unermüdliche Anregung im Jahre 1812 in Wien die erste öffentliche Lehrkanzel für Augenheilkunde errichtet worden, deren Wirksamkeit weit über die Grenzen des großdeutschen Vaterlandes hinausreichte, sind die übrigen Hochschulen Oesterreichs diesem Beispiele nicht allzu langsam nachgefolgt. Mit demselben guten Erfolge gelang es dem Eifer Ritterich's, die Augenheilkunde in Leipzig zur Geltung zu bringen, und seit von Graefe's epochemachendem Auftreten, d. h. seit etwa 20 Jahren, hat — fast ohne Ausnahme — jede deutsche Universität eine ophthalmologische Lehrkraft erhalten, deren Wirksamkeit um so einflußreicher hervortreten wird, je sicherer die Ophthalmologie sich auf ihrer heutigen Höhe behauptet. Dem Beispiele Leipzig's ist in neuerer Zeit auch die Universität Rostock nachgefolgt, welche — soviel uns bekannt — lediglich auf Andringen ihrer medicinischen Facultät, die Berufung eines eigenen Professors der Augenheilkunde bewirkt, und aus eigner Machtvollkommenheit die ophthalmologische Prüfung in das medicinische Staatsexamen eingeführt hat, bevor noch von einem Norddeutschen Prüfungsreglement die Rede war. Solche Beispiele wirken entschieden nachhaltiger und nachdrücklicher als alle Broschüren, welche sich an das lesende Publicum im Allgemeinen wenden, nicht selten die wahren Sachverständigen zum Widerspruch reizen und der Sache, welcher sie dienen wollen, mitunter mehr Nachtheil als Nutzen bringen.

Neudörfer, J., Handbuch der Kriegschirurgie und der Operationslehre. 2. Hälfte. Specieller Theil. 3. Heft. Mit Holzschnitten im Text. Leipzig, 1869. Vogel. (S. 553 — 1108. 8.) 3 Thlr. 16 Sgr.

Das Handbuch Neudörfer's hat durch das Anfügen einer ganz civilen Operationslehre an die Kriegschirurgie durchaus nichts an Brauchbarkeit, aber sehr an Weitschweifigkeit gewonnen. Neudörfer ist besonders bekannt durch seine Originalitätshascherei und seine excentrischen, oft andern Sterblichen nicht verständlichen Ansichten. Diese hatten in dem vor diesem erschienenen Hefte ihren Höhepunkt erreicht. Auch in diesem dritten Hefte finden wir mancherlei Absonderliches. Da finden wir den „halben Gypsküraß", um die Excursion der Rippen der verwundeten Seite zu beschränken bei perforierenden Brustschüssen (S. 602); die „Enstethoskopie" zur Aufsuchung von fremden Körpern in der Pleurahöhle (S. 620 ff.); wir treffen auf den Gipsverband bei penetrierenden Bauchwunden (S. 730), auf die „Drainage bei Leberverletzungen" (S. 741). Andrerseits soll gern anerkannt werden, daß der kriegschirurgische Theil manches Brauchbare liefert, dem eine ausgedehnte Erfahrung zu Grunde liegt. Der besonders von Stromeyer gerügte Fehler, daß Neudörfer sich nirgends auf statistische Angaben stützt, ist durch eine nicht gerade sehr reichhaltige Casuistik nicht verbessert worden. Es ist zu hoffen, daß der Verf. diese Statistik am Ende seines Werkes nachhole.

Der beigefügte Theil „über die am Unterleibe ausführbaren Operationen" ist für einen Anhang an ein Handbuch der Kriegschirurgie viel zu weitläufig, viel zu sehr in das Einzelne gehend und wäre besser als selbständiges Handbuch erschienen. Den von dem Verf. hier ausgesprochenen Meinungen kann man im Allgemeinen beipflichten. Besonders zu erwähnen sind: seine mit Guttapercha überzogenen Seidenfäden, welche die Metalldrähte ersetzen sollen (S. 827), und die intermittierende Digitalcompression der Bauchaorta bei Prostatahypertrophien.

Szymanowski, Dr. Jul. v., Prof., Handbuch der operativen Chirurgie. Deutsche Ausgabe von dem Verfasser und Prof. Dr. C. W. F. Uhde. Mit 743 Holzst. im Text. 1. Theil. Braunschweig, 1870. Vieweg u. Sohn. (XXII, 482 S. Lex.-8.) 3 Thlr. 15 Sgr.

Die deutsche Ausgabe der Szymanowski'schen Operationslehre wurde vom Verf. in Gemeinschaft mit Prof. Uhde begonnen und nach dem Tode Szymanowski's wird sie nun von dem letztern fortgeführt. — Das Szymanowski'sche Werk verspricht eine Lücke auszufüllen, es stellt sich in die Mitte zwischen die für

die Lernenden bestimmten Compendien, deren größtes Linhart's Operationslehre ist, welche jedoch demjenigen, welcher mehr sucht, manches zu wünschen übrig läßt, und Bücher wie z. B. das Günther'sche. Szymanowski hatte eine ausgedehnte Erfahrung und verstand es bei der großen Beweglichkeit seines Geistes, die ihn auch viel auf Reisen umhertrieb, sich auch die anderer Fachgenossen zu eigen zu machen. Seine Darstellungsweise ist deshalb anziehend und wir finden viele eigene Ideen des Verfassers.

Der erste Theil bringt eine Skizze von Szymanowski's Leben von Uhde, dann die allgemeinen chirurgischen Operationen und die an der Haut und an dem Unterhautzellgewebe vorzunehmenden Operationen, wobei die plastischen Operationen besonders ausführlich abgehandelt werden, und auch diejenigen, welche Blase und Mastdarm betreffen, sogleich Berücksichtigung finden. Wenn die plastische Chirurgie eine besondere, ausführliche Besprechung findet, so ist dies um so zweckmäßiger, da es seit Dieffenbach kaum je in ausreichender und entsprechender Weise geschehen ist. Die beigegebenen Zeichnungen von Szymanowski's Hand tragen sehr viel zur Deutlichkeit und Verständlichkeit bei.

Bruck jun., Dr. Jul., **die angeborenen und erworbenen Defekte des Gesichtes**, der Kiefer, des harten und weichen Gaumens auf künstlich plastischem Wege geschlossen und für Aerzte, Chirurgen und Zahn-Aerzte dargestellt. Mit 12 Tafeln photo-lithogr. Abbildgn. Breslau, 1870. Kern. (2 Bll., 31 S. 4.) 3 Thlr.

Seit die Chirurgen in der Schätzung ihrer Erfolge bei plastischen Operationen bescheidener und selbstkritischer geworden, hat der künstliche Ersatz der verschiedenen Defecte einen entschiedenen Aufschwung genommen. — Es gilt dies vielleicht am wenigsten von den rhinoplastischen Operationen, wo die organische Plastik Vorzügliches zu leisten im Stande ist. Es gilt dies ganz besonders für den Ersatz der congenitalen und einzelner erworbener Gaumenspalten. Die Uranoplastik bei den congenitalen Spalten hat die normale Sprache nicht zurückzuführen vermocht und man hat deshalb zuerst in America und dann in Deutschland zu den Obturatoren zurückgegriffen. Der von Süersen hat bisher das Beste geleistet. Bruck will denselben noch übertroffen haben durch Hinzufügen vom Vomer und gleichzeitiger Abplattung der Wölbung.

Die hauptsächlichste Casuistik Bruck's bezieht sich auf den Ersatz exstirpierter Ober- und Unterkiefer, in welchem Fache besonders Biterre schon längst Vorzügliches leistete. Die beigegebenen Kupfertafeln bilden eigentlich den Haupttheil des Werkes und sind nicht immer leicht zu verstehen. Dem Specialisten mögen sie indessen wohl genügen.

Deutsche Klinik. Hrsg. von Alex. Göschen. Nr. 29—31.

Inh.: C. Ph. Falck, Beiträge zur Kenntniß der Wirkungen des Codeins. (Forts.) — Müller, das Wurstgift. (Forts.) — Th. Clemens, Chloralhydrat, das Opium für den Sympathicus. 2. — Areus, ein merkwürd. Verlauf der Peritonitis unter dem Einflusse der localen Anästhesie. — Starcke, Mittheilungen über das chron. Duodenal- u. Magengeschwür. (Schl.) — Rippmann, eine seröse Cyste in der Bauchhöhle mit einem Inhalt von 50 Litres Flüssigkeit. — Fr. Böning, Beobachtungen über Scharlach. — A. Dyes, die rationelle Behandlung der Ruhr. — Miscellen ꝛc. — Feuilleton: G. Hauck, Bad Eichwald. — A. Finckenstein, die niederländ. medicin. Schulen.

Sprachkunde. Literaturgeschichte.

Lübbert, Eduard, **die Syntax von Quom und die Entwickelung der relativen Tempora im älteren Latein.** Ein Beitrag zur Geschichte der lateinischen Sprache. Breslau, 1870. Hirt. (XIV, 255 S. gr. 8.)

A. u. d. T.: **Grammatische Studien.** Eine Sammlung sprachwissenschaftlicher Monographien. In zwangloser Folge. 2. Theil.

Unter den Conjunctionen der lateinischen Sprache ist unstreitig keine von so eingreifender Wichtigkeit für die ganze Syntax als quom und doch gehen über keine die Meinungen gerade so weit auseinander wie hier, denn nirgend sind die Functionen so verschieden, die Structuren so mannigfaltig, die Erklärungen so schwankend. Um hier Licht zu schaffen, war vor Allem eine sorgfältige Prüfung des Thatbestandes nöthig, der Gebrauch von quom mußte zunächst im älteren Latein einmal beobachtet und übersichtlich dargestellt werden, wodurch allein wirkliche Einsicht in den syntaktischen Entwicklungsgang dieser Conjunction möglich und einseitig theoretischer Auffassung nachhaltig vorgebeugt werden konnte. Dieser ebenso nothwendigen als fruchtbringenden Aufgabe unterzieht sich oben genanntes Buch, in dem zum erstenmal für die Syntax des älteren Latein die wissenschaftliche Statistik in mustergültiger Weise angewandt wird. Es ergeben sich dem Verf. auf diesem Wege zwei Hauptresultate, nämlich 1) daß Plautus (und wahrscheinlich auch Terenz) den Gebrauch des temporalen quom mit dem Imperf. Conjunct. in directer Rede noch nicht kannte, und 2) daß bei Plautus auch die Construction des causal-adversativen quom mit dem davon abhängigen Conjunctiv noch nicht vorkommt, wohl aber bei Terenz in zwei Beispielen. Diese Ergebnisse sind wichtig und interessant, doch scheint uns das zweite minder sicher als das erste, weil in den plautinischen Beispielen, wo quom mit dem Conjunctiv wirklich vorkommt, zur Annahme modaler Assimilation oder freier Conjunctive eigentlich keine Nöthigung vorliegt, sondern recht wohl in dem Charakter des Causalsatzes selbst der Grund für die Wahl des Abhängigkeitsmodus gelegen haben kann. Auf diesen zu klarer Uebersicht gebrachten Thatbestand sucht nun der Verfasser im Anschluß an Emanuel Hoffmann eine neue Theorie der Erklärung aufzubauen, indem er im Gegensatze zu der seitherigen Anschauung, welche den Schwerpunkt der Untersuchung in die Modusgebung verlegte, die ganze Frage auf das Gebiet der Tempora hinüberspielt. Den wahren Grund für den später üblichen Gebrauch des Conjunctivs findet er in dem Relativwerden der Nebenzeiten, des Imperfects und Plusquamperfects, die das ältere Latein noch mehr als absolute Tempora setzte, während es andrerseits „den Begriff der gesteigerten Relativität" noch nicht kannte. Mit Scharfsinn wird diese Theorie weiter ausgeführt und je nach der Zeitart des Vorder- und Nachsatzes die Möglichkeit wechselseitiger Beziehung erwogen. Gleichwohl bekennen wir, nicht von allem hier Ausgeführten vollkommen überzeugt zu sein, namentlich scheint die S. 202 ff. gegebene Auseinandersetzung noch besonderer Ausführung zu bedürfen, erst eine vollständige Sammlung der nachplautinischen Gebrauchsweise würde zeigen, ob sich jene Ansicht in allen ihren Consequenzen durchführen läßt. Das Hauptverdienst in des Verf.'s Erklärung beruht für uns darin, daß er ein im Entstehen begriffenes Idiom nachweist, dessen frühste Entwicklungsphasen noch vorliegen und das er „in seinem Werden zu belauschen" sucht. — Im Einzelnen ist die Ausführung ebenso sorgfältig wie die Anlage des Ganzen durchdacht, überall zeigt sich das Bestreben, die Ueberlieferung gewissenhaft zu prüfen, ehe daraus Schlüsse gezogen werden. Freilich sind die plautinischen Studien noch zu sehr im Flusse begriffen, als daß nicht die zukünftige Kritik über manches Beispiel anders urtheilen könnte, doch werden die Gesammtresultate unseres Buches dadurch kaum wesentlich erschüttert werden. Plaut. Capt. 463 ist wohl bei dem Perfect cupiit stehen zu bleiben, zu dem auch Brix in seiner neuesten Ausgabe wieder zurückkehrt, an der schwierigen Stelle Ter. Haut. 1, 1, 102 ist die Lesart des Bemb. ubi non vere vivitur nicht anzutasten, wenn auch im Vorhergehenden eine sichere Heilung noch nicht gefunden ist. Von eigenen Emendationen des Verf.'s heben wir als die ansprechendste hervor die zu Livius Andronicus bei Prisc. VIII, 817 quom socios nostros mandisset impius Ciclops, wo das für seine Zeit allerdings auffallende mandisset in mandit sex geändert wird. Zweifelhafter ist der Vorschlag, bei Naevius fr. 55 Ribb. den fatalen Conjunctiv sis zu streichen und tu's einzuschieben, der syntaktische Grund zur Verdächtigung ist hier allein doch nicht durchschlagend, weil die fehlende Hauptcäsur durch Umstellung

von sis wieder gewonnen werden kann. Bedenklich ist ebenso Ter. Eun. prol. 21 die Vertauschung von adesset mit adsedit, wodurch das einzige terenzianische Beispiel von temporalem quom mit Conj. Imperf. zu Fall gebracht werden soll. — Dürfen wir schließlich noch zwei Wünsche hinzufügen, so ginge der eine dahin, daß auch die Schulgrammatik die hier durch so fleißige Forschung gewonnenen Resultate berücksichtigen möge, wodurch sich die Fassung mancher Regeln über quom in Zukunft gewiß umgestalten würde, zum Andern wünschen wir, daß diese Studien in doppelter Richtung möchten fortgesetzt werden: einmal müßte jetzt die Syntax von quom auch bei den Schriftstellern der classischen Periode genau erforscht werden, sodann wären die übrigen Zeitconjunctionen in gleicher Weise zunächst im älteren Latein zu beobachten, worüber der Vf. selbst schon im 13. Paragraphen seines Buches die bemerkenswerthesten Aufschlüsse giebt. C.

Thomas, J. J., **the theory and practice of Creole Grammar.** Port-of-Spain, 1869. London, Trübner & Co. (VIII, 135 S. 8.)

Unter Creolisch ist hier das Negerfranzösisch der Insel Trinidad zu verstehen, was von dem auf andern westindischen Inseln gesprochenen dialektisch verschieden ist. Im Dialekt von Martinique und Guadaloupe existirt ein Katechismus von Pater Goux, er ist aber den Negern von Trinidad nicht ganz verständlich. Man versteht zwar unter Creolen gewöhnlich die Abkömmlinge europäischer Eltern, welche in Westindien geboren wurden, allein der Vers. gebraucht den Ausdruck seiner ursprünglichen Bedeutung gemäß, denn Criollos nannten die im 16. Jahrh. importirten Negersclaven ihre in Westindien geborenen Kinder.

Die creolische Grammatik bietet dem Linguisten — und in dieser Richtung liegt für uns das Werthvolle des Buches — eine Menge höchst interessanter Erscheinungen in den Lauten, in der Flexion und im Lexicon. Schon die Aussprache hat das africanische Organ vielfach verändert, e wird in i zugespitzt, u bewirkt Assimilation: soucoû (secour), geounou (genou); die Kehllaute neigen zur Palatalisierung: chinze (quinze), bajette (baguette), oder werden aus dumpfen zu tönenden: ganif (canif); auch t vor dem ü-laut wird wie englisches ch ausgesprochen: chouer (tuer); ni und ne wird zu span. ñ. Merkwürdig ist der Uebergang des r vor Vocalen in ou: fouèr (frère), ouasair (rosaire), vor o kann r auch unterdrückt werden: fomaie (fromage); auch sonst fällt r aus: bâcher (embarquer). Das im Französischen nicht hörbare r der Endsilbe er wird en, sobald ein Nasal vorhergeht: sonnèn (sonner), pañèn a lanse (panier à anse). Ein s zwischen Vocalen wird oft zu i, j: choïe (chose), ebenso das g im Affix age: langaïe. Vielfach sind die Wörter durch Prothesis, Metathesis und ähnliche Erscheinungen verändert, z. B. lintécelle (étincelle, scintilla), und besonders durch das Zusammenwachsen des Artikels mit dem Wort. Der wirkliche Artikel la steht immer nach dem Worte, aber in vielen Fällen hat man den französ. Artikel oder ähnliche Wörtchen als zusammengehörig mit dem Worte beibehalten, z. B. lasalle la (der Saal), tois lapôtes (trois portes), ferner dithé (du thé), zèfs (des oeufs), zôtes (vous autres, ihr; das einfache vous ist ous und gilt für die 2. Singul.), dôte (autre, aus d'autre), zépon (épéron, aus des ép.), yon zasiette (une asiette), yon matante (une tante), nâme (aus une âme). Man könnte in der Stellung des la hinter dem Wort eine africanische Eigenthümlichkeit vermuthen, da sie sich in africanischen Sprachen findet, allein der Vers. zeigt, daß wir das französ. demonstrative là vor uns haben, welches ohne das vor dem Hauptwort stehende ce als Artikel verwendet wurde. Sehr merkwürdig ist, daß gewisse Kategorien, welche den africanischen Sprachen fehlen, auch dem Negerfranzösischen gebrechen, wie die Unterscheidung des Genus: die Adjectiva erscheinen bald in männlicher, bald in weiblicher Form, ohne Beziehung zu einem männlichen oder weiblichen Substantiv, welches seinerseits ebenwohl keine Motion und nur die äußere Form aus dem Französischen besitzt. Auch die Genetivbildung (überhaupt Casusbildung) fehlt im Creolischen; das Wort, welches im Französischen mit de hinter das regierende Wort tritt, thut dies im Creolischen ohne jeden Zusatz; so wird auch das persönliche Pronomen hinter ein Nomen gestellt, um das Possessivpronomen auszudrücken. Die Verba entbehren der Flexion und man bedient sich zur Formbildung verschiedener Verbalpartikeln, neben welchen die Verbalstämme in der Form des französischen Infinitiv, Partic. passé, Indicatif, Impératif und sogar eines Nomens erscheinen, z. B. moèn ca pèr (ich fürchte, von peur; moèn ist moi, ca eine unbekannte Partikel des Präsens und Imperfect indic.). — Der Vers. schließt seine schätzbare Grammatik mit einer Auswahl von Idiotismen, eigenthümlichen Ausdrucksweisen, Sprichwörtern und mehreren Uebersetzungen aus europäischen Sprachen ins Creolische. J.

Plath, Dr. Jo. H., **über zwei Sammlungen chinesischer Gedichte aus der Dynastie Thang.** München, 1869. Franz in Comm. (58 S. 8.) 13½ Sgr.

Die Geschichte der chinesischen Poesie zerfällt in zwei Abschnitte, deren Unterschied sogleich bei der äußern Form der Gedichte ins Auge springt. Jene bedeutsame Stimmbiegung oder der für uns so schwer zu begreifende Ton der chinesischen Wörter fand in der ältern Periode nur sehr beschränkte Beachtung, während die neuere Poesie dadurch sehr schwierig zu handhaben ist, daß außer dem Endreim auch regelmäßige Antithesen in der Betonung gewisser Silben dem Verse die Harmonie (jün) verleihen müssen. Der ältern naturwüchsigen Poesie, die zum großen Theil im Shiking gesammelt vorliegt, folgte unter den Thang (618—909) die jüngere von jenen conventionellen Regeln eingeengte und daher einen gelehrten und künstlichen Charakter an sich tragende neuere Dichtung, deren classische Denkmäler in einem großen Corpus gesammelt wurden. Von diesem existiren Auszüge, deren einer (vom Jahre 1732) auf der Münchner Bibliothek, ein anderer (von 1821) im Besitz des Hrn. Plath sich befindet, was diesem Gelegenheit giebt, mit Benutzung von noch einer Sammlung der Münchner Bibliothek, die aber von den vorigen insofern ganz verschieden ist, als sie nur eine bestimmte Gattung längerer Gedichte enthält, und von einem ebenda befindlichen literärgeschichtlichen Compendium eine Vergleichung beider Sammlungen anzustellen. Der Vers. hat einige Sätze über den technischen Charakter der neueren Poesie, über die Töne, die Metaphern u. a. vorausgeschickt, wobei er besonders die Angaben des Marquis d'Hervey benutzte, von welchem wir den ersten Versuch einer Uebertragung der Gedichte aus der Dynastie Thang besitzen. Er giebt dann eine sehr willkommene Uebersicht aller in den beiden Sammlungen vertretenen Dichter mit Angabe der Stellen, wo man Gedichte von ihnen findet, denn die chinesischen Bücher pflegen zwar gute Eintheilungen und Ueberschriften, aber keine rasch orientierende Indices zu haben. Daran knüpft der Vers. Nachrichten über hervorragende Dichter und kurze Charakteristiken ihrer Werke, und verspricht zuletzt eine deutsche Uebersetzung, für welche man ihm sehr dankbar sein müßte, da bisher nur der alten Dichtung bei uns allgemeinerer Eingang verschafft worden ist. J.

Ujfalvy, K. Eug. v., Prof., **Alfred de Musset.** Eine Studie. Leipzig, 1870. Brockhaus. (XX, 185 S. 8.) 1 Thlr.

Diese Studie bildet den ersten Theil eines Commentars zu Musset's Werken, mit welchem der Vers. diesen Dichter dem deutschen Publicum nahe zu bringen sucht. Das Bändchen enthält die lyrische Poesie, und es sollen demselben noch drei andere über die dramatischen Dichtungen, Romane und literarischen Abhandlungen des Dichters folgen. Der Vers., der seinem Gegenstand ein eingehendes Studium gewidmet hat, analysiert die einzelnen Gedichte und giebt davon hinreichende wörtliche Proben,

um dem Leser die Würdigung des Dichters möglich zu machen. Er erreicht auch seinen Zweck insoweit, daß er denjenigen, der noch nicht näher mit Musset's Poesie bekannt war, davon überzeugt, daß er es hier mit einem wirklichen Dichter zu thun habe, ja daß er dem Verf. Glauben schenken kann, wenn derselbe versichert, er habe nach mehrjährigem Studium Shakspeare's sich in Musset vertieft und gefunden, daß er die Probe aushalte. Mit Recht weist er darauf hin, daß jeder Dichter nach seiner Nationalität gewürdigt und nicht mit fremdem Maßstab gemessen werden dürfe, und man so in Musset einen Vollblutfranzosen zu begreifen habe. Ujfalvy hat sein Buch sichtlich mehr für solche Deutsche berechnet, die des Französischen als Umgangssprache mächtig sind, und diesen damit Gelegenheit gegeben, ihre Sprachkenntniß in den poetischen Formen zu erweitern. Er übersetzt in Anmerkungen nicht nur ungewöhnliche Wörter, sondern auch jeden Ausdruck, der dem dichterischen Styl angehört, und giebt von einzelnen Gedichten getreue prosaische Uebersetzungen, die er aufs gewissenhafteste motiviert. So sehr das Verständniß und die eingehende Behandlung des Dichters anzuerkennen ist, so vermissen wir doch in dem Buche im Ganzen die gehörige Reife des Urtheils. Aus manchem Einzelnen glauben wir schließen zu dürfen, daß der Verf. noch recht jung ist, und seine literarische Gelehrsamkeit hat noch den dilettantischen Charakter. Damit mag es auch zusammenhängen, daß er bei seiner großen Bewunderung für den Dichter die Spuren der Pariser Verderbniß als etwas Selbstverständliches hinnimmt, obgleich er keineswegs auf den moralischen Maßstab verzichtet.

Neue Jahrbücher für Philologie u. Pädagogik. Red.: Alfr. Fleckeisen u. H. Masius. 101. u. 102. Bd. 6. Heft.

Inh.: J. Deri, die Responsion bei Aristophanes. — R. Gropius, zur zweiten Satire des Persius. — L. Schwabe, zu Cicero ad fam. XVI, 21, 2. — Ed. Müller, Anz. von Zillgenz: Aristoteles. (Schluß.) — B. Friederich, zu Johannes von Antiocheia. — C. Bursian, Anz. von C. v. d. Launitz: Wandtafeln zur Veranschaulichung antiken Lebens und antiker Kunst. — K. Kappes, zu Vergilius Aeneis III, 684 — 686. — J. Brix, Anz. von C. Lübbert: grammatische Studien. 2. Theil; mit Zusatz von A. Fleckeisen. — J. Jeep, zu Horatius' Oden III, 5, 37.

II. Pädagogische Ketzereien; von g—t. — H. Düntzer, zu Schiller's lyrischen Gedichten. — Die Neugestaltung der badischen Gelehrtenschulen. (Schl.) — Recensionen, Personalnotizen.

Tidskrift for Philologi og Pædagogik. 8. Jahrg. 3. Heft. (Verspätet.)

Inh.: S. Bugge, bidrag til tydning af de ældste runeindskrifter. III. — L. Ussing, Suum cuique. — E. Jessen, bemærkninger til Hr. Doc. Capt. Svend Grundtvig's Artikkel „Er Nordens gamle Literatur norsk, eller er den dels islandsk dels nordisk?" — Anmeldelser.

Vermischtes.

Das Wesen der menschlichen Kopfarbeit. Dargestellt von einem Handarbeiter. Eine abermalige Kritik der reinen und praktischen Vernunft. Hamburg, 1869. O. Meißner. (VIII, 129 S. kl. 8.) 18 Sgr.

„Unsere Aufgabe wird darin bestehen, das was die Philosophie positiv Wissenschaftliches langstylig und unbewußt gefördert hat, durch eine kurze Recapitulation zum Bewußtsein zu bringen, d. h. die allgemeine Natur des Denkprocesses zu enthüllen. Wir werden sehen, wie die Erkenntniß dieses Processes uns das Mittel an die Hand giebt, alle die allgemeinen Räthsel der Natur und des Lebens wissenschaftlich zu lösen, wie somit jener fundamentale Standpunkt, jene systematische Weltanschauung gewonnen ist, welche das langerstrebte Ziel der speculativen Philosophie war." Diese Aufgabe wird nach einer Einleitung über Wesen und Verlauf der speculativen Philosophie in vier Abschnitten bewältigt, welche die Ueberschriften führen: 1) Die reine Vernunft oder das Denkvermögen im Allgemeinen; 2) das Wesen der Dinge; 3) die Praxis der Vernunft in der physischen Wissenschaft, a. Versuche und Wirkung, b. Geist und Materie, c. Kraft und Stoff; 4) praktische Vernunft oder Moral, a. das Weise, Vernünftige, b. das sittlich Rechte, c. das Heilige.

Ref. sieht sich außer Stande, den Inhalt des Buches kritisch zusammenzufassen, weil ihm angesichts desselben die „Fähigkeit" fehlt, „dem Besonderen das Allgemeine zu entnehmen" (so wird S. 29 die Vernunft definiert), und er auch der Bitte, die der Verf. in der Vorrede ausspricht: man möge sich nicht an das halten was er sage, sondern was er sagen wolle, nicht zu entsprechen vermag, weil ihm eben nicht klar ist, was der Verf. mit dem Buche will. Einzelnes aus dem Chaos der Betrachtung herauszugreifen ist hier nicht der Ort. — Sich auf dem Titel als Handarbeiter und in der Vorrede als Lohgerber zu charakterisieren, das hätte der Verf. wohl bleiben lassen können, denn abgesehen davon, daß der Stand des Verf.'s bei einem Buche allgemein philosophischen Inhalts ganz gleichgültig ist, könnte die Renommage damit leicht zur doppelten Blamage werden, wenn das Buch als verfehlt verurtheilt würde, und der betrübte Lohgerber dürfte zum Schaden für den Spott nicht sorgen.

Schulprogramme.

Iglau, k. k. Obergymn. (20. Programm, Schluß des Schulj. 1870), Jos. Hülsenbeck: über die Scene in Sophokles Aias V. 646—692. (7 S. 4.)

Baltische Monatsschrift. N. F. 1. Bd. März-April. (Verspätet.)

Inh.: Statistische Studien zur Wohnungsfrage. 2. — Zur livländischen Landtagsgeschichte. (Forts.) — Marie Therese und Louise de la Vallière. — Notizen.

Bullettino dell' instituto di corrispondenza archeologica. Nr. VII. Juli.

Inh.: I. Ausgrabungen: W. Henzen, Ausgrabungen von Monte Cavi (Fragmente der Fasten der Feriae latinae). — II. Litteratur: W. Helbig, Anzeige von R. Kekulé „Die Gruppe des Künstlers Menelaos in Villa Ludovisi, ein Beitrag zur Geschichte der griechischen Kunst; mit 3 Taff. in Steindruck." Leipzig, 1870. 4.

Die Grenzboten. Red.: G. Freytag. Nr. 33.

Inh.: Erinnerung an Scharnhorst. (Nebst 2 ungedr. Briefen Scharnhorst's.) — Die Unterstützung der Familien ausgezogener Krieger. — Das 2. Kaiserreich im Lichte der franz. Geschichtsschreibung. 4. Der oriental. u. italien. Krieg. — Elsaß u. Lothringen. — Aus München. — Berliner Briefe. 3.

Beilage des K. Preuß. Staats-Anzeigers. Nr. 31 u. 32.

Inh.: Die Dichter der Befreiungskriege. 2. 3. — Chronik des deutsch-franz. Krieges 1870. — Die Hülfsvereine für die Krankenpflege und Unterstützung der Soldaten im Felde. 2. — Uebersicht der Ehrenpreise. — Ein deutsches Nationallied. — Zur gegenwärt. Kriegslage. — Justizminister Dr. Simons. — Deutsche Kriegs- u. Volkslieder 1870. 1. — Karten des deutsch-franz. Kriegsschauplatzes. — Statistik der Stadtgemeinden, Landgemeinden u. selbständigen Gutsbezirke in Preußen.

Illustrirte Zeitung. Nr. 1415.

Inh.: Friedrich Wilhelm, Kronprinz von Preußen. — Kriegschronik. — Die Befehlshaber der franz. Armee. 2. (Frossard, Bazaine.) — Die würtemb. Armee. — Die Eisenbahnbeförderung der Truppen. — Bloß, das amerik. Militärbarackenlazareth. — Norddeutschlands Verkehrsanstalten im Dienste des Kriegs. 2. Feldeisenbahnen u. Feldtelegraphen. — Ausmarsch der Garden aus Berlin. — Briefe aus Amerika. 3. — Vom Büchertisch. — Die Durchstechung der Viaducte bei La Ferme Rouge in Belgien. — Trompeter, blas! an den Rhein! Gedicht von Weitbrecht, comp. von H. H. Pierson.

Siebenbürgisch-deutsches Wochenblatt. Nr. 31 u. 32.

Inh.: Kriegschronik vom 24. Juli bis 7 August. — Oesterreich u. der Krieg. — Correspondenzen aus Pest, Wien, Hermannstadt, Sächsisch-Reen, Klausenburg, Bistritz. — Schulordnung für den Volksunterricht, (Forts.) — Der archäolog. Fund bei Hammersdorf. — Zur Neutralitätsfrage. — Wieder der Weg von der Kockel nach Neys. — Wie die milden Gaben nicht selten verwandt werden. — Die Lungenseuche geheilt. — Die Beichtväter in der Geschichte. (Schluß.) — Der Krieg. — Aus Kronstadt. — Ernte- u. Geschäftsberichte. — Verschiedenes.

Neuer Anzeiger f. Bibliographie u. Bibliothekwissenschaft. Hrsg. von Jul. Petzholdt. 8-9. Heft.

Inh.: Dr. Friedrich Lorenz Hoffmann zum 24. Aug. 1870. — Versuch einer Dantebibliographie von 1865 an. 2. Nachtrag. — Carl B. Lorck's Annalen der Typographie. (Schl.) — Zur Litteratur der Gesetzgebung für den Nordd. Bund. — Zur Goethe-, Lessing- u. Schillerlitteratur. (Forts.) — Leibnitiana. (Schl.) — Weitere Nachricht über die zu begründende Stadtbibliothek in Altenberg. — Litteratur u. Miscellen. — Allgemeine Bibliographie.

Serapeum. Hrsg. von Rob. Naumann. Nr. 12.

Inh.: F. X. Kraus, Handschriften aus der ehemal. Abtei S. Victor. — E. Weller, geistliche Lieder- u. Gesangbücher. (Forts.) — Anzeigen.

Intelligenzblatt Nr. 12. Das vor Kurzem erschienene Prachtwerk: Ulrici de Richental Annales Constantienses. — Anzeige.

* *

Blätter f. liter. Unterhaltung. Hrsg. v. Rud. Gottschall. Nr. 33.

Inh.: R. Gottschall, literarische Porträts. (Schl.) — O. Elsner, neue Novellen u. Romane. — J. Frauenstädt, Naturwissenschaft u. religiöser Glaube. (Schl.) — Vom Büchertisch. — Feuilleton. — Bibliographie.

Europa. Nr. 33.

Inh.: Frankreich und Belgien. — Vergiftete Waffen. — Fr. Schütz, eine Conclsreminiscenz. — Corvin, Charles Dickens.

Gartenlaube. Nr. 33.

Inh.: L. Schücking, die Thurmschwalbe. (Forts.) — Unsere Gegner. (Zuaven, Turcos, Zephire, Spahis, Chasseurs d'Afrique.) — Die franz. geheime Polizei in Deutschland. — Fr. Hofmann, der letzte Krieg um den Rhein. 2. Durchmarsch und Abschied in Leipzig.

Daheim. Nr. 46.

Inh.: Ein Ehrensenior des eisernen Kreuzes. (Gen. v. Steinmetz.) — H. Tharau, Leidenschaft u. Liebe. (Schl.) — Das Saarthal zwischen Krieg u. Frieden. — G. Hiltl, der Feldtelegraph. — G. Hesekiel, Kriegsruf. (Gedicht.) — Die Feldherren des Feindes. 1. — Der Mitrailleur. Nach eigener Anschauung von einem preuß. Artillerieofficier. — M. v. Schlägel, Mobilisirungsbilder. 3. Von den Alpen bis zur Spree. — J. v. Wickede, Kriegsbilder aus der Rheinpfalz. 1. — Fr. Bodenstedt, zwei Kriegslieder. — Deutsches Marschlied. Gedicht und Musik von Prof. Kleinert.

Westermann's Monatshefte. August.

Inh.: H. v. Maltzan, die Marabuta. Eine algier. Erzählung. — A. Stahr, aus der Jugendzeit. (Schluß.) — W. Petsch, die berüchtigten Statuetten der Marie Antoinette. — Unterirdische Flüsse in Norddeutschland. — Die Rose. Historisches aus der Blumenwelt von S. v. M. — Die Höhe von Quinoa; nach K. L. Schmarda. — M. J. Schleiden, Astronomie und Bildung. — Talvj, ein Bild aus seiner Zeit. (Forts.) — K. Groth, Um de Heid. — M. Weigert, Erfindungen auf dem Gebiete der Spinnerei u. Weberei während der Neuzeit. — Zur Erinnerung an Waldeck. (Aus einem Briefe von Fanny Lewald. — Neuestes aus der Ferne 2c.

Berliner Revue. 62. Bd. 3. u. 4. Heft.

Inh.: Fr. v. Kraue, die Nachbarhäuser. (Forts.) — Rührt der niedrige Wasserstand der Flüsse, und insbes. derjenige der Elbe u. Oder, welchen man in der neueren Zeit bemerkt, von der Verminderung der Wälder her? — Frankreichs Provinzialcharakteristik u. seine natürl. Grenze gegen Deutschland. — Moorrauch. Moorbrennen. Moorcultur. — Vom militär. Verdienste u. Glück. 5. 6. — L'empire c'est la paix! L'empire c'est l'épée! — Der franz. Nationalcharakter. — Die Deutschen in Siebenbürgen. 1.

Die Natur. Hrsg. von O. Ule u. K. Müller. Nr. 33.

Inh.: O. Ule, die neuesten explodirenden Stoffe. 1. — E. Dahlke, die Nadelhölzer des Alpenwaldes. 4. Arve und Legföhre. 2. — Fr. Engel, das Brod der Westtropen. 5.

Vorlesungen im Wintersemester 1870/71.

7. Zürich. Anfang: 18. October.

I. Theologische Facultät.

Fritzsche: Kirchengesch. 1. Th.; Kirchengesch. des XIX. Jahrh.; Repet. der Kirchengesch.; patrist. Uebungen (Hermae Pastor). — Schweizer: Symbolik; Pastoraltheologie. — Keim: Einl. ins N. T.; neutestam. Theologie; Apostelgeschichte. — Biedermann: Dogmatik, 2. Th.; dogmat. Uebungen; psychol. Grundlegung der Ethik u. Pädagogik. — Volkmar: synopt. Evangelien; Hebräerbrief mit Interpretirübungen; exeg.-histor. Uebungen zu den Apokryphen, 2. Abth.; Gesch. der Reformatoren. — Steiner: Psalmen; hebr. Formenlehre; Gesch. d. Volkes Israel; hebr. Interpretirübgn.; Anfangsgründe d. Arabischen; Forts. des arab. Cursus. — Kesselring: Katechetik; katech. Uebungen. — Egli: Jesaja Cap. 10—66; Joël und Amos. — Heidenheim: Einl. in das A. T.; Genesis; Interpretirübungen (ausgew. Psalmen); Targumim. — Wörner: Kolosserbrief; christl. Glaubenslehre, 2. Th. (Heilsoffenbarung); Grundriß der christl. Sittenlehre. — Furrer: Geschichte des Volkes Israel unter den 3 ersten Königen; bibl. Naturgeschichte.

II. Staatswissenschaftliche Facultät.

Exner: Gesch. u. Institutionen des röm. Rechts; Obligationenrecht; Civilpraktikum mit Plaidirübungen. — Osenbrüggen: deutscher Strafproceß in Vergl. mit dem engl. u. französ. Strafverfahren; gem. deutscher Civilproceß; Criminalprakticum. — Temme: deutsch. Criminalrecht. — Rüttimann: zürcher. Privatrecht (allgem. Theil, Familien- u. Sachenrecht); schweizer. Bundesstaatsrecht. — v. Wyß: schweizer. Rechtsgesch.; zürcher. Civilproceß. — Fick: Handelsrecht; Wechselrecht; Eisenbahnrecht. — Böhmert: allgem. Wirthschaftslehre; Finanzwissenschaft; die Entwicklung von Handel u. Industrie in den letzten hundert Jahren; volkswirthsch. Conversatorium. — Boretius: jurist. Encyclopädie; deutsche Staats- u. Rechtsgeschichte; Sachsenspiegel; kath. u. protest. Kirchenrecht. — Schneider: röm. Erbrecht; zürcher. Civilproceßpraktikum. — Ryf: Praktikum u. Repet. aus dem zürcher. Privatrecht u. Civilproceß.

III. Medicinische Facultät.

Cloetta: gerichtl. Medicin; Gesch. d. Medicin. — Frey: allg. Anatomie (Histologie); Embryologie; mikrosk. Praktikum; Zoologie. — Meyer: Anatomie des Menschen; Osteol. u. Syndesmologie; Präparirübungen; Repet. d. Anatomie. — Locher-Balber: spec. Arzneimittellehre u. Receptirkunst; Repet. der allgem. Arzneimittellehre u. Receptirkunst. — Biermer: medic. Klinik; spec. Pathologie u. Therapie; klin. Propädeutik. — Gusserow: theoret. Geburtshülfe; geburtsh. u. gynäkol. Klinik mit Touchirübungen. — Rose: allgem. Chirurgie; über die chirurg. Krankheiten der Kinder; chirurg. Klinik u. Poliklinik. — Hermann: 2. Hälfte der Experimentalphysiologie; physiol. u. pathol. Chemie, mit Versuchen; Anthropologie; experimentelle Toxicologie; Arbeiten im physiol. Laboratorium. — Gudden: psych. Krankheiten mit klin. Demonstrationen. — Eberth: allgem. pathol. Anatomie; Prakticum der pathol. Histologie; Demonstrationscurs mit Secirübungen; Arbeiten im pathol. Institut. — Horner: ophthalmol. Klinik; Augenheilkunde, 1. Th.; Augenheilkunde, 2. Th. — Wyß: Poliklinik; Kinderkrankheiten; die klinisch wichtigeren Vergiftungen. — Spöndli: geburtsh. Operationscurs; Repet. über das Gesammtgebiet der Geburtshülfe. — Billeter: Pathol. u. Therapie der Mundorgane; zahnärztl. Operationscurs. — Goll: allgem. Therapie u. spec. Pharmacologie; prakt. Cursus für Laryngoskopie. — Hugueuin: Anatomie u. Physiologie des Hirns u. Rückenmarks; Krankhh. d. Gefäße (Arterien, Venen, Lymphgefäße). — Schwalbe: Hygiene; allgem. Pathol. u. Therapie. — Meyer: Krankheiten des Rachens u. Kehlkopfes mit prakt. laryngosk. Uebungen; medic. Diagnostik (Brustkrankheiten).

IV. Philosophische Facultät.

Behn Eschenburg: History of English Literature, First Part; Byron's Childe Harold; engl. Uebungen, 1. Curs; Einl. in das wissenschaftl. Studium der neuern Sprachen, mit bes. Berücks. d. Englischen. — Kym: Logik mit Metaphysik; Gesch. der alten Philosophie; philos. Uebungen mit Berücks. der aristotel. Metaphysik. — Büdinger: allgem. Geschichte, 1. Th. (alte Geschichte); universalhist. Conversatorium; das Reformationszeitalter; histor. Uebungen. — Schweizer-Sidler: vergleich. Grammatik der Hauptglieder des indogerm. Sprachstammes, 2. Th.; Elemente der Sanskritsprache; Bhagavad-Gita; im Seminar griech. Grammatik. — Hug: Gesch. der griech. Beredsamkeit; Plato's Symposion; Lectüre zur griech. Literaturgeschichte; im Seminar ausgew. Idyllen des Theocrit 2c. — v. Wyß: Gesch. der Schweiz, 1. Th. (bis zum Schlusse d. 16. Jahrh.); Literatur der Schweizergeschichte; Lectüre von Quellen, nebst Uebungen. — Benndorf: Gesch. der Kunst bei Griechen u. Römern; im Seminar Catull 2c.; Apulejus Metamorphosen; Erkl. griech. Monumente. — Ettmüller: angelsächs. Grammatik u. Leseübungen; altnord. Grammatik u. Leseübungen; Reinaert de Vos, episch Fabeldicht van de twaelfte eeuw. — Wölfflin: röm. Literaturgeschichte; ausgew. Abschnitte der Historien des Tacitus. — Uhlig: Topographie der wichtigsten Plätze des antiken Griechenlands; ausgew. Abschnitte aus Aristoteles Politik. — Vögeli: das polit. u. kirchl. Wirken von Kaiser Ferdinand I, Maximilian II, Rudolf II. — Fehr: Encyclop. der philos. Wissenschaften; schweizer. Kunstgeschichte. — Rochat: Provenzalisch (Forts.). — Meyer v. Knonau: Gesch. der staufischen Epoche; Gesch. der Befreiung der Waldstätte, Urkunden u. Sage; Besprechungen u. Uebungen, insbes. über schweizer. Gesch. — Kinkel: Werke u. Tage des Hesiodos, mit Einl. in die hesiodeische Poesie; über das Privatleben der Griechen u. Römer. — Rahn: die schweizer. Kunst im Reformationszeitalter. — Honegger: franz. Literatur seit dem 17. Jahrh.; Poetik; Stylistik, prakt. Uebungen. — Lange: Psychologie; Interpr. v. Kant's Kritik der reinen Vernunft bis zur Analytik d. Grundsätze; Elemente d. Social- u. Moralstatistik.

Wislicenus: unorgan. Chemie; Bau der Kohlenstoffverbindungen; prakt. Uebungen im Laboratorium; Halbpraktica für Specialcurse. — Heer: pharmac. Botanik; über die Pflanzen d. Vorwelt. — Städeler: Experimentalchemie; chem. Prakticum. — Mousson: Experimentalphysik, 1. Th. (allgem. Physik, Molecularkräfte, Acustik, Wärme); Repet. über Physik; Physik für Chemiker. — Escher v. d. Linth: allgem. Geologie. — Kenngott: Krystallographie; Mineralogie. — Wolf: Gesch. d. Astronomie 2. Hälfte. — Merz: pharmac. Chemie; Anleit. zu chem.-medic. Untersuchungen; unorgan. Chemie (Forts.). — Olivier: synthet. Geometrie; Principien d. Mechanik. — Hug: Differential- u. Integralrechnung, 1. Hälfte; Differential- u. Integralrechnung, 2. Hälfte (Forts.); elementar-mathem. Repetitorium; mathem. Prakticum. — Cramer: allgem. Botanik. — Denzler: Differential- u. Integralrechnung; descript. Geometrie; Elementarmathematik; Einl. in die höh. Mathematik. — Egli: phys. Geographie, 1. (unorgan.) Th.; die naturwissensch.-geogr. Entdeckungsreisen bis 1650; Palästina. — Weith: Gesch. d. Chemie; Gruppe d. Cyans; über die Alcaloïde. — Hofmeister: Experimentalphysik, 1. Th.; Repet. der Physik mit Anleitung zum Experimentiren (Forts.). — Menzel: Naturgeschichte der Wirbelthiere; Naturgesch. der Insekten; die Biene und ihre Zucht; die thier. Parasiten des Menschen; zool. Conversatorium; botan. Conversatorium.

8. Göttingen.

I. Theologische Facultät.

Pff. ord. Ehrenfeuchter: homil. Sem.; katechet. Uebungen; Einl. in die Theologie; Gesch. der neueren u. neuesten Theologie mit Rücks. auf Culturgesch.; prakt. Theol. 1. Th. — Duncker: Abriß der Kirchengesch.; neuere Kirchengesch. — Schöberlein: liturgische Uebgn.; Kirchengesang; Dogmatik Th. 1 u. 2; comparat. Symbolik; theol. Societät. — Wiesinger: homil. Sem.; katechet. Uebungen; die drei ersten Evangg.; bibl. Theol. des N.T. — Wagenmann: Reformationsgesch.; Kirchengesch. des 19. Jahrh.; Dogmengeschichte; histor.-theol. Societät. — Ritschl: theol. Ethik; Einl. ins N.T.— Geß: Dogmatik Th. 1; Römerbrief; theol. Societät. — **Pff. extr.** Matthäi: luther. Symbolik; comparative Symbolik. — Lünemann: Evang. u. Briefe Johannis. — **Lic.** Zahn: Evangel. Johannis; Apostelgeschichte. — Wellhausen: Buch Hiob. — Rep. Hachfeld: dogmatisches Repetitorium.

II. Juristische Facultät.

Pff. ord. Ribbentrop: Institutionen; Gesch. d. röm. Rechts. — Kraut: deutsche Staats- u. Rechtsgesch.; Kirchenrecht beider Confessionen. — Francke: Pandekten. — Zachariä: dtschs. Reichs- u. Bundesrecht, insbes. das Recht d. Nordd. Bundes; dtschr. Strafproceß d. gem. Rechts u. der neueren dtschn. Strafproceßordngn. — Brieglеb: Civilproceßtheorie. — Thöl: deutsches Privatrecht nebst Lehnrecht. — Hartmann: Gesch. des röm. Civilprocesses; Civilproceßpraktikum; Relatorium. — Dove: Kirchen- u. Eherecht beider Confessionen; Handels- u. Wechselrecht; deutsche Rechts- u. Verfassungsgesch. — John: Strafrecht unter vorzugsw. Berücksichtigung des Strafgesetzbuchs für den Nordd. Bund; Encyklop. der Rechtswissenschaft; Strafrechts- u. Strafproceßpractikum. — **Pff. extr.** Wolff: Gajus; exeget. Uebgn. — Frensdorff: dtschs. Staatsrecht einschl. nordd. Bundesrecht; Völkerrecht. — Sohm: Sachsenspiegel. — **Prdocc.** Grefe: Civilproceß. — Ziebarth: Landwirthschaftsrecht. — Enneccerus: Erbrecht; Gajus Buch 4.

IV. Medicinische Facultät.

Pff. ord. Marx: Pharmakologie und Anleitung zum Receptschreiben. — Wöhler: Chemie; prakt.-chem. Uebungen. — Baum: Gesch. der Chirurgie; chirurg. Operationslehre; Chirurgie Theil 2; chirurg. Klinik. — Henle: Knochen- u. Bänderlehre; systemat. Anatomie Th. 1; topogr. Anatomie; Secirübgn. — Grisebach: Anatomie u. Physiol. der Pflanzen u. physiol. Theorie des Ackerbaus; Gewebelehre d. Pflanzen. — Hasse: spec. Pathologie u. Therapie; Klinik u. Poliklinik. — Meißner: Experimentalphysiologie Th. 2; öffentl. Gesundheitspflege; physiol. Institut. — Schwartz: Geburtskunde; geburtsh.-gynäkol. Klinik; geburtshülfl. Operationscursus. — Meyer: Pathol. u. Therapie d. Geisteskrankhh.; psychiatr. Klinik.— **Pff. extr.** Herbst: allgem. u. bes. Physiologie. — Krämer: allg. Pathol. u. Therapie; geburtsh. Casuisticum; mikrosk. Uebungen. — Krause: pathol. Anatomie; gerichtl. Medicin; mikrosk. Uebgn. — Schweigger: Gebrauch d. Augenspiegels; Augenheilkunde; Theorie des Augenspiegels; Augenklinik. — Lohmeyer: allgem. Chirurgie; gerichtl. Medicin; Sanitätspolizei. — **Prdocc.** Strömeyer: Pharmacie u. theoret. Chemie. — Wiese: physikal. Diagnostik. — Husemann: Arzneimittellehre u. Receptirkunde; pharmakol. u. toxikol. Untersuchgn.; Repet. üb. Arzneimittellehre u. Therapie. — Marmé: Arzneimittellehre u. Receptirkunde; Elektrotherapie; pharmakol. Praktikum; pharmakol. u. toxikol. Untersuchungen. — Merkel: Anthropologie; mikrosk. Uebungen.

IV. Philosophische Facultät.

Pff. ord. Ulrich: analyt. Geometrie; Differ.- u. Integralrechnung; Theorie der einfachen Maschinen. — Höck: allgem. Literaturgeschichte. — Weber: Experimentalphysik Th. 2. — Bartling: Kryptogamen; botan. Demonstrationen u. Excursionen. — Hanssen: Nationalökonomie; Finanzwissenschaft.—Bohtz: Religionsphilosophie; Gesch. der deutschen Literatur seit Lessing. — v. Leutsch: Aristophanes' Frösche; Gesch. der griech. Poesie; Sem. u. Proseminar. — Waitz: deutsche Gesch.; allgem. Verfassungsgeschichte; histor. Uebgn. — Bertheau: Psalmen; Einl. ins A. T.; Aethiopisch. — Lotze: Logik u. Encyclop. der Philosophie; Psychologie. — Sartorius v. Waltershausen: Mineralogie Th. 2; mineral. Uebgn.; Geologie der Steinkohlenformation. — Listing: Krystallographie und Optik d. Krystalle; über Auge u. Mikroskop; Seminar — Schweiger: Literaturgesch. Th. 1.—Wüstenfeld: arab. Schriftstücke.—Wieseler: Methodologie der Archäologie u. diese selbst; Topographie von Rom u Pompeji; archäol. Uebgn.; Seminar. — Wappäus: Elemente der Statistik; Geogr. u. Statistik von Südamerika. — W. Müller: deutsche Literaturgesch.; ausgew. althochd. u. mittelhochd. Dichtungen; deutsche Gesellschaft. — Sauppe: ausgew. Gedichte d. Horaz; Hermeneutik u. Kritik; philol. Sem. u. Proseminar; pädagog. Sem. — Griepenkerl: landwsch. Betriebslehre; Ackerbausysteme; allgem. u. spec. landwsch. Thierproductionslehre; ldwsch. Excurss. u. Demonstrationen. — Stern: analyt. Mechanik; algebr. Analysis; mathem. Uebungen. — Beufey: vergl. Grammatik des Sanskrit, Griech., Lat. u. Deutschen; Vedenhymnen; Sanskrit-Grammatik. — Wicke: chem. Uebgn. — Th. Müller: die ältesten franz. Sprachdenkmäler; Gesch. der französ. Sprache; engl. Grammatik; französ. Uebungen. — Schering: magnet. Beobachtungen; Methode d. kleinsten Quadrate; mathem. Theorie der Schwere, des Magnetismus und der Elektricität. — Clebsch: Theorie der Abel'schen Functionen; Theorie der algebr. Formen; Uebgn. in der Anwendung der ellipt. Functionen. — Wachsmuth: röm. Gesch.; Uebgn. der alten Gesch.; philol. Sem. u. Proseminar. — de Lagarde: Jesaias; hebr. Societät. — Baumann: Metaphysik; Gesch. der mittelalterl. u. neueren Philosophie; philos. Societät (Kant's Kritik der reinen Vernunft). — Pauli: histor.-polit. Geographie v. Europa; allgem. Gesch. seit 1789; histor. Uebgn. — v. Seebach: Paläontologie; über die geologisch u. technisch wichtigsten Mineralien; petrogr. u. paläontol. Uebgn. — Claus: allgem. Zoologie; compar. Anatomie; System Darwin's; zool. und zootom. Uebungen. — **Pff. extr.** Wiggers: Pharmacie. — Böcker: prakt. Uebungen im physiol.-chem. Laboratorium. — Unger: Gesch. der Malerei. — Krüger: Gesch. der Musik; Gesch. der Pädagogik.—Peip: Religionsphilosophie; 2 philos. Societäten (1. Logik; 2. Aristoteles Metaphysik B. 1). — Klinkerfues: astron. Bahnbestimmungen; astron. Beobachtungen. — v. Uslar: pharmac. Chemie; organ. Chemie f. Mediciner. — Henneberg: landwsch. Fütterungslehre. — Kohlrausch: Einl. in die prakt. Physik; physik. Uebgn.; Arbeiten im Laboratorium. — Moller: Gesch. d. Pädagogik; allgem. Pädagogik; pädag. u. philos. Societät. — Droysen: allgem. Gesch. d. Gegenwart; Gesch. der deutschen Reformation; histor. Uebungen.— Drechsler: landwsch. Betriebslehre; Pachtverträge; ldwsch. Uebungen. — Hübner: org. Chemie; Grundlehren d. neueren Chemie.— Lautzius-Beninga: Physiol. u. Anatomie d. Pflanzen u. Elemente der system. Botanik; mikrosk. Untersuchungen; Repet. der allgem. u. spec. Botanik; Privatissima. — Enneper: Differ.- u. Integralrechnung; Theorie der ellipt. Functionen. — Hille: Harmonie- u. Compositionslehre; Singakademie u. Orchesterspielverein. — Luelfing: Anatomie u. Physiol. d. Hausthiere; Pferde- u. Rindviehkunde; Theorie d. Hufbeschlags. — Tittmann: Gesch. d. dtschn. Dichtung; dtsche. Heldensage. — Wüstenfeld: Gesch. Italiens seit 1100. — Cohn: Gesch. des Mittels; diplomat. Uebgn.; histor. Gesellschaft (Otto v. Freisingen). — Dede: Statistik d. preuß. Staats; Gesch. d. Handels u. der Industrie. — Minnigerode: Theorie der sphär. Functionen. — Steindorff: Geschichtschreiber der älteren dtschn. Kaiserzeit; histor. Uebgn. — Peipers: Gesch. d. alten Philosophie; Einl. in Cicero's philos. Schriften; philos.-philol. Societät (Plato's Theätet). — Hirschfeld: röm. Sacralalterthümer; Juvenal's Satiren. — Grenacher: Parasiten der Menschen u. Hausthiere. — Hoffmann: Elemente des Syrischen; hebr. Grammatik. — Tollens: analyt. Chemie; organ. Chemie für Mediciner.

Ausführlichere Kritiken

erschienen über:

Bechstein, v. Beheim's Ev.-Buch. (Von Feitteles: Masius JB. 6.)
Brambach, metr. Studien. (Von K.: A. Lit.-Z. 31.)
Goedeke, Geibel. (Von Gottschall: Bl. f. l. U. 32.)
Hitzig, Gesch. des Volkes Israel. (A. lit. Anz. V. 6.)
v. d. Launitz, Wandtafeln. (Von Bursian: Flckf. JB. 6.)
Lorscheid, Spectralanalyse. (Von D.: A. Lit.-Z. 31.)
Lübbert, grammat. Studien. (Von J. Brix: Flckf. JB. 6.)
Mommsen, römische Geschichte. (A. lit. Anz. V. 6.)
Putlitz, Immermann. (Von Gottschall: Bl. f. l. U. 32.)
Schultz, alttestamentl. Theologie. (Von D. Harries: Prot. KZ. 31.)
Schwab, Franz Berg. (Von Rdlff.: A. lit. Anz. V. 6.)
Schwegler, römische Geschichte. (Ebend.)
Semper, Philippinen. (Von R. Andree: Bl. f. l. U. 32.)
Sentis, Clem. VIII. Decretales. (Von v. Schulte: A. Lit.-Z. 31.)
Strobecker, Naturbetrachtung. (Von Frauenstädt: Bl. f. l. U. 32.)
Trachsel, les ateliers monétaires des Trivulzio. (Von Suchier: Numism. Z. 15.)
Wallace, malay. Archipel. (Von R. Andree: Bl. f. l. U. 32.)
Wiskemann, der Krieg. (Prot. KZ. 31.)

Wichtigere Werke der ausländischen Literatur.

Amerikanische.

Boyd, M. D. R., the three rules: the Iron rule, the rule of Self, and the Golden rule. (252 p. 18.) Philadelphia. 6 s.

Forwood, an historical and descriptive narrative of the Mammoth Cave of Kentucky. Illustr. (225 p. 12.) Philadelphia. 10 s. 6 d.

Jackson, J. C., American womanhood. (159 p. 12.) Dansville. 7 s. 6 d.
King, T. S., the White Hills; their legends, landscapes, and poetry. Illustr. (403 p. 8.) New York. 16 s.
Mareh, F. A., a comparative grammar of the Anglo-Saxon language. (253 p. 8.) New York. 8 s. 6 d.
Schouler, J., a treatise on the law of domestic relations embracing husband and wife, &c. (670 p. 8.) Boston. 31 s. 6 d.

Englische.

Blunt, J. H., a plain account of the English Bible, from the earliest times of its translation to the present day. (126 p. 8.) 3 s. 6 d.
De Burton, A., ten months' tour in the East: being a guide to all that is most worth seeing in Turkey in Europe, Greece, Asia Minor, Palestine, Egypt, and the Nile. (376 p. 8.) 10 s. 6 d.
Graham, Rev. W., lectures on St. Paul's Epistle to the Ephesians. (414 p. 8.) 7 s. 6 d.
Kaye, J. W., a history of the Sepoy war in India. 1857—1858. Vol. 2. (698 p. 8.) 20 s.
Lewin, Capt. T. H., wild races of South-Eastern India. (360 p. 8.) 10 s. 6 d.
Lubbock, Sir J., the origin of civilisation and the primitive condition of Man, mental and social condition of Savages. (388 p. 8.) 16 s.
Stanley, A. P., essays, chiefly on questions of church and state, from 1850 to 1870. (646 p. 8.) 15 s.
Williams, Th., Fiji and the Fijians; and Missionary labours among the Cannibals, extended with notices of recent events, by J. Culvert. Edited by G. St. Rowe. (588 p. 8.) 6 d.

Französische.

Bavoux, E., la Prusse et le Rhin. (XX, 144 p. 8. et 7 cartes.) Paris.
Bernardakis, A. N., le présent et l'avenir de la Grèce. (75 p. 8.) Paris.
Boutiot, T., histoire de la ville de Troyes et de la Champagne méridionale. 1. vol. (XX, 530 p. 8. et 4 pl.) Troyes. 7 fr. 50 c.
Cheron, guerre et civilisation. Les victimes de la guerre et les progrès de la civilisation. (234 p. 18.) Paris.
Corandin, V., comédie industrielle du capital et du travail, étude de socialisme pratique. (238 p. 18.) Lyon.
Girardin, E. de, la guerre fatale prévue et annoncée en 1868. (IV, 180 p. 8.) Paris.
Gourdault, J., Colbert, ministre de Louis XIV (1661—1683). (358 p. gr. 8. et 4 grav.) Tours.
Guyho, C., l'Armée, son histoire, son avenir, son organisation et sa législation, à Rome, en France, en Europe et aux Etats-Unis, avec tables analytique et alphabétique. (IV, 502 p. 8.) Paris.
Jacob, F., 1769—1869. Etude historique et philosophique à l'occasion du centenaire de Napoléon I. (79 p. 8.) Grasse.
Lavice, A., revue des musées de France, catalogue détaillé et raisonné des peintures et sculptures exposées dans les galeries publiques et particulières et dans les églises; précédé d'un examen sommaire des monuments les plus remarquables. (III, 512 p. 8.) Paris. 4 fr. 50 c.
Ledru, Ch., le passé, le présent et l'avenir de l'humanité, dédié aux peuples des deux continents et à ceux qui les gouvernent. (XV, 232 p. 8.) Fontainebleau. 4 fr.
Rabusson-Lamothe, lettres sur l'Assemblée législative (1791—1792), précédées d'une notice biographique sur l'auteur, par Fr. Mége. (194 p. 8.) Clermond-Ferrand. 4 fr.
Révérend Du Mesnil, E., familles Favre contemporaines, d'après les documents authentiques. (92 p. 8.) Lyon.
Sénac, H., du traitement des coliques hépatiques, précédé de remarques sur les causes, les symptômes et la nature de cette affection. (XXIII, 264 p. 8.) Clermont-Ferrand.
Testament secret de Frédéric II, roi de Prusse, trouvé en 1848 dans les archives de Potsdam. (16 p. 8.) Paris.

Nachrichten.

Der Privatdocent Dr. K. S. Barach-Rappaport in Wien ist zum ordentl. Professor der Philosophie in Lemberg ernannt worden.

Der Professor Dr. Ed. J. v. Schmidtlein in Erlangen ist in den Ruhestand versetzt.

Der Prof. Dr. Mendelssohn-Bartholdy in Freiburg i. Br. ist zum Ehrenmitgliede der Société pour la propagation des lettres Grecques in Athen ernannt worden.

Derselbe Gelehrte erhielt das Ritterkreuz des Franz-Josef-Ordens.

Am 10. August † in Großzschocher bei Leipzig der Professor der classischen Philologie an der Leipziger Universität, Dr. Reinhold Klotz, im 64. Lebensjahre.

Anfrage.

Am Rande einer mir vorliegenden Handschrift, welche aus dem 14. oder 15. Jahrhundert stammen mag, findet sich folgende Bemerkung: Bubo fuit quidam [sie!] avis quae eanebat de nocte et nunc cantat quam nos voeamus alocehum. Wer ist unter dem nos zu verstehen, oder mit anderen Worten: welcher Sprache gehört jenes aloeehus an?

Zeitz. Aug. Weise.

Die Redaction richtet an die Herren Verleger wie Verfasser die Bitte, dafür Sorge tragen zu wollen, daß alle neuen Werke von wissenschaftlichem Gehalte (neue Auflagen können nur ausnahmsweise Berücksichtigung finden) ihr gleich nach dem Erscheinen zugesandt werden (Adr. Expedition des Meßkataloges, Eduard Avenarius); im Falle es gewünscht werden sollte, ist die Redaction, nach erfolgter Besprechung, zur Rücksendung derselben bereit. Zugleich erlaubt sie sich, an rechtzeitige Einsendung der Vorlesungsverzeichnisse und der Universitäts- wie Schulprogramme und der Dissertationen zu erinnern; auch bei diesen ist sie auf Verlangen zur Rücksendung erbötig. Zuverlässige Nachrichten in frankierten Briefen über erfolgte Anstellungen, Auszeichnungen und Todesfälle aus dem Kreise der Gelehrtenwelt werden mit Dank benutzt werden.

Vermischte Anzeigen.

Für ein größeres encyklopädisches Werk wird die Betheiligung eines

Historikers [196

gesucht. Gründliche wissenschaftliche Bildung, Gewandtheit in der encyklopädischen Form und umfassende Kenntniß der neueren und neuesten Geschichte sind die Hauptbedingungen. Gef. frco. Anträge unter N. Q. 665. befördert die Annoncen-Expedition von Haasenstein & Vogler in Frankfurt a/M.

Ein junger Gelehrter (Dr. phil.) [188

Schriftsteller auf dem Gebiete der Philosophie, sucht zum Zwecke der Ermöglichung seiner Habilitation als Privatdocent eine Stelle als Hülfsarbeiter an einer Universitätsbibliothek. Die besten Referenzen stehen ihm zur Seite. Adr. zu erfragen in der Exped. d. Bl.

Antiquarischer Bücherverkehr.

H. F. Münster's Antiquariat in **Verona**, via alla Scala. Lager seltener und werthvoller Werke aus allen Fächern der Wissenschaft zu billigen Preisen.
Cataloge gratis und franco. [36

K. F. Koehler's Antiquarium in **Leipzig**, Poststr. 17. Bedeutendes Lager wissenschaftlicher Werke.
Cataloge gratis und franco. [3

Druck von W. Drugulin in Leipzig.

Literarisches Centralblatt

für Deutschland.

Nr. 36.] Herausgeber und verantwortlicher Redacteur Prof. Dr. Fr. Zarncke. [1870.

Verlegt von Eduard Avenarius in Leipzig.

Erscheint jeden Sonnabend. 27. August. Preis vierteljährlich 2 Thlr.

Inhalt:

Maass, die Religion des Judenthums.
Peter Arbues und die spanische Inquisition.
Plath, die Missionsgedanken des Freih. v. Leibnitz.
Luchs, schles. Fürstenbilder des Mittelalters. Heft 9—12.
Jahrbuch für die Litteratur d. Schweizergesch. 2. Jahrg.
Die österreich.-ungarische Monarchie und die Politik des Grafen Beust.
Hardt, Luxemburger Weisthümer. 4. Lief.
Edictus ceteraeque Langobardorum leges ed. Bluhme.
Jahresbericht der Handels- und Gewerbekammer zu Chemnitz. 1868.
Grothe, Bilder u. Studien zur Geschichte d. Industrie und des Maschinenwesens. 1. Sammlung.
v. Kaven, Vorträge üb. Ingenieurwissenschaften. Abth. 1.
Michel, praktische Baugewerbslehre. 8. Lief.
Perels, die Dampfbodencultur.
Förtsch, emendatiouum Valerianarum part. III.
Laotse, der Weg zur Tugend, von v. Plänckner.
Brugsch, die Sage von der geflügelten Sonnenscheibe.
Nötling, Studie über altrömische Thür- und Kastenschlösser.
Zuckertort, Theorie der Eröffnungen ꝛc.
Vorlesungen im Wintersemester 1870—71: 9. Erlangen; 10. Gießen; 11. Wien (ev.-th. F.); 12. Breslau (S.).

Theologie.

Maass, Dr. M., die Religion des Judenthums und die politisch-socialen Principien unseres Jahrhunderts. Zur Kritik der Philippson'schen Resolution auf der ersten israelitischen Synode zu Leipzig. Leipzig, 1870. Findel. (VI, 184 S. 8.) 15 Sgr.

Die im Sommer vorigen Jahres zu Leipzig versammelte Jüdische Synode hat sich von Herrn Rabbiner Philippson zu einer Resolution hinreißen lassen, welche nach dem Grundsatze qui s'excuse s'accuse stark nach einer Selbstanklage klingt; sie lautet in ihrem Hauptpassus: „Die jüdische Synode erkennt das Judenthum in Uebereinstimmung mit den Principien der neueren Gesellschaft und des Rechtsstaats, wie diese Principien im Mosaismus verkündet und in der Lehre der Propheten entwickelt worden, nämlich in Uebereinstimmung mit dem Princip der Einheit des Menschengeschlechts, der Gleichheit Aller vor dem Gesetz, der Gleichheit Aller in Pflichten und Rechten dem Vaterlande und dem Staate gegenüber, sowie der völligen Freiheit des Individuums in seiner religiösen Ueberzeugung und dem Bekenntniß derselben."

Man hat doch wohl mit Recht die Gesellschaftsform der alten Juden eine Theokratie genannt, womit die innige Verschmelzung von Religion mit Nationalität und staatlichen Einrichtungen bezeichnet werden soll. Wenn das der Fall ist — und außer Herrn Philippson hat es wohl kaum Jemand bestritten —, so stellt sich jene Resolution, mag sie nun das Judenthum als politischen oder religiösen Begriff nehmen, von vorn herein als unmöglich dar, denn sie setzt voraus, daß im jüdischen Alterthum sowohl die politischen und socialen, als die religiösen Principien und das Verhältniß derselben zu einander dieselben gewesen seien wie diejenigen, welche man als die modernen bezeichnet. Wollte man aber selbst eine Wechselwirkung und Zusammengehörigkeit der verschiedenen Seiten und Ausflüsse des Culturlebens überall und im Besondern beim Judenthum leugnen, so sind in der Resolution doch jedenfalls zwei Behauptungen enthalten, welche Jeder widerlegen kann, der die Volksschule absolviert hat, wo ja Geschichte und Religion der Juden einen leider unverhältnißmäßig großen Theil des Unterrichts einnehmen. Aus dieser ist ihm bekannt, daß die Juden sich für das auserwählte Volk hielten, auf alle andern Völker mit Verachtung herabsahen und ihnen ihren Jehova nicht gönnten — das spricht gegen das Princip der Einheit des Menschengeschlechts; und zweitens ist allbekannt, daß kein Volk so sehr wie die Juden, so lange sie die Macht dazu hatten, gegen den Abfall vom orthodoxen Glauben wüthete und Andersgläubige auszurotten drohte. Auch die Leidensgeschichte Christi ist gerade kein Beweis religiöser Toleranz der Juden, wenn auch sociale Motive mitgespielt haben mögen.

Wie sich die Mitglieder jener Synode diese so sehr auf der Hand liegenden Gründe gegen die Resolution verschweigen mochten, und warum man überhaupt das Bedürfniß fühlte, durch Majoritätsbeschluß dem Publicum ein theoretisches Axiom aufzudrängen, ist nicht recht abzusehen. Wenn die Resolution unbestreitbare Wahrheit enthielte, so würde man sich verwundert fragen, wozu dergleichen erst durch eine Synode sanctionieren lassen? da sie aber augenscheinliche Unrichtigkeiten enthält, so reizt sie zum Widerspruch, der unmöglich zu Gunsten des Judenthums ausfallen kann, namentlich wenn er von einem so scharf zergliedernden und geschichtskundigen Manne ausgeübt wird, wie der Verf. der vorliegenden Broschüre sich erweist.

Hr. Maass prüft die einzelnen Positionen der Resolution mit Zuhülfenahme der in der Synode dazu abgegebenen Motivierung des Hrn. Philippson. Er weist mit vollendeter dialektischer Behandlung aus der jüdischen Geschichte überall das Gegentheil oder die Inhaltslosigkeit der Philippson'schen Behauptungen nach, und so schlagend sind oft die Beweise des Gegentheils, daß man sich, wie z. B. bei der Schilderung, in welcher Weise die allgemeine Wehrpflicht bei den Juden ausgeübt wurde, des Lächelns über den Gegensatz von Philippson'scher Phantasie und Maass'scher Wirklichkeit nicht enthalten kann. Wir wüßten nicht, welche Antikritik dieser Kritik entgegenzusetzen wäre, und können auch darin mit dem Verf. übereinstimmen, daß eine so unbedachte und zudem das Judenthum als eine Sache der Politik behandelnde Resolution nach Innen und Außen nur schädlich wirken kann.

Peter Arbues und die spanische Inquisition. Historische Skizze, zugleich Erläuterung zu W. v. Kaulbachs Bilde „Arbues". München, 1870. Ackermann. (52 S. 8.) 6 Sgr.

Zu den hervorragendsten Werkzeugen der Inquisition in der Hand des spanischen Großinquisitors Thomas von Torquemada gehörte in den Jahren 1484 und 1485 Peter von Arbues zu Saragossa, den schließlich die Rache ereilte, indem er, dessen Blutgier unersättlich schien, im September 1485 erschlagen wurde. Dieser Tod des Inquisitors war aber in den Augen der Inquisition ein Märtyrerthum, weshalb das Grab desselben alsbald als wunderthätiger Ort verherrlicht und Arbues selbst von

Alexander VII selig gesprochen wurde. Hiermit war jedoch dem Verlangen der Inquisition noch nicht genug geschehen. Die förmliche Canonisation des „Märtyrers" war und blieb allezeit die stets im Auge behaltene große Angelegenheit der Inquisition, welche endlich im Jahre 1867 von Pius IX vollzogen ward, — zum Zeugniß dafür, daß die römische Curie noch heutigen Tages mit sehnsüchtigem Blicke auf jene Zeiten zurückschaut, wo sie die christlichen Lande, so oft sie wollte, im Widerscheine der Scheiterhaufen sehen konnte.

Diese Canonisation ist daher bedeutsam genug, weshalb Meister Kaulbach sich entschloß, dieselbe auch in seiner Weise zu illustrieren. Der Inquisitor ist in einem Rahmen dargestellt, in welchem — historisch vollkommen treu — die Blutgier und Habsucht, die kalte Gefühllosigkeit und der wilde Fanatismus der Inquisition erkenntlich genug hervortritt. Den Heiligenschein hat daher Kaulbach dem Inquisitor nicht verliehen. — Zur Erläuterung dieses Meisterwerkes der darstellenden Kunst ist nun vorliegendes Schriftchen veröffentlicht, in welchem das Leben und Wirken des Arbues, die Greuel der Inquisition überhaupt, und der Fluch, den dieselbe über Spanien gebracht hat, kurz aber gut beleuchtet und dem Leser recht anschaulich vergegenwärtigt werden.

Mittheilungen u. Nachrichten für die evangel. Kirche in Rußland redig. von J. Th. Helmsing. N. F. 3. Bd. Juni.

Inh.: Zur Duellfrage. — Noch einmal: über Predigerwahlen. — Predigt-Meditationen. — Kirchl. Nachrichten u. Correspondenzen. — Literärische Anzeigen.

Protest. Kirchenzeitung. Hrsg. von P. W. Schmidt. Nr. 32.

Inh.: Noch einmal Schenkel's „Luther in Worms u. Wittenberg." — Neue Dogmatiken aus Jena. 2. — Bluhme's „Codex des rhein. evang. Kirchenrechts." 1. — Literatur. — Correspondenzen u. Nachrichten.

Nordd. Protestantenblatt. Hrsg. von C. Manchot. 3. Jahrg. Nr. 31.

Inh.: Der außerordentliche Bettag; das Concil in Rom. — E. M. Arndt, über Volkshaß. — Friedenswerke zur Linderung der Noth des Krieges.

Neue Evangel. Kirchenzeitung. Hrsg. von H. Meßner. Nr. 32.

Inh.: Des Königs Aufruf an sein Volk. — „Was hat Preußen für Deutschland geleistet?" Von Wolfgang Menzel. — Voltaire. — Ein Bild aus der kathol. Kirche. — Zur Frauenfrage. — Correspondenzen.

Allgem. ev.-luther. Kirchenzeitung. Nr. 32.

Inh.: Fr. Ahlfeld, wie wird ein gefährdetes Volk vor dem Untergang bewahrt? (Predigt.) — Die Vermengung des Politischen und Kirchlichen. Eine Stimme aus Altpreußen. — Die Synodalfrage in der Landesversammlung zu Braunschweig. — Kirchliche Nachrichten 2c.

Geschichte.

Plath, C. H. Chr., die Missionsgedanken des Freiherrn von Leibnitz. Eine Studie. Berlin, 1869. W. Schultze. (88 S. gr. 8.) 10 Sgr.

Die Thätigkeit Leibnitz's für die Heidenmission hat bereits in der früheren Leibnitz-Literatur ihre Berücksichtigung gefunden. Es ist bekannt, und der Vf. der vorliegenden kleinen Schrift macht wiederholt darauf aufmerksam, wie Leibnitz schon in seinen frühesten Schriften den Plan zu einem „allgemeinen christlichen Kreuzzuge" entworfen, durch welchen unter Muhamedanern und Heiden das Christenthum verbreitet werden soll, wie er denn später namentlich China sich als den Schauplatz von Missionen ausersah. Der Standpunkt, von dem aus er diese Dinge ins Auge faßt, ist freilich ein anderer als derjenige der gewöhnlichen Missionsthätigkeit. An Judenmission hat er überhaupt nicht gedacht, und in Betreff der Chinesen geht er selbst so weit, daß er einen Austausch der Missionäre vorschlägt, dergestalt, daß chinesische Missionäre in Europa den Zweck und die Uebung der natürlichen Theologie lehren, während europäische Missionäre die Chinesen in der geoffenbarten Theologie unterrichten sollen. Hiernach scheint uns der Zweck, den Leibnitz bei den Missionen verfolgte — wie auch schon Guhrauer hervorgehoben hat — ein vorwiegend politischer, civilisatorischer gewesen zu sein, und nur in geringerm Grade ein rein kirchlicher. Unser Verf., der das einschlagende Material mit großem Fleiß und übersichtlicher Klarheit zusammengetragen hat, will das so in diesem Maße nicht gelten lassen, aber er denkt doch unbefangen genug, um den Utilitätsstandpunkt, den L. einnimmt, herauszufühlen und zu beklagen, und er hat Recht, wenn er die Leibnitz'schen Missionsbestrebungen als förderlich und bedeutsam für die Sache im Allgemeinen ansieht; er sieht den Missionsgedanken Leibnitz's als einen Standpunkt an, von dem aus sich noch etwas machen läßt, als ein Stadium in der Entwicklung, das nicht ganz ohne Berechtigung war. Wenn es freilich am Schlusse heißt: die philosophische Anschauung von der Mission ist als eine Vorstufe zu bezeichnen, vor welcher wir uns mit allem Ernste zu wehren und zu hüten haben: dieses gebrochene Licht der Morgenröthe, welches in unserer Kirche dem Aufgange der Sonne vorherging, darf nicht mehr geliebt oder zurückersehnt werden, wenn der helle Tag klarer Ueberzeugungen bereits seit geraumer Zeit angebrochen ist und uns fröhlich scheint — so ist das ein Standpunkt, der uns zu fern liegt, um darüber zu rechten.

Schlesische Fürstenbilder des Mittelalters. Namens des Vereins für das Museum schlesischer Alterthümer in Breslau nach Originalaufnahmen etc. herausgegeben von Dr. Hermann Luchs. Heft 9—12. Breslau, 1869. Trewendt. (S. 1—20, 1—12, 1—39 u. 8 Taff. 4.) à 10 Sgr.

Die vorliegenden Hefte dieses nicht bloß für die schlesische Provinzialgeschichte dankenswerthen Unternehmens bieten 1. zwei Abbildungen von dem Grabmal des Breslauer Bischofs Przeclaus von Pogarell 1342—1376. Begleitet wird dasselbe von einer Biographie desselben, dem eine Darstellung der kirchlichen Entwicklung in Schlesien bis dahin vorangeht. Auf Grundlage der neu veröffentlichten „Schlesischen Regesten" von Grünhagen und einiger anderer Abhandlungen desselben Gelehrten giebt er ein gedrängtes Bild von den Kämpfen zwischen den Bischöfen und Fürsten, das gegen die ungeschickte Anlage und kritiklose Ausführung in Heyne's Bisthumsgeschichte von Breslau außerordentlich vortheilhaft absticht. Der oben genannte Bischof hat es verstanden, nach einem ziemlich scharfen Kampfe zwischen seinen Vorgängern und den Herzögen durch schnelle Ausgleichung der Gegensätze einen Friedenszustand herbeizuführen, der segensreiche Früchte brachte und seinem Bisthum den Beinamen des goldenen eintrug.

2. Vom Herzog Heinrich I von Schlesien war ein einigermaßen gleichzeitiges Bildniß nicht zu beschaffen: es tritt deshalb ein Siegel ein, welches den Herzog mit Fahne und Schild darstellt. Drei andere Bildnisse, die dem 14. und 15. Jahrhundert angehören, können natürlich nur darstellen, wie die damalige Zeit sich den Herzog gedacht hat. Dafür hat uns Luchs eine recht ansprechende Lebensbeschreibung von Heinrich geliefert. Mit Recht räumt er ihm einen Platz neben „den übrigen Missionären deutscher Macht und deutscher Cultur in jener Zeit, einem Friedrich Barbarossa, einem Albrecht dem Bären, einem Heinrich dem Löwen" ein. In der That hat Heinrich I den Grund dazu gelegt, daß Schlesien heut ein deutsches Land ist, wenn schon seinen Söhnen und Enkeln erst zum großen Theil die wirkliche Durchführung der Germanisierung vorbehalten war. Bogen 7, S. 5 ist die Urkunde des Papstes Innocenz vom 7. März 1215 für Leubus nicht richtig aufgefaßt: sie ist ein einfaches Bestätigungsprivilegium. Der Papst entzieht nicht erst hier Leubus der Aufsicht des Bischofs, sondern dasselbe war von Anfang an kraft der Ordensprivilegien von der bischöflichen Aufsicht eximiert. Ebenso war ihm der Novalzehnt durch das Lateranconcil von 1215 zugesprochen. Ebensowenig können wir beistimmen, wenn S. 6 ausgesprochen wird: „den größten Theil seiner Regierung hindurch behauptete er sich in der Niederlausitz." Allerdings erscheint er 1218 im Besitz des Landes, aber nur als vorübergehend;

spätestens ist doch 1225 zugleich mit der Eroberung von Lebus seiner Herrschaft in der Lausitz ein Ende gemacht worden. 3. Von Herzog Heinrich IV von Breslau († 1290) sind sechs Blätter Abbildungen vorhanden: vier stellen in vorzüglich künstlerisch schönem Farbendruck das Grabmal dar, das fünfte giebt ein Bild aus der Manesse'schen Sammlung, das sechste ein Tympanum-Relief mit dem herzoglichen Paar, wie es in dem nördlichen Innenportale der Kreuzkirche zu Breslau befindlich ist. Der Biographie des „milden Fürsten", in der eine neue Datierung des Krakauer Krieges versucht wird (S. 12 und 13), folgt eine Abhandlung des Prof. Rückert über den Minnesinger Heinrich von Breslau, von dem sich zwei Lieder in der Manessischen Sammlung finden. In feinsinniger Ausführung weist Rückert den Liedern den Platz neben den Erzeugnissen der besten höfischen Zeit an. Als Verf. läßt er Heinrich IV von Breslau gelten, wiewohl er um der Sprache willen die Lieder lieber Heinrich III beilegen möchte, wenn anders nur uns sonst ein Anhalt aus dem Leben dieses Fürsten geboten würde.

Sehr bedauern müssen wir es, daß bei diesem sonst so lobenswerthen Unternehmen jedes Heft seine eigne Paginierung hat; das Citieren wird dadurch sehr erschwert.

Jahrbuch für die Litteratur der Schweizergeschichte. 2. Jahrg. 1868. Redigirt durch Gerold Meyer v. Knonau. Zürich, 1870. Orell, Füssli u. Co. (VIII, 305 S. 8.) 1 Thlr. 20 Sgr.

Wir haben schon bei der Anzeige des ersten Jahrgangs dieses „Jahrbuches" (Centralbl. 1869, Nr. 10 Sp. 254) bemerkt, daß dieses Unternehmen, dessen Gründer neben Meyer v. Knonau H. Wartmann und W. Vischer sind, einem lebhaft gefühlten Bedürfnisse entgegenkomme, und freuen uns, das günstige Urtheil, welches wir über den ersten Jahrgang gefällt haben, bezüglich des zweiten wiederholen zu können. Wir erhalten nicht bloß eine deutliche Uebersicht über die wichtigern Erscheinungen auf dem Gebiete der schweizerischen Geschichtsforschung, sondern auch manchmal Artikel von selbständigem Werth, wie die Anzeige von Secretan's Aufsatz über die Reichsvogtei in den Bisthümern Genf, Lausanne und Sitten durch G. von Wyß und die vom Herausgeber beigebrachten Berichtigungen zu Hidber's schweizerischem Urkundenregister; aus Stumpf's Regesten hätten sich dieselben wohl noch vermehren lassen. Daß auch unsere im Centralblatte gegebenen Berichtigungen Aufnahme gefunden haben, kann uns natürlich nur freuen. Wenn übrigens der Herausgeber S. 59 meint, unter der vallis Eniana oder Enica der Urkunde (Konrad's II von 1027 und) Heinrich's III von 1040 sei nicht das Innthal sondern das Norithal zu verstehen, so müssen wir uns für unsere entgegengesetzte Ansicht auf die Forschungen Durig's, des gründlichsten Kenners der älteren Geschichte Tirols, berufen. Auch in diesem Jahrgange hat der Herausgeber mehr geliefert als alle seine Mitarbeiter zusammen. Doch finden sich auch zahlreiche Beiträge von G. von Wyß, W. Vischer, H. Wartmann, H. Wirz, J. Strickler und anderen. Wir wünschen diesem Unternehmen neuerdings den besten Erfolg. Hb.

Die österreichisch-ungarische Monarchie und die Politik des Grafen Beust. Eine politische Studie der Personen und der Begebenheiten während der Jahre 1866 bis 1870 von einem Engländer. Mit 4 kartogr. Beilagen. Deutsche, autorisirte Ausgabe. Leipzig, 1870. Weber. (XXII, 276 S. 8.) 3 Thlr.

Diese splendid ausgestattete Schrift ist eine Apologie der Politik des Grafen Beust und ohne Zweifel officiösen Ursprungs. Es wird darin die schon oft vorgetragene aber selten geglaubte Lehre von der politischen Wiedergeburt Oesterreichs in hochtrabenden Redensarten verkündet und Graf Beust als der geniale Staatsmann gepriesen, der dieses Wunder vollbracht habe. Es macht dies gegenüber der unleugbaren Thatsache, daß Oesterreich in Folge der oft wiederholten Experimente und der wachsenden einander widersprechenden Ansprüche der Nationalitäten in eine völlig rathlose Lage gerathen ist, welche nur die Wahl zwischen Auflösung der Monarchie in ihre verschiedenen nationalen Bestandtheile oder Rückkehr zum alten absolutistischen System zu gestatten scheint, einen geradezu komischen Eindruck. Das Buch giebt sich als das Werk eines Engländers, aber die Anonymität, der Mangel einer Angabe des englischen Titels, der Umstand, daß nichts im Buche steht, was nicht ebenso gut ein Oesterreicher aus der Beust'schen Schule sagen könnte, und die Unwahrscheinlichkeit, daß ein englischer Staatsmann ein so blinder Bewunderer der Politik des Grafen Beust wäre, erweckt die Vermuthung, daß der englische Ursprung nur eine Fiction sei.

Der angebliche Uebersetzer führt seine Arbeit ein mit der Bemerkung, daß die Frage über die Möglichkeit einer zukunftsberechtigten Neugestaltung Oesterreichs allgemein an den Namen des Grafen Beust geknüpft werde, daß diese Frage aber nicht nur von besonderem deutschen, sondern von allgemein europäischem Interesse sei, da sich in ihr entscheiden müsse, ob Recht und Freiheit forthin das Ziel der Bestrebungen des Abendlandes bleiben oder ob dem Russenthum die Suprematie in unserem Welttheile anheimfallen und Deutschland sich in einen großen preußischen Soldatenstaat verwandlen werde. Das Vorwort des Vf.'s preist das eminente Verdienst Beust's, der das in seinen Grundfesten erschütterte und entmuthigte Oesterreich gerettet, befestigt und in seine stolze Stellung im Rathe der Nationen eingesetzt, seine Verfassung nach den Principien der englischen umgeformt und in Wien wie in Pesth eine parlamentarische Regierung dauernd begründet habe. Es dürfe Niemand sich darüber verwundern, daß eine solche große constitutionelle Umwälzung von Schwierigkeiten und Krisen begleitet sei und dieser Entwicklungsproceß nicht kurz und glatt verlaufe. Aber gänzlich unberechtigt sei der mißtrauische Pessimismus, welcher die Besorgniß verbreite, die Politik des hochbegabten Staatsmannes könnte den Zusammensturz Oesterreichs herbeiführen. Das seien nur boshafte Voraussagungen der Feinde Oesterreichs, der feudalen und ultramontanen Frömmler, die vor einer klaren Erkenntniß der Beust'schen Politik verstummen müßten. Darum habe er sich die Aufgabe gesetzt, die leitenden Ideen derselben darzulegen. Dies geschieht nun in vorliegendem Buche in drei Capiteln, welche eine Uebersicht der Beust'schen Politik geben und die im österreichischen Rothbuche veröffentlichten Actenstücke als Belege wörtlich einflechten. Der erste Abschnitt handelt von der neuen Verfassung, insbesondere von dem Ausgleich mit Ungarn, der zweite von der auswärtigen Politik, der dritte von der Nationalitätenfrage und der letzten Ministerkrisis. Es folgen nun noch elf Stücke Beilagen, wichtigere Actenstücke oder Inhaltsverzeichnisse derselben, darunter auch der Prager Friedensvertrag und die Usedom'sche Note an Lamarmora, worauf der Verfasser als ein Zeugniß der feindseligen Gesinnungen Preußens ein besonderes Gewicht zu legen scheint. Die Darlegung der Thatsachen ist klar und nicht ohne diplomatische Eleganz, das beigefügte Raisonnement sucht die Weisheit, Planmäßigkeit und Versöhnlichkeit der Beust'schen Politik in möglichst helles Licht zu setzen, doch verräth das apologetische Bemühen des Verf.'s auch die Schattenseiten, so kann man z. B. aus der Erzählung der Ministerkrisis das Eingeständniß zwischen den Zeilen lesen, daß Beust es war, der durch seine Intrigen den Fürsten Auersperg genöthigt hat, das Präsidium des Ministeriums niederzulegen, und die Bürgerminister, ihre Entlassung zu nehmen. Ob das im Ganzen gut geschriebene Werk seinen Zweck erreichen, die Welt von der staatsmännischen Weisheit und den für Oesterreich heilsamen Erfolgen der Beust'schen Politik überzeugen und die Anklagen und „Verleumdungen" der Pessimisten widerlegen wird, bezweifeln wir, man merkt zu sehr die Absicht und wird im Mißtrauen nur bestärkt. Kl.

Mathematik.

Journal für die reine u. angewandte Mathematik. Hrsg. von C. W. Borchardt. 71. Bd. 4. Heft.

Inh.: F. E. Prym, über ein Randintegral. — L. Pochhammer, über hypergeometrische Functionen n^{ter} Ordnung. — E. Heine, über trigonometrische Reihen. — Schubert, zur Theorie der Charakteristiken. — J. Lappe, über den Feuerbach'schen Satz für das ebene Dreieck.

72. Bd. 1. Heft: R. Lipschitz, fortgesetzte Untersuchungen in Betreff der ganzen homogenen Functionen von n Differentialen. — Helmholtz, über die Bewegungsgleichungen der Elektricität für ruhende leitende Körper.

Mathematische Annalen, hrsg. von A. Clebsch u. C. Neumann. 2. Bd. 4. Heft.

Inh.: J. C. F. Haase, zur Theorie der ebenen Curven nter Ordnung mit

$$\frac{(n-1)(n-2)}{2}$$

Doppel- und Rückkehrpuncten. — J. Rosanes, über Dreiecke in perspectivischer Lage. — H. Schröter, über perspectivisch liegende Dreiecke. — C. Hierholzer, über Kegelschnitte im Raume. — A. Enneper, Untersuchungen über einige Punkte aus der allgemeinen Theorie der Flächen. — E. Lommel, Integration der Gleichung

$$x^{m+\frac{1}{2}}\frac{d^{2m+1}y}{dx^{2m+1}} \mp y = 0$$

durch Bessel'sche Functionen. — Meißel, über die Bestimmung der Primzahlenmenge innerhalb gegebener Grenzen. — K. Bonder Mühll, über den stationären Temperaturzustand.

Zeitschrift f. Mathematik u. Physik hrsg. von O. Schlömilch, E. Kahl u. M. Cantor. 15. Jahrg. 4. Heft.

Inh.: H. Kinkelin, die Berechnung des christlichen Osterfestes. — Th. Kötteritzsch, über die Auflösung eines Systemes von unendlich vielen linearen Gleichungen. 2. — Mohr, über die Ursache der ungleichen Leitungsfähigkeit der Gase für Wärme. — Derf., Berechnung der beim Wasser zur Erwärmung und Ausdehnung nöthigen Wärmemenge oder der Wärmemenge bei constantem Druck und Volum. — Kleinere Mittheilungen. — Literaturzeitung.

Rechts- und Staatswissenschaft.

Luxemburger Weisthümer, als nachlese zu Jacob Grimm's weisthümern, gesammelt und eingeleitet von Hardt. 4. Lief. Luxemburg, 1868. Bück. (S. 337—496. gr. 8.)

Diese sehr verdienstliche Ergänzung der großen Grimm'schen Weisthümersammlung schreitet mit anerkennenswerther Schnelligkeit fort. Die vorliegende Lieferung enthält die Rechtsaufzeichnungen von Helper bis Marche, so daß also über die Hälfte der ganzen Sammlung nunmehr gedruckt ist. Unter den in dieser Lieferung veröffentlichten Rechtsaufzeichnungen nehmen an Wichtigkeit die erste Stelle ein diejenigen der Stadt Luxemburg selbst, nämlich der (lateinische) Freiheitsbrief von 1244, die Stadtrechtsaufzeichnung von 1588 und der an dieselbe sich anschließende Tarif der Gerichtsbußen. Nur ein sehr kleiner Theil der erhaltenen Rechtsurkunden ist älter als das 16. Jahrhundert, darunter der, angeblich im Jahre 1212 ertheilte Freiheitsbrief von Ivoix, der jedoch leider statt nach einer erhaltenen Abschrift in lateinischer Sprache nach einer späteren französischen Uebersetzung abgedruckt ist, ferner die Freiheitsbriefe von Marche von 1327 und von Laroche von 1331, beide ebenfalls in modernisierter französischer Form. Von den übrigen Weisthümern sind wegen ihrer Ausführlichkeit oder wegen der Wichtigkeit ihres Inhalts hervorzuheben diejenigen von Hünsdorf, Itzig, Johannisberg, Kehlen, Künzig, Leuningen, Linster, Lintgen und Mamer. --d.

Edictus ceteraeque Langobardorum leges. Cum constitutionibus et pactis principum Beneventanorum. Ex majore editione monumentis Germaniae inserta correctiores recudi curavit Fr. Bluhme. Hannover, 1869. Hahn. (2 Bll., 224 S. 8.) 18 Sgr.

Was für die sämmtlichen in den Monumentis Germaniae edierten Rechtsquellen von vielen Seiten längst gewünscht und erhofft worden ist, die Herstellung einer Handausgabe in Octav, das ist nun wenigstens für die langobardischen Gesetze durch die vorliegende kleinere Ausgabe erreicht. Von der größeren Ausgabe in den Monumenten unterscheidet sich dieselbe nicht bloß durch das Format, sondern auch durch die Weglassung des kritischen Apparates, indem nur vereinzelte kritische Noten hinzugefügt sind, ferner durch die Weglassung des Liber Papiensis und des ganzen mit demselben in Verbindung stehenden urkundlichen Materials. Andererseits aber umfaßt die Octavausgabe außer den langobardischen Königsgesetzen, dem alten Edictus, auch noch die Verordnungen und Staatsverträge der Fürsten von Benevent, welche zum Theil ausdrücklich als Fortsetzungen des alten Edicts publiciert worden sind und unter diesem Gesichtspunkte mit den Königsgesetzen ein Ganzes bilden. Endlich ist dieser Ausgabe auch ein kurzer Index rerum et verborum hinzugefügt, welcher zugleich als Glossar dient, so daß das Ganze recht eigentlich denjenigen Anforderungen entspricht, welche man an eine Handausgabe der langobardischen Gesetze in deren ältester und ursprünglicher Gestalt stellen kann. Die Freunde und Förderer rechtsgeschichtlicher Arbeiten werden deshalb die Ausgabe auch freudig begrüßt haben, namentlich auch im Interesse der Benutzung derselben in den historischen und rechtshistorischen Uebungen auf unseren Hochschulen.

Wie schon der Titel andeutet (correctiores recudi curavit), ist der Text der Gesetze in dieser Handausgabe nicht völlig unverändert aus der großen Ausgabe abgedruckt, sondern ist an einzelnen Stellen verbessert, so daß derselben auch in dieser Hinsicht eine besondere Bedeutung zukommt. Doch betreffen diese Abweichungen immerhin nur einzelne und im Ganzen nur wenige Lesarten. So ist u. a. Roth. 26 für corbitaria jetzt horbitaria gesetzt, worauf schon im Index der großen Ausgabe aufmerksam gemacht war, ferner Roth. 143 jetzt de parte, de qua conpositionem für que conpositionem, und das unverständliche crudelis limine in Aregis 13 ist in den Addendis am Schlusse in crudelissime verbessert. Auch in der Interpunction ist an einzelnen Stellen nachgeholfen; stehen geblieben ist dagegen die Interpunction Roth. 216: reddant praetium, quod — datum est illis, cujus haldius fuit, während zu lesen sein würde: reddant praetium, quod datum est, illis, cujus haldius fuit, und ebenso ist beibehalten die Interpunction Ahist. 5: judex a rege anteposito, nisi u. s. w., während es wohl heißen muß judex a rege, anteposito nisi. Auch einige unbedeutende Druckfehler der kleinen Ausgabe mögen hier erwähnt werden: im Texte Liutpr. 58 ist citiert Liutpr. 17 statt 19, zu Aregis 14 ist citiert Grim. 4 statt 5, in Sicard. 10 ist das überflüssige ant hinter recipiant zu streichen.

Unter den beneventanischen Rechtsdenkmälern enthält die vorliegende Handausgabe auch die Consuetudo Leburie et pactum (p. 180). Ganz neuerdings hat nun der Herausgeber zu Cap. 10 dieses Staatsvertrages einige wichtige Verbesserungen und Aufklärungen nachgetragen in einer überaus lehrreichen Abhandlung „über das pactum de leburiis und die beneventanischen Tertiatoren", welche in dem neuesten Bande von Sybel's Historischer Zeitschrift gedruckt ist und uns neue Aufschlüsse über den Rechtszustand in jenem merkwürdigen Landstriche Süditaliens giebt, welcher unter dem alten Namen Leburien ein Condominat zwischen Langobarden und Neapolitanern bildete und von beiden in vertragsmäßiger Gemeinschaft beherrscht und ausgebeutet wurde. Gerade diese Untersuchung war um so schwieriger, als es für die-

selbe fast gänzlich an Vorarbeiten fehlte und der Herausgeber sich dabei nicht auf die Schultern seiner Vorgänger stellen konnte.

Abgesehen von diesen wenigen Punkten, welche von Neuem den alten Satz beweisen, daß man auch in solchen Dingen niemals völlig zum Abschluß kommt, ist der Text der Gesetze aus der Monumenta-Ausgabe unverändert in die Handausgabe herübergenommen, namentlich auch die bereits vielfach angegriffene Lesart haldius, gegen welche sich auch die in diesen Blättern bereits früher erschienene Anzeige der größeren Ausgabe ausgesprochen hat (1869 Nr. 49). Sicher ist die Frage, ob haldius oder aldius die ursprüngliche Form sei, noch nicht abgeschlossen, wir müssen die Lösung derselben jetzt zunächst den Sprachforschern überlassen, freilich auch nur solchen, welche die Mühe nicht scheuen, das handschriftliche Material der langobardischen Gesetze und Urkunden bis in die kleinste Einzelheit zu durchforschen. Denn mit der bloßen Annahme, das h vor aldius in der St. Galler Handschrift komme auf Rechnung des Schweizer Abschreibers, ist die Frage noch nicht entschieden. Diese Vermuthung, welche in der oben erwähnten Anzeige ausgesprochen wurde, mußte Bluhme um so näher liegen, als sie von Niemand anderm als von Bluhme selbst zuerst aufgestellt worden ist und zwar im V. Bande von Pertz's Archiv, wo in der Beschreibung der St. Galler Handschrift bezüglich des haldius (S. 239) zu lesen steht: „Dies (h) kann aber sehr leicht ein Zusatz des Abschreibers sein, vielleicht war er in den Alpen geboren, wo ja auch jetzt noch die dem Italiener so fremde Aspiration recht eigentlich zu Hause ist." Wenn Bluhme diese Ansicht später aufgegeben hat, so wird er dazu wahrscheinlich auch durch die Erwägung bestimmt worden sein, daß ja daraus, daß die Handschrift des Edictus Rothari sich in St. Gallen befindet, überall noch nicht folgt, daß sie auch in St. Gallen oder anderwärts von einem Schweizer geschrieben sei. Vielmehr spricht alles dafür, daß dieser noch dem siebenten Jahrhundert angehörende Codex aus Italien stammt, wie es denn auch nicht unwichtig ist, daß derselbe in den Handschriftenverzeichnissen der St. Galler Stiftsbibliothek aus dem IX. Jahrhundert, welche Weidmann in seiner Geschichte der Bibliothek von St. Gallen hat abdrucken lassen, nicht vorkommt. Wie manchen seltenen literarischen Schatz besitzt St. Gallen noch heute, dessen Ursprung jenseit der Alpen liegt. Und sollte man rücksichtlich der Handschrift des Edictus noch eine besondere Beziehung derselben zum Stifte St. Gallen verlangen, so mag wiederholt darauf aufmerksam gemacht werden, daß St. Gallen in der Lombardei außer mehreren Landgütern auch noch die Abtei Massin besaß, wie dies derselbe v. Arx, dessen treuer Sorgfalt wir die Wiederherstellung und Erhaltung jener Handschrift verdanken, in der Vorrede zu der von ihm angelegten Collectio Fragmentorum Tom. I selbst erwähnt. Möglich, daß solche Nachforschungen unserer rasch lebenden Zeit zu untergeordnet erscheinen, um sie noch fortzusetzen, sicher ist aber, daß der Herausgeber der langobardischen Gesetze sie nicht gescheut hat und daß nur auf diesem Wege gedeihliche Resultate zu erreichen sind.

Archivio giuridico diretto da F. Serafini. Vol. V. Fasc. 5.

Inh.: Brunialti, la funzione politica del potere giudiziario. — Scandiani, delle successioni legittime: studio critico di legislazione comparata. — Fulci, della incapacità della donna maritata. — Buniva, dell' errore nelle persone come impedimento del matrimonio. — De Mauro, sul riassunto dei dibattimenti nelle corti d'assisie. — Crivellari, intorno al diritto penale nella repubblica veneta. — Padelletti, documenti inediti per servire alla storia delle Università italiane.

Central-Organ f. das deutsche Handels- u. Wechselrecht. Hrsg. von G. Löhr. N. F. 6. Bd. 2. Heft.

Inh.: Burdach, über den Unterschied zwischen der Oeffentlichkeit des Handelsregisters und der Oeffentlichkeit des Schiffsregisters. — Fr. Meier, über die Haftung des Verkäufers für die verkaufte und von dem Käufer empfangene aber im Gewahrsam des Verkäufers zurückgebliebene Waare. — Derf., über die Frage, ob gegen eine im Konnossement enthaltene Maßangabe der Beweis der Unrichtigkeit zuzulassen sei. (Art. 658 des A. D. H.-G.-B.) — W. Reuling, Empfangnahme der Lebensversicherungsprämie Seitens des Agenten nach Ablauf der Reservefrist. — Kleinere Mittheilungen, Rechtsfälle und gerichtl. Entscheidungen, Gesetze und Verordnungen.

Zeitschrift des Kgl. Preuß. statist. Bureaus. Redig. von E. Engel. 10. Jahrg. 1-2. Heft. (Januar—Juni.)

Inh.: A. Beyer, das öffentliche Feuerversicherungswesen in Deutschland 1866 u. 67, mit Rückblicken auf das Jahrzehnt 1856—65. — Uebersicht der Militärbevölkerung in den mahl- und schlachtsteuerpflichtigen Städten des Preuß. Staats im December 1869. — Engel, die Kosten der Volkszählungen, mit bes. Rücksicht auf die im December 1870 im preuß. Staate bevorstehende Zählung. — Derf., die Beschlüsse der VII., im Haag abgehaltenen Sitzungsperiode des internationalen statist. Congresses. — Mittheilungen über die Tollwuth. — Englands wirthschaftliche Fortschritte unter Herrschaft des Freihandels. — Durchschnittspreise der wichtigsten Lebensmittel für Menschen und Thiere in den bedeutendsten Marktstädten der preuß. Monarchie (alten Bestandes) 1869. — Blenck, das preuß. Kalenderwesen und die neueste Umgestaltung des amtl. Kalendermaterials. — A. Meitzen, topographische Erwägungen über den Bau von Canälen in Deutschland. — E. Kluge, über die Errichtung communal-statist. Bureaux in den größeren Städten. — Die Anzahl der Stadtgemeinden, Landgemeinden u. selbständigen Gutsbezirke und ihrer Bewohner im preußischen Staat.

Handel und Industrie. Technik.

Jahresbericht der Handels- und Gewerbekammer zu Chemnitz. 1868. Chemnitz, 1870. Focke. (XIII, 312 S. gr. 8.) 1 Thlr.

Das verspätete Erscheinen des Berichtes wird diesesmal erklärt und entschuldigt durch die im Juli 1868 eingetretene Veränderung des Handels- und Gewerbekammerbezirks. Der Chemnitzer Kammerbezirk umfaßt gegenwärtig die Amtshauptmannschaften Annaberg, Chemnitz, Döbeln, Leipzig — mit Ausschluß der Gerichtsämter Leipzig I und II — und Rochlitz, sowie die Schönburgischen Rezeßherrschaften; der Bericht erstreckt sich in Folge dessen auf 13 Städte und 431 ländliche Ortschaften mehr als bisher. Durch Einrichtung von Correspondenzcomités in 38 Ortschaften hat man gesucht die Sammlung von statistischem Material zu fördern und das Interesse an der Handelskammer im Allgemeinen zu beleben. Die Form des vorliegenden Berichts ist dieselbe wie früher, der Inhalt ist aber ausnahmsweise reich, und wir verfehlen nicht erstens die sorgfältige Statistik der Arbeitslöhne lobend hervorzuheben, welche für die Jahre 1865 bis 1868 die durchschnittlichen Wochenlöhne bei den verschiedenen Gewerben in den Städten des Bezirks, diese nach Kategorien geordnet, aufweist, und zweitens aufmerksam zu machen auf die Denkschrift über das Feuerversicherungswesen, welche die Grundzüge eines Gesetzes über diesen Versicherungszweig für den Norddeutschen Bund enthält. Auch der übrige Bericht bringt wie gewöhnlich vielfach interessante Mittheilungen und Bemerkungen.

Grothe, Dr. Herm., Bilder und Studien zur Geschichte der Industrie und des Maschinenwesens. Erste Sammlung. Berlin, 1870. J. Springer. (VIII, 420 S. gr. 8.) 2 Thlr. 20 Sgr.

Die Geschichte der Industrie ist noch wenig bearbeitet, jeder Beitrag zu derselben also doppelt willkommen. Für den Verf. eines dahin einschlagenden Werkes giebt es einen zweifachen Standpunkt, je nachdem er für Sach- und Fachverständige (also für die technische und wissenschaftliche Welt) oder für das gebildete Publicum im Allgemeinen schreibt. Im erstern Falle würde er eine ins Einzelne mit scharfen Linien ausgeführte Zeichnung der Thatsachen und Dinge geben müssen; im zweiten Falle ist Leichtverständlichkeit und eine lebhafte Farbengebung das Richtige, wobei technische Details höchstens leicht berührt werden, weil alles auf einen wohlthuenden heitern Gesammteindruck be-

rechnet sein muß und das Buch gelesen, nicht studiert werden soll. Wenn Herr Grothe, dem Zeitbedürfnisse Rechnung tragend, diese letztere Behandlungsweise für seinen interessanten Stoff gewählt hat, so ist dies doch nicht auf oberflächliche Weise geschehen; vielmehr geben die Hunderte von Anmerkungen (— welche, um den Zusammenhang des Lesens nicht zu stören, vereinigt an den Schluß gesetzt sind —) den Beweis eines sorgfältigen und ausgebreiteten Quellenstudiums. Die gegenwärtige Sammlung bespricht, nach einer Einleitung über die allgemeine geschichtliche Entwicklung der technischen Industrie der Neuzeit, die Seide, Baumwolle, Wolle und den Flachs mit ihren Verarbeitungen; daran schließt sich ein Artikel über die Stellung und den Einfluß der Frauen bei der Entwicklung der neueren Technik und eine geschichtliche Erörterung des Nähens und der Nähmaschinen. Das Werk ist durchgehends in gewandter, gefälliger Weise geschrieben, spricht gleichmäßig durch Reichthum des Inhalts wie durch lebendige farbenreiche Schilderung an, und gewährt durch die eingeflochtenen Biographien hervorragender Erfinder noch ein besonderes Interesse. Man muß wünschen, daß der Verfasser in ferneren Sammlungen die Geschichte anderer Industriezweige mit gleicher Liebe und gleicher Ausführlichkeit erzählen möge.

Kaven, A. v., Baurath und Dir., **Vorträge über Ingenieur-Wissenschaften** an der polytechnischen Schule zu Aachen. Abth. I. Einleitung zum Wege- und Eisenbahnbau und Der Wegebau. Mit 190 Holzschn. u. 3 Steindrucktafeln. 2. verm. Aufl. Als Manuscript gedruckt. Hannover, 1870. Rümpler. (XXII, 576 S. gr. 8.) 4 Thlr. 20 Sgr.

Der Verfasser, vorher Lehrer des Weg-, Eisenbahn- und Brückenbaues an der polytechnischen Schule zu Hannover, seit Kurzem Director der neuen polytechnischen Schule in Aachen, hat in ersterer Stellung, um seinen Zuhörern weitläufiges Nachschreiben zu ersparen und ihnen einen Schatz praktischer Einzelheiten zu sichern, 1862 die erste Auflage dieses Werkes herausgegeben, welche nach Aussage des Titels „als Manuscript gedruckt" erschien. Dies mochte damals die Bedeutung haben, daß es zunächst den Studierenden statt handschriftlicher Mittheilungen gewidmet war. Daß die Worte: „als Manuscript gedruckt" auch auf dem Titel dieser zweiten Auflage stehen, ist nicht recht verständlich; denn der Kreis derer, welche es lesen und gebrauchen, soll und wird nun — verdienter Maßen — ein weit größerer sein. Die neue Auflage ist, gegenüber der vorigen, sehr bereichert, mit größerem Drucke ausgestattet und auch dadurch verbessert, daß die Figuren nicht mehr auf lithographierten Tafeln zusammengestellt, sondern nach Bedarf zwischen den Text eingedruckt sind. Das Buch ist weit reichhaltiger, als man nach der Seitenzahl erwarten möchte; denn die gedrungene, großentheils aphoristische und eben deswegen vorzüglich faßliche Schreibweise hat erlaubt, eine Achtung gebietende Masse von Details auf mäßigem Raume zu vereinigen und so ein vortreffliches Nachschlagebuch von großem praktischen Werthe zusammenzustellen. Dies mag zum Theil schon aus folgender Skizze des Inhalts erhellen: Einleitung, die Entwicklung der Communicationen und ihr Einfluß auf die Wohlfahrt; kurze Uebersicht der verschiedenen Arten von Communicationen und der benutzten oder vorgeschlagenen Motoren; Vergleichung der Communicationswege und Charakteristik derselben. — Der Wegebau: Von den Fuhrwerken; von den Leistungen der Zugthiere; von der Beschaffenheit des Terrains; Alignement und Profil der Straßen; kurze Beschreibung des Ganges der Bearbeitung eines Projects; vom Längenprofile und Querprofile der Straßen; über die verschiedenen Arten der Befestigung der Fahrbahn; Bau der Straßen und Specialitäten über die Construction der einzelnen Bestandtheile; Unterhaltung und Wiederherstellung der Straßen; über die Walzen und die Walzoperation. — Anhang, bestehend in Tabellen, Kostenanschlägen, Instructionen, verschiedenen praktischen Notizen, ꝛc. ꝛc. Sehr willkommene literarische Nachweisungen sind angehängt.

Michel, Joseph, praktische Baugewerbs-Lehre zum Selbstunterrichte für absolvirte Techniker ꝛc. 8. Lief. Wien, 1870. Gerold's Sohn. (S. 673—768. 8. mit Vorlegeblättern 12. u. 13. Heft in Fol.) 1 Thlr. 6 Sgr.

Die gegenwärtige achte Lieferung obigen Werkes bespricht in Fortsetzung die Schlosserarbeiten, woran sich die Metallguß-, die Eisenconstructions- und endlich die Spengler- und Kupferschmiedearbeiten anschließen. Der folgende VII. (und wahrscheinlich letzte) Abschnitt des Werkes bringt das Wesentlichste über diverse Professionistenarbeiten, wie die der Anstreicher, Glaser, Hafner und Zimmermaler.

Dem, was wir bereits beim Erscheinen der fünften Lieferung dieses Werkes in Nr. 24, Jahrg. 1869 d. Bl. gesagt haben, würde auch nach Durchsicht dieser achten Lieferung nichts Neues hinzuzufügen sein. Man findet in dem Buche neben vielem Allgemeinen, woraus sich der ziemlich große Umfang desselben (bis jetzt 768 Seiten) erklärt, doch auch manche praktische Angaben und Winke, die namentlich dem angehenden Bauführer und ausführenden jungen Architekten von Nutzen sein werden. Grammatische Eigenthümlichkeiten, wie sie dem Süddeutschen, besonders dem Wiener, eigen, und Provinzialismen, wie: Izeln, Gaenzen, die dem Norddeutschen unverständlich sind, wollen wir bei der vorwiegend praktischen Tendenz des Buches nicht so hoch in Anschlag bringen. Die nicht in directem Zusammenhange mit dem Texte stehenden Tafeln, durch autographischen Druck hergestellt, bilden zwar eine dem Texte entsprechende systematische Sammlung von Constructionen, ermangeln aber bei aller Ausführlichkeit der wünschenswerthen Deutlichkeit, indem der Druck theils verschwommen, theils unausgeprägt ist, und lassen die bei architektonischen Werken überhaupt gewohnte und nöthige Eleganz vermissen, weshalb sie als Vorlegeblätter nicht zu empfehlen sind.

A. G.

Deutsche Industrie-Zeitung. Red.: Max Diezmann. Nr. 26—32.

Inh.: Ansichten über die Lage der Baumwollindustrie. — F. Perrot, die Bank-Enquete des bleibenden Ausschusses des deutschen Handelstages, reducirt auf die Frage: was ist eine Banknote? — T. Meyer, Arbeiterwohnungen in Westphalen. — J. Frühauf, die Industrie der deutschen Hauptstadt. — Der Krieg. 1. 2. — J. Frühauf, die deutschen Ströme und ihre Zölle. Historische Mittheilungen. 1—3. — Zur Situation. — Technik, technische u. industrielle Briefe, Literarisches ꝛc.

Berg- u. hüttenmännische Zeitung. Red.: Br. Kerl u. Fr. Wimmer. Nr. 26—30.

Inh.: A. Kerpely, über Hüttenanlagen. — M. L. Gruner, Untersuchung des Heaton'schen Prozesses. — E. Heberle, Altes u. Neues über Aufbereitung. — Geschichtliches über das Puddeln und über den Richardson'schen Prozeß. — A. Reichenecker, Aufbereitung der geschwefelten Golderze in den Rocky-Mountains im Colorado-Territorium der V. Staaten. — S. Lacretelle, üb. die Abschätzung der Steinkohlenbergwerke. Aus d. Französ. von F. C. Glaser. — Analysen von Hüttenprodukten u. Steinkohlen. — Burkart, die Anthracit- u. Steinkohlenproduction der V. Staaten von Nordamerika. — Kleinere Mittheilungen, Notizen ꝛc.

Oesterreich. Zeitschrift für Berg- u. Hüttenwesen. Red. O. Freih. v. Hingenau. Nr. 26—30.

Inh.: Geschichte des 1864 erfolgten Wasserdurchbruches im Einigkeitsschachte der k. k. östl. Grubenabtheilung zu Joachimsthal. — Ueber den Bergbau im salzburg. Hochlande. — Ueber das Zeiterforderniß der Salzlösung. — Ueber den Vortheil des Brennens der Eisensteine vor ihrer Verschmelzung. — Eine Vergleichung des österr. u. preuß. Berggesetzes in Bezug auf die Erwerbung des Bergwerkseigenthums. — Die großen Eisenwerksgesellschaften in den österreich. Alpenländern. — Gewinnung des in Gießereihütten im Formsande u. in der Cupolofenschlacke zurückbleibenden Roheisens. — Kl. Mittheilungen, Literatur ꝛc.

Land- und Forstwirthschaft.

Perels, Dr. Emil, die Dampfbodenkultur. Vortrag gehalten im Club der Landwirthe zu Berlin. Berlin, 1870. Wiegandt u. Hempel. (47 S. gr. 8.) 10 Sgr.

Der Verfasser schildert zuerst die verschiedenen Dampfpflugsysteme mit Rückblicken auf die geschichtliche Entwicklung, giebt dann eine Kritik derselben, wobei er das Zweimaschinensystem und den Fowler'schen Balancepflug empfiehlt, bespricht die Licht- und

Schattenseiten des Dampfpflügens und bietet schließlich Anhaltepunkte für die Kostenberechnung. Als Endresultat der Betrachtung ergiebt sich, daß in Anbetracht der jetzigen Ausbildung der Dampfpflugconstruction und der Vortheile, welche der Anwendung des Dampfpflügens innewohnen, die Einführung desselben auch in Deutschland durchaus an der Zeit sei. Die Darstellung ist so klar und gefällig, wie wir sie an dem um das landwirthschaftliche Maschinenwesen verdienten Verf. gewohnt sind.

Annalen der Landwirthschaft. Redig. von C. v. Salviati. 28. Jahrg. VI. Juni.

Inh.: K. Möbius, über die Austernzucht in Frankreich und England u. die Einführung derselben an den norddeutschen Küsten. — Derf., über Miesmuschelzucht u. die Hebung derselben an den norddeutschen Küsten.

Die landwirthschaftl. Versuchs-Stationen. Hrsg. von Fr. Nobbe. 12. Bd. Nr. 6. 1869.

Inh.: Kühn u. Fleischer, Versuche über den Einfluß wechselnder Ernährung auf die Milchproduction ꝛc. 2. — Untersuchungen über den Stoffwechsel des volljährigen Schafs bei Beharrungsfutter, von W. Henneberg u. A. — F. Nobbe, Beschreibung eines Keimapparates. — Thätigkeitsberichte, zur Statistik ꝛc.

Tharander forstl. Jahrbuch. Hrsg. von Judeich. 20. Bd. 3. Heft.

Inh.: Kühn, Mittheilungen über die Ergebnisse der königl. sächs. Staatsforstverwaltung aus den Jahren 1864 bis mit 1868. — Judeich, zur Theorie des forstl. Reinertrages. — v. Witzleben, über den Begriff von Haupt- und Zwischennutzung. — Ratzeburg, Eichenbeschädigung durch Schildläuse (Coccus). — Ulbricht, Untersuchungen über den Einfluß der Fällungszeit auf die Dauerhaftigkeit des Fichtenholzes. (Forts.) — Miscellen.

Monatschrift für das Forst- u. Jagdwesen. Hrsg. von Fr. Baur. Juli.

Inh.: Die Nachtheile des raschen und die Vortheile des successiven Samenschlagbetriebs in Nadel- u. Laubholzbeständen. — Der Dendrometer von Sanlaville. — Natural- und Geldertrag eines Eichenkernwuchses als Schälwald. — Zur Naturgeschichte der Waldschnepfe. — Literar. Berichte.

Allgem. Forst- u. Jagd-Zeitung. Hrsg. von G. Heyer. Juli.

Inh.: J. Lehr, die „nationalökonomische" Umtriebszeit. — Noch einmal Sachsens Forstorganisation. — Eichenschälwald-Aphorismen. — Literar. Berichte ꝛc.

Sprachkunde. Literaturgeschichte.

Förtsch, C., emendationum Valerianarum particula III.

In diesem dritten Beitrage zur Kritik des Valerius Maximus bespricht der Verf. gegen hundert Stellen dieses Schriftstellers in knappster Fassung, ohne es jedoch an Bemerkungen über den Sprachgebrauch des Autors fehlen zu lassen. Obwohl wir nun von den zahlreichen Vorschlägen zur Textverbesserung nur dem kleineren Theile Gültigkeit zugestehen dürfen, sind wir weit entfernt damit einen Tadel aussprechen zu wollen, und Niemand wird einer solchen Auffassung ferner stehen als der Herr Verfasser, den die günstige Aufnahme früher von ihm gemachter Emendationsversuche durch Halm u. A. nicht abgehalten hat, immer wieder ihre Zuläßigkeit von neuem zu prüfen; wodurch er denn auch in den Stand gesetzt wurde, uns in dieser Abhandlung mehrfach besseres als früher, ja unzweifelhaft richtiges zu bieten, z. B. denuo I, 1, 14 pariter IV, 1, 12 u. a. Dazu kommt, daß eine unzweifelhafte Sicherheit der Besserung an einer sehr bedeutenden Anzahl von Stellen niemals erreicht werden wird: so z. B. ob I, 1, 19 indignatus oder intuens zu ergänzen. Das Verständniß der betreffenden Stellen wird übrigens auch da, wo wir dem Resultat der Erwägungen des Verf.'s nicht beistimmen können, fast durchweg gefördert, und gerade an solchen Stellen wie die eben angedeuteten (vgl. auch III, 2, 7) sind dieselben durchaus verdienstlich. Engster Anschluß an die Spuren der Ueberlieferung wird in den meisten Fällen gesucht, sowie die handschriftliche Lesart selbst gegen eigene Bedenken früherer Zeit nicht selten, fast stets mit Recht, in Schutz genommen wird. Es hätte dies Princip den Verf. an mehreren Stellen, die nach unserer Ansicht unverletzt sind, von Aenderungen zurückhalten sollen; so ist die Auslassung des magis vor quam I, 1 Ext. 2 von Sallust bis Boetius hin durch lange Reihen von Beispielen beglaubigt — wenn gleich Jordan Sallust. Catil. 9, 5 gegen die besten Handschriften magis wieder in den Text einschiebt. VIII, 7 in. war höchstens ein tum vor duramento zu ergänzen. Ohne Anstoß ist der Dativ exemplo VIII, 7, 3, ebenso ne supra mortalem u. s. w. in IX, 12 Ext. 6. Auf überraschende Weise finden wir durch richtigere Worttrennung den Text hergestellt Nep. I, 3 (p. 16 H.). VI, 2, 4. Nep. X, 10 (503). Wenn dieser Anschluß in einer nur geringen Anzahl von Stellen einem guten Einfall zu Liebe nicht festgehalten wird, so geht andererseits der Verf. darin zu weit, wenn er die Annahme von Dittographien und ähnlichen Fehlern (wie I, 1 Ext. 4 extemplo excepta II, 1, 10 uiri II, 7, 9 fugitiuorum V, 2, 10 estis Nep. X, 1, 7 (505) celebrabatur) oder Interpolationen (wie II, 1, 3 in publicum) durchaus von der Hand weist.

Sei es schließlich gestattet, für einige Stellen unsere Vermuthungen in aller Kürze denen des Verf.'s gegenüberzustellen; sollte eine oder die andere das richtige treffen, so ist auch dieser Gewinn, so groß oder klein er sein mag, dem Verf. der Emendationen zu danken, auf dessen Anregung hin sie ja entstanden sind. Es ist doch wohl I, 1, 8 pertinax sanctorum indulgentia deorum zu lesen. I, 1 Ext. 2 etwa Maesulum (oder Massylum) Masinissa rex? I, 3 Ext. 3 de superst. 1 feta peregrina statt foeda et peregrina. ibid. § 2 sortes mittere sibi colligere: die Wortstellung (statt mittere sortes sibi colligere) hat nichts auffälliges. II, 7, 5 non digne ea exempla und so war IV, 3 in. zu schreiben: ...infamia flagrat. Dignius contrarios his tam diris uitiis mores commemoremus. IV, 6, 3 vielleicht marte statt arte? V, 3 Ext. 3 (242) sine quo uix uita hominum constet. VII, 2 Ext. 10: at caritate istud patrabis. Hoc Philippus etc. VIII, 1 Amb. 2 (p. 380 H.) lies contentionem statt cunctationem. VIII, 7, 3 exemplo et auspicio (ospitio B). VIII, 7, 5 commoti[atque]adeo perculsi. VIII, 7 Ext. 2 perf. opus... pariter ex omnis honestatis p. cupiditate ingressus: opus ist ja doch Object zu ingressus! VIII, 15 in. praemiorum uirtutis et onerum contemplatio iucunda est. VIII, 2 Ext. 6 onustos cibi. VIII, 11 (497) texto statt tecto. X, 15 (503) annixus (für adnixus) in ein Wort zu schreiben. XV, 12 (508) quasi spurcis statt quasi petris? Das eine können wir nicht loben, daß der Verf. eine Orthographie, von deren Fehlerhaftigkeit er selbst überzeugt sein wird (quum nunquam quanquam tanquam), auch dem Valerius aufdrängt. S. 12 z. 8 lies Maximus statt Flaccus. S. 26: VIII, 11 Ext. 3. P.

Lao-tse Táo-tĕ-king. Der Weg zur Tugend. Aus dem Chinesischen übersetzt und erklärt von Reinhold v. Plänckner. Leipzig, 1870. Brockhaus. (XX, 424 S. 8.) 2 Thlr.

Das Werk des chinesischen Philosophen Laotse (geb. 604 vor Chr.), aus welchem Rémusat einiges übersetzte um zu zeigen, daß man in demselben Einwirkungen abendländischer Philosophie, ja jüdischer Religion (worin B. von Strauß, Zeitschrift der D Morg. Ges. 23, 480, ihm beistimmt) anerkennen müsse, und aus dessen mystischen Ausdrücken Jesuiten eine ältere Offenbarung der Trinität herauslesen wollten, ist für Chinesen und wievielmehr für europäische Kenner des Chinesischen eines der schwierigsten und, sobald man nicht den richtigen Gesichtspunkt hat, dunkelsten Bücher der chinesischen Literatur. Auch die Bekenner der Religion des Tao, welche in Laotse ihren Meister verehren, haben in ihre Anschauungen so viel kindischen Aberglauben gebracht, daß ihre Auffassung vom Tao eine ganz irrige ist. Stan. Julien übersetzte 1842 das Werk vollständig und gab Auszüge aus chines. Commentaren, deren Ansichten er meist seine Beistimmung gab. Nach fast 30 Jahren erscheint hier eine mit einer Einleitung über Laotse's Lehre und deren Gegensatz zur Confucianischen und

mit ausführlichem Commentar verbundene neue Uebersetzung, die vieles berichtigt, was in der französischen undeutlich oder geradezu unrichtig war. Der hohe Werth der letztern wird freilich dadurch wenig alteriert, denn abgesehen davon, daß eine erste Uebertragung die Hauptschwierigkeiten bereits beseitigt hat, besitzt die Arbeit Julien's den Vorzug, daß das orientalische Colorit viel deutlicher erscheint, eine Eigenschaft, welche nicht bloß äußerlich ist, sondern auf die Auffassung des Ganzen den größten Einfluß ausübt, und wenn sie gerade für das philosophische Verständniß nicht ausreicht, so ist dieses doch durch sie vorbereitet worden. Der deutsche Uebersetzer scheint uns Autodidakt zu sein, wenigstens zeigt er uns alle die anziehenden Seiten eines solchen, die Begeisterung für seinen Gegenstand und die Wärme, mit welcher er den leisesten Tadel von seinem Helden abweist; seine Polemik gegen den französischen Uebersetzer wird zwar oft sarkastisch (z. B. S. 247), doch ist es nur löblicher Eifer für die gute Sache, welcher ihn mehr sagen läßt, als er S. 45 verspricht. Er liebt es, biblische Parallelen herbeizuziehen und Aehnlichkeiten der Tao-lehre mit dem Christenthum aufzufinden, wodurch er in christlichen Ländern wohl das Interesse der Gebildeten für seine Sache zu erregen hofft (vgl. S. XV). Es sei gestattet, nur eine Stelle anzuführen, an welcher der deutsche Uebersetzer das Original richtiger gefaßt hat als der französische, wobei wir indessen mit nicht geringer Wahrscheinlichkeit annehmen, daß auch der letztere jetzt nach 28 Jahren manches von damals ohne fremde Belehrung verbessern würde. Im 60. Cap. heißt es, dem Weisen sei die Regierung eines Staates keine größere Arbeit als einem andern etwa das Kochen eines kleinen Fisches ist, weil ihm nämlich das Vernunftprincip, das Tao, die Ausübung erleichtere. Julien folgt einem chinesischen Commentar und versteht die Stelle unrichtig so, daß man regieren müsse wie man einen kleinen Fisch bereitet, nämlich ohne ihn zu zerquetschen, ohne das Volk zur Rebellion zu zwingen (S. 295). Cap. 41 übersetzt Julien: wer im Tao fortgeschritten, scheint ein Zurückgeschrittener; Rémusat: die Fortschritte, die man im Tao machen kann, sind Rückschritte; von Plänckner: Vorschreiten im Tao — gleichwohl Zurückweichen? d. h. wie ist es möglich, beim Fortschritt im Tao in der Moral zurückzukommen (S. 200, 205). Der Vers. würde sich über die Verschiedenheit der französischen und deutschen Uebersetzung weniger erstaunt haben, wenn er bedacht hätte, daß in der Sprache der morgenländischen Mystik diese Verschiedenheit in der That nicht existiert; und hier kommen wir zu dem entschiedenen Mangel der deutschen Uebersetzung, die wir außerdem nicht anstehen als eine vortreffliche Leistung anzuerkennen. Der Uebersetzer, welchem wir eine genaue Kenntniß des Chinesischen nachrühmen müssen, hat seinem Vorgänger vielfach Unrecht gethan, weil er zu sehr auf europäischem, ja zu sehr auf chinesischem Standpunkt steht. Denn auch der letztere ist bei einem Werke nicht immer der richtige, welches Lehren predigt, die der in China geltenden Praxis so sehr entgegengesetzt sind wie die des Laotse. Es ist längst anerkannt, daß auf die Lehre vom Tao indische Ideen influiert haben, und der Uebersetzer hätte gut gethan, statt der biblischen Parallelen Aussprüche indischer Philosophen zum Vergleich herbeizuholen; er würde dann nicht den Fehler begangen haben, das Tao Gott zu nennen oder es mit dem λόγος zu vergleichen. Ein chinesischer Commentar ist immer doch ein zuverlässigerer Führer als die eigene Ueberzeugung, welche man leicht in den überaus dehnbaren und verschiedene Auffassungen leicht ermöglichenden Texten herauslesen kann. Fast durch das ganze Werk begegnet der Leser einer Polemik v. Plänckner's gegen den Ausdruck non-agir (voû oëy) bei Julien, und doch involviert v. Plänckner's Uebersetzung „Abstraction machen, sich mit dem Uebersinnlichen beschäftigen" eine hiervon nicht sehr verschiedene Vorstellung für den, welcher die Sprache der indischen Sankhya oder des Buddhismus kennt. Ja es ist das „nicht-handeln" (ein ähnlicher Ausdruck ist „nicht-wissen" S. 89) sogar ein chinesischer Ausdruck, welcher in den Kings 1. und 2. Ranges von den Königen der Vorzeit gebraucht wird, deren Wirken ruhig und unbeweglich gewesen sei wie der Himmel und der Polarstern (vgl. Julien bei v. Plänckner S. 76). Das Handeln ist irdisch, man soll beim Handeln die Welt verachten, und das einmal durch die irdische Ordnung der Dinge Gebotene ansehen wie der im Wagen unbeweglich Sitzende die rollenden Räder (Baron v. Eckstein im Journ. asiat. 1842. III, 14 S. 310). Es ist die Redeweise der eudämonistischen Ascetik, welche der deutsche Uebersetzer dadurch verwischt, daß er die Aussprüche des chinesischen Philosophen unserm europäischen und christlichen Denken adäquat zu machen sucht. Hiermit hängt ein andrer Mangel zusammen, nämlich daß der Uebersetzer die Paradoxien des Laotse verkennt. Laotse leitet das Böse aus der Erkenntniß des Guten ab; die Abgrenzung des Guten läßt das Laster erst hervortreten. Der Weise lobt daher nicht das Gute und rügt das Böse, sondern er verursacht durch sein Beispiel eine unvermerkte Veredelung des Menschen; er sagt daher, der Weise übe das Nicht-handeln, er lehre durch Schweigen (s. die Paradoxien S. 283). Der Weise kennt die Tugend nicht, weil er sie durch das Böse nicht verloren hat; ebenso macht keinen Eindruck auf ihn Gunst, Nutzen, Ehre und deren Gegentheil. Das Gute wird erkannt, wenn die Tugend in unerreichte Ferne gerückt ist: wenn der Weg des Tao verloren ist, erkennt man die Humanität und Gerechtigkeit, wenn das Reich in Aufruhr ist, die treuen Unterthanen. Daß man Gunst und Nutzen verachtet, ist nach unsern Begriffen nichts Arges, aber daß Laotse auch die Ehre geringschätzen lehre, kann der Uebersetzer, ein höherer preußischer Officier, nicht auf ihn kommen lassen. Er verkennt dabei die im Orient allgemeine Gleichgültigkeit gegen alles, was wir unter Ehre, namentlich militärischer, verstehen; der Orientale genießt lieber sein Leben, als daß er es sich im Interesse eines Fürsten oder einer politischen Idee durch eine Flintenkugel abschneiden läßt. Wenn nun schon der Orient überhaupt das Kriegführen für ein Unglück hält, so muß noch viel mehr ein Prediger indisch-chinesischer Ascetik alles verabscheuen, was bei uns für Vertheidigung der Ehre und Untadeligkeit des Charakters mit Anwendung von Waffen geschieht. Es ist dem Uebersetzer sehr darum zu thun, Laotse als tüchtigen Feldherrn erscheinen zu lassen; in der französischen Uebersetzung erscheint dieser echt orientalische Abscheu vor kriegerischen Actionen, oder sagen wir Feigheit, und der deutsche Uebersetzer scheute sich etwas nachzuschreiben, was gegen seine militärischen Gefühle stritte: „wie war ich getäuscht ... als ich statt Haß und Verachtung gegen Waffen und Waffenträger zu finden, ... nicht nur das Gegentheil fand, nicht nur gesunde, herrliche, höchst vernünftige Ansichten, sondern das Bild eines wahrhaft edlen Feldherrn erblickte, das wahre Prototyp eines mit Gott fechtenden Heldenkönigs, ein Ideal, wie es vor Jahrtausenden nur in dem hohen Geiste eines großen Gottesgelehrten leben konnte, ein Charakterbild, welches Jahrtausende unverstanden blieb, dann aber auch im Jahre 1866 in vollem Lichte, in allen Einzelheiten, in jedem Gedanken genau, aus diesen, den Gedanken und Worten zur Wahrheit, zu Leben und That wurde." S. 148. vgl. S. 161—162. J.

Blätter für das bayer. Gymnasialschulwesen, redig. von W. Bauer u. G. Friedlein. 6. Bd. 10. Heft.

Inh.: Markhauser, der geographische Leitfaden an der humanistischen Mittelschule. 3. — Zehetmayr, Gallus. — Fr. Polster, die Lateinschule in Beziehung auf den einjährigen Freiwilligendienst ꝛc. — Recensionen, Auszüge ꝛc.

Alterthumskunde.

Brugsch, H., die Sage von der geflügelten Sonnenscheibe nach altägyptischen Quellen dargestellt. (Aus d. Abhandlungen der k. Ges. d. Wiss.) Göttingen, 1870. Dieterich. (64 S. kl. 4.) 24 Sgr.

Das heutige Edfu, von den Kopten Atbô, von den alten Aegyptern Atbu genannt, von den Griechen mit Apollinopolis

(ἡ μεγάλη zum Unterschiede von Apollinis minor civitas weiter nilabwärts) übersetzt, hat einen großen Tempel der localen Hauptgottheit: Har-hud „Horus des beflügelten", welcher gegenwärtig wieder in allen seinen Theilen zugänglich ist. Die monumentalen Texte sowohl als einzelne Nachrichten der Classiker verlegten in diese Stadt den Kampfplatz des mythologischen Streites zwischen den beiden polaren Göttern Horus und Typhon, von denen jener das Licht, dieser die Finsterniß repräsentiert. Es ist nun gewiß nicht zufällig, daß an einer der Außenwände dieses großartigen, an Bildern und Inschriften unerschöpflichen Tempels die Geschichte des beflügelten Sonnendiscus angeschrieben steht. Dabei trifft es sich sehr günstig, daß der Feldzug des Lichtprincipes gegen die feindlichen Mächte hoch oben in Nubien beginnt, und bei der Mündung des Nils ins Meer abschließt, also die nämliche Ordnung befolgt, wie die Nomoslisten in Aufzählung der Gaue, und „Horus-Thron" (andrer, heil. Name statt des profanen Atbu) so ziemlich in die Mitte zwischen die beiden Endpunkte zu stehen kommt.

Keiner der Aegyptologen war mehr berufen, die Schätze dieses inhaltreichen Textes zu heben, als Dr. Brugsch, der die Wissenschaft der Geographie Altägyptens begründet hat — zunächst in geographischer Beziehung. Bleibt auch nach seiner lichtvollen Beweisführung der eine oder der andere Punkt z. B. die Gleichung Zalu=Havaris=Mesen=Pelusium (p. 35) zweifelhaft, so ist doch die Masse des sicher Constatierten so groß, daß man diesen Text von Edfu unbedenklich für einen der wichtigsten erklären darf. Dazu gesellen sich mythologische und kalendarische Angaben, deren Wichtigkeit für diese jetzt gerade brennendsten Fragen der Aegyptologie nicht unterschätzt werden kann. — Was den Schriftstil betrifft, so stimmen wir mit dem Verf. vollständig überein, wenn er (p. 8) darüber sagt: „der ältere Stil enthält dunkle Begriffe in einfacher Schrift, der jüngere (hier vorliegende) einfache Begriffe in dunkler (räthselhafter) Schrift." Die Beigabe des Originaltextes ist unterlassen worden, weil, wie p. 40 angemerkt und seitdem durch eine eigne Ankündigung bestätigt ist, ein junger Aegyptologe: H. Naville aus Genf, im Begriffe steht, den vollständigen Originaltext nebst den dazu gehörigen Darstellungen (im Ganzen 25 Doppeltafeln und 27 Druckseiten) herauszugeben.

Nötling, Ernst, Studie über altrömische Thür- und Kasten-Schlösser. Gleichzeitig als Beschreibung der vom Verf. auf Grund vorhandener Schlüssel und Schlossreste combinirten und selbstverfertigten Schloss-Modelle. Mit 6 Taff. Mannheim, 1870. Schneider. (47 S. 8.) 1 Thlr.

Der Verf. dieses splendid ausgestatteten Schriftchens, jedenfalls, wie die falsche Uebersetzung einer Stelle aus Apuleius auf S. 24 (patebat=er öffnete) zeigt, nicht Alterthumsforscher von Fach, wahrscheinlich, wie man aus der ungelenken Art der Darstellung in seiner Schrift schließen kann, überhaupt nicht Schriftsteller von Beruf, ist, wie er im Vorwort mittheilt, durch zwei dem Mannheimer Alterthumsverein gehörige altrömische Schlüssel (abgebildet auf Tafel VI, Fig. 17 und 18) veranlaßt worden, dazu gehörige Schlösser zu construieren, von denen er zwei Paare, eins für den Mannheimer Alterthumsverein, das andere für S. K. H. den Großherzog von Baden, dem auch diese „Studie" gewidmet ist, angefertigt und durch Abbildungen und Erläuterungen des Ganzen wie der Details, welchen Bemerkungen über die Ansichten früherer Forscher in Betreff der römischen Schlösser vorausgeschickt sind, dem größeren Publicum zugänglich gemacht hat. Das eine dieser Schlösser, das, mit einer Hebelbewegung versehen, zum Verschluß von Thüren bewohnter Räume bestimmt war, bezeichnet er als Fallenschloß, das andere, mit einer Schiebebewegung, für Kästen und Schränke bestimmt, als Riegelschloß. Jedenfalls sind die Combinationen des in der praktischen Mechanik wohlbewanderten Verf.'s sinnreich und, wie die auf Tafel VI abgebildeten antiken Schlösser und Schloßtheile zeigen, auf ein richtiges Princip basiert; doch muß Referent gestehen, daß ihm nicht alle Details der Construction aus den Abbildungen und Erläuterungen des Verf.'s völlig klar und verständlich geworden sind. Ueberseben hat der Verf., daß ein ziemlich gut erhaltenes altrömisches Thürschloß aus den Ruinen einer römischen Villa zu Seeb bei Bülach (Canton Zürich) von Dr. Ferd. Keller in seiner Schrift über die römischen Ansiedlungen in der Ostschweiz, 2. Abtheilung (Mittheilungen der antiquarischen Gesellschaft zu Zürich Bd. XV, Heft 2) auf Tafel I, Fig. 1—3 veröffentlicht und ebds. S. 59 f. und S. 62 eingehend erläutert worden ist. Derselbe Alterthumsforscher hat für die Sammlungen der antiquarischen Gesellschaft in Zürich das Modell eines altrömischen Thürschlosses angefertigt, dessen Construction, soweit Ref. sich derselben erinnert, in manchen Details von der von Hrn. Nötling combinierten abweicht. Bu.

Bullettino dell' instituto di corrispondenza archeologica. Nr. VIII. August.

Inh.: I. Ausgrabungen: R. Schoell, Ausgrabungen in Athen (Grabmäler am Dipylon). — II. Denkmäler: Jason für Theseus auf einem etruskischen Spiegel; aus einem Briefe des Hrn. F. Gamurrini an W. Helbig. — III. Bemerkungen: A. Jansen, Versuch einer neuen Erklärung des Gruppe der Bildhauers Menelaos (Aethra und Demophon).

Vermischtes.

Theorie der Eröffnungen der 807 Partieen der ersten sechs Jahrgänge der Neuen Berliner Schachzeitung. Kürzester Leitfaden des Schachspiels. Hrsg. von J. H. Zuckertort. Berlin, 1870. J. Springer. (2 Bll., 48 S. gr. 8.) 12 Sgr.

Der Verfasser, einer der besten deutschen Schachspieler und besonders hervorragend in der Kunst des Blindlingsspielens (d. h. ohne Ansicht des Brettes, aus dem Gedächtniß spielen) hat, wie aus dem Vorwort ersichtlich, bei der Abfassung seines Werkchens zwei Ziele im Auge gehabt. Erstens: eine genaue analytische Uebersicht der in den sechs Jahrgängen der Neuen Berliner Schachzeitung vorkommenden Spieleröffnungen, wodurch theilweise einem Mangel abgeholfen wird, an welchem diese Zeitschrift laboriert, nämlich an dem Mangel eines ordentlichen Registers. Das Büchlein ist sonach eine werthvolle Ergänzung des erwähnten Schachorgans und eine angenehme Zugabe für die Abonnenten desselben. Zweitens hat Hr. Zuckertort beabsichtigt, „einen Leitfaden in kürzester Form" zu geben, freilich nicht ganz mit dem gewünschten Erfolge, denn die Bezeichnung „Leitfaden" ist auf das Büchlein nur in einem geringen Maße anwendbar. Zu einem schachlichen Leitfaden, der den Anfänger sicher durch die Labyrinthe der Theorie führen und in leicht faßlicher Weise in die Kenntniß derselben einweihen soll, gehört etwas mehr als eine ziemlich flüchtige Skizzierung, die den Studierenden in der Hauptsache nur mit den Namen der verschiedenen Spielanfänge bekannt macht. Die Eröffnungen sind gar zu wenig ausführlich, die Varianten in denselben gar zu abrupt behandelt; sie brechen oft gerade da ab, wo man über die richtige Fortsetzung am nothwendigsten einiger Aufklärung bedarf. Vorzugsweise berücksichtigt ist die „Spanische Partie", die ihrem Zwecke hinreichend entspricht; die übrigen Spiele aber, besonders die „geschlossenen", sind nicht genügend ausgeführt: bei ihnen sind nur die allerersten Züge, bei manchen gar nur ein einziger (!), angegeben. Bei dem beschränkten Raume von drei Druckbogen (gr. 8.) hat der Verf. indessen immerhin sein Möglichstes geleistet, und bei der Führung von Correspondenzpartien und zur näheren Orientierung kann das Werkchen, wenn man die sechs Jahrgänge (1864—1869, Preis 13⅓ Thlr., einzeln Thlr. 2. 20 Sgr.) besitzt, von denen es einen Auszug bildet, von vielem Nutzen sein. Der Druck und die Ausstattung sind sauber.

---

* *

Universitäts-Schriften.

Berlin, H. Schubert (Dissert. 1. Juli): de Anglosaxonum arte metrica. (54 S. 8.)

Bonn, Prof. Dr. Fr. H. Reusch (Preisvertheilung, 3. August): libellus Tobit e codice Sinaitico editus et recensitus. (24 S. 4.)

Königsberg (18. Jan.): interrogatio S. Anshelmi de passione domini ed. prof. Dr. O. Schade. (13 S. 4.)

Schulprogramme.

Köln, Realsch. 1. Ordn. (Schulj. 1869—70), Dr. O. W. Thomé: zur Gesundheitspflege in den Schulen. (32 S. 4.)

Marburg, k. k. Gymn. (Schluß des Schulj. 1870), 1. R. Reichel: Marburger Namenbüchlein. 2. J. Pajk: stari rokopis Kranjskega mesta. (43 S. gr. 8.)

Monatsschrift f. Geschichte u. Wissenschaft des Judenthums. Hrsg. von Z. Frankel, fortgef. von H. Graetz. 8. Hft. August.

Inh.: B. Behrend, Beiträge zum Verständniß der Genealogien der Chronik. — Ad. Neubauer, Joseph ben Aquin. — Dünner, Halachah-kritische Forschungen. (Schl.) — Guttmann, die moderne Cultur und das Judenthum. — J. Perles, etymologische Studien zur Kunde der rabbin. Sprache u. Alterthümer. (Forts.)

Nuova Antologia di scienze, lettere ed arti. 5. Anno. Vol. 14. Fasc. VIII. August.

Inh.: E. De Amicis, Furio. Racconto. — D. Pantaleoni, l'infallibilità pontificia rispetto agli stati moderni e specialmente all' Italia. — Fr. De Sanctis, il Decamerone. — G. Canestrini, i servi agricoltori a proposito di recente pubblicazione. — Fr. Dall' Ongaro, di una riforma negli istituti d'arte. — A. Dall' Oglio, gli abitanti dell' Alpi Carniche. Costumi ed Emigrazione. — A. Ayò, le rondini sotto il tetto. (Fine.) — Notizie letterarie, Rassegna musicale, Rassegna politica etc.

Die Grenzboten. Red.: G. Freytag. Nr. 34.

Inh.: Das neue franz. Ministerium u. die Situation in Paris. — Oestreich u. der Krieg. — Hamburg im Kriege. — Die Stimmung in Mecklenburg. — Skandinavien und der deutsch-franz. Krieg. — Kriegsberichte der Grenzboten von G. Freytag. 1. 2. — Berliner Briefe. 4.

Allgem. Zeitung. Beilage. Nr. 220—225.

Inh.: Volkswirthschaftl. Briefe aus Oesterreich. N. Folge. 1. 2. — Die Menschenjagd in Mexico. 1. — Graf Bouët-Willaumez. — Theodor Mintrop. — A. Petermann, Weißenburg. — F. Freiligrath, So wird es geschehn! — Zur Goethe-Literatur. 1. — Die Neutralen im gegenwärt. Kriege. — Savona 1811—12. — Zur ersten Hülfe. — Aus dem schönen Elsaß. 1. — Kaiser Leopold's Manifest als Beantwortung der Kriegserklärung Ludwig's XIV., am 18. Oct. 1688. — Die Rheinfeldzüge der Franzosen. — Honegger's Grundsteine einer allgem. Culturgeschichte der neuesten Zeit. — Zu Schiller's Wallenstein. — Napoleon's III Programme.

Beilage des K. Preuß. Staats-Anzeigers. Nr. 33 u. 34.

Inh.: Die Dichter der Befreiungskriege. 4. — Chronik des deutsch-franz. Krieges 1870. — Die bayer. Rheinpfalz. — Das Verkehrsleben des Mittelalters. 1. 2. — Zur Kriegsliteratur. — Die deutsche Kolonie in Paris. — Die Champagne. — Albrecht v. Gräfe. — Deutsche Kriegs- u. Volkslieder 1870. 2.

Illustrirte Zeitung. Nr. 1416.

Inh.: General v. Steinmetz. — Kriegschronik. — Artillerietransport. — Ankunft des 17. Landwehr-Infanterieregiments in Düsseldorf. — Abschied bair. Landwehrleute in München. — Ploß, die internat. Hülfsleistung für verwundete u. erkrankte Krieger. — Die Corpsbefehlshaber der nordd. Armee. — Ankunft des ersten französ. Gefangenentransports in Berlin. — Die bairische Armee. — Vom Büchertisch.

Siebenbürgisch-deutsches Wochenblatt. Nr. 33.

Inh.: Wochenschau. — Ungarn u. der Krieg. — Kriegschronik vom 4.—13. August. — Correspondenzen aus Pest, Wien, Broos. — Schulordnung für den Volksunterricht ꝛc. (Schl.) — Die Verkündigung der Unfehlbarkeit des Papstes. — Zur Eröffnung der Großwardein-Klausenburger Eisenbahn. — Programm der im November abzuhaltenden Landes-Käse-, Topfen- ꝛc. Ausstellung des ungar. Landeslandwirthschaftsvereins. — Verschiedenes.

Sonntagsblatt, hrsg. von Fr. Duncker. Nr. 30—34.

Inh.: A. Mels, Irene. (Schl.) — R. Döhn, das Amurgebiet. — W. Augenstein, Geschichten aus dem Wiener Wald: Maxing. — Elise Polko, die alte Lehrmethode. — Des Feindes Heerführer. — G. Sterne, Justinus Kerner. — R. Virchow, die freiwillige Hülfe im Kriege. — Der Chef des deutschen Generalstabes. — Die Rettungsarbeit an den Küsten. — Eisenbahnscenen im Kriege. — Lose Blätter.

Deutsche Turnzeitung. Nr. 31—34.

Inh.: Chronik des deutsch-französ. Krieges. Vom 4. Juli bis 12. August. — Eintheilung des nordd. Heeres. — Kluge, Schulturneinrichtungen. — Das deutsche Sprachgebiet in Frankreich. — Norddeutschlands Feldpost. — Eine Ansprache von Berthold Auerbach. — Die Stärke der französischen Armee vor dem Kriege.

Magazin für die Literatur des Auslandes. Nr. 34.

Inh.: Das Volk in Waffen für Recht und Wahrheit. — Die Elsässer, die nur deutsch sprechen. — Berthold Auerbach, ein Bote zwischen Nord und Süd. — Friedrich, Baron v. Lamotte-Fouqué u. Theodor Körner. — Englands Haltung im 7jähr. Kriege: Friedrich d. Gr. u. Pitt. — Die Sache des deutschen Vaterlands in Amerika. — Amerik. Sonntage. — Das Völkerrecht u. die Bestien im Dienste Frankreichs. — Die franz. Akademie u. A. Neubauer's „Geographie des Talmuds". — Italiänische Poesie unserer Zeit.

Blätter f. liter. Unterhaltung. Hrsg. v. Rud. Gottschall. Nr. 34.

Inh.: E. v. Hartmann, ein chines. Classiker. — R. Doehn, zur Geschichte Napoleon's I. — Skizzen u. Novellen von Frauenhand. — Feuilleton: Ein dramat. Originalgenie. — Bibliographie.

Buch der Welt. 13. Heft. 1870.

Inh.: H. Oelschläger, die Katzenmarie. (Forts.) — Mürren. — H. Z. Klein, in den Mond. — J. Venedey, aus dem Leben Savonarola's. (Forts.) — Dreikönigsabend. Holzschnitt, Originalzeichnung von C. Offterdinger. — Fr. Friedrich, das Ende der Natchez. (Forts.) — J. Rodenberg, Pauline Lucca. — L. Habicht, offene Augen. (Forts.) — C. Vogt, Engstlen-Alp. (Forts.) — Edward Bulwer. — L. Du Bois, Kathleen. (Forts.) — Aus allen Welttheilen.

Europa. Nr. 34.

Inh.: Auf französischem Boden. — Byron in der Schule der Frauen. — Polnische Enthüllungen. — Die Kehrseite des griechischen Bildes. — Die Vogelschlächterei in Italien.

Gartenlaube. Nr. 34.

Inh.: L. Schücking, die Thurmschwalbe. (Forts.) — A. v. Corvin, im Lager unserer Heere. 1. u. 2. Brief. — M. E. Plantenau, der Schutz unserer deutschen Küsten. — Aus den Tagen des Kampfes. Wochen-Rapport Nr. 1. — Festungsbriefe aus Mainz ꝛc.

Daheim. Nr. 47.

Inh.: Der Held von Weißenburg. (v. Kirchbach.) — A. Wellmer, ein Wiedersehen auf dem Schlachtfelde. — Der Kronprinz von Preußen in Speyer. — Fr. Bodenstedt, Feldinstruction über die Zuaven. — Die Feldherren des Feindes. 2. — Der erste Sieg. Nach dem Briefe eines preuß. Officiers. — Die erste eroberte Mitrailleuse. — Die Torpedoes im Dienste des Küstenschutzes.

Berliner Revue. 62. Bd. 5. Heft.

Inh.: Fr. v. Krane, die Nachbarhäuser. (Forts.) — Deutschland u. Frankreich. — Die Deutschen in Siebenbürgen. 2. — Die Fortschaffung u. Verwerthung der Abfälle in den großen Städten. 1. — Vom militär. Verdienste u. Glück. 7.

Das Ausland. Nr. 33.

Inh.: Richard Proctors Ansichten über die Anordnung des Weltgebäudes. — Jagden auf den Pampas des La Plata. — W. Heine, Reise zur Vermessung des Isthmus von Darien. — Ein vormaliger Secessionist über die gesellschaftl. Zustände in Süd-Carolina. — Die Mineraliensammlung der Universität Heidelberg. — Ueber den Werth der Befestigungen von Paris. — Ueber den neuen künstl. Krapp. — Miscellen.

Die Natur. Hrsg. von O. Ule u. K. Müller. Nr. 34.

Inh.: K. Müller, Dokumente über Tiefsee-Forschungen. 6. Louis Agassiz über Tiefsee-Untersuchungen des Golfstromes. 2. — C. Koppe, über Sternschnuppen u. verwandte Erscheinungen. 1. — Th. Gerding, über Gasbeleuchtung. 1. Steinkohlengasbeleuchtung. 1.

Vorlesungen im Wintersemester 1870/71.

9. Erlangen. Anfang: 2. November.

I. Theologische Facultät.

Pff. ord. Thomasius: Dogmatik, 1. Hälfte; comparative Symbolik. — von Hofmann: Evang. Lucä; bibl. Gesch. A. T. — Schmid: Kirchengesch. 1. Th.; Dogmengesch.; Seminar. — Frank: Kirchengeschichte, 2. Hälfte; Epheser- u. Kolosserbriefe. — von Zezschwitz: prakt. Theologie, System u. Cultus; Hebräerbrief; Seelsorge und Kirchenverfassung; homil.-katech. Seminar. — Köhler: Genesis; Jesaja, 1. Hälfte; Apostelgesch. im exeg. Seminar. — Herzog: Dogmengesch.; 1. Korintherbrief; die kleineren protest. Kirchengemeinschaften; katech. u. homil. Uebungen. — **Pf. extr.** Plitt: Gesch. der luther. Kirche; Galaterbrief. — Prof. Herzog: liturg. Gesang; Orgelspiel u. Orgelbaukunde; allgem. Musiklehre u. Harmonielehre. — **Dr.** Ebrard: neutestam. Einleitung; Gesch. der christl. Poesie.

II. Juristische Facultät.

Pff. ord. von Schmidtlein: gem. u. baier. Criminalrecht. — Schelling: baier. Staatsrecht; baier. Civilproceß, nach der Proceßordnung vom 29. April 1869; gem. ordentl. Civilproceß. — von Scheurl: Pandekten (ausschl. Erbrecht); Erbrecht. — Gengler: baier. Civilrecht; deutsches Privatrecht; Sachsenspiegel. — Marquardsen: Strafrecht (gem. deutsches u. baier.); Rechtsphilosophie u. allgem. Staatsrecht; Völkerrecht; Criminalpraktikum. — Bechmann: Encycl. u. Methodologie der Rechtswissenschaft; Pandekten, 2. Th. (Obligationen- und Familienrecht); Pandektenpraktikum. — **Prdoc.** Vogel: deutsche Rechtsgeschichte; Conversatorium üb. ausgew. Lehren des röm. u. deutschen Privatrechts; deutsches Wechselrecht.

III. Medicinische Facultät.

Pff. ord. Leupoldt: Grundlehren der Medicin; Geschichte der Medicin. — Roßhirt: Pathologie u. Therapie d. Wochenbettes. — Gerlach: Anatomie u. Physiologie der Sinnesorgane; spec. Anatomie des Menschen; Secirübungen mit Prof. Herz. — Zenker: allgem. Pathologie (mit allgem. pathol. Anatomie); pathol.-anatom. Demonstrations- u. Sectionscursus; pathol.-histol. Uebgn. — Ziemßen: medic. Klinik u. Poliklinik; spec. Pathol. u. Therapie 1. Th.; Referatstunden für die polikl. Praktikanten. — Heineke: allg. Chirur-

gie; Brüche u. Verrenkungen der Knochen; chirurg. u. Augenklinik u. Poliklinik. — Herz: Myologie u. Angiologie; Seecirübungen s. o. — Ehlers: Zoologie; Anthropologie. — Schroeder: geburtsh. Klinik; theoret. Geburtshülfe; Pathol. des Wochenbettes. — **Pff. extr.** Trott: Arzneimittellehre; medic. Polizei. — Wintrich: Cursus über Laryngoskopie mit klin. Demonstrationen u. Uebungen am Phantome; über Pleuropathieen. — Hagen: Psychiatrie mit klin. Demonstrationen. — **Prdocc.** Immermann: spec. klin. Arzneimittellehre u. Arzneiverordnungslehre; Receptirkunde mit prakt. Uebungen. — Leube: physik. Diagnostik (Auscultation u. Perkussion) mit prakt. Uebgn.; laryngosk. Cursus. — Heller: Einl. in das Studium der Medicin; pathol. Anatomie des Verdauungsapparates.

IV. Philosophische Facultät.

Pff. ord. Fischer: philos. Encyclopädie; Religionsphilos. — Makowiczka: Finanzwissenschaft; Volkswirthschaftslehre; d. Systeme der polit. Oekonomie. — von Raumer: geschichtl. Grammatik der deutschen Sprache; althochd. Sprachdenkmäler; Altnordisch. — Heyder: Logik u. Metaphysik; Gesch. der neueren Philosophie, mit besonderer Berücksichtigung der Systeme seit Kant. — Spiegel: Sanskritgrammatik nach Stenzler; arab. Grammatik; vergleich. Grammatik der indogerm. Sprachen. — von Gorup-Besanez: Experimentalchemie; chem. Praktikum. — Hegel: Gesch. der französ. Revolution u. des Kaiserreichs bis 1815; über Quellen d. deutschen Geschichte im Mittelalter. — Fr. Pfaff: Schöpfungsgeschichte; Mineralanalyse; Krystallographie. — Müller: Privatleben der Römer; Pindars Oden; im Sem. Virgil's Aeneide B. 1 ꝛc. — Zoeller: Pharmakognosie; niedere Mathematik u. Stöchiometrie; Titriranalyse. — Lommel: Experimentalphysik; höhere Optik; prakt. Uebungen im physikal. Laboratorium. — Kraus: allgemeine Botanik; System der Kryptogamen; mikrosk. Cursus. — Hans Pfaff: Geometrie der Lage; über die neueren Methoden der Algebra. — Schoene: griech. Literaturgesch.; ausgew. Gedichte des Catull, Tibull, Properz; griech. Geschichte (Forts.); im Sem. Plutarch's Leben d. Solon ꝛc. — **Pff. extr.** Fabri: Technologie. — Winterling: Dante's Hölle; Privatlectionen in der engl. u. französ. Sprache. — Rosenhauer: allgem. u. medic. Zoologie; Entomologie; Repet. u. Conversatorium über Zoologie; ausgew. Capitel der Entwicklungsgeschichte d. Insekten. — Schmid: Logik, Erkenntnißlehre u. Metaphysik; Pädagogik u. Geschichte der Pädagogik. — Prof. Herzog: Musik. — Gareis: Zeichenkunst.

10. Gießen. Anfang: 31. October.

I. Theologie.

Pff. ord. Hesse: synopt. Evangg.; protest. Kirchenrecht; Katechetik; neutestam. Uebgn. im Sem. — Köllner: Kirchengeschichte 1. Hälfte; kirchengesch. Uebungen im Sem. — Nitzsch: Römerbrief; Dogmatik Th. 1; system. Uebgn. im Sem. — Schrader: Einl. ins A. T.; Jesaias; alttestam. Uebgn. im Sem. — **Prdoc.** Weiffenbach: Brief Jacobi mit Berücks. des paulinischen Lehrbegriffes; bibl.-theol. Besprechungen über die Gleichnisse Jesu vom Gottesreich auf Grund der Exegese; Repet. u. Examinatorien.

II. Rechtswissenschaft.

Pff. ord. Birnbaum: Criminalrecht nach den Quellen des gemeinen Rechts, mit bes. Rücksicht auf d. Strafgesetzbuch des Nordd. Bundes u. das Strafrecht des Großhzgth. Hessen. — Bülow: Institutionen u. Gesch. des röm. Privatrechts; gem. deutsches Civilproceßrecht Th. 1. — Regelsberger: Pandekten (ausschl. Erbrecht) nach Arndts. — Wasserschleben: deutsche Rechtsgeschichte; deutsches Staatsrecht. — **Prdocc.** Braun: deutsches Privatrecht; Lehnrecht; Wechselrecht. — Zimmermann: jurist. Encyclopädie für Cameralisten u. Forstleute; exeg. Uebgn. im röm. Recht; Repet. und Examinatorien.

III. Heilkunde.

Pff. ord. Buchheim: Pharmakologie. — Eckhard: Anatomie d. Menschen; Lage der Eingeweide; Secirübungen. — Pflug: spec. Pathol. u. Therapie der Hausthiere mit klin. Demonstrationen und Obductionen; allgem. Pathol. u. Therapie d. Hausthiere; Viehzucht. — Seitz: spec. Pathol. u. Therapie; medic. Klinik. — Wernher: spec. chirurg. Pathol. u. Therapie, Localkrankheiten; chirurg. Klinik. — Wilbrand: gerichtl. Medicin. — Wiuther: pathol. Anatomie; Praktikum d. pathol. Gewebelehre; Leichendiagnostik, Secierübgn. — **Pff. extr.** Birnbaum: Gesch. der Geburtshülfe; geburtsh. Operationslehre mit Uebungen am Phantom; geburtsh. Klinik mit Explorirübungen. — Kehrer: theoret. Geburtskunde; Gynäkologie; operative Geburtshülfe mit Uebungen am Phantom. — Wetter: allgem. Pathologie; Diätetik; thierärztl. Receptirkunde. — **Prdocc.** Baur: chirurg. Diagnostik; chirurg. Examinationscurse. — Stammler: Receptirkunst. — Dr. Winckler: Zootomie u. Präparirübgn.; Thieroperationslehre u. -cursus; gerichtl. Thierheilkunde.

IV. Philosophische Wissenschaften.

Pff. ord. Baltzer: analyt. Geometrie der Ebene u. d. Raumes; Anwendungen d. Infinitesimalcalculs auf Geometrie; Sem. — Buff: Mechanik; über Wärmestrahlung; im Sem. experim. Uebungen. — Heß: Waldertragsregelung; Staatsforstwirthschaftslehre. — Hoffmann: Pflanzenphysiol. u. -Anatomie, mit Demonstrationen; botan. Prakticum, mikrosk. Uebgn.; botan. Repet. u. Conversatorium; Erkl. von Forstpflanzen. — Lange: griech. Literaturgesch.; Herodot; im Sem. Demosthenes gegen Midias ꝛc. — Lemcke: vergleich. Grammatik der roman. Sprachen; span. Grammatik mit Lecture; Shakespeare's Romeo and Juliet; Gesellsch. für neuere Sprachen. — Lübbert: Euripides' Iphigenia Taurica; die Ansiedelungen der Römer in den Rheinlanden, nach den Monumenten; im Seminar Properz Elegien ꝛc. — Lutterbeck: Kosmologie der Alten, nebst Erkl. der Schrift περὶ κόσμου; Sophokles' Trachinierinnen; Tacitus Germania. — Oncken: Geschichte des Zeitalters der französ. Revolution, des Kaiserreichs u. der Befreiungskriege; Geschichtschreibung, Beredsamkeit u. Staatslehre der Griechen, mit bes. Rücksicht auf Aristoteles' Politik, zugleich als Einführung in die Quellenkunde ihrer Gesch. — v. Ritgen: Gesch. der älteren Baukunst; architekt. Compositionslehre, mit Uebungen; darstellende Geometrie, desgl.; Freihandzeichnen u. Malen. — Schilling: Psychologie; Pädagogik; philos. Uebgn. — Schneider: vergleich. Anatomie; zool.-zootom. Uebgn. — Stahl: Polizeiwissenschaft; Nationalökonomie. — Streng: Mineralogie; Formationslehre u. Entwicklungsgeschichte der Erde; Löthrohrpraktikum. — Vullers: hebr. Grammatik mit Interpretationsübungen; arab. oder syr. Grammatik; Sanskrit-Cursus (Forts.). — Weigand: deutsche Grammatik, bes. Laut- u. Flexionslehre; Gesch. der deutschen Nationalliteratur bis 1720. — Will: Experimentalchemie, unorgan. Theil; prakt.-analyt. Cursus im chem. Laboratorium. — **Pff. extr.** Abel: Gesch. Friedrich's d. Gr. u. seiner Zeit; Gesch. der Kreuzzüge. — Gordan: Algebra einschl. Determinantentheorie; partielle Differentialgleichungen; Seminar. — Naumann: theoret. Chemie; chem. Technologie, organ. Theil. — Noack: Pädagogik nebst Gesch. derselben; über Spinoza's Leben, Schriften u. Lehre; ägypt. Grammatik, nebst Erkl. hieroglyphischer Texte; Gesch. der Pharaonen, nach den Monumenten. — v. Schlagintweit: Geographie der V. Staaten von Amerika, bes. d. westl. Gebiete. — Zimmermann: Aesthetik; Wolfram's Parcival; Gesch. der deutschen Literatur im Zeitalter der Romantik u. d. Befreiungskriege. — Zöpprit: Methode der kleinsten Quadrate; theor. u. experim. Optik; mechan. Wärmetheorie; mathem.-physik. Uebungen im Sem. — **Prdocc.** Clemm: griech. Formenlehre mit bes. Berücks. der Dialekte; Lucrez de rerum natura; Tibull's Elegien. — Höfner: röm. Epigraphik; Tiberius u. Tacitus; Gesch. des röm. Reiches seit Constantin d. Gr. bis 476 u. der german. Staatengründungen auf röm. Boden. — Oberförster Dr. Heyer: Holzmeßkunde, mit einem Prakticum über die gesammte Waldertragsregelung. — Hr. Mickler: Harmonielehre, Gesang ꝛc. — Hr. Müller: Gabelsberger'sche Stenographie.

11. Evangel.-theolog. Facultät in Wien. Anfang: 1. October.

Pff. Roskoff: hebräische Sprache; Einleitung in's A. Testament; ausgewählte Psalmen. — Otto: Kirchengeschichte 1. Theil; Kirchengeschichte 3. Theil. — Vogel: griechische Sprache und neutestamentl. Hermeneutik; Korinther- und Hebräerbriefe. — Seberiny: Kirchenrecht; Homiletik; homiletische Uebungen. — Böhl: Dogmatik H. C.; Pädagogik. — Frank: Dogmatik A. C.; theolog. Encyklopädie u. Literaturgeschichte.

12. Jüdisch-theolog. Seminar zu Breslau.

Dir. Dr. Frankel: babyl. Talmud statar., Tractat Baba batra; babyl. Talmud cursorisch, Tractat Gittin; Eben-haëser (Codex des Eherechts); Architektonik des Jad hachasaka des Maimonides, ferner dessen Sefer Hamizwot; ausgew. Tractate des jernsalem. Talmud. — Prof. Graetz: hebr. Archäologie; Pentateuch; schwierige Capitel aus Jeremia, Ezechiel u. einem Theil der kl. Propheten; exegetische Uebungen; babyl. Talmud statarisch, Tractat Baba-Mezia; jüdische Geschichte nebst Literaturgeschichte, die Epoche von Maimuni bis Mendelssohn; historische Uebungen. — Dr. Zuckermann: Erläuterungen des Tractats Kiddusch hachodesch von Maimonides. — Dr. Freudenthal: Einleitung in die Pseudepigraphen der nachbibl. Literatur; Erklärung von Salomon Ibn Gebirol's fons vitae, und von R. Jehuda Halevi's Kusari. — Dr. Rosin: exeget. Literatur; homiletische Uebungen.

Ausführlichere Kritiken

erschienen über:

Becker, Chronika. (Von A. Ruland: A. Lit.-Z. 32.)
Bienemann, aus balt. Vorzeit. (Balt. Mschr. 2.)
Bluhme, Codex des rhein. KRechts. (Prot. KZ. 32 ff.)
Chroniken, Straßburger. (Von A. Birlinger: R. Litbl. 17.)
Geiger, Studium der hebr. Sprache. (Von Flöckner: Ebd.)
Groß, Ovid. (Von M.: Bl. f. d. bay. Gschw. VI. 10.)
Hase, Gnosis. II. (Von Dr. G. Frank: Prot. KZ. 32.)
v. Helfert, Geschichte Oesterreichs. II. (A. Lit.-Z. 32 f.)
de Hübner, Sixte Quint. (Von A. v. Reumont: R. Litbl. 16 f.)
Jäger, die Darwin'sche Theorie. (Von Frauenstädt: Bl. f. l. U. 33.)
Klippel, Scharnhorst. (Von E.: Grenzb. 33.)
Lotze, Mikrokosmus. II. (Von v. Hertling: R. Litbl. 17.)
Luthardt, Lehre v. d. letzten D. (Von Ad. Maier: Ebd. 16.)
v. Mädler, Reden. (Von M. J. Schleiden: Westerm. MH. 8.)
Naumann, Naturwissensch. u. Materialismus, und: Beiträge. (Von Katzenberger: R. Litbl. 16.)
Schenkel, Luther in Worms ꝛc. (Von S—g: Prot. KZ. 32.)
Sigwart, Spinoza's Tractat. (Von Dr. E. Kuhn: Prot. KZ. 32.)

Wichtigere Werke der ausländischen Literatur.

Französische.

Froissart, J., Chroniques, publiées pour la Société de l'histoire de France par Siméon Luce. T. 2. 1340—1342. (Depuis les préliminaires du siége de Tournay jusqu'au voyage de la comtesse de Montfort en Angleterre.) (LIX, 426 p. 8.) Paris. 9 fr.

Gaffard, A., du tabac. Son histoire et ses propriétés. Nocuité de son usage à la santé, à la morale et aux grands intérêts sociaux. (82 p. 4.) Aurillac.

Girard, F., chroniques de la marine française sous la République et sous l'Empire. République. (186 p. 4. à 2 col.) Paris. 2 fr. 50 c.

Julien, St., syntaxe nouvelle de la langue chinoise, fondée sur la position des mots, confirmée par l'analyse d'un texte ancien, suivie d'un petit dictionnaire du Roman des deux cousines et de dialogues dramatiques traduits mot à mot. 2. vol. (VII, 441 p. 8.) Paris.

Lagrèze-Fossat, A., études historiques sur Moissac. T. 1. (XXI, 528 p. 8.) Montauban.

Lambert, E., étude sur Béranger, d'après sa correspondance. (44 p. 8.) Nantes.

Périaux, N., dictionnaire indicateur et historique des rues et places de Rouen; revue de ses monuments et de ses établissements publics. 1. livr. (XXXII, 132 p. 8.) Rouen. 2 fr. 50 c.
In 4 Lieferungen vollständig.

Saint-Albin, A. de, la Poésie des livres saints (Ancien Testament). (XXXIX, 478 p. 18.) Coulommiers. 3 fr. 50 c.

Sainte-Beuve, C. A., Madame Desbordes-Valmore, sa vie et sa correspondance. (250 p. 18.) Châtillon-sur-Scine. 3 fr.

Secchi, A., le Soleil. Exposé des principales découvertes modernes sur la structure de cet astre, son influence dans l'univers et ses relations avec les autres corps célestes. (XVI, 422 p. 8. et 3 pl.) Paris. 12 fr.

Suzanne, F. de, armes de guerre. Examen critique de l'armement français. (122 p. 8.) Nice.

Italienische.

Bernardi, J., la famiglia e la scuola, discorsi educativi. (214 p. 16.) Milano. L. 1.

Berri, G., biografie d'illustri italiani. Parte II. Storici, filosofi e scienziati. (184 p. 16.) Milano. L. 1.

Castiglia, B., lo spirito d'Italia nella lingua e nelle lettere. Parte I. (204 p. 16.) Milano. L. 1.

Gagliardi, Elia, delle conoscenze eccezionali spettanti in materia civile ai pretori di mandamento. (288 p. 8.) Napoli. L. 5.

Garoni, N. C., codice della Liguria diplomatico, storico e giuridico, Archivi, Carte, Cronache, Statuti ed altri documenti dei Municipi Ligustici dalle origini al secolo nostro descritti, raccolti ed illustrati. Disp. 1. (48 p. 4.) Genova. L. 2.

Ghisi, L. A., fisica meteorologica, ossia cenni sulla meteorologia. (220 p. 16.) Milano. L. 1.

Jesualdo de Luca a Bronte, de regno Dei divinaque summi Pontificis potestate in hebraea et christiana gente, conquisitio historica et dogmatica. (148 p. 8.) Roma.

— pro opportunitate oecumenicae declarationis de pontificia magisteriali infallibilitate, theologica disquisitio. (300 p. 8.) Napoli.

Musatti, E., brevi cenni sul commercio in generale ed in ispecie di Venezia. (71 p. 8.) Venezia. L. 1.

Pantanelli, prof. A., di Francesco di Giorgio Martini pittore, scultore e architetto senese del secolo XV e dell' arte dei suoi tempi in Siena. (144 p. 16.) Siena. L. 2.

Spano, Cav. G., storia dei pittori Sardi e catalogo descrittivo della privata sua biblioteca. (61 p. 8.) Cagliari.

Antiquarische Kataloge.

(Mitgetheilt von der Antiquariats-Buchhandlung Kirchhoff u. Wigand.)

Ackermann in München. Nr. 41. Vermischtes.
Seligsberg in Bayreuth. Nr. 122. Kathol. Theologie.

Nachrichten.

Der Privatdocent Dr. Alfred Pernice in Halle ist zum außerordentl. Professor in der jurist. Facultät daselbst ernannt worden.

Der Privatdocent Dr. Jakob Friedrich Behrend in Berlin ist zum außerord. Prof. in der jurist. Facultät daselbst ernannt worden.

Der Professor und Consistorialrath Dr. Julius Köstlin in der evangelisch-theolog. Facultat zu Breslau geht in gleicher Eigenschaft nach Halle.

Der außerordentliche Professor des österreichischen Civilrechts in Innsbruck Dr. P. Harum ist auf denselben Lehrstuhl in Wien berufen worden.

Der außerordentliche Professor Dr. H. Vambery in Wien ist zum ordentl. Professor ernannt worden.

Der Professor der Rechtswissenschaft Dr. Geyer in Innsbruck hat einen Ruf nach Basel erhalten, aber abgelehnt.

Dem Hofrath Professor Dr. Marx in Göttingen ist der königl. preuß. Kronenorden 2. Classe verliehen worden.

Der Professor des Strafrechts Dr. Heinze in Leipzig ward vom König von Sachsen zum Geh. Hofrath ernannt.

Dem Oberlehrer Dr. Gollmann am Gymnasium in Marburg ist der Titel Professor ertheilt worden.

Am 3. August † in Zürich der Director des Polytechnicums daselbst, der berühmte Chemiker Prof. Pompejus Bolley.

Am 4. August † in Petersburg der Naturforscher Dr. Franz Ruprecht, Mitglied der kaiserl. Akademie der Wissenschaften, im Alter von 56 Jahren.

Am 7. August † in Darmstadt der Oberappellationsrath Dr. Fr. Nöllner, ein namhafter Publicist und langjähriger Mitarbeiter der Allgemeinen Zeitung.

Am 16. August † in Berlin der Obertribunalsrath a. D. Gad.

Die für den Herbst dieses Jahres bestimmte Versammlung deutscher Philologen und Schulmänner in Leipzig wird auf das Jahr 1871 verschoben.

Literarische Anzeigen.

Für ein größeres encyklopädisches Werk wird die Betheiligung eines
Historikers [196
gesucht. Gründliche wissenschaftliche Bildung, Gewandtheit in der encyklopädischen Form und umfassende Kenntniß der neueren und neuesten Geschichte sind die Hauptbedingungen. Gef. frco. Anträge unter N. Q. 665. befördert die Annoncen-Expedition von Haasenstein & Vogler in Frankfurt a/M.

Verlag von EDUARD AVENARIUS in Leipzig.

Ueber die beiden ersten Phasen
des Spinozischen Pantheismus
und das Verhältniss der zweiten zur dritten Phase.
Nebst einem Anhange:
Ueber Reihenfolge und Abfassungszeit
der älteren Schriften Spinoza's.
Von **Dr. Richard Avenarius.** Preis 24 Ngr.

Antiquarischer Bücherverkehr.

K. F. Koehler's Antiquarium in **Leipzig**, Poststr. 17.
Bedeutendes Lager wissenschaftlicher Werke.
Cataloge gratis und franco. [3

Druck von W. Drugulin in Leipzig.

Literarisches Centralblatt

für Deutschland.

Nr. 37.] Herausgeber und verantwortlicher Redacteur Prof. Dr. Fr. Zarncke. [1870.

Verlegt von Eduard Avenarius in Leipzig.

Erscheint jeden Sonnabend. 3. September. Preis vierteljährlich 2 Thlr.

Inhalt:

Byk, der Hellenismus und der Platonismus.
Grapengießer, Kant's Lehre von Raum u. Zeit ꝛc.
Pallmann, die Cimbern und Teutonen.
Schroll, Urkundenregesten von Eberndorf.
Lorenz, Deutschlands Geschichtsquellen im Mittelalter.
Pfleiderer, Leibniz als Verf. von 12... Flugschriften.
Rösler, Johanna die Wahnsinnige, Königin v. Castilien.
Mösta, über das Vorkommen der Chlor- ꝛc. Verbindungen des Silbers in der Natur.
Schellen, die Spectralanalyse in ihrer Anwendung ꝛc.
Zwick, Lehrbuch der chem. Technologie. 2. Abth.
Brunner, das anglonormannische Erbfolgesystem.
Handelsrechtssätze auf Grund der Rechtsprechung der obersten deutschen Gerichtshöfe.
Titz, die Lösung der landwirthschaftl. Kreditfrage.
Krell, Geschichte des dorischen Styls.
Leutz, die Theorie und Praxis des pädagog. Unterrichts an den Seminarien.
Barth, über den Umgang.
Vorlesungen im Wintersemester 1870—71: 13. Rostock; 14. Bern; 15. Münster.

Philosophie.

Byk, S. A., der Hellenismus und der Platonismus. Leipzig, 1870. Pernitzsch. (45 S. 8.) 10 Sgr.

„Das Verhältniß des Hellenismus und Platonismus zu einander ist ein doppeltes. Aehnlich durch die reiche Fülle ihrer Gestalten, durch die ewige Existenz und innere Gliederung ihrer Potenzen, die gewisse Gebiete mit ihren Unterabtheilungen umfassen, welche hinwiederum für sich besondere Kreise bilden u. s. w." (S. 3). „Auch er (der platonische Idealstaat) scheint uns nur die geträumte Vervollkommnung des bereits bestandenen (sic) griechischen Staates." (S. 4.) „Die Mythologie kann auf zweierlei Weise behandelt werden. Entweder belauschen wir den Geist in seinem unmittelbaren Gebaren und Schaffen, oder wir untersuchen den Inhalt seiner bereits zu Tage geförderten Producte. Die erste Methode ist die psychologische, die zweite die metaphysische." (S. 4.) „Dies vorausgeschickt schreiten wir zur Auseinandersetzung der griechischen Götterlehre." (S. 5.) „Die hellenischen Götter sind wie die der andern primitiven Religionen die Erscheinung in ihrer Identität mit sich selbst." (S. 6.) „Dieses göttliche Princip ist dem Hellenismus die Erscheinung in ihrer Totalität, die alle ihre Momente in sich enthält." (S. 11.) „Die Natur des Guten, dessen Begriff ebenso wie der des Zweckes dem Hellenismus fremd ist." (S. 12.) „Wie dem Sophismus (sic) die individuelle Empfindung, so war dem Hellenismus die objective Beschaffenheit der Dinge ihr eignes Maß." (S. 13.) „Sie (die hellenische Kunst) konnte wohl das Schöne nachahmen, nicht aber selbst es schaffen." (S. 15.) „Die Freiheit der Bewegung fehlt überall. Die Götter hatten keine Freiheit, das ihnen angewiesene Gebiet zu überschreiten, die Menschen zu handeln, die Kunst zu schaffen." (S. 17.) „Anstatt daß (sic) der Hellenismus an dem Aeußeren hängen blieb, fängt das Gebiet des Platonismus erst hinter demselben an. Die Oberfläche der Dinge ist die Grenzscheide zwischen dem Hellenismus und dem Platonismus." (S. 45.) „Um desto bestimmter." „Zeugerische Naturkraft." „Ein ἄνοδος." In welcher Entfremdung vom griechischen Alterthum muß man leben, um sich fast in jedem Satze an ihm versündigen zu können! Woher hat der Verf. den Muth geschöpft, daß er an ein so anspruchsvolles Thema mit den leersten und schiefsten Allgemeinheiten herangehen durfte? Die „Oberfläche der Dinge" ist es bereits — um in seinem Tone zu reden —, die ihn vom griechischen Geiste und Plato trennt. Stil und Composition des Aufsatzes sind schlecht, Druck und Ausstattung vortrefflich. F. N.

Grapengiesser, Dr. C., Kant's Lehre von Raum und Zeit; Kuno Fischer und Adolf Trendelenburg. Jena, 1870. Fr. Mauke. (96 S. 8.) 12 Sgr.

So wie Ref. in dem zwischen Trendelenburg und Kuno Fischer entstandenen Streite, welcher unterdessen auch in den „Philosophischen Monatsheften" und selbst in der „Altpreußischen Monatsschrift" besprochen wurde, bereits seine Stellung genommen hat (s. Centralbl. Nr. 13, v. 19. März d. J.), so mußte es ihn zunächst unangenehm berühren, daß auch wieder in Hrn. Grapengießer's Broschüre neben anderen spöttischen Wendungen das „Nicht-Verstehen" und „Miß-Verstehen" förmlich grundsätzlich auf Trendelenburg's Seite geschoben wird. Die Art und Weise aber, wie in der betreffenden Hauptfrage Hr. Grapengießer zu Gunsten Kuno Fischer's die Annahme einer Objectivität des Raumes aus verschiedenen Aeußerungen Kant's erschließen will, muß wohl gelindes Erstaunen erregen; wenn nämlich Kant selbst das Wort „objectiv" anwendet, so ist es bei ihm ja gleichbedeutend mit „allgemein gültig", und hiermit muß er nothwendig alle Sätze der Geometrie, weil denselben alle Gegenstände der Raum-Anschauung unterliegen, als objectiv bezeichnen. Die Kühnheit, mit dieser Bedeutung des Wortes „objectiv" von den Gegenständen im Raume oder von den Gegenständen des inneren Sinnes in der Zeit auf den Raum selbst oder auf die Zeit selbst überzuspringen, können wir wohl bewundern, dürfen sie aber uns selbst nicht beimessen. Den Vertheidigern Kuno Fischer's möchten wir in dieser Frage überhaupt jene Stelle der Prolegomena § 13 (Hartenstein's ältere Ausgabe der Werke Kant's, Bd. 3, S. 201 f.) zur Beherzigung empfehlen, wo Kant vom Spiegelbilde der Hand spricht, durch welches rechte Hand und linke Hand sich vertauschen; denn der Sinn jener Stelle ist sicher, daß selbst begriffliche Bezeichnungen der Raum-Anschauungen durch die Subjectivität des Beschauers bedingt sind. Und jene „Lücke im Beweise u. s. f.", welche der so angefeindete Trendelenburg bei Kant hervorhob, wird um so fühlbarer, je mehr wir von der Raum-Anschauung zum Raum selbst zu gelangen oder in obiger Weise überzuspringen beabsichtigen. Indem aber Hr. Grapengießer des Weiteren in Fries'sche Pfade einlenkt, sind wir nicht mehr im Stande ihm nachzufolgen; denn aus einer verschwommenen Identität des Fühlens und Erkennens oder des Wissens, Glaubens und Ahnens (!), kurz aus dem „Brei des Herzens",

wie bekanntlich bereits Hegel das Fries'sche Philosophieren bezeichnete, scheint uns die einzig folgerichtige Entwicklung dahin zu führen, daß auf die eine Seite das crude Factum als solches tritt und für die andere Seite nur ein mathematisierender Formalismus übrig bleibt. Pr.

Geschichte.

Pallmann, Dr. R., die Cimbern und Teutonen. Ein Beitrag zur altdeutschen Geschichte u. zur deutschen Alterthumskunde. Berlin, 1870. Klönne u. Meyer. (70 S. gr. 8.) 15 Sgr.

Vorliegende Schrift ist ein interessanter Beitrag zur Germanischen Geschichts- und Alterthumsforschung, welchen der Vf. einem künftigen umfassenden Werke dieses Inhaltes vorausschickt. Mit großer Sorgfalt und Vollständigkeit verwerthet der Verf. die Berichte der Classiker und berücksichtigt dabei die Schriften moderner Forscher in reichem Maße. Daß er freilich auf dem unsichern Boden der Ueberlieferung, wie sie nun einmal auf uns gekommen ist, manches als Ergebniß hinstellt, was nur aussprechende Hypothese ist, kann den Werth des Schriftchens nicht vermindern. Wenn der Verf. bei Besprechung der verschiedenen Quellenberichte jedesmal die gewiß berechtigte Frage aufstellt, auf welchem Wege der Berichterstatter seine Kunde erhalten habe, so wird das der richtigen Beurtheilung nur förderlich sein; wenn er auf die Quellen unserer Quellenschriftsteller zurückzugehen sucht, so liegt darin ein Beweis für die Sorgfalt seiner Kritik. Gar manche Stellen der Classiker aber sind so beschaffen, daß sie verschiedene Auffassungen zulassen, und für diese Stellen kann dann die Auffassung des Verf.'s freilich nur als Hypothese gelten. Z. B. kann Ref. auf S. 22 es nur als Hypothese, der er nicht beistimmen möchte, bezeichnen, wenn der Vers. (mit Quandt) aus Tac. Germ. 45 glaubt schließen zu müssen, daß die Aestyer in drei scharf gesonderte Bestandtheile zerfallen seien: herrschende Deutsche — mit eisernen Schwertern, Sitte und Gestalt der Sueven, von denen der deutsch klingende Bernsteinname glesum herrühre; ferner ein nichtdeutscher Bestandtheil — mit Knitteln bewaffnet: aber nicht Kelten, sondern Litthauer; endlich ein davon zu trennender Bestandtheil, welchen der Verf. in der Einleitung als eine geheiligte Handelskaste bezeichnet. Dem gegenüber ist es immerhin möglich, daß die bei Tacitus erwähnten Angaben nicht auf ethnographisch zu unterscheidende Volkselemente, sondern wohl nur auf die verschiedenen Stände oder Berufsarten eines und desselben Volkes zu beziehen sind. Solcher disputabler Punkte giebt es aber auf dem Gebiete des germanischen Alterthums viele, in Betreff derer nur zu einem mehr oder minder wahrscheinlichen Ergebniß zu gelangen ist. Wenn daher Ref. auch nicht verhehlt, daß er in manchen Punkten anderer Ansicht ist, als der Verf., so glaubt er andrerseits doch, die vorliegende Schrift allen Fachgenossen als Resultat umsichtiger und fleißiger Forschung empfehlen zu müssen. H. Br.

Urkunden-Regesten des Augustiner-Chorherren-Stiftes Eberndorf im Jaunthale. Bearbeitet von Beda Schroll, Archivar von St. Paul. Klagenfurt, 1870. Leon. (244 S. 8.) 1 Thlr. 10 Sgr.

Die Ausspräche Chmel's und Böhmer's, daß es vor allem nothwendig sei, die Quellen zu sammeln und allgemein zugänglich zu machen, veranlaßten den Archivar des Stiftes St. Paul in Kärnthen, die jetzt dort aufbewahrten Urkunden des Klosters Eberndorf (südlich von Völkermarkt) in Regestenform herauszugeben. Die hierbei angewendeten Grundsätze müssen im Allgemeinen gebilligt werden. Es ist das Originaldatum mitgetheilt, die vorkommenden Ortsnamen sind erklärt, ein Orts- und Personenverzeichniß ist beigegeben. Doch ist hie und da in Beziehung auf Erläuterungen fast des Guten zu viel gethan, und namentlich hätten die Auszüge meist kürzer gefaßt werden können, da das Stift Eberndorf, welches um 1106 gegründet und 1603 vom Erzherzoge Ferdinand aufgehoben und als Dotationsgut dem neu errichteten Jesuiten-Collegium in Klagenfurt übergeben worden ist, nie eine irgendwie hervorragende Rolle gespielt hat und daher auch seine, noch dazu meist dem 16. Jahrhundert angehörigen Urkunden nur sehr geringe Wichtigkeit haben. Auffallend ist, daß sich von einem Einflusse der Reformation auf die innern oder äußern Verhältnisse des Stiftes gar keine Spur zeigt. Ein grelles Streiflicht auf das Leben im Stifte kurz vor seiner Aufhebung wirft ein Schreiben des Bischofs von Laibach von 1590, wornach die Capitularen, obwohl der Bischof, der damals Administrator des Stiftes war, jedem drei Halbe Wein und jederzeit fünf Speisen reichen ließ, dennoch über schlechte Kost klagten; dieselben scheinen besser die Tage für den Empfang eines außerordentlichen Weines zu kennen als die Tage der Heiligen im Breviere, meint der Bischof. Auffallend ist die auf der letzten Seite angebrachte „Berichtigung" Triest statt Trient, da gerade letzteres richtig ist. Hb.

Lorenz, Ottokar, Deutschlands Geschichtsquellen im Mittelalter von der Mitte des 13. bis zur Mitte des 14. Jahrhunderts. In Anschluss an W. Wattenbach's Werk. Berlin, 1870. Hertz. (XI, 339 S. gr. 8.) 2 Thlr.

Schon längst wurde es als ein tiefgefühltes Bedürfniß der deutschen Geschichtsforschung anerkannt, in ähnlicher Weise, wie Wattenbach in seinem mustergültigen Werke die Quellen unserer Geschichte bis zum Ausgange der staufischen Zeit bearbeitet hatte, auch über die der letzten Jahrhunderte des Mittelalters eine literarische Uebersicht zu besitzen. Freilich konnte man sich nicht verhehlen, daß für diesen Zeitraum die Vorarbeiten bei weitem weniger vorgeschritten seien, als für jenen früheren, und daß eben deshalb die Zusammenstellung selbst einen viel minder abschließenden Charakter erhalten müßte. Lorenz, durch seine deutsche Geschichte seit dem Interregnum mit den Quellen dieser Periode, zumal des Südostens, vertraut, hat sich nun der von Wattenbach übrig gelassenen Aufgabe unterzogen, doch so, daß er zunächst nur bis zum Ausgange des vierzehnten Jahrhunderts fortgerückt ist. Da dieser Band als ein selbständiges abgeschlossenes Buch auftritt, so scheint die Erfüllung des in der Vorrede gegebenen Versprechens, das fünfzehnte Jahrhundert nachliefern zu wollen, einer noch etwas ferneren Zukunft anzugehören. Mit Recht bemerkt jedoch der Verf., daß erst mit dem Auftreten der Humanisten eine neue Periode anhebe.

Für den äußeren Rahmen der vorliegenden Arbeit durfte das Werk des bahnbrechenden Vorgängers durchaus maßgebend sein. Die örtlichen Gruppen waren bei dem Zurücktreten des Reiches und der Reichsgeschichte allein berechtigt, während eine weitere zeitliche Unterabtheilung zwecklos gewesen wäre. Die von dem Verf. gewählte Anordnung macht allerdings mehr den Eindruck des Zufälligen als der innern Zusammengehörigkeit. So ist z. B. Baiern in § 7—9 abgehandelt, das stammverwandte Oesterreich dagegen in § 27—31; Westphalen (§ 15) schließt sich weder, wie es wohl sollte, an Köln (§ 11) an, noch Hessen und Thüringen (§ 16) an Mainz (§ 10), und die Minoriten (§ 4) würden sich besser vor die Reichsgeschichte (§ 34) geschickt haben. Nach einer kurzen Einleitung, in der wir die Betonung des sagenhaften Elementes (vgl. Waitz) vermißt haben, werden in 35 Abschnitten die einzelnen Quellen abgehandelt und in den Anmerkungen ein reiches Material für die Gestaltung des Textes wie für seine Erläuterung niedergelegt, für welches Potthast nützlich vorgearbeitet hatte. Bisweilen finden sich Bemerkungen über Handschriften, namentlich Wiener, die der Vers. selbst eingesehen, häufig wird auf die Unzulänglichkeit der bisherigen kritischen Vorarbeiten und die von ihnen gelassenen Lücken hingewiesen, denn wenige dieser späteren Chronisten sind in Bezug auf ihre Vorlagen so vollständig untersucht, wie etwa Heinrich von Herford,

oder so gut herausgegeben, wie die mit Recht gerühmten Scriptores rerum Prussicarum. Im Allgemeinen mußte es dem Verf. genügen, in zusammenhängender Fassung und lesbarer Form uns den bisherigen Stand der Forschung in seinen Ergebnissen darzulegen und dieselbe in einzelnen Andeutungen hie und da weiter zu führen. Gerade deshalb ist sein Unternehmen so dankenswerth, weil es ohne Zweifel zu manchen weitern Untersuchungen die Anregung geben wird, indem es einmal über das Vorhandene und seine Mängel einen Ueberblick gewährt. Wie rüstig die Forschung auch auf diesem Gebiete fortschreitet, zeigen die nicht zu übersehenden Nachträge, die der Verf. selbst seinem Buche schon hinzugefügt hat. Da man Nachschlagewerken dieser Art für die vielseitige Belehrung, die sie bieten, sich nicht besser dankbar beweisen kann, als indem man ihren größten Vorzug, die Vollständigkeit, zu erhöhen sucht, so wollen wir nicht verschweigen, daß uns auch manche Lücken begegneten. Wir vermißten z. B. von den in den Monumenten enthaltenen Quellen die Annalen Heinrich's v. Heimburg (bis 1300), Gesta abbat. Trudonens. (bis 1366), die Chronik der Merseburger und die der Hildesheimer Bischöfe (für welche letztere S. 160 eine neuere Compilation aus Leibniz angeführt wird), Annalen von Zwifalten, Floreffe u. a., die neue Ausgabe des Chronicon Holtzatiae von Weiland (Script. 21), ferner die kürzlich erst wieder von Jaffé herausgegebenen Ann. Moguntini (bis 1309) und Heinemann's Chronica princip. Saxonie in den Märk. Forschungen B. 9. Von den italienischen Geschichtschreibern hätten vielleicht noch Morigia's Chronik von Monza, Malvezzi's Chronik von Brescia und Jacob von Acqui Aufnahme verdient. Für die in Ottokar's Chronik enthaltene Erzählung über die Einnahme von Accon (S. 253) ist die neuere Ausgabe in Scherer's St. Gallischen Handschriften übersehen, für Dandolo's Sammlungen die Mittheilungen von Pertz, namentlich die in seinem Archive (VI, 492) abgedruckte Vorrede des liber blancus. Zu den in großer Fülle angeführten neueren Hülfsarbeiten, die freilich schwer zu erschöpfen sind, wären etwa noch nennenswerth eine Berliner Dissertation (1852) von Frenzel über Saba Malaspina, eine Bonner (1867) von van Hout über die Magdeburger Bisthumschronik, eine Leipziger (1867) von Stübel über das Chronic. Sampetrin.; für Kadlubek eine ältere Abhandlung von Gutschmid's (während die überaus umsichtige Untersuchung Zeißberg's S. 326 wohl einer ehrenvolleren Erwähnung würdig gewesen wäre), für Reinmar von Zweter ein Aufsatz v. Wilmann's in Haupt's Zeitschrift B. 13, für Dante's Monarchie (die Witte in zwei Hallischen Programmen 1863 und 1867 kritisch herausgegeben) eine eigene Schrift Ed. Böhmer's (1866). Zu dem Abschnitte über die politischen Schriften würde der Aufsatz Friedberg's („Mittelalterl. Lehren über das Verhältniß von Kirche und Staat", Tüb. 1868) eine schätzbare Ergänzung geliefert und vor der falschen Namensform Johann v. Gent bewahrt haben. Zu Böhmer's Aufzählung der von Johann v. Victring benutzten Autoren (S. 265) ließen sich manche Nachträge bringen, unter Simon v. Keza hätte man eine Verweisung auf die jetzt klarer zu Tage tretende Benutzung der Ann. Altah. erwartet. Für handschriftliche Notizen, so viele deren auch beigebracht sind, ist das Pertz'sche Archiv doch nicht ganz ausgeschöpft worden, so z. B. für Johann v. Guben und Salimbene daselbst V, 533, VII, 667. Der Herausgeber der Slavenchronik (S. 169) heißt Laspeyres, nicht Laspeyre.

Diese kleinen Berichtigungen, denen Bewandertere sicherlich noch manches andere werden hinzufügen können, vermindern den Werth der uns gebotenen Gabe natürlich durchaus nicht. Ebenso wenig wie der Umstand, den der Verf. selbst empfunden hat, daß die Behandlung eine etwas ungleichmäßige ist und daß, während wir von manchen, zumal den österreichischen Quellen ein abgerundetes und wohlausgeführtes Bild erhalten, andere, wie selbst die wichtigen Genter Jahrbücher (S. 117), stiefmütterlich in Anmerkungen abgefertigt worden sind. Da öfter, was man kaum erwarten würde, sogar auf Urkundenbücher beiläufig verwiesen wird, so befremdet es, die der geschichtlichen Ueberlieferung doch um einige Schritte näher stehenden Formelbücher nur ganz kurz berührt zu finden, so daß z. B. Bärwald's Sammlung für Rudolf I gar nicht einmal erwähnt wird. Im Gegensatze zu der „vornehmen und sicheren Form", die der Verf. an seinem Vorgänger rühmt, macht sich daher in dieser seiner Fortsetzung sowohl in der Auswahl des Stoffes wie auch in der Beurtheilung desselben bisweilen ein etwas subjectiverer Zug geltend, aber auch das Werk Wattenbach's hat ja in der zweiten Auflage wesentlich gegen die erste gewonnen; möchte mit dieser verdienstlichen Arbeit recht bald der gleiche Fall eintreten und sie dann bis zu ihrem natürlichen Abschlusse fortgeführt werden. An der Spitze dieser deutschen Geschichtsquellen stehen als gutes Omen die Jahrbücher von Kolmar, von Jaffé ebenso trefflich bearbeitet, wie kürzlich von Hegel die Chroniken Straßburgs: hoffen wir, daß das von der deutschen Wissenschaft jederzeit mit Wärme gepflegte Elsaß bald auch in dem deutschen Staate wieder die ihm gebührende Stelle einnehme! *A.*

Pfleiderer, Dr. Edm., **Leibniz als Verfasser** von zwölf anonymen, meist deutsch politischen Flugschriften nachgewiesen. Leipzig, 1870. Fues. (VI, 155 S. gr. 8.) 24 Sgr.

Aus einem Bande der Tübinger Universitätsbibliothek, welcher unter 34 kleineren Schriften aus der Zeit von 1635—98 zwei anerkannt Leibnitz'sche Schriften enthält, hat unser Verf., der sich durch sein großes Buch über Leibnitz als Patriot ꝛc. als ein überaus tüchtiger Kenner der einschlagenden Literatur bewährt hat, noch eine Anzahl weiterer Flugschriften entnommen, die ihm sämmtlich mehr oder weniger das Gepräge Leibnitz'scher Urheberschaft zu tragen schienen. Es kommt hierbei in Betracht, daß einige von ihnen in bedeutsamer Weise eine bis jetzt vorhandene störende Lücke in Leibnitz' politisch-publicistischer Thätigkeit ausfüllen, und zwar die Jahre 1672—74 und 1697, 98; die anderen Schriften, die allerdings weniger bedeutend sind, stammen aus den Jahren 1683, 1686, 1687, 1688, 1689, 1693, 1696. Sie sind, was ihren Werth und ihre Bedeutung erhöht, mit Ausnahme einer einzigen, sämmtlich deutsch geschrieben oder doch deutsch neben dem lateinischen resp. französischen Texte. Der Verf. ist in seiner Kritik sehr vorsichtig zu Werke gegangen und scheidet die Schriften in drei Gruppen, je nachdem ihm die Leibnitz'sche Urheberschaft sicher, sehr wahrscheinlich oder minder sicher zu sein scheint; zu der ersten Kategorie gehören acht Schriften, zu den anderen beiden je zwei. Wir haben seiner eingehenden und gründlichen Beweisführung, die den in solchen Dingen möglichen Grad von Wahrscheinlichkeit herstellt und überdies in seinem Buche über Leibnitz durch Einfügung der Schriften in das übrige Material noch weitere Ausführung und Ergänzung findet, nirgends etwas Wesentliches entgegenzusetzen und nehmen gern und dankend von dieser stattlichen Bereicherung unserer Leibnitz-Literatur Notiz.

Roesler, Rob., **Johanna die Wahnsinnige, Königin von Castilien.** Beleuchtung der Enthüllungen G. A. Bergenroths aus dem Archive zu Simancas. Wien, 1870. Faesy u. Frick. (48 S. 8.) 10 Sgr.

Bekanntlich hat G. Bergenroth bei seinen Forschungen in den Archiven von Simancas auch eine Anzahl Actenstücke gefunden, die sich auf die Mutter Karl's V beziehen, und dieselben mit einem Commentar in England veröffentlicht und in einem Aufsatz in Sybel's historischer Zeitschrift Band 20, S. 231—270 die Ergebnisse seiner Forschung und Untersuchung dargelegt. Er glaubte nämlich auf Grund jener Actenstücke nachweisen zu können, daß Johanna, die nach der allgemeinen Annahme für wahnsinnig galt, bei gutem Verstande gewesen sei, aber etwas ketzerische Ansichten und eine geheime Sympathie für das Lutherthum ge-

hegt und deshalb von ihrer Mutter enterbt, von ihrem Vater und nachher von ihrem Sohne in Gefangenschaft gehalten und oft aufs grausamste mißhandelt, sogar gesoltert worden sei. Diese Entdeckung, welche mit der bisherigen Ueberlieferung ganz im Widerspruch stand, imponierte durch die Lebhaftigkeit und Sicherheit, mit der Bergenroth sie aussprach, und fand in Deutschland viel Glauben. Bald aber wurde sie mit Entschiedenheit bekämpft. Zuerst von Gachard in Brüssel, der, in den Zeiten Karl's V besonders bewandert, eine gewichtige Stimme hatte, und unabhängig von ihm durch den Verf. obengenannter Schrift. Derselbe weist nach, daß die Vermuthung von ketzerischen Ansichten der Königin weder in den von Bergenroth veröffentlichten Actenstücken noch in anderen Nachrichten über sie begründet ist, daß Bergenroth nur aus Johanna's Widerwillen gegen einen von ihrer Mutter ihr zugesandten Geistlichen voreilig schloß, daß er beauftragt gewesen sei, sie zum rechten Glauben zurückzuführen. Auch die vermeintliche Entdeckung Bergenroth's, daß Johanna auf Befehl ihres Sohnes gesoltert worden sei, was Bergenroth ausdrücklich als eine unzweifelhafte Thatsache bezeichnet, erweist sich durch Rösler's Untersuchung als eine falsche Uebersetzung des Wortes premia, das Zwang aber nicht Tortur bedeutet. Ueberhaupt weist Rösler nach, daß Bergenroth an mehreren wichtigen Stellen den spanischen Text ganz falsch übersetzt hat. So ist nun also durch die Kritik Rösler's die interessante Entdeckung, die so großes Aufsehen machte, gänzlich vernichtet und als ein Trugbild von Bergenroth's lebhafter Phantasie enthüllt. Auch die wichtigen Folgerungen für den Charakter König Ferdinand's und Kaiser Karl's V fallen damit weg. Rösler's Schrift hat nicht nur die Bergenroth's siegreich widerlegt, sondern einen werthvollen Beitrag zur Geschichte Johanna's gegeben. Wir fügen schließlich unserm Bericht über Rösler's Schrift auch noch eine Hinweisung auf W. Maurenbrecher's Aufsatz über Bergenroth im Märzheft der preußischen Jahrbücher 1870 hinzu, wo Bergenroth und die Art seiner Forschung näher geschildert und erklärt wird, wie er zu so willkürlichem Verfahren gekommen sein mag.

Zeitschrift für Preuß. Geschichte u. Landeskunde. Hrsg. von P. Hassel. 7. Jahrg. Nr. 7.

Inh.: Die Schlacht von Kollin. — W. Kellner, Chatten und Hessen. Eine Untersuchung über die Herleitung des Namens der Hessen aus dem der Chatten, vorzüglich an der Hand der Ortsnamenerforschung. — Bibliographie.

Naturwissenschaften.

Moesta, Dr. Fr. A., **über das Vorkommen der Chlor-, Brom- und Jodverbindungen des Silbers in der Natur.** Ein Beitrag zur Kenntniss der geologischen und bergbaulichen Verhältnisse von Nordchile. Mit 4 Taf. Marburg, 1870. Ehrhardt. (VII, 47 S. Imp.-8.) 1 Thlr. 15 Sgr.

Ueber die Geologie und Erzlagerstätten eines in dieser Rücksicht sozusagen ganz unbekannten Landstriches, der nordchilenischen Wüstenprovinz Atacama, berichtet in dieser Schrift der Verf., der mehrere Jahre hindurch in unmittelbarer Beziehung zum dortigen Grubenbetrieb stand. Jene Gegend ist vorzugsweise ausgezeichnet durch das reichliche Auftreten der auf der übrigen Erde nur als spärliche Seltenheiten vorkommenden Chlor-, Brom- und Jodsilbererze. An die Darlegung der allgemeinen Orographie und Hydrographie der nördlichsten Region des schmalen Küstenlandes Chile reiht sich die hier zum ersten Mal erfolgende Beschreibung der geologischen und der sehr eigenthümlichen bergbaulichen Verhältnisse mit besonderer Berücksichtigung des reichsten Erzgebiets, des von Chanarcillo. Auf fast allen Silbererzgängen ist der Metallgehalt namentlich am Ausgehenden concentriert und oft lediglich auf diese oberste Zone beschränkt. Von hauptsächlichem Interesse sind die Mittheilungen über den Einfluß, welchen außer den Grünsteingängen (chorros) die zersetzten Gesteinsschichten (mantos) auf die Erzführung der Gänge ausüben. Der Verf. ist Anhänger der Lateralsecretionstheorie und leitet den Erzgehalt der Gänge von jenen silberhaltigen Bleiglanzen, Eisenkiesen und Blenden ab, welche in dem Nebengestein massenweise eingesprengt vorkommen. Und in der That erweisen die von ihm angestellten Analysen, daß in der Nachbarschaft der Erzfälle das Nebengestein allerorten am stärksten zersetzt und zwar alkalienarm, kieselsäure- und thonerdereich, dabei selbst metallfrei geworden ist. Deshalb erscheine auch das Hangende weitaus mehr alteriert, als das Liegende. Bemerkenswerth ist nebenbei, daß die Chlor-, Jod- und Bromverbindungen auf die obern Zonen beschränkt sind und in größerer Teufe gediegen Silber, Silberglanz, Rothgültigerz auftreten. Im Anschluß an G. Bischof wurden Experimente angestellt über die Bildung von gediegenem Silber durch die Zersetzung des Schwefelsilbers vermittelst über 100° erhitzter Wasserdämpfe. Ob aber eine so hohe Temperatur bei den natürlichen genetischen Processen vorauszusetzen sei, dies wird der eben genannte Vater der chemischen Geologie nicht als wahrscheinlich annehmen; die Entstehung der Chlor- u. s. w.-Verbindungen soll aus dem gediegenen Silber unter Einwirkung des bedeckenden Meerwassers erfolgt sein. Am Schluß finden sich sechs neue Analysen der in Rede stehenden Silbererze. Die Tafeln stellen ein Gangnetz und Profil der Gegend von Chanarcillo und zwei landschaftliche Punkte dar. Der wissenschaftliche Werth der viel Neues bietenden Schrift wird dadurch nicht geschmälert, daß die spärlichen Personennamen wie Darvin, Bischoff, und eine Anzahl von Fremdwörtern, wie parrallel, efloresciren, Amoniten, unrichtig geschrieben sind.

Schellen, Dr. H., **die Spectralanalyse** in ihrer Anwendung auf die Stoffe der Erde und die Natur der Himmelskörper. Gemeinfaßlich dargestellt. Mit 158 Figg. in Holzschn., 2 farb. Spectraltaff. u. 4 Portraits. Braunschweig, 1870. Westermann. (XI, 452 S. gr. 8.) 3 Thlr. 20 Sgr.

Bei dem lebhaften Interesse, welches die Entdeckung der Spectralanalyse und ihre in kurzer Zeit überraschend folgenreiche Anwendung auf die stoffliche Beschaffenheit des Universums auch in nicht naturwissenschaftlichen Kreisen hervorgerufen hat, muß ein Werk, wie das vorliegende, welches die Methoden und Resultate in gemeinfaßlicher Weise darzustellen bestrebt ist, eine sehr willkommene Erscheinung sein. Der Verf. hat seine Aufgabe sowohl durch die Klarheit und einfach-schlichte Darstellungsweise als auch durch die sorgfältigste Benutzung des Materials bis in die neueste Zeit nach unserer Ueberzeugung in vollkommener Weise gelöst. Das Werk darf in seiner Form und objectiven Darstellungsweise den schönen populären Vorlesungen von Tyndall über Wärme an die Seite gestellt werden und bietet auch dem wissenschaftlichen Leser eine genußreiche Lectüre, indem er hier zum erstenmale das bisher vielfach zerstreute Material in übersichtlicher und vollständiger Weise zusammengestellt findet. Es würde jedoch dasselbe, von genaueren Citaten begleitet, sehr wesentlich an wissenschaftlichem Werthe gewinnen. Wenn schließlich noch die wahrhaft splendide typographische Ausstattung hervorgehoben wird, welche durch zahlreiche Figuren die Anschaulichkeit der Darstellung in erfolgreicher Weise unterstützt und belebt, so dürften hierdurch im vorliegenden Werke alle Eigenschaften vereinigt sein, um demselben die wärmste Theilnahme des Publicums dauernd zu sichern.

Zwick, Dr. Herm., **Lehrbuch der chemischen Technologie**, zum Gebrauch beim Unterrichte an technischen Lehranstalten etc. Mit vielen Holzschn. 2. Abth. (Schluss). München, 1870. Grubert. (S. 497—998. gr. 8.) 1 Thlr. 22 Sgr.

Nachdem in Nr. 24 d. Bl. über die erste Abtheilung des vorliegenden Lehrbuches referiert und eine nochmalige Besprechung des Buches nach dessen Vollendung in Aussicht gestellt worden, muß Ref. sein Versprechen erfüllen, da die zweite Abtheilung (der

Schluß) des Werkes nun erschienen ist. Diese Schlußlieferung bespricht die chemische Metallurgie und die Verarbeitung der wichtigsten Pflanzenstoffe und giebt eine Uebersicht der Prüfung und Werthbestimmung der wichtigsten Rohstoffe und chemischen Fabrikate in üblicher Weise. Steht der Verf. auch in dieser zweiten Abtheilung durchaus auf fremden Schultern, so muß doch nothwendig das dem Verfasser Eigenthümliche und Ureigne hervorgehoben werden, nämlich, daß er es für überflüssig erachtete, die Farbstoffe, die Färberei, den Zeugdruck, die Lederbereitung, die Leimfabrikation u. s. w. u. s. w. — alles Gewerbzweige von eminenter Bedeutung und total auf chemische Principien sich gründend, auch nur mit einem Worte zu erwähnen. Was soll man von einem im Jahre 1870 erschienenen Lehrbuche der chemischen Technologie denken, in welchem das Capitel von den Anilinfarben fehlt? Welcher Lehrer wird es auf sich nehmen, ein solches Buch an der ihm anvertrauten Lehranstalt einzuführen? Um die von Hrn. Dr. Zwick verübten Unterlassungssünden zu begreifen, stelle man sich ein Lehrbuch der Physik „zum Gebrauche beim Unterrichte an technischen Lehranstalten" vor, in welchem der Verf. die Abschnitte von der Elektricität und dem Magnetismus rein ausgelassen! Vielleicht holt indessen der Verf. das Versäumte in einer dritten Lieferung nach? *βδ.*

Zeitschrift für Ethnologie. Hrsg. von A. Bastian u. R. Hartmann. 2. Jahrg. 3. Heft.

Inh.: A. Bastian, zur Amazonen-Sage. — R. Henfel, die Schädel der Coroados. — E. Friedel, der Uglei. Zur Kunde und Vorgeschichte des ostholsteinischen Seegebietes. — R. Hartmann, Studien zur Geschichte der Hausthiere. 5. — Miscellen, Bücherschau, Verhandlungen.

Der zoologische Garten. Hrsg. von F. C. Noll. 11. Jahrg. Nr. 7.

Inh.: H. Alex. Pagenstecher, die Jagdhyäne (Lycaon pictus). — H. Schacht, die Raub- und Würgvögel des Teutoburger Waldes. (Forts.) — Pfarrer K. Müller, aus meinen Erfahrungen über Singvögel in der Gefangenschaft. (Forts.) — Die bisherigen Resultate der Austernzucht. — Correspondenzen ꝛc.

Der Naturforscher. Hrsg. von Wilh. Sklarek. 3. Jahrg. Nr. 30—32.

Inh.: Versuche über die Bewegung der Erde im Aether. — Die älteste Vegetation der Erde. — Elektrische Leitungsfähigkeit u. chem. Zusammensetzung des Glases. — Die Entstehung des Rauches. — Ueber Aenderungen des Klimas. — Einfluß der Temperatur auf den Elastizitätscoefficienten einiger Metalle. — Die seculären Hebungen u. Senkungen der Erdoberfläche. — Mechan'sche Erklärung chem. Erscheinungen. — Charaktere der in der Industrie verwertheten Pflanzenfasern. — Spektralbeobachtungen über das Wesen der Protuberanzen. — Wirkung des Magnetismus auf den elektr. Lichtbogen in verdünnten Gasen. — Zur Geschichte des Laacher Sees. — Ursachen der Dimorphie des kohlens. Kalkes. — Die Entstehungsweise der Oedeme. — Ueber die blaue Färbung der Früchte von Viburnum Tinus u. der Samen von Päonia. — Kl. Mittheilungen.

Chemisches Centralblatt. Nr. 30 u. 31.

Inh.: Gräbe u. Liebermann, über Anthracen u. Alizarin. (Schl.) — F. O. Patzschke, Beiträge zur Kenntniß des Epichlorhydrins. — Storrs u. Fittig, über die Isophtal-säure u. einige Derivate ders. — H. Schiff, Untersuchungen über Salicinderivate. — O. Hesse, über die weiße Chinarinde von Payta. — Kleinere Mittheilungen.

Zeitschrift für Chemie. Hrsg. von F. Beilstein, R. Fittig u. H. Hübner. 13. Jahrg. N. F. 6. Bd. 12. Heft.

Inh.: Fl. Hallwachs, über Amidodiphenylsäure. — L. Gluß, über Schwefelcyanverbindungen. — H. E. Roscoe, Untersuchungen über Vanadium. 3. Thl. — Gudkow, über die „furfurolgebende Substanz" der Kleie. — B. Maikovar, über 4 isomere Aethylnaphtolsulfosäuren. — Hübner u. Alsberg, üb. Bromnitro- und Bromamidobenzol u. die Stellung des Wasserstoffs im Benzol. — Kleinere Mittheilungen.

Rechts- und Staatswissenschaft.

Brunner, H., das anglonormannische Erbfolgesystem. Ein Beitrag zur Geschichte der Parentelenordnung nebst einem Excurs über die älteren normannischen Coutumes. Leipzig, 1869. Duncker u. Humblot. (88 S. 8.) 15 Sgr.

Die Parentelenordnung als die dem deutschen und überhaupt germanischen Recht eigenthümliche Erbfolgeordnung ist seit Siegel's vor siebzehn Jahren erschienenem Erbrecht Gegenstand lebhafter Angriffe gewesen. Unzweifelhaft ist durch die Untersuchungen von Siegel, Wasserschleben und Stobbe festgestellt worden, daß die Linealgradualfolge der sogenannten Parentelenordnung keineswegs so allgemein verbreitet war, als früher regelmäßig angenommen wurde. Auch das wird man zugeben müssen, daß man sich im deutschen Mittelalter selten über das der Linealgradualerbfolge zu Grunde liegende Princip ganz klar gewesen sein mag und eben deshalb in den so überaus zahlreichen eigentlich deutschen Rechtsquellen dieses Princip fast niemals einen bestimmten Ausdruck gefunden hat. Dagegen ist man in dem Kampfe gegen die Parentelenordnung jedenfalls darin zu weit gegangen, daß dieselbe geradezu als eine neue Erfindung des ausgehenden achtzehnten Jahrhunderts und namentlich Majer's hingestellt worden ist. Mit einer Entschiedenheit, die gewiß nicht gerechtfertigt ist, behauptet namentlich Gerber in den neuesten Auflagen seines deutschen Privatrechts, daß der in der Parentelenordnung enthaltene Gedanke dem rechtserzeugenden Geiste des deutschen Volkes zu allen Zeiten unbekannt gewesen ist. In der ersten Hälfte der oben angeführten Schrift erbringt Brunner den Beweis, daß in Rechtsquellen der Anglonormannen, der Normandie und Bretagne aus dem 12. bis 14. Jahrhundert die Erbfolge bald für Lehne bald für alodialen Grundbesitz nach der Parentelenordnung geregelt erscheint, und zwar an einzelnen Stellen mit einer Klarheit und Principmäßigkeit, welche zeigen, daß man sich des der Parentelenordnung zu Grunde liegenden Gedankens wohl bewußt gewesen ist. Die erbrechtlichen Grundsätze, wie sie in den hier herangezogenen Quellen ausgesprochen sind, stimmen aber, wie auch die Brunner'sche Arbeit zeigt, mit den auf dem gleichen germanischen Boden erwachsenen Bestimmungen des deutschen Erbrechts so durchgehends überein, daß allerdings, wenn bei den verwandten Rechten die Parentelenordnung nachgewiesen ist, auch den Vertheidigern derselben für das deutsche Recht dadurch eine Waffe gewonnen ist.

Daß die Rechtsquellen der Normandie und Bretagne bisher keineswegs eine genügend kritische Bearbeitung gefunden haben und der französischen Wissenschaft in dieser Beziehung viel zu thun übrig bleibt, ist längst anerkannt und geht auch aus der zweiten Abtheilung der Schrift Brunner's hervor. In ihr wird die Beschaffenheit und Entstehung zweier wichtiger normannischer Rechtsquellen untersucht, auf welche sich die Beweisführung in der ersten Abtheilung gestützt hatte. Die eine bilden die Statuta et consuetudines Normanniae, welche nach der bisher herrschenden Ansicht das Ergebniß einer bald nach 1205 vorgenommenen amtlichen Redaction des normannischen Rechts sein sollten. Nach Brunner haben wir es dagegen hier, abgesehen von einzelnen Nachträgen, mit zwei ganz von einander zu trennenden Privatarbeiten unbekannter normannischer Juristen zu thun, von welchen die ältere kurz vor oder nach 1200, die jüngere bald nach 1218 abgefaßt worden ist. Die zweite jener Quellen ist der Grand coutumier de Normandie, der bisher meist als eine namentlich auf den Statuta et consuetudines beruhende Privatarbeit aus dem 13. oder 14. Jahrhundert angesehen wurde. Brunner führt Gründe an, nach welchen das Werk innerhalb der Jahre 1270 und 1275 entstanden sein müßte, und vertritt die Ansicht, daß der Grand coutumier eine freie und durchaus originale Zusammenfassung des ungeschriebenen normannischen Gewohnheitsrechts enthalte, und daher ebenso seinem Charakter wie seinem Werthe nach der Arbeit Eike's v. Repgow an die Seite zu setzen sei. Brunner hat sich durch frühere Arbeiten in den Verhandlungen der Wiener Akademie und durch eine Darstellung der Geschichte der französischen, normannischen und englischen Rechtsquellen in der von Holtzendorff veröffentlichten juristischen Encyclopädie als ein so guter Kenner des englischen und französischen Rechts erwiesen, daß seine hier neu aufgestellten und durch Gründe innerer Kritik vertheidigten Ansichten jedenfalls Beachtung und wahrscheinlich auch Zustimmung finden werden. Ein abschließendes Urtheil ist aber allerdings, wie Brunner selbst zugiebt, nicht möglich, so lange die betreffenden Rechtsquellen in so mangelhaften Ausgaben vorliegen, wie bis jetzt noch der Fall ist. Die

ganze Abhandlung ist bis auf einige österreichische Provincialismen (z. B. ist das Wort Gepflogenheit wohl nur in Oesterreich zu Hause) gut geschrieben und gleich den früheren Schriften desselben Verf.'s solide gearbeitet.

Handelsrechtssätze auf Grund der Rechtsprechung der obersten deutschen Gerichtshöfe, insbesondere in Baden, Bayern, Oesterreich, Preußen, Sachsen, der Ober-Appellationsgerichte zu Jena und Lübeck, unter Berücksichtigung der einschlägigen Literatur. Systematisch dargestellt für Juristen und Kaufleute, insbesondere Handelsgerichtsassessoren. Ansbach, 1870. Brügel u. Sohn. (XXIV, 240 S. gr. 8.) 1 Thlr. 10 Sgr.

Der Verf. dieser Zusammenstellung hat wohl gethan, seinen Namen zu verschweigen, da er denselben durch diese Art der Buchmacherei nur compromittiert hätte. Der Verf. hat von der Zeitschrift für Gesetzgebung und Rechtspflege in Bayern einige Bände (insbesondere Bd. 10 — 13), von der Sammlung wichtiger Entscheidungen des Nürnberger Handels-Appellationsgerichts die ersten beiden Bände und von Busch's Archiv ein paar Bände, und zwar in überwiegendem Maße den 12. Band, und daneben noch wenige andere, ähnliche Bücher in der Art excerpiert, daß er die in den dort abgedruckten Erkenntnissen enthaltenen Rechtssätze nach der Reihenfolge der Artikel des Handelsgesetzbuchs zusammengestellt hat. Oft sind diese Rechtssätze nur so kurz angegeben, wie sie sich in den benutzten Zeitschriften in den Ueberschriften zu den betreffenden Erkenntnissen finden, bisweilen sind auch Entscheidungsgründe abgedruckt. Das Buch kann wegen seiner großen Unvollständigkeit nicht als Repertorium über die in der handelsrechtlichen Judicatur herrschenden Ansichten dienen und wegen seiner völligen Kritiklosigkeit in keiner Weise den Gebrauch der Urtheilssammlungen selbst ersetzen. --d.

Titz, K., die Lösung der landwirthschaftlichen Kreditfrage zunächst in Norddeutschland auf Grund einer allgemeinen Wirthschaftsmelioration. Berlin, 1870. Wiegandt u. Hempel. (XII, 67 S. gr. 8.) 15 Sgr.

Der Titel dieser etwas unbeholfenen Broschüre ist insofern verkehrt, als er lauten müßte: Die Lösung der landwirthschaftlichen Meliorationsfrage auf Grund einer Organisation des Meliorationscredits, und der Inhalt derselben insofern verfehlt, als der Verf. mit Hülfe eines höchst kostspieligen Apparates von Meliorations-Bezirks- und Centralgenossenschaften etwas durchgeführt sehen möchte, was sich ohne Anwendung der vorgeschlagenen künstlichen Mittel bei fortschreitender Cultur durch Einzelthätigkeit ganz von selbst machen wird. Zur Charakteristik des Organisationsplanes, den der Verf. für seine allgemeine Meliorationsgesellschaft sich ausgedacht hat, sei hier nur ein Satz (B. 1, S. 24) angeführt: „Die Meliorationsgesellschaft hat das Recht für den Bedarf der Bodenmelioration Prämien-Anleihen im In- und Auslande durch Emittierung von Pfand-Schuldscheinen, welche innerhalb 20 Jahren durch Verloosung getilgt werden müssen, alljährlich in solchem Betrage zu contrahieren, als dieses die Durchführung ihrer Unternehmung erfordert, und die durch die Melioration herzustellende pupillare Realhypothek zuläßt." Wenn wir hinzufügen, daß der Verf. S. 1 bekennt, der landwirthschaftliche Credit sei durch Darlehn der Landschaften und Privathypotheken fast gänzlich erschöpft, so brauchen wir auf diese Beglückungstheorie, welche Betriebscapital als pupillarisch sichere Hypothek vermöge jährlicher unbegrenzter Prämienanleihen im In- und Auslande beschaffen will, wohl nicht weiter einzugehen. Welchen Werth der Anhang: „naturgesetzliche Beleuchtung der Drainirung" habe, darüber zu urtheilen muß Ref. den Drain-Verständigen überlassen.

Archiv für Theorie u. Praxis des Allgem. deutschen Handelsrechts. Hrsg. von F. B. Busch. 18. Bd. 3-4. Heft.

Inh.: Wolff, die Gelegenheitsgesellschaft. — Ladenburg, das schriftl. Zahlungsversprechen. — C. Brauer, Fixgeschäft oder keines? (H.-G.-B. Art. 357). Leitende Grundsätze zu richtiger Beantwortung dieser Frage. — F. B. Busch, Nachtrag zu dem Aufsatze Bd. III, S. 311 dieses Archivs. — Gotter, sind Handelsgesellschaften juristische Personen? — v. Kräwel, zur Erläuterung des Art. 347, so wie über die Nothwendigkeit u. die Zusammensetzung der Handelsgerichte. — Gesetzgebung, Literär. Umschau, Entscheidungen.

Zeitschrift für das gesammte Handelsrecht, hrsg. von L. Goldschmidt, P. Laband u. C. Malß. 15. Bd. 1-2. Heft.

Inh.: Laband, über den Entwurf eines Gesetzes zur Regelung der Verhältnisse der Fluß- und Binnenschifffahrt. — Ladenburg, die rechtl. Folgen der Nichtbeobachtung der Förmlichkeiten bei Actiengesellschaften und Kommanditgesellschaften auf Actien. Art. 178 u. 211 d. H.-G.-Buchs. — W. Reuling, Studien aus dem Gebiete des Lebensversicherungsrechts. — Gad, wer ein nicht zur Unterschrift für ihn bestimmtes bereits acceptirtes Wechselformular als Aussteller unterschreibt, erlangt dadurch kein Wechselrecht gegen den Acceptanten. — Ad. Samuely, über die Schuldhaft mit Rücksicht auf den neuesten Stand der Gesetzgebung. — Rechtsquellen, Rechtssprüche, Literatur.

Alterthumskunde.

Krell, Dr. P. F., **Geschichte des dorischen Styls**, nach den neuesten Forschungen bearbeitet. Mit einem Atlas von 24 Taff. in Imp.-4. Stuttgart, 1870. Ebner u. Seubert. (XI, 107 S. gr. 8. u. 1 Tabelle.) 1 Thlr. 10 Sgr.

Ein Architekt von Fach, der aber auch archäologische Studien unter der Leitung von H. Brunn und F. Reber (denen das Buch „in dankbarer Erinnerung ihrer reichen und freundlichen wissenschaftlichen Unterstützung" gewidmet ist) gemacht hat, legt hier seinen Fachgenossen sowie den Archäologen eine „Geschichte des dorischen Styls" vor, die wenigstens von den letzteren, trotz mancher Mängel und Versehen in Einzelheiten, die sich gerade auf philologisch-archäologischem Gebiete darin finden, gewiß mit aufrichtigem Danke willkommen geheißen werden wird, da sie sich ebenso sehr durch die Vollständigkeit der Behandlung der Monumente wenigstens des vor-attischen Dorismus als durch eingehende Erörterung der speciell für die architektonische Entwicklung charakteristischen baulichen Glieder — in welcher Beziehung auch die beigefügten 24 Tafeln, welche die Umrisse der am meisten charakteristischen dorischen Capitäle in halber Ansicht, auf denselben obern Säulendurchmesser reduciert enthalten, eine sehr dankenswerthe Beigabe sind — auszeichnet. Das Werk beginnt mit einer „systematischen Betrachtung des dorischen Styls", aus welcher wir nur die auf S. 5 beiläufig angestellte Vergleichung der Giebelfaçade des Tempels mit dem menschlichen Körper („wo der Giebel das Haupt, die unteren Giebelecken die Schultern, der Fries die Brust, der Architrav den Unterleib und die Säulen die Beine vorstellen mögen") als, mindestens gesagt, wenig geschmackvoll hinwegwünschten. Sehr kurz, als eine „Sache der keine zu große Bedeutung beizulegen sei", wird S. 9 die Frage der Curvaturen der Horizontalen durch Verweisung „auf die Specialuntersuchungen von Penrose, Böttticher, Schaubert und Ziller und auf die Zusammenstellung dieser Untersuchungen in Reber's Handbuch der Kunstgeschichte" (soll heißen „Geschichte der Baukunst im Alterthum") abgethan. Die Erklärung des Nameus der Triglyphe „wegen ihrer im Grundriß dreieckigen, senkrechten Schlitze" (S. 10) hat weder in sprachlicher noch in sachlicher Hinsicht irgend welche Wahrscheinlichkeit. Bei den Erörterungen über die Polychromie hätte wohl auch die mit ihren Farben wohl erhaltene Nachbildung einer dorischen Tempelfaçade in einem Grabe bei Pydna (s. Heuzey Le mont Olympe et l'Acarnanie pl. II) Berücksichtigung verdient. Von S. 18 wendet sich der Verf. zur Untersuchung der Frage nach der Herkunft des dorischen Stils, die in negativer Weise, durch Untersuchung der ältesten in den betreffenden Ländern erhaltenen Denkmäler dahin beantwortet wird, daß weder Kleinasien, noch Phönikien, noch Aegypten als die Heimath desselben zu betrachten sei, woran die auf die antike Tradition gegründete Vermuthung geknüpft wird, daß

die Heimath desselben „nach dem Peloponnes und dem nördlichen Griechenland, den früheren Sitzen der Dorier" (in denen dieselben aber schwerlich schon eine monumentale Bauthätigkeit entwickelt haben) zu verlegen sei. Bei dieser Gelegenheit werden der Tempel zu Assos in Aeolis (Mysien) und der merkwürdige, besonders von Semper hervorgehobene Säulenbau zu Cadacchio (oder Cardacchio) auf Corfu als außerhalb der regelmäßigen Entwicklung des Dorismus stehende Monumente eingehender besprochen; den ersteren betrachtet der Verf., im Wesentlichen gewiß richtig, als „einen Mischling aus griechischer importierter Waare und der Kunst der zur Zeit hier herrschenden Barbaren" (S. 21), den letzteren als „eine spätere Restauration, bei der man andere Säulen unter das alte Gebälk stellte", eine Ansicht der Ref. insofern beistimmt, als auch er den Bau für ein in verhältnißmäßig später Zeit (aber nicht erst, wie der Verf. S. 29 meint, in der Zeit des Pyrrhus, sondern etwa kurz nach dem peloponnesischen Kriege) mit Benutzung älterer Materialien ausgeführtes Werk hält, jedoch nicht für ein Brunnenheiligthum, wie der Verf., sondern für einen mit Bäderanlagen innerhalb der Cella versehenen Tempel des Asklepios. Ref. stützt sich dabei hauptsächlich auf die wahrscheinlich aus den Trümmern dieses Bauwerkes stammende Inschrift C. I. Gr. Nr. 1838, die auch der Verf. nicht unbeachtet gelassen hat, bei deren Besprechung ihm aber (S. 29) zwei sehr seltsame Irrthümer begegnet sind. Erstens nämlich spricht er statt von zwei auf einem Steine vereinigten Urkunden von zwei Inschriften, von denen die eine auf einem Marmorblock befindlich, die andere in Erz gegraben sei: offenbar durch ein Mißverständniß der Bemerkung Böckh's (C. I. Gr. II. p. 13): „Edidit Scip. Maffeius — cum notis, priore parte aeri incisa." Zweitens giebt er an, Böckh habe das Alter jener Inschrift paläographisch auf die Zeit Ol. 140 festgesetzt, während sich diese Festsetzung Böckh's (a. a. O. p. 18) gar nicht auf die hier in Frage kommende Inschrift, sondern auf die Inschriften Nr. 1841—44 bezieht. Weiterhin (S. 32 ff.) sucht der Verf., in Anschluß an Vitruv und die auf dessen Lehren fußende Theorie von Reber, ein Bild zu liefern von der Entwicklung der dorischen Architekturformen aus dem Holzbau, ein Gebiet, auf welches wir ihm nicht folgen können, da wir die Formen des dorischen Tempelbaues als ursprünglich für den Steinbau bestimmt betrachten. Nach einer kurzen Betrachtung des römisch-dorischen Stils und einiger etruskischer Monumente, welche dorische Elemente aufweisen, deren Zweck ist zu zeigen, „daß es unmöglich ist den dorischen und altitalienischen Styl auf eine Wurzel zurückzuführen, daß vielmehr der dorische und etruskische Tempel sich außerordentlich in Plan und Aussehen von einander unterscheiden" (S. 45), folgt dann die eigentliche Darstellung der Entwickelung des dorischen Tempelbaues basiert auf die Betrachtung der erhaltenen Monumente in historischer Reihenfolge, wobei der Verf. im Allgemeinen, freilich mit zahlreichen, meist berechtigten Abweichungen in Einzelheiten, der Periodisierung Semper's folgt, indem er als erste Periode die des lax-archaischen, als zweite die des streng-archaischen Stils aufstellt; die Periode des „entwickelten Dorismus" scheidet er dagegen in zwei: die des „Kraft- und Colossalstils" (sog. Heraklestempel zu Akragas, Poseidontempel zu Poseidonia, sog. Tempel der Juno Lacinia zu Akragas, Tempel der Athene auf Ortygia in Syracus, großer Zeustempel zu Akragas, Tempel zu Delphi [?], alter Parthenon und Tempel des Olympischen Zeus in Athen: in Bezug auf den letzteren möchten wir gern vom Verf. erfahren, woher er so bestimmt weiß, daß derselbe dorisch und nicht vielmehr ionisch projectiert war?) und in die „des archaischen Styls in seiner letzten Entwicklung" (sog. Concordiatempel in Akragas, Tempel zu Segesta [schwerlich so früh wie der Verf. meint!], Tempel A und R [vielmehr E] in Selinunt, Tempel auf Aegina, Zeustempel in Olympia). Was die chronologische Fixierung dieser Perioden anlangt, so bestimmt er für die Periode des Kraft- und Colossalstils die Zeit von etwa 570 bis 520 oder 500 v. Chr., während er die vorhergehende Periode des streng-archaischen Stils in sehr auffallender Weise auf die kurze Zeit von etwa 600—570 v. Chr. beschränken will; die den archaischen Stil in seiner letzten Entwicklung repräsentierenden Monumente fallen, nach dem Verf. (S. 80), „entweder in die magere Zeit von 520 a. Chr. n. bis zum Beginn der Perserkriege oder in die Zeit nach denselben bis zur athenischen Kunstblüthe hin." Diese chronologischen Aufstellungen geben ebenso wie die Einordnung der einzelnen Monumente in die verschiedenen Perioden zu manchen Zweifeln Anlaß, auf die wir aber hier nicht weiter eingehen können; wir begnügen uns, einige Irrthümer des Verf.'s hervorzuheben, nicht um an seiner Arbeit zu mäkeln, sondern um demselben Veranlassung zu geben, bei einer neuen Bearbeitung seines Buches solche kleine Mängel zu beseitigen. S. 49 heißt es bei der allgemeinen Charakteristik der Periode des lax-archaischen Stils: „die Metopen... tragen Reliefs sehr archaischer Arbeit, die aber bereits aus Marmor gefertigt werden" und S. 52 wird von den Metopen des Selinuntischen Tempels C berichtet, sie seien mit marmornen Hautreliefs gegeschmückt, dasselbe S. 61 von denen des Tempels F (wofür S. 60 f. und in der vergleichenden Maß-Tabelle am Schlusse des Buches aus Versehen S gedruckt ist), während bekanntlich sowohl die Metopen des Tempels C als die des Tempels F, ja selbst noch die des Tempels E, mit Ausnahme der aus Marmor angefügten Arme und Füße der Frauen, in demselben Kalktuff gearbeitet sind, aus welchem die Tempel selbst erbaut sind. Die Behauptung auf S. 50: „Die Einwohner von Selinus waren im Alterthum bekannt als geistvolle, witzige Leute; die Komödie fand bei ihnen eine besondere Pflege" ist in doppelter Hinsicht ungenau; erstens legt sie den Selinuntiern speciell etwas bei, was von den Sikelern überhaupt gilt, zweitens spricht sie von der Komödie, während wir nur einen alten Jambendichter, Aristoxenos, der höchstens als Vorläufer der Epicharmischen Komödie bezeichnet werden kann, aus Selinus kennen. Warum das von dem von dorisierten Minyern bewohnten Thera aus gegründete Kyrene ionisch genannt wird (S. 63), ist dem Ref. unklar. S. 65 ist aus Versehen von Gelon's Helm anstatt vom Helme des Hieron die Rede. Die Annahme, daß Akragas auf der Stelle des alten Kamikos gegründet worden sei (S. 71), ist unrichtig; s. Schubring in der Zeitschrift der Gesellschaft für Erdkunde I, S. 133 ff. Die zweimal wiederholte Behauptung, daß Poseidonia durch kunstgeübte Männer bei seinen Nachbarn bekannt gewesen sei (S. 54 und S. 74), beruht auf einem starken Mißverständniß der als Beleg dafür citierten Stelle des Herod. I, 167. Entschieden irrige Vorstellungen entwickelt der Verf. S. 79 von dem Adyton des Delphischen Tempels: dasselbe habe „den heiligen Oelbaum" enthalten, sei hypäthral erleuchtet und die Metopen desselben seien offen gewesen: lauter Aufstellungen, die nur auf Mißverständnissen beruhen können. — Von S. 87 an folgt die Behandlung des attisch-dorischen Stils, von dessen Monumenten der Tempel der Themis zu Rhamnus, das Thesеion und der Parthenon in Athen ausführlicher, das Telesterion zu Eleusis (nach dem Verf. S. 102 „im Grundplan einfach ein quadratischer säulengestützter Saal mit prostyler zwölfsäuliger Vorhalle", wobei er übersehen hat, daß die 12säulige Vorhalle gar nicht zu der ursprünglichen Anlage des Gebäudes gehört, sondern erst unter der Staatsverwaltung des Demetrios von Phaleros, also mehr als ein Jahrhundert nach der Erbauung des Telesterion, durch den Architekten Philon an dasselbe angefügt worden ist), die athenischen Propyläen, der Tempel der Nemesis in Rhamnus und der Tempel von Bassae kürzer besprochen werden. Daran schließen sich einige knappe Bemerkungen über den Verfall des dorischen Stils (ohne näheres Eingehen auf die Monumente dieser Periode) und ein kurzes Schlußwort, worin der Verf. vom Standpunkte des praktischen Architekten zu dem Resultate kommt: „der griechisch-dorische Styl hat für unsere Zeit nur eine rein historische Bedeutung."

Die schon beiläufig erwähnte, dem Buche angehängte „vergleichende Maßtabelle" giebt eine sehr nützliche vergleichende Uebersicht über die wichtigeren Maßverhältnisse von 28 verschiedenen Tempeln. Bu.

Pädagogik.

Leutz, Ferd., die Theorie und Praxis des pädagogischen Unterrichts an den deutschen Schullehrer-Seminaren. Eine Zusammenstellung und Beurtheilung der hierüber in Deutschland bestehenden Einrichtungen. Carlsruhe, 1870. Braun. (IV, 92 S. 8.) 12½ Sgr.

Der Verf., wenn Ref. nicht irrt, erst seit einigen Jahren an der Spitze des Carlsruher Lehrerseminars, hat sich in der Theorie und Praxis des deutschen Seminarwesens gehörig umgesehen und theilt hier die Ergebnisse seiner Beobachtungen und Untersuchungen mit. Er behandelt nur einen Theil der Seminarfrage, freilich einen besonders wichtigen, wie der speciell pädagogische Unterricht an diesen Anstalten einzurichten sei. Das Schriftchen liest sich gut und erfreut durch eine besonnene objective Haltung, ohne die in den schwierigen Schulfragen eben nichts gewonnen werden kann. Was die pädagogischen Idealisten von den Volksschullehrerseminarien verlangen, werden diese nie leisten können, sowenig wir die Landschullehrer jemals von den Universitäten beziehen werden. Aber auch die Realisten können wir nicht brauchen, die die Lehrerbildung lediglich mit dem Lehrplan der einfachsten Elementarschule identificieren, oder gar zum alten Schulmeister-Zunftthum mit seinen Lehrgesellen zurückkehren möchten. Möge man in Baden die verständigen Ausführungen des Verf.'s wohl beachten!

Barth, Ernst, Dir., über den Umgang. Ein Beitrag zur Schulpädagogik. Leipzig, 1870. Pernitzsch. (V, 74 S. gr. 8.) 15 Sgr.

Es ist ein unverkennbares Verdienst der Herbart'schen Schule, daß sie auf pädagogischem Gebiete eine wissenschaftliche Thätigkeit selbst in unsern unphilosophischen Tagen rege zu erhalten verstanden hat. Aus dem Kreise dieser Bestrebungen heraus ist auch die vorstehende Schrift entstanden, welche den Lehrenden und Erziehenden lebhaft empfohlen werden kann. Das behandelte Capitel ist wichtig genug, die Behandlung klar und sinnig: wer der philosophischen Methode des Verfassers ferner steht, den wird die Fülle feiner, praktischer Bemerkungen erfreuen, welche nichts specifisch Herbartisches an sich tragen. Eins mag indessen gefragt werden dürfen: ist die Schule des Herrn Barth überhaupt „die Erziehungsschule"? P.

Pädagogisches Archiv. Hrsg. von W. Langbein. 12. Jahrg. Nr. 6.

Inh.: Müller, einige Abkürzungen des Algorithmus des Multiplicirens, des Quadrirens, wie des Quadrat- und Cubikwurzelausziehens. — Campe, Beiträge zur Stilistik. — Reorganisation der Stettiner Gewerbeschule oder nicht? — Beurtheilungen u. Anzeigen, Pädagogische Zeitung.

Vermischtes.

Abhandlungen der philos.-philol. Classe der kgl. bayer. Akad. d. Wissenschaften. 12. Bandes 1. Abth. (In der Reihe der Denkschriften der 45. Band.) 1869.

Inh.: K. Maurer, die Quellenzeugnisse über das erste Landrecht und über die Ordnung der Bezirksverfassung des isländischen Freistaates. — J. H. Plath, die Beschäftigungen der alten Chinesen, Ackerbau, Viehzucht, Jagd, Fischfang, Industrie, Handel. — K. Maurer, die Skída-ríma. — Lauth, die Pianchi-Stele.

Nachrichten von der K. Ges. d. Wiss. u. der G. A. Universität zu Göttingen. Nr. 13—18.

Inh.: K. Ges. d. Wiss.: E. B. Christoffel, über die Abbildung einer einblättrigen, einfach zusammenhängenden, ebenen Fläche auf einem Kreise. — Sitzung vom 2. Juli: Meißner, fortgesetzte Untersuchungen über den elektrisirten Sauerstoff. — Listing, Notiz über ein neues Mikroskop von R. Winkel. — Schering, die Schwerkraft im Gauß'schen Raum. — Waitz, über die Annalen von Lüttich, Fosses und Lobbes. — Benfey, Entstehung und Verwendung der mit r anlautenden Personalendungen im Sanskrit. (Erscheint in den Abhandlungen.) — Wieseler, das Feuer- und Heerdsymbol bei den Griechen und Römern. (Desgl.) — Wicke, Mittheilung über Vegetationsversuche. — Enneper, zur Theorie der Helikoidflächen. — E. B. Christoffel, über die Abbildung einer n-blättrigen, einfach zusammenhängenden, ebenen Fläche auf einem Kreise. — Univ.: Am 15. Juni akad. Preisvertheilung, Festrede von Prof. Wachsmuth: über die Bedeutung von Rhodus für Handel und Cultur in der Diadochenzeit. — Verzeichniß der Vorlesungen im Winterhalbjahr 1870-71.

Schulprogramme.

Duisburg, k. Gymn. u. Realsch. (Herbst 1870), Dr. Mor. Kirchner: die jüdische Passahfeier und Jesu letztes Mahl. (78 S. gr. 8.)

Würzburg, k. Gymn. (1869-70), Edmund Behringer: Kristi und Heliand. Eine Studie. (62 S. 4.)

Schweizer. Zeitschrift für Gemeinnützigkeit. Red.: U. Zehnder u. Grob. 9. Jahrg. 3. Heft.

Inh.: Die jetzige Erziehung der Frauen hinsichtlich ihrer künftigen Stellung in Familie und Gesellschaft. — Zur Revision des zürcherischen Schulgesetzes. — Gutachten von 93 Schulfreunden aus der Stadt Zürich und Umgebung über die ausgeschriebenen 42 Fragen der zürcher. Erziehungsdirection. — Nekrologe. (Bürgermeister Joh. Hch. Emanuel Mousson von Zürich; Johannes Kettiger, Präsident der Gesellschaft 1854; Oberrichter Joh. Georg Zellweger von Trogen.) — Zur Arbeiterfrage. 4. Brief.

The Academy. Nr. 11.

Inh.: General literature and art: Comparetti's The Book of Sindbad. — Morri's The Story of the Volsungs and Niblungs. — Mézières Petrarque. — Cook's Purpose and Passion: being Pygmalion and other Poems. — Arnold's St. Paul and Protestantism. — Theology: De Wette's Introduction to the Old Testament. — Schenkel's Rothe's Dogmatics. — Science and philosophy: Gegenbaur's Outlines of Comparative Anatomy. — Prof. Tyndall's Researches on Diamagnetism and Magne-Crystallic Action. — Taine's De l'Intelligence. — History and archaeology: Gindely's History of the Thirty Years' War. — Ihne's History of Rome. — Rolleston's Researches and Excavations at Frilford. — Oriental philology: Wright's The Kamil of El-Mubarrad. — Classical and modern philology: Hübner's Corpus Inscriptionum Latinarum. Bergk's Contributions to Latin Grammar. — Joyce's The Origin and History of Irish Names of Places, and Robertson's Gaelic Topography of Scotland.

Die Grenzboten. Red.: G. Freytag. Nr. 35.

Inh.: Die Wehrkraft Frankreichs im Vergleich zur deutschen. — Der Gaulois in Wörth. — Das 2. Kaiserreich im Lichte der franz. Geschichtsschreibung. 5. Von Villafranca bis Soledad. — Kriegsberichte der Grenzboten von G. Freytag. 3. Auf der Höhe der Vogesen. — Berliner Briefe. 5. — Unsere Siege.

Preuß. Jahrbücher. Hrsg. von H. v. Treitschke u. W. Wehrenpfennig. 26. Bd. 2. Heft.

Inh.: K. Justi, die Entdeckung der Stadt Herculaneum. — G. Schmoller, der preuß. Beamtenstand unter Friedrich Wilhelm I. — Fr. Oetker, zur „Reform der preuß. Verfassung." — E. Frensdorff, Graf Benedetti. — Die französ. Armee. — Das diplomatische Vorspiel des Krieges. — H. v. Treitschke, die Feuerprobe des norddeutschen Bundes.

Allgem. Zeitung. Beilage. Nr. 226—232.

Inh.: Aus Mexico. — Französ. Gefängnißerziehung. — Zur Goethe-Literatur. 2. — Ungarn u. Deutschland. — Dühring's krit. Geschichte der Philosophie. — Der Kriegsschauplatz. — Nanzig u. Deutschlothringen. — An Ernst Renan. — Die Politik des gegenwärt. Krieges. — Japan. — Der Krieg. — Die Menschenjagd in Mexico. 2. — Gutes Trinkwasser. — Die Abschaffung des Concordats.

Beilage des K. Preuß. Staats-Anzeigers. Nr. 35.

Inh.: Ein Brief aus Saarbrücken. — Das deutsche Sprachgebiet in Frankreich. — Die Cernirung von Straßburg. — Das Verkehrsleben des Mittelalters. 3. — Zur Statistik des Königreichs Sachsen. — Deutsche Kriegs- und Volkslieder 1870. 3.

Illustrirte Zeitung. Nr. 1417.

Inh.: General Vogel v. Falckenstein. — Kriegschronik, Wochenschau 2c. — Die Generale der 12. Stunde. — Ankunft Kriegsgefangener auf dem Ostbahnhofe in Berlin. — Der Marsch des 12. (sächs.. Bundesarmeecorps in Feindes Land. — G. E. Lichtenberger, die wichtigsten Schießwaffen der kämpfenden Heere. — Saarbrücken u. Forbach. — Ankunft franz. Kriegsgefangener auf dem Bahnhofe in München. — Landwehrmanns Abschied.

Siebenbürgisch-deutsches Wochenblatt. Nr. 34.

Inh.: Wochenschau. — Kriegschronik vom 14. — 18. August. — Correspondenzen aus Pest u. Wien. — Die Vereinstage in Sächs.-Reen vom 13.—18. August. — Die Verkündigung der Unfehlbarkeit des Papstes. (Schl.) — Verwerthung des Eisens. — B. Rost, nach der Ernte des Wintergetreides. — Verschiedenes. — Von unsern Distelgärten. — Wirkung des Viehsalzes.

Serapeum. Hrsg. von Rob. Naumann. Nr. 13.

Inh.: Des Grafen Poppo XVIII. zu Henneberg protestant. Catechismus. — Fl. Tourtual, zwei interessante Schriftstücke die Cosmographia Blaviana betr. — E. Weller, Burkard Waldis nicht katholisch. — Derf., geistl. Lieder u. Gesangbücher. (Schl.) — Anzeigen.

Intelligenzblatt Nr. 13. Mittheilungen aus den Sitzungen der K. Akad. der Wissenschaften in Wien. — Uebersicht der neuesten Literatur.

Monatsblätter f. Zeichenkunst u. Zeichenunterricht. Hrsg. von H. Troschel. 6. Jahrg. Nr. 8. August.

Inh.: Tretau, über Prinzipien des Zeichenunterrichts. — L. Schulz, das Schraffiren, begründet durch die Erzeugung der Flächen. — A. Hartung, Notizen zur Geschichte der Perspective. 1. — C. Wenzel, der Schulzeichenunterricht als Bildungsmittel u. seine method. Behandlung. 4. — C. F. Flinzer, eine Augenmaßprobe und ein neuer Zeichentisch.

Neue Jahrbücher für die Turnkunst. Hrsg. von M. Kloss. 16. Bd. 3. Heft.

Inh.: H. Kluge, Turngeräth-Auf- u. Wegstellungen. — A. Maul, Neues vom Schul-, Vereins- u. Militärturnen in Baden. — C. Euler, zur Verständigung. — Bücheranzeigen, Nachrichten u. Vermischtes.

Unsere Zeit. Hrsg. von Rud. Gottschall. N. F. 6. Jahrg. 16. Heft.

Inh.: H. Blankenburg, Verfassung und innere Politik des 2. Kaiserreichs. 3. Die Jahre der Transaction. — H. Neuchlin, das ital. Brigantenthum. 2. — J. H. Beschorner, die Freigebung der Advocatur u. die neuesten Ergebnisse der Gesetzgebung und Literatur darüber. — N. v. Gerbel, russisches Unterrichtswesen. — Musikal. Revue.

Blätter f. liter. Unterhaltung. Hrsg. v. Rud. Gottschall. Nr. 35.

Inh.: R. Doehn, zur Geschichte Napoleon's I. (Schl.) — G. Hauff, Novellen und Romane. — H. Prutz, ein Fürstinnenleben. — Feuilleton: Die Kriegslyrik von 1870; Aufdeckung einer literarischen Fälschung. — Bibliographie.

Europa. Nr. 35.

Inh.: Die erste Saat von 1870. — Russische Städte. — Die Mächte und der December-Staatsstreich. — Schaalstudien. — Unter den Cayapo-Indianern.

Gartenlaube. Nr. 35.

Inh.: L. Schücking, die Thurmschwalbe. (Forts.) — Das Füsilier-Regiment Nr. 39. — Eine Recognoscirung auf der Unter-Elbe. — G. Horn, im Hauptquartier des Prinzen Friedrich Karl. 1. Brief. — O Straßburg, o Straßburg, du wunderschöne Stadt! Sendschreiben an meinen Sohn, den preuß. Landwehrmann. — Aus den Tagen des Kampfes. Wochen-Rapport Nr. 2.

Daheim. Nr. 48.

Inh.: Der bairische Mobilisator. (v. Prankh.) — W. Raabe, der Marsch nach Hause. Eine Soldatengeschichte aus alter Zeit. — G. Hiltl, Skizzen vom Kriegsschauplatz. 1. Aus Landstuhl. — H. Blum, eine prophetische Stunde bei Bismarck. — W. Friedrich, die Tage von Saarbrücken. 1. — J. v. Wickede, Kriegsbilder. 2. Ein Morgen in Weißenburg. — Brusquez le roi! (Gedicht.)

Berliner Revue. 62. Bd. 6. Heft.

Inh.: Wochenschau. — Fr. v. Krane, die Nachbarhäuser. (Forts.) — Das Wappen des Elsasses in der Königs-Standarte Preußens. — Eine franz. Nationaleinheit giebt es nicht. — Die Fortschaffung und Verwerthung der Abfälle in den großen Städten. 2. — Die Suspension der nothwendigen Subhastationen während des Krieges. — Das Officiercorps der preuß. Armee nach seiner histor. Entwickelung, seiner Eigenthümlichkeit u. seinen Leistungen. 1. — Literarisches.

Allgem. Militär-Zeitung. 45. Jahrg. Nr. 28—31.

Inh.: Die drei Cavaleriegefechte in der Schlacht bei Königgrätz am 3. Juli 1866. — Das Exerciren der preuß. Infanterie. (Forts.) — Krieg oder Frieden? — Das Festungswesen u. die heutige Kriegführung. — Militär. Reisebriefe aus Frankreich. 1. Das Lager von St. Maur. II. Die sociale Stellung des Officiers. — Der Ausbruch des Krieges. — Die franz. Panzerflotte. — Die ersten Feindseligkeiten. — A. Koch, Fleischbrod für den Soldaten. — Nachrichten.

Das Ausland. Nr. 34.

Inh.: K. F. Appun, am Rupununi. 3. — Die Insel St. Helena. — Palästinensisches. 2. Von Jaffa nach Jerusalem. — Die Bewohner der Osterinsel u. ihre Alterthümer. — Die Steinzeit in Dänemark. — Schreckliche Erdbeben in Mexico im Mai 1870. — Hurley über die geolog. Schicksale der einstmal. Festlande. — Die deutsch-franz. Grenze seit 1815. — Miscellen.

Die Natur. Hrsg. von O. Ule u. K. Müller. Nr. 35.

Inh.: O. Ule, die neuesten explodirenden Stoffe. 2. — P. Kummer, der Stöpsel und sein Stoff. — E. Koppe, über Sternschnuppen und verwandte Erscheinungen. 2.

Vorlesungen im Wintersemester 1870/71.

13. Rostock.

I. Theologische Facultät.

Pff. Bachmann: Jesaias; exeg. Conversatorium über Jesaias Cap. 13—27; Gesch. des A. Bundes. — Dieckhoff: Kirchengeschichte Th. 2; Dogmengesch.; katech. Uebgn. im Sem. — Krabbe: theol. Encyclop. u. Methodologie; Dogmatik; homil. Uebgn. im Sem. — Philippi: Evang. Johannis; Einl. ins N. T.; Leidens- u. Auferstehungsgeschichte nach dem Evang. Johannis mit Vergleichung der übrigen Evangelien.

II. Juristische Facultät.

Pff. Böhlau: deutsches Privatrecht; Lehnrecht; mecklenb. Privatrecht. — Meier: jurist. Encyclop.; deutsches Staatsrecht. — Muther: Pandekten; exeg. Uebungen; Relatorium. — Schwauert: Institutionen; Erbrecht; Civilprakticum. — Wach: Theorie des gem. und mecklenb. Civilprocesses.

III. Medicinische Facultät.

Pff. Ackermann: spec. path. Anatomie; prakt. Uebgn. im pathol. Institut. — Aubert: medic. Encyclop. u. Methodologie; Zeugungs- u. Entwickelungsgesch.; Physiologie (animale Functionen). — Heuke: Anatomie d. Menschen; Präparirübungen. — König: spec. Chirurgie Th. 1; chirurg. Klinik. — F. E. Schulze: mikrosk.-anatom. Uebungen; vergl. Anatomie der Respirationsorgane. — Thierfelder: Krankhh. der Bewegungsorgane; Krankhh. der Athmungsorgane; medic. Klinik u. Poliklinik. — Winckel: Frauenkrankhh.; Pathologie u. Therapie der Geburt; gerichtl. Medicin; gynäkol. Klinik. — v. Zehender: Ophthalmologie; ophthalmosk. Uebgn.; Augenklinik. — **Dr.** Brummerstädt: Frauenkrankheiten; geburtsh. Operationscursus; Geschichte der Geburtshülfe.

IV. Philosophische Facultät.

Pff. J. Bachmann: syr. Grammatik mit Lectüre nach Uhlemann's Lehrbuch. — L. Bachmann: Euripides Herakliden; die auf Kunst u. Kunstgeschichte bezüglichen Stellen aus Plinius H. N.; die geogr. Schriftsteller der Griechen u. Römer. — Bartsch: deutsche Grammatik (gothisch, alt-, mittel- u. neuhochdeutsch); Dante's Leben u. Werke; im Sem. Hartmann's Armer Heinrich u. Gregor. — Becker: landwsch. Betriebslehre; Lehre vom Waldbau. — Fritzsche: Euripides' Medea; Cicero's Orator; Terenz' Hecyra; antike Metrik; Sem. — Karsten: analyt. Geometrie; populäre Astronomie; Mineralogie. — Röper: die natürl. Pflanzenfamilien, nebst medic. Botanik; Einl. in das Studium der Kryptogamen; Grundlehren d. Pflanzen-Anatomie u. Physiologie. — Rösler: Verwaltungsrecht u. Polizei; Politik der Staatsverwaltung oder formelles Verwaltungsrecht. — Schirrmacher: Gesch. der Erdkunde u. der Entdeckungen; Gesch. d. röm. Republik von 133 bis 31 v. Chr.; histor. Sem. — F. E. Schulze: allg. Zoologie mit Demonstrationen. — F. F. Schulze: Experimentalphysik 2. Th. (Elektricität, Magnetismus und Wärme); organ. Chemie; agriculturchem. Untersuchungen; das kleine chem. Practicum; das große desgl. — v. Stein: Gesch. der Philosophie von den Kirchenvätern bis in die neueste Zeit; Psychologie; philos. Societät (Spinoza's Ethik). — **Drr.** Philippi: hebr. Syntax; chald. Grammatik u. Uebersetzung der chald. Stücke des A. T.; Elemente des Sanskrit u. Erkl. von Nal u. Damajanti; Haggai, Sacharja u. Maleachi. — Robert: cours de gramm. franç.; cours pratique de langue fr.; hist. de la littér. franç. — v. Roda: liturg. und Kirchengesang. — Weinholtz: Grundzüge des prakt. Ideismus; philos. Conversatorium.

14. Bern. Anfang: 15. October.

I. Theologische Facultät.

Pff. ord. Gelpke: mittl. u. neuere Kirchengesch.; Examinatorium der Dogmengeschichte; exeg.-histor. Kränzchen. — Immer: 1. Korintherbrief; exeg. Uebgn. aus Matthäus; Christologie; Gesch. u. Lehrbegriff der kleineren Kirchenparteien; theol. Kränzchen. — Müller: System d. kirchl. Lebens; Homiletik u. Gesch. der Predigt; homil. u. katech. Uebgn.; Kränzchen f. prakt. Theologie. — Studer: Gesch. des Volks Israel bis zum Exil; Joel, Amos, Micha; Examinatorium über die 2. Hälfte der Genesis. — **Pf. extr.** Holsten: Römerbrief; exeg.-histor. Kränzchen. — **Prdocc.** Mendel: Harmonielehre; Kirchengesang; Repet. für Orgelspiel. — Zyro: die ältesten Schriftdenkmäler d. rechtgläub. Christenthums außerhalb d. Kanons.

II. Juristische Facultät.

Pff. ord. Dunoyer: cours élém. d'écon. politique; cours d'écon. polit. appliquée à la législation. — Emmert: gerichtliche Medicin. — Leuenberger: bern. Privatrecht; Examinatorium u. Prakticum des bern. Rechts. — Munzinger: Encycl. der Rechtswissenschaft; deutsches Privatrecht; Handelsrecht. — Pfotenhauer: Strafrecht, die einzelnen Verbrechen; Strafproceß; Examinatorium über beides, mit Erörterung interessanter Rechtsfälle. — E. Vogt: Pandekten nach Arndts. — G. Vogt: schweizer. Staatsrecht; die moderne Nationalökonomie, Uebersicht u. Kritik der Wirthschaftstheorien seit Adam Smith; Uebungen der gerichtl. Rede, mit Benutzung von Strafrechtsfällen. — **Prdocc.** Garnier: droit civil français. — Gisi: Socialstatistik, mit prakt. Uebgn. u. Besprechungen. — Hodler: natürl. Staatsrecht.

III. Medicinische Facultät.

Pff. ord. Aeby: Knochen- u. Bänderlehre; Muskel-, Eingeweide- u. Gefäßlehre; mikrosk. Anatomie; Präparirübungen. — Breisky:

* *

theoret. Geburtshülfe; Gynäkologie; geburtsh. Klinik u. Poliklinik. — Dor: Augenklinik u.-Poliklinik; Augenspiegelcursus. — C. Emmert: Repet. u. Examinatorium d. Chirurgie; gerichtl. Medicin mit gerichtsärztl. Casuistik; Sanitätspolizei. — Klebs: allg. Pathologie; pathol.-anatom. Demonstrationen u. Secirübungen; Uebgn. im pathol. Institut. — Lücke: spec. theoret. Chirurgie; chirurg. Klinik u. Poliklinik. — Munk: spec. Pathol. u. Therapie Th. 1; medic. Klinik u. Poliklinik. — Schwarzenbach: Pharmakodynamik; physiol. u. pathol. Chemie. — Valentin: Physiologie Th. 2 (Stimme, Sinne und Nervensystem); physiol. Uebgn.; Mikroskopie der Pflanzen- u. Thiergewebe in gewöhnlichem u. in polarischem Lichte. — **Pf. hon.** Jonquière: Arzneiverordnungslehre, mit prakt. Uebungen in der Arzneibereitung. — **Prdocc.** Christeller: Ohrenheilkunde mit prakt. Uebungen. — Demme: Kinderkrankheiten bis zum Ende der ersten Dentition; Kinderklinik. — C. Emmert: entzündl. Krankheiten des Auges; Repet. der Ophthalmologie. — W. Emmert: chirurg. Verbandlehre. — v. Erlach: klin. Vorträge über vener. u. chron. Hautkrankheiten. — Kottmann: theor.-prakt. Cursus der Auscultation, Percussion u. Urioskopie. — Niehaus: specielle Pathol. u. Therapie Th. 2; Krankhh. d. Haut. — Schärer: Psychiatrie mit klin. Demonstrationen. — Ziegler: ausgew. Abschnitte aus der öffentlichen Gesundheitslehre.

IV. Philosophische Facultät.

Pff. ord. Dunoyer: hist. du commeree au moyen-âge et dans les temps modernes. — Fischer: Kryptogamen; Anleitung zum Untersuchen u. Bestimmen derselben; Repet. der allgem. u. spec. Botanik, mit bes. Rücks. auf officinelle Pflanzen; Pflanzengeographie. — Forster: Experimentalphysik (Wärme, Magnetismus, Reibungselectricität, Galvanismus); Spectralanalyse und deren Anwendungen; Mechanik d. festen Körper; Repet. d. Physik; physikal. Prakticum. — Perty: allgem. Naturgeschichte; Ethnographie; medic. Zoologie. — Rettig: Einl. in die Schriften Platon's u. Symposion; Catull; im Sem. Sophokles Ajas u. griech. Gesellschaft. — Ris: Logik; Rechtsphilosophie; Religionsphilosophie. — Schwarzenbach: Chemie der organ. Verbindungen, nebst Analyse organ. Körper; prakt. Curse im Laboratorium. — Studer: physikal. Geographie. — Winkelmann: Encyclop. der histor. Wissenschaften; europ. Staatensystem, bes. im 17. u. 18. Jahrh.; im Sem. histor.-krit. (Nithardi hist.) u. histor.-pädag. Uebungen. — **Pff. extr.** Flückiger: Pharmakognosie; chem. u. mikrosk. Demonstrationen zur Pharmakognosie. — Hebler: Psychologie; philos. Conversatorium. — Hidber: Geschichte der Schweiz von der Auflösung der Mediationsacte bis zur jetzigen Bundesverfassung; im Sem. Quellenkunde u. Urkundenlehre zur Schweizergeschichte 2c. — Knaus: Tacitus Agricola; Elemente der Sanskrit-Grammatik u. Erkl. des Nal. — Pabst: Gesch. der neuhd. Nationalliteratur, mit einleitender Uebersicht über die früheren Perioden. — Rüegg: allgem. Pädagogik (Repet. ausgew. Partien); Geschichte der neueren Pädagogik. — Schaffter: hist. de la littérature franç. au 19. siècle; Macchiavelli's Prineipe. — Schläfli: ellipt. Functionen; partielle Differentialgleichungen; Geometrie, von 3 oder mehr Dimensionen; Mechanik. — Tobler: Elemente der philos. u. vergleichenden Sprachwissenschaft; altd. Sprachdenkmäler; Gesch. der deutschen Literatur d. Schweiz. — **Pff. hon.** Sidler: synthet. Geometrie; Elemente der Differ.- u. Integralrechnung. — Sprenger: Arabisch. — **Prdocc.** Bäbler: Methodologie d. deutschen Unterrichts an Mittelschulen; Gesch. der Pädagogik. — Bachmann: Mineralogie; elementare Mineralogie; über die wichtigeren fossilen Mollusken. — Blaser: Ballistik, mit Anwendung auf Artillerie. — Bülan: die Dichter der romant. Schule; Klopstock's Leben u. Oden; die epische u. dramat. Behandlung der Nibelungensage. — Cherbuliez: Gesch. d. mathem.-physikal. Untersuchungen im 18. Jahrh.; analyt. Mechanik Th. 1; Gesch. der Physik von Galilei bis Newton. — Gisi: Schweizergeschichte Th. 1, mit Quellenübungen u. Conversatorium. — Hagen: Aeschylos Eumeniden; das Zeitalter der Humanisten u. der Wiedererweckung der Wissenschaften; im Sem. Sallust Historien 2c. — Jahn: ausgew. Epinikien Pindar's; Horaz' ausgew. Oden. — Jenzer: Einl. in die prakt. Astronomie mit Demonstrationen; prakt. Uebgn. auf der Sternwarte. — Pfander: griech. Formenlehre. — Schöni: Gesch. des modernen Dramas (allgem. Einl. u. das span. Theater); Cervantes. — Trächsel: Religionsphilosophie; Gesch. der neueren Philosophie seit Kant. — Volmar: Zeichnen u. Malen akademischer Gegenstände; desgl. landschaftl. Gegenstände; anatom. Zeichnen. — Hr. Niggeler: Systematik u. Methodik des Turnens.

15. Münster. Anfang: 15. October.

I. Theologie und Philosophie.

Pff. Berlage: apologet. Theologie; Dogmatik Th. 2. — Bisping: Briefe Petri, Jakobi u. Judä; Einl. ins N. T. — Cappenberg: Kirchengesch. Th. 1; kanon. Recht. — Friedhoff: Einl. in die gesammte Moraltheologie; die Abhandlungen über den Dekalog, über die einzelnen Stände, über Recht u. Gerechtigkeit, über die Sacramente; Dogmatik; über den Beruf zum geistl. Stande. — Püngel: Einl. in die Pastoraltheologie; über die Behandlung d. Pönitenten; Katechetik. — Reinke: Einl. ins A. T.; wichtige messian. Weissagungen; schwierige Stellen des A. T. — Rohling: bibl. Archäologie; Psalmen. — Schlüter: über die Philos. u. Theol. des Dante; Geschichte der neueren Philos. seit Cartesius. — Schwane: Moraltheologie allg. Th.; Fortf. d. speciellen Moraltheol.; Sacrament der Ehe. — Stöckl: Psychologie; Pädagogik; Logik u. Erkenntnißlehre. — **Dr.** Hagemann: Psychologie; Logik u. Noetik.

II. Mathematik und Naturwissenschaften.

Pff. Heis: sphär. Astronomie; sphär. Trigonometrie; Analysis der algebr. Functionen; popul. Astronomie; mathemat. Uebungen. — Hittorf: Experimentalchemie; über die Wärme. — Hosius: Mineralogie Th. 2; Petrographie. — Karsch: systemat. Naturgesch.; Anthropologie; systemat. Botanik; prakt. Uebgn. — Nitschke: über die Pflanzenzelle; Pflanzenpathol.; natürl. Pflanzenfamilien; mikrosk. Uebgn. — **Dr.** Landois: Ornithol.; prakt. naturhist. Uebgn.

III. Geschichte und Philologie.

Pff. Bickell: hebr. Grammatik; hebr. Uebgn.; bibl. Chaldäisch. — Langen: lat. Grammatik; Auswahl aus Lucrez; im Sem. Horaz Oden B. 1. — Niehues: röm. Gesch.; Gesch. der Deutschen im Mälter; Gesch. der franz. Revolution. — Parmet: Tacitus Germania; Aeschylus Perser; der Unsterblichkeitsglaube bei d. Griechen und Römern. — Reinke: hebräische Grammatik; arabische Grammatik. — Rosvatt: griech. Geschichte; Geschichte unserer Zeit von 1815—48. — Stork: Sanskrit-Grammatik; Gesch. der dtschn. Literatur seit Opitz; Nibelungen. — Winiewski: Gesch. der Religion d. Griechen u. Römer; Auswahl aus Pindar; im Sem. Hesiod Werke u. Tage. — **Drr.** Nordhoff: Quellenkunde der mittelalterl. Gesch.; allgem. Gesch. der goth. Kunst; Münsterische Kunstgesch. — Tourtual: über die Verdienste Brandenburg-Preußens um Deutschland.

Ausführlichere Kritiken

erschienen über:

Adam, das Plastische im Homer. (Von L. G.: Philol. Anz. 3.)
Barni, Napoleon I und Thiers. (Von R. Döhn: Bl. f. l. U. 34 f.)
Bartsch, Nibelungen. (Von rb.: A. A. Z. 214.)
Baxmann, Politik der Päpste. (Von N.: Pred. d. Ggw. 6.)
Bergk, Beiträge z. lat. Gr. I. (Von H. Nettleship: Acad. 11.)
Brambach, Neugestaltung. (Von L. Kühnast: Päd. Archiv 6.)
Bruckner, veget. Arzneimittel. (Von Th. Husemann: G. g. A. 29.)
Concil u. Jesuitismus. (Von Hoffmann in Wzb.: Z. f. luth. Th. 4.)
v. Cosel, Gesch. des preuß. Staats. III. (Von * *: A. A. Z. 199 f.)
Demarteau, éloq. républ. (Von E. M.: Lehm. Mag. 32.)
Dietz, Lutherlexicon. (Prot. KZ. 33.)
Dünzelmann, Concilien. (Von H. Hahn: G. g. A. 29.)
Dziatzko, plautin. Prologe. (Von A. O. F. Lorenz: Philol. Anz. 3.)
Ewald, salom. Schriften. (Von W. E.: Z. f. luth. Th. 4.)
Gegenbaur, vergl. Anatomie. (Von G. Rolleston: Acad. 11.)
Gindely, 30jähr. Krieg. I. (Von R. Reuß: Ebd.)
Ginella, de notione mortis. (Von Vandenesch: A. Lit.-Z. 33.)
Hager, quaest. Hyperid. (Von B.: Philol. Anz. 3.)
v. Helfert, Gesch. Oestreichs. II. (Von A.: A. A. Z. 215 ff.)
v. Hofmann, Epheserbrief. (Von H. H.: Prot. KZ. 33.)
Holstein, de Plinii minoris elocutione. (Von E. Klußmann: Ph. A. 3.)
Honegger, Grundsteine. II. (Von w: A. A. Z. 225.)
Hübner, inscr. Hisp. lat. (Von Ch. Morel: Acad. 11. — Von O. Hirschfeld: G. g. A. 28 f.)
Jellinek, Zeitstimmen. (Von A. Str.: A. Lit.-Z. 33.)
Ihne, röm. Geschichte. II. (Von C. W. Boase: Acad. 11.)
Johanny, Pfandrechtspränotation. (Von v. Harrasowsky: A. östr. Ger.-Z. 44 f.)
Jonckbloet, niederländ. Literatur. I. (Von F. v. Hellwald: Lehm. Mag. 32.)
Isenberg, Todestag Christi. (Von Str.: Z. f. luth. Th. 4.)
Krafft, Bullinger's Aufzeichnungen. (Von L. Geiger: G. g. A. 27.)
v. Kummer, Heeresorganisation. (Von 16: A. Mil.-Z. 31 ff.)
Küper, Prophetenthum. (Von Ke.: Z. f. luth. Th. 4.)
Lanfrey, Napoleon I. (Von R. Döhn: Bl. f. l. U. 34 f.)
Lecomte, études d'hist. milit. (Von 5: A. Mil.-Z. 30.)
v. Maurer, Städteverfassung. (Von Ch. M.: A. A. Z. 218 f.)
Meyer, Epheserbrief. (Von E. E.: Z. f. luth. Th. 4.)
Nissen, A., Tradition. (Von Keyßner: Busch' Archiv 18, 3-4.)
Nissen, H., Templum. (Von ns: A. A. Z. 207.)
Pfleiderer, Religion. (Von Steinacker: Pred. d. Ggw. 6.)
v. Plänckner, Tao-te-King. (Von E. v. Hartmann: Bl. f. l. U. 34.)
v. Pressensé, evang. Studien. I. (Von ♂: Prot. KZ. 33.)
Ratjen, Geschichte der Univ. Kiel. (Von E. Alberti: G. g. A. 29.)

Reform, die, der preuß. Verf. (Von Fr. Oetker: Pr. JB. 26, 2.)
Renan, Leben Jesu. Suppl. (Von H. E.: G. g. A. 27.)
v. Reumont, Geschichte der Stadt Rom. III. 2. (Von ns: A. A. Z. 203.)
Richter, D. christl. Glaubensbekenntniß. (Von Str.: Z. f. luth. Th. 4.)
St.-Beuve, Talleyrand. (Von h.: A. A. Z. 211.)
Schenkel, Luther in Worms ꝛc. (Von Wendel: Pred. d. Ggw. 6.— Von F. Brandes: G. g. A. 29.)
Schmidt, Hesych. lex. V. (Von Hugo Weber: G. g. A. 29.)
Schrader, De Wette's Einleitung ins A. Test. (Von T. K. Cheyne: Acad. 11.)
Seegen, Diabetes. (Von Breuer: Med.-chir. Rundschau, Juli.)
Sepp, Hebräer-Evang. (Von H. E.: G. g. A. 27.)
Staatsstreich von 1851. (Von * *: A. A. Z. 204 f.)
Strauß, Voltaire. (Von Kq.: Ebd. 208 f.)
Wagner, Grundriß der Fortification. (Von πρ.: A. Mil.-Z. 30.)
Wright, Kamil of El-Mubarrad. (Von Th. Nöldeke: Acad. 11.)
Ziegler, Savonarola. (Von P. D. Fischer: Lehm. Mag. 32.)
Zumpt, Geburtsjahr Christi. (Von Kn.: Z. f. luth. Th. 4.)

Wichtigere Werke der ausländischen Literatur.

Französische.

Beauchet-Filleau, H., pièces inédites rares ou curieuses concernant le Poitou et les Poitevins. (III, 94 p. 8.) Melle. 5 fr.
In 160 numerirten Exemplaren abgezogen.
Cauvet, J., le Droit pontifical chez les anciens Romains dans ses rapports avec le droit civil. Etude sur les antiquités juridiques de Rome. (92 p. 8.) Caen.
Challamel, A., mémoires du peuple français depuis son origine jusqu'à nos jours. T. 6. (561 p. 8.) Poissy. 7 fr. 50 c.
Vollständig in 8 Bänden.
Charvet, L., études sur les beaux-arts. De l'enseignement des beaux-arts au point de vue de leur application à l'industrie lyonnaise. (120 p. gr. 8.) Lyon.
Cheron, guerre et civilisation. Les victimes de la guerre et les progrès de la civilisation. (234 p. 18.) Paris.
Cochon, P., chronique normande, publiée pour la première fois en entier par Ch. de Robillard de Beaurepaire. (XXXIX, 372 p. 8.) Rouen.
Didot. — Des apocalypses figurées manuscrites et xylographiques. Deuxième appendice au Catalogue raisonné des livres de la bibliothèque de M. Ambroise-Firmin Didot. (83 p. 8.) Paris.
Duhamel, J. M. C., des méthodes dans les sciences de raisonnement. 4. partie. (XXIII, 462 p. 8.) Paris. 7 fr. 50 c.
Duranville, L. de, essai historique et archéologique sur la ville du Pont-de-l'Arche. Documents supplémentaires etc. (59 p. 8.) Rouen.
In 100 Exemplaren abgezogen.
Gourju, A., la Réserve, étude de droit civil. (157 p. 8.) Dijon.
Maha-Bharata, poëme épique de Krishna-Dwaipayana. Traduit par Hippolyte Fauche. T. 10. (449 p. 8.) Meaux. 10 fr.
Montaigne, M., essais. Texte original de 1580, avec les variantes des éditions de 1582 et 1587, publié par R. Dezeimeris et H. Barckhausen. T. 1. (XX, 362 p. 8.) Bordeaux.
Périer, J. A. N., essai sur les croisements ethniques, quatrième mémoire. (VIII, p. 191—290. 8.) Paris.
Riancey, H. de, lettres sur Rome. Précédées d'une étude biographique sur l'auteur, par M. Laurentie, et suivies du récit de ses derniers jours. (XLVIII, 279 p. 8. et portr.) Paris.
Tisserand, E., étude sur la première moitié du 17. siècle, ou premier fauteil de l'Académie française: A. Godeau, évêque de Grasse et de Vence, 1605—1672. 1. partie. (376 p. 8.) Nice.

Niederländische.

Bleeker, P., nieuwe bijdragen tot de kennis der bevolkingstatistiek van Java. (191 bl. gr. 8.) 's Gravenhage. f 1,50.
Dante Alighieri, de hel. Metrische vertaling, met opheldernde aanteekeningen door A. S. Kok. (VIII, 304 bl. 8. met 1 portr.) Amsterdam. f 1,40.
Es, Dr. H. van den, griekse spraakkunst. (VIII, 344 bl. gr. 8.) Groningen. f 3,75.
Groot, P. Hofstede de, de moderne theologie in Nederland. Volgens de hoofdwerken harer beroemdste voorstanders. In het licht gesteld. (55 bl. gr. 8.) Groningen. f 0,60.
Heynen, F., blikken op Indië. Geschiedenis, godsdienst, maatschappelijke toestand, taal en letterkunde. Gevolgd van Savitri, Eene episode der Maha-Bharata, uit het Sanskriet vertaald en toegelicht door J. Arntz. (VIII, 306, VI bl. gr. 8.) Rotterdam. f 1,90.
Heijnsius, Dr. A., onderzoekingen, gedaan in het physiol. laborat. der Leidsche hoogeschool. 2. deel. (227 bl. gr. 8.) Leiden. f 3.
Moltzer, Mr. H. E., de mittel-Nederlandsche dramatische poezie. 2. gedeelte. (bl. 141—255. gr. 8.) Groningen. f 1,50.
Versluijs, J., theorie der rekenkunde. 1. deel. (VIII, 198 bl. 8.) Groningen. f 1,25.
Was, H., geschiedenis van het scepticisme der zeventiende eeuw in de voornaamste Europeesche staten. 1. afl. Geschiedenis van het scepticisme in Engeland. (135 bl. gr. 8.) Utrecht. f 1,25.

Skandinavische.

(Zu beziehen durch A. Fritsch' Skandinav. Sortiment in Leipzig.)

Blom, C., Bidrag til den danske Krigsmagts Historie. 1. Heft. (Oldtiden og den tidlige Middelalder.) (80 S. 8.) 18 Ngr.
Bruun, C., Frederik Rostgaards Liv og Levnet. 1. Heft. (256 S. 8.) Preis compl., 2 Hefte 3 Thlr.
Danske Nationalsange og Folkemelodier for Pfte. Heft 1. 2. (gr. 4.) 24 Ngr.
Eisen och Stuxberg, Gotlands fanerogamer och thallogamer, med fyndorter för de sällsyntare. (76 S. 8.) 15 Ngr.
Rigsarchivet. Bidrag til Norges Historie af utrykte Kilder. Jährl. 2 Hefte. (gr. 8.) à Heft 1 Thlr.
Samlingar till Skånes historia, fornkunskap och beskrifning. Tidskrift, utgifven af föreningen för Skånes fornminnen och historia genom Martin Weibull. Jährlich 2 Hefte mit Kupfern. (gr. 8.) à Heft 1 Thlr.

Nachrichten.

Der Regierungsrath Professor Dr. F. Rochleder in Prag ist nach Wien berufen worden.

Der Director der Landesirrenanstalt für Steiermark Dr. J. Czermak ist zum außerordentl. Professor der Psychiatrie an der Grazer Universität ernannt worden.

Der Privatdocent und Director der Irren-Heilanstalt in Jena Dr. F. Siebert ist zum außerordentl. Professor in der medicin. Facultät daselbst ernannt worden.

Der Professor in der theolog. Facultät in Wien Dr. August Schrader, S. J., ist seines Lehramts enthoben worden.

Der Gymnasialdirector Dr. J. Burger in Klagenfurt erhielt den Orden der eisernen Krone 3. Classe.

Am 13. August † zu Versaska der Professor am deutschen Polytechnicum in Prag Dr. Urban Schlönbach, Sectionsgeologe der k. k. geol. Reichsanstalt.

Am 21. August † in Wien Gustav Struve im 65. Lebensjahre.

Neuwahlen der k. bayer. Akademie der Wissenschaften. Zu ordentl. Mitgliedern wurden gewählt in der math.-phys. Classe Drr. Bauernfeind und Hesse vom Polytechnikum, und die Proff. Vogel und Voit; zu außerordentl. Mitgliedern in der math.-phys. Classe Dr. Erlenmeyer vom Polytechnikum, in der histor. Classe Privatdoc. Dr. Ritter; zu auswärt. Mitgliedern in der math.-phys. Classe die Proff. Helmholtz in Heidelberg u. Segenbauer in Jena, in der philos.-philol. Classe Prof. Pott in Halle und Rector Heerwagen in Nürnberg; zu correspond. Mitgliedern in der math.-phys. Classe die Professoren Baeyer in Berlin, Häckel in Jena, Hlasiwetz in Wien, Lucan in Frankfurt a. M., vom Rath in Bonn, Rütimeyer in Basel, Sandberger in Würzburg, Czermak in Wien und Dr. G. Rohlfs in Bremen, in der histor. Classe Dr. Dudik aus dem Stift Raygern, Dr. v. Lübke in Stuttgart und Archivar Spach in Straßburg.

Die Versammlung von Freunden der Herbartischen Philosophie muß leider der kriegerischen Ereignisse wegen auf nächstes Jahr verschoben werden.

Hannover, Hildesheim, Leipzig,
im August 1870.
Wittstein. Thilo. Ziller.

Antwort auf die Anfrage in Nr. 35, Sp. 976.

Auf die etwas zu bescheidene Anfrage in Nummer 35 des Centralblattes ist zu antworten, daß

„allocco (oder alocco) im Italienischen Nachteule heißt (spätlat. alucus)."

Konnte nicht der lateinische Text auf Vermuthungen über das nos und diese dann weiter auf den richtigen Weg, nämlich den zu einem beliebigen italienischen Wörterbuche, führen?

Sch.

Erwiderung.

Eine mir leider zu spät zugegangene Recension meiner Dissertation in Nr. 19 des „Litterarischen Centralblattes" enthält so manche Unrichtigkeiten, daß ich mich veranlaßt sehe, das Nachstehende dagegen zu bemerken.

Pag. 28 meiner Dissertation hatte ich gesagt, daß bei Spartian sehr häufig que im Satzanfange (nach einer größern Interpunction) in derselben Weise wie et (p. 27) sich gebraucht fände, was bei Capitolin nur ausnahmsweise der Fall wäre. Ich meinte, wie aus den beigefügten Beispielen zu ersehen, Stellen wie folgende: Hadr. 2, 4. (Hadrianus) — ad gratulationem missus — fracto vehiculo tardatus, pedibus iter faciens Serviani beneficiarium antevenit. Fuit que in amore Trajani cet. Nun führt Rec. als von mir bei Capitolin übersehen an: Max. 3, 1: vidit jussitque; 4, 6: venit petitque; 11, 4 qui — quique. Gord. 7, 2 cum — cumque; 19, 6 nec tamen degeneravit semperque inter illustrissimos fuit cives; Max. Balb. 8, 4: his gestis celebratisque. — Derartig sind auch die folgenden Beispiele: Max. 3, 5. 10, 4. Gord. 8, 5. 9, 6. 13, 6. 27, 1. 3. 5. 29, 6. 31, 2. Max. Balb. 5, 3. 10, 3. — Gord. 10, 8. 19, 4. 28, 4 habe ich angeführt.

Ebenso findet Rec. die von mir p. 30 nur dem Spartian zugeschriebene Eigenthümlichkeit drei, vier und mehr Sätze durch et und andere Partikeln aneinanderzureihen, auch bei Capitolin häufig vor. Doch auch hier beruhen die angeführten Beispiele auf einem Mißverständniß; denn in fast allen findet nicht die Verbindung ganzer Sätze durch et, sondern nur die einzelner Wörter statt. Z. B. Max. 11, 7: transit in Germaniam cum omni exercitu et Mauris et Osdroenis et Parthis et omnibus, quos Alexander secum ducebat ad bellum; 15, 1. Senatus populusque Rom. — singulis civitatibus et municipiis et oppidis et vicis et castellis sal. — Ganz gleichartig sind: Max. 29, 3. 3, 6. 13, 1. 15, 4. 8. 24, 6. 33, 2. Gord. 3, 2. 3. 7, 2. 20, 1. 3. 21, 5. 22, 5. 23, 1. 26, 6. 28, 2. 30, 8. 32, 4. 8. Max. Balb. 7, 2. 2, 1. 12, 2. 8, 7. 13, 1. 17, 4. — Max. Balb. 1, 2. Gord. 9, 5. 21, 4. 27, 7 ist et — et = sowohl — als auch. — Nur durch Versehen sind angegeben Gord. 23, 6. Max. 32, 2. — Pag. 15 behaupte ich, daß die dem Lampridius sehr geläufige Ausdrucksweise, dasselbe Verbum mehrere Male zu wiederholen und nach der zweiten und dritten Wiederholung et zu setzen (z. B. Hel. 12: ad vicensimam hereditatium mulionem curare jussit, jussit et cocum, jussit et cursorem), bei Capitolin selten sei. — Die von Rec. aus der vita Alexandri angeführten Beispiele sind ebenfalls nicht richtig. Alex. 9, 5 ist nur die Anapher von vicisti (vicisti vitia, vicisti crimina, vicisti dedecora); ebenso 46, 4 die von dabat; 15, 2 die von purgavit; 10, 2 in der Rede des Alexander die von possum et. Richtig ist nur 37, 5. *)

Die schon oben bemerkte Eigenthümlichkeit des Spartian, neue Sätze mit dem Verbum und folgendem et zu beginnen, habe ich in den letzten drei vitae des Capitolin viermal notiert. Von den sieben von Rec. hinzugefügten Stellen ist nur eine richtig Gord. 4, 7. — Max. 29, 8 und 29, 9 (ter) gehören in die vorige Kategorie (usus est et aurea lorica, usus est et argentea, usus est et clypeo gemmato). — Gord. 24, 1 und Max. Balb. 7, 4 ist et — et = sowohl — als auch. Von den in der vita des Alexander nachgetragenen Stellen fallen fort: 10, 7 wo es dreimal stehen soll, finde ich nicht einmal et; ist 10, 3 gemeint, so haben wir die schon oben angeführte Anapher possum et — possum et. — 50, 5 fecerat — fecerat et gehört unter die Wiederholungen desselben Verbums mit et und ist pag. 15 angeführt.

Daß ferre non posse zweimal in der Formel potentiam ferre non posse bei Spartian vorkommt, habe ich p. 25 angemerkt. — Was endlich die vielen aus Trebellius Pollio angeführten Beispiele betrifft, so können diese gar nicht in Betracht kommen. Ich habe mich, wie der Titel meiner Dissertation sagt, auf die vier ersten Autoren der Hist. Aug. beschränkt und wollte und konnte Trebellius Pollio nicht in die Untersuchung ziehen, da über seine Autorschaft jetzt wohl von Niemand noch irgend ein Zweifel erhoben wird.

Dr. E. Brocks.

*) In dem dritten p. 15 meiner Dissert. angeführten Beispiele ist usus est — usus est Druckfehler für usus et — usus et.

Entgegnung des Referenten.

Vorliegende Polemik des Verfassers der von mir in Nr. 19 dieses Blattes recensierten Arbeit überrascht mich, wie ich offen gestehen muß, nicht wenig, da ich mich nicht nur mit allgemeiner Anerkennung über dieselbe ausgesprochen habe, sondern auch durch Hinzufügung einzelner Nachträge aus meinen Collectaneen dem Verf. selbst noch dienen zu können glaubte. Vielleicht sieht er bei nochmaliger Prüfung ein, daß sie nur zu seinem Vortheile gereichen. — Was zunächst „que" im Satzanfange betrifft, so enthalten weder seine Worte noch seine Beispiele die Bestimmung einer größern Interpunction (was übrigens bei den Script. ein vager Maßstab ist), und wenn wir Gleiches mit Gleichem zusammenstellen, so stimmen meine Beispiele mit den seinigen wesentlich überein. Man setze neben die vom Verf. gegebenen: Sever. 4, 2: post hoc mcruit. suscepitque etc. Marc. 12, 1: non aliter egit, quam .. sub civitate libera. fuitque .. moderantissimus cet. die von mir gegebenen: Maximini 4, 6: jam ... venit petitque. Gordiani 29, 5: corrupit principes, effectumque cet. Maximini 10, 4: quare milites detinebat eratque in armis cet.; neben Verus 4, 6: fertur et .. lusisse .. dissimulans quis esset, saepeque ... redisse .. (ein Satz!). 9, 2: cum ... misisset ... nec posset, subitoque morbo .. interisset (ein Satz!) die von mir gegebenen: Gordiani 13, 6: ex quo majus fuit, statimque dejectae sunt cet. 19, 6: nec degeneravit, semperque fuit cet.; neben Sever. 19, 5: opera ejus extant .... ejusdemque januae (sc. extant). Sever. 18, 9, 10: cum pedibus .. moraretur ... cumque animadverti. 22, 1: somniavit ... esse raptum; cumque raperetur ... explicuisse ...; cumque cet. die von mir gegebenen: Gordiani 7, 2: a senatu dato, cumque Gordiani 20, 2, 3: ut Caesar appellaretur; raptusque ad senatum etc. — Bei den Verbindungen mit „et" hat mich der knapp zugemessene Raum zu der Zusammenfassung verschiedener Beispiele veranlaßt; die einen sind gegen die Bemerkung des Verf.'s (S. 5) gerichtet, wo das Asyndeton als unterscheidendes Merkmal des Capitolinus erscheint, und sollen auf den ebenso häufigen Gebrauch des Polysyndeton durch denselben hinweisen (Maximini 3, 6. 11, 7. 13, 1. 15, 4. 6. 8. 24, 6. 33, 2. Gordiani 3, 2, 3. 9, 5. 16, 2. 20, 1, 3. 21, 4, 5. 22, 5. 23, 1. 27, 1. 28, 2. 30, 8. 32, 4. 8. 34, 2. Max. Balb. 1, 2. 7, 2. 12, 2. 8, 7. 13, 1. 17, 4); die andern stellen speciell die Verknüpfung mehrerer Sätze durch „et" und ähnliche Partikeln dar (Max. Balb. 10, 4 ff.: et cum ... nec ... et ... et .. atque. Max. Balb. 9, 1 ff. 12, 7, 8. 13, 4 ff. Gordiani 20, 1, 2. 23, 6. 24, 5. 30, 1, 2. 13, 8, 9. Maximini 25, 3. 28, 7, 8. 30, 6). — In Bezug auf die Wiederholung von „jussit, jussit et" ist ganz gleichgültig, ob sich Anapher damit verbindet, sowie auch, ob das „et" zum ersten oder zweiten Mal steht, da es immer einen verwandten Begriff voraussetzt; es behalten daher neben Alexd. 37, 5 auch noch 10, 2 (possum et) und 15, 2 (purgavit .. purgavit et) ihren Werth; für 9, 5 und 46, 4 ist zu schreiben 39, 3, 5 (horrea fecit .. fecit et), 30, 2, 3 (legebat .. legit et) cfr. 26, 9, 10 (ut faceret .. fecit et). — Im Folgenden hat der Verf. den Fehler, den er mir vorwirft, selbst begangen; so gehört das von ihm gegebene Beispiel Gord. 9, 7 zur vorhergehenden Kategorie (missa deinceps ... missa sunt et), ähnlich Max. Balb. 16, 3. Albin. 5, wogegen meine Beispiele (Max. 29, 8. 29, 9) davon sich unterscheiden, indem sie gleich mit „et" beginnen. Dasselbe gilt von 10, 3, was aus 10, 7 zu corrigieren. — „Ferre non posse" habe ich nicht nur bei Spartian, sondern auch bei Trebellius Pollio nachgewiesen und betone hier noch einmal die Nothwendigkeit der Berücksichtigung dieses Schriftstellers. Nur dann hätte der Verf. sich mit Grund auf die frühern beschränken können, wenn er nur einige sprachliche Verschiedenheiten der vitae hätte vorweisen wollen; sobald er aber von denselben auf die Verschiedenheit der Autoren schließen will, so müßte er zum mindesten den Trebellius Pollio, den er als erwiesene Persönlichkeit annimmt, durch ähnliche Eigenthümlichkeiten charakterisiert und damit die Zulässigkeit seiner Schlüsse plausibel gemacht haben. Ohne dies entbehrt die ganze Untersuchung in Beziehung auf die Autoren ihrer Grundlage.

J. J. M.

Ich ersuche den Herrn, der auf buchhändlerischem Wege ein Exemplar meines Programms gewünscht hat, sich direct an mich zu wenden. [197

Breslau. Dr. Dzialas. Mar.-Magd.-Gymn.

Antiquarischer Bücherverkehr.

K. F. Koehler's Antiquarium in **Leipzig**, Poststr. 17. Bedeutendes Lager wissenschaftlicher Werke.

Cataloge gratis und franco. [3

H. F. Münster's Antiquariat in **Verona**, via alla Scala. Lager seltener und werthvoller Werke aus allen Fächern der Wissenschaft zu billigen Preisen.

Cataloge gratis und franco. [36

Druck von W. Drugulin in Leipzig.

Literarisches Centralblatt

für Deutschland.

Nr. 38.] Herausgeber und verantwortlicher Redacteur Prof. Dr. Fr. Zarncke. [1870.

Verlegt von Eduard Avenarius in Leipzig.

Erscheint jeden Sonnabend. 10. September. Preis vierteljährlich 2 Thlr.

Inhalt:

Möller, Andreas Osiander.
Marpurg, Briefe über religiöse Dinge. I.
Hohn, Geschichte Siciliens im Alterthum. 1. Bd.
Waitz, das Carmen de bello Saxonico.
v. Weber, Moritz Graf von Sachsen. Volksausgabe.
Schröder, Lehrbuch der Geburtshülfe.
Heymann, Astigmatismus-Tafeln.
Halbertsma, lectiones Lysiacae.
Stanger, über Umarbeitung einiger Aristophanischen Komödien.
Buschmann, Grammatik der sonorischen Sprachen. 2. Abtheilung.
Ascoli, corsi di glottologia. Vol. I.
Schultz, Beschreibung der Breslauer Bilderhandschrift des Froissart.
v. Tettau, über einige bis jetzt unbekannte Erfurter Drucke aus dem 15. Jahrhundert.
Vorlesungen im Wintersemester 1870—71: 16. Berlin; 17. Halle.

Theologie.

Möller, Dr. W., Pfarrer, **Andreas Osiander.** Leben und ausgewählte Schriften. Elberfeld, 1870. Friderichs. (VIII, 568 S. gr. 8.) 2 Thlr. 15 Sgr. Subscr.-Preis 1 Thlr. 20 Sgr.

(Leben und ausgewählte Schriften der Väter und Begründer der lutherischen Kirche. Eingeleitet von Dr. J. K. Nitzsch. 5. Theil.)

Ursprünglich hatte es der sel. Lehnerdt zu Magdeburg übernommen, in das von dem ebenfalls längst entschlafenen Nitzsch eingeleitete Collectivwerk „Leben und ausgewählte Schriften der Väter und Begründer der lutherischen Kirche" eine Bearbeitung des Lebens und der Wirksamkeit des Andreas Osiander einzufügen. Jedenfalls hätte Lehnerdt, wenn ihm die Ausführung seines Vorhabens vergönnt gewesen wäre, etwas sehr Tüchtiges geliefert, da derselbe vom Anfange seiner akademischen Thätigkeit zu Königsberg an seine ganz besondere Aufmerksamkeit auf Osiander gerichtet hatte. Je mehr wir es indessen zu beklagen haben, daß Lehnerdt in dieser Beziehung zum Ziele seines Lebens nicht hat gelangen können, um so mehr müssen wir uns freuen, daß dessen literärische Hinterlassenschaft in die guten Hände des Herrn Dr. Möller gekommen ist. Denn der Leser des hier angezeigten Buches kann sich leicht davon überzeugen, daß dasselbe eine ehrlich ausgeführte Arbeit ist. Treulichst hat der Verf. die zahlreichen Sammlungen Lehnerdt's ausgebeutet, und dazu noch alles benutzt, was Archive und Bibliotheken zu Königsberg, Gotha und Nürnberg darboten. Die zum Theil sehr selten gewordenen Druckschriften Osiander's hat der Verfasser, so viel wir haben sehen können, sämmtlich, und zwar sehr gründlich durchstudiert.

Der Verf. hat in dem Leben Osiander's fünf Perioden unterschieden, welche in fünf Büchern behandelt werden. Das letzte derselben ist dem Leben und der kampfesreichen Thätigkeit Osiander's in Königsberg gewidmet. In diesem, wie theilweise auch in den früheren Büchern, hat der Verf. sehr ausführliche Auszüge aus den Schriften Osiander's mitgetheilt. Auch über die unglaublich lebhafte Correspondenz desselben ist sehr eingehend berichtet. Dadurch ist der Faden der Erzählung allerdings oft unterbrochen und die Darstellung ist nicht selten etwas breit und ermüdend. Der eigentlich wissenschaftliche Werth des Buches ist indessen durch diese Einschaltungen eher erhöht als vermindert. Rügen möchten wir nur, daß der Verf. in einer Art von chronistischer Berichterstattung nicht selten die Dinge im Einzelnen zwar ganz historisch dargestellt, aber die Hervorhebung der eigentlichen Bedeutung derselben unterlassen hat. So läßt sich z. B. gegen seinen Bericht über die Verhandlungen des Schmalkalder Convents von 1537 im Einzelnen auch nicht das Geringste einwenden,— obschon aus demselben bezüglich der reformationsgeschichtlichen Bedeutung dieses Convents, also auch bezüglich der Stellung Osiander's zu diesem so hochwichtigen Ereigniß, Niemand auch nur eine Ahnung gewinnen kann.

Auch darüber könnten wir mit dem Verf. rechten, daß derselbe den Andreas Osiander überhaupt in den Chorus der „Väter und Begründer der lutherischen Kirche" gestellt hat,— da Osiander mit seiner Dogmatik vor den Verfassern der Concordienformel und vor Allem vor den systematischen Vertretern der lutherisch-kirchlichen Orthodoxie des 17. Jahrhunderts (wie gerade aus den von dem Verf. mitgetheilten Excerpten aus Osiander's Schriften zu ersehen ist) sehr schlecht bestanden haben würde. Aber ein echter Zeuge des ursprünglichen evangelischen Protestantismus (z. B. bezüglich der reformatorischen Lehre von den Sacramenten) ist Osiander allerdings, und es ist daher dem Hrn. Verfasser dafür zu danken, daß der Mann, der bis dahin in der Regel nur als Parteihaupt und Polemiker bekannt und genannt war, von ihm einmal wieder in der rechten Stellung eines Mitarbeiters der Reformatoren der Kirche veranschaulicht worden ist.

Marpurg, Dr. O., **Briefe über religiöse Dinge.** Erste Folge. Leipzig, 1870. Duncker u. Humblot. (VII, 70 S. 8.) 12 Sgr.

Der Verf. übergiebt in dieser Schrift drei Briefe religiösen Inhalts der Oeffentlichkeit, denen noch andere folgen sollen. Wir müssen bekennen, wir hätten im Interesse des Verf.'s gewünscht, daß er sich nicht mit diesen dreien begnügt hätte. Sie behandeln das Wesen der Religion, beziehentlich das Verhältniß des Glaubens zum Wissen. Am meisten hat uns die Auseinandersetzung des Verf.'s angesprochen, in welcher er sich über die psychologische Thatsache der Religion verbreitet. Von tiefeinschneidender Wahrheit ist auch, was er S. 68 über das italienische, und — was für uns von besonderem Interesse ist — über das preußische Abgeordnetenhaus sagt. Doch wir begnügen uns mit diesen Andeutungen. Ehe nicht weitere Briefe erschienen sind, die uns genügendere Anhaltspunkte geben, wäre jegliches Urtheil verfrüht.

Zeitschrift f. die gesammte luther. Theologie u. Kirche, fortgef. von Fr. Delitzsch u. H. E. F. Guericke. 31. Jahrg. 4. Q.-Heft.

Inh.: Ed. Graf, zur vergleichenden Evangelienkritik. Eine Erörterung der Perikope von Jairi Töchterlein. — Chr. Th. Ficker, der Eid. Eine exegetisch-ethische Studie. — C. F. Keil, zur Frage über den Chiliasmus. — Miscellen: Muß die Spendeformel der Preuß. „landeskirchlichen" Agende als referirend gelten; „Die Union hat auch ihre göttliche Bestätigung"; „Es ist nicht wohlgethan, daß Bundesgenossen mit einander zanken, wenn Hannibal vor den Thoren ist"; Keine „ungeänderte" Augustana mehr. — Kritische Bibliographie.

Die Predigt der Gegenwart. Hrsg. von einem Vereine Weimar. Prediger. 7. Jahrg. 5. Heft. Verspätet.

Inh.: G. Steinacker, das Pfingsten der Gegenwart. (Pfingstpredigt.) — Trauerrede von J. Hönel. — Predigtskizzen von Passauer. (Forts.) — A. W. F. Werner, die evangel. Seelsorge in der Gegenwart. — Recensionen, kirchl. Nachrichten.

Zeitschrift für Protestantismus u. Kirche. Hrsg. von J. Ch. K. v. Hofmann u. A. N. F. 60. Bd. 2. Heft.

Inh.: Ueber Socialethik. — Das erste und das letzte Passah Jesu.

Monatsblätter für innere Zeitgeschichte. Hrsg. von H. Gelzer. 36. Bd. 1. Heft. Juli.

Inh.: Deutschlands Prüfungsstunde. Vorwort zum 36. Band. — O. Hartwig, die sicilianische Vesper. — Wilh. Engelhardt, die Theologie des Sophokles.

Bekenntniß u. Landeskirche. Zeitschrift des Pommer'schen Vereins bekenntnißtreuer Freunde der evangel. Landeskirche. In zwanglosen Heften hrsg. von W. Eichler und F. Splittgerber. 1. Heft. Berlin, Wiegandt u. Grieben.

Inh.: Vorbemerkung. — Protokoll der am 19. Mai 1870 in Stettin abgehaltenen Pastoralconferenz zur Gründung eines Vereins bekenntnißtreuer Freunde der evangel. Landeskirche. — Das von der Conferenz angenommene Vereinsstatut. — Ansprache des Superintendenten Eichler über Richter 7, 20; Jes. 40, 6—8; Offenb. 3, 1—3. — Referat des Pastor Görcke über die Bekenntnißparagraphen des Vereinsprogramms. — Correferat des Pastor Splittgerber über dieselben und Nachwort dazu.

Der Katholik. Redig. von J. B. Heinrich u. Ch. Moufang. N. F. 12. Jahrg. Juli.

Inh.: Das Tridentinische Reformdecret „Tametsi". — Zur Lehre von der kirchl. Unfehlbarkeit. — Neue Briefe des alten Benedictiners an seinen Neffen. — Briefe aus Rom. — Literatur.

Allgem. Kirchenzeitung. 49. Jahrg. Nr. 26—28.

Inh.: Zwei Bischöfe auf dem Concil zu Rom. — Der neue Entwurf der Weimar. Synodalordnung. — Der luther. Gotteskasten für bedrängte Glaubensgenossen. — Die Wuppertaler Festwoche. — Ansprache an junge Leute, die eine gemischte Ehe zu schließen gedenken. — Religionsunterricht im Zeitalter der vorherrschenden Orthodoxie. — Kirchl. Mittheilungen u. Nachrichten.

Protest. Kirchenzeitung. Hrsg. von P. W. Schmidt. Nr. 33 u. 34.

Inh.: Aus Veytaux bei Montreux. — Das Leiden im Lichte des Evangeliums von Pressensé. — Bluhme's Codex des rhein. evangel. Kirchenrechts. 2. 3. — Lebensgrundsätze König Wilhelm's. — Spiegel, Luthardt's Vortrag „über die Bedeutung der Lehrreinheit für die luther. Kirche in der Gegenwart." — Correspondenzen u. Nachrichten.

Nordd. Protestantenblatt. Hrsg. von C. Manchot. 3. Jahrg. Nr. 32 u. 33.

Inh.: Die Bettagsfeier. — A. Lammers, Bettagsgedanken. — C. Manchot, unser Vertrauen auf den Sieg. — Der königl. Bettagserlaß. — H. Spaeth, zur kirchl. Bewegung in Oldenburg. — A. Walte, die relig. Erhebung bei den Dichtern der deutschen Freiheitskriege von 1813—15. — Aus einer englischen Predigt über den Krieg.

Neue Evangel. Kirchenzeitung. Hrsg. von H. Meßner. Nr. 33 u. 34.

Inh.: Die ersten Siege. — Die röm. Frage. — Joseph Georg Stroßmayer. — Pater Hyacinthe. — Noch einmal die Niedermetzelung französ. Missionare in China. — Zur Frauenfrage. 2. — Kriegsgedanken. — Eine Stimme aus Frankreich über den Krieg. — Zur evangel. Bewegung in Spanien. — Die Basler Festwoche. — Das Jahresfest der britischen Bibelgesellschaft. — Ein Brief aus Chartum. — Correspondenzen. — Literatur.

Allgem. ev.-luther. Kirchenzeitung. Nr. 33 u. 34.

Inh.: Fr. Ahlfeld, wie wird ein gefährdetes Volk vor dem Untergang bewahrt? (Schl.) — Die Vermengung des Politischen u. Kirchlichen. (Schl.) — Staat und Kirche. (Schluß.) — Die Synodalfrage in der Landesversammlung zu Braunschweig. (Schluß.) — Aus dem zuckmantler Passionsspiel. — Aus Dänemark: Die Verhandlungen der großen Kirchenkommission. — Kirchliche Nachrichten. — Literarisches ꝛc.

Geschichte.

Hohn, Ad., Geschichte Siciliens im Alterthum. Erster Band. Mit 7 Karten. Leipzig, 1870. Engelmann. (XII, 454 S. gr. 8.) 3 Thlr.

Ein Werk sorgfältigsten Fleißes, dessen uns vorliegender erster Band, nach einer eingehenden Schilderung der geographischen Verhältnisse der Insel Sicilien, die Geschichte der wichtigeren Städte derselben im weitesten Sinne des Wortes, d. h. nicht nur die politischen Begebenheiten und Verhältnisse, sondern auch alle Ereignisse auf literarischem, wissenschaftlichem und künstlerischem Gebiete, von den ältesten Zeiten bis zum Beginn des Conflicts zwischen Athen und Syrakus darstellt. Ueber die Quellen und Hülfsmittel, welche der Verf. für diese seine Darstellung benutzt hat, giebt er selbst genaue Rechenschaft im ersten Anhang, der „Uebersicht der antiken und modernen Bearbeitungen der Geschichte des alten Siciliens oder einzelner Theile desselben in historischer Folge" (S. 307—326). Die geschichtliche Darstellung selbst ist in drei Bücher getheilt, von denen das erste in sechs Capiteln die Natur und Bodenverhältnisse, die Sagen und die Traditionen und Spuren von den vorhellenischen Bewohnern der Insel, das zweite in fünf Capiteln die ältesten Beziehungen zwischen Hellas und Sicilien, die Gründung der hellenischen Colonien auf der Insel und die politische und Culturgeschichte der sicilischen Städte (mit einem jedenfalls aus dem Rahmen des Buches heraustretenden Excurs über Pythagoras und die hellenischen Städte Unteritaliens S. 183—190) bis zum Anfang des 5. Jahrhunderts v. Chr., das dritte in sechs Capiteln die Geschichte, die socialen Verhältnisse, die Literatur und Kunst Siciliens von dieser Zeit bis zum Beginn des athenischen Krieges behandelt. Die ausführlichen Belege und Erläuterungen dazu sind nicht als Anmerkungen unter dem Text gegeben, sondern als „Anhang II" (S. 327—446) zusammengestellt, eine Anordnung, die allerdings das bloße Lesen des Buches erleichtert, aber die Benutzung desselben für den Alterthumsforscher, für welchen das Werk doch hauptsächlich bestimmt ist, erschwert. Anhang III bildet ein „Verzeichniß wichtigerer Höhen des nordwestlichen Siciliens in Metern, nach den Karten des königl. Italien. Generalstabes" (S. 446—452); Anhang IV (S. 453 f.) giebt kurze Erläuterungen zu den diesem Bande beigegebenen Karten und Plänen, nämlich I. der vergleichenden Karte des alten (und neuen) Siciliens (einer vielfach berichtigten Wiederholung der Karte, welche der Verf. seiner im Osterprogramm des Catharineums in Lübeck vom Jahre 1866 abgedruckten Abhandlung „Beiträge zur Berichtigung der Karte des alten Siciliens" beigegeben hatte) mit einem, die Umgebung des Hybläischen Megara darstellenden Carton (nach J. Schubring); II. dem Plane von Syracus zur Zeit Gelon's und Hieron's I; III. dem Plane des alten Akragas (nach dem Plane des italien. Generalstabes auf 1:20,000 reduciert, mit Einzeichnung der antiken Mauerlinie und der antiken Wasserleitungen nach Schubring); IV. dem Plane von Selinus und seiner Umgebung bis zu den Steinbrüchen von Campobello (nach der Karte des ital. Generalstabes) mit Carton: Burg und Agora von Selinus (nach Cavallari und Schubring); V. dem Plane von Segesta und der Umgegend von Calatafimi bis zu den Bädern von Segesta (nach den Karten des italien. Generalstabes) und VI. den Plänen von Himera und von Palagonia mit dem Palikensee (nach den gleichen Vorlagen).

Fügen wir zu dieser Inhaltsübersicht einige Bemerkungen über Einzelheiten als Beweise des Interesses und der Aufmerksamkeit, mit welcher wir der Darstellung des Verf.'s gefolgt sind. S. 9 (vgl. die Anmerkung dazu auf S. 329) wird die Nachricht des Lykos bei Antigon. Caryst. hist. mir. 133 (ed. Westermann), daß der Fluß Kamikos θαλάττης ξεούσης ῥεῖ, auf das jetzt Marobia genannte, an der Südküste Siciliens beobachtete Phänomen, daß das Meer sich plötzlich um fast 2 Fuß erhebt, mit großer

Gewalt gegen das Land stürzt und von da in wenigen Minuten wieder zurückkehrt, bezogen, indem der Verf. (nach Beckmann's Vermuthung) a. a. O. διὰ θαλάσσης ζεούσης schreiben will: Ref. hält diese Vermuthung für sehr unwahrscheinlich, da ja die Marobia nicht ein in einem Flusse, sondern im Meere zu beobachtendes Phänomen ist, und glaubt daß Antigonos schrieb „θαλάττῃ ζεούσῃ ῥεῖ" („er fließt mit kochendem Salzwasser") und dadurch eine ähnliche Erscheinung im Bett des Flusses Kamikos bezeichnen wollte, wie die welche Solin. coll. 5, 17 (p. 56, 17 ed. Mommsen) vom Helbesus berichtet: „in medio flumine subita exaestuatione fervet." Zu der die Geschichte der Ausbrüche des Aetna betreffenden Anmerkung (S. 336 f. zu S. 17 ff.) bemerken wir, daß A. (nicht Cn.) Cäpio und C. Lälius im Jahr 140, nicht 141 v. Chr. (a. u. 614) Consuln waren, und daß der Ausbruch des Jahres 122 v. Chr. (Cn. Domitio C. Fannio coss.) außer von Orosius auch von Julius Obsequens (c. 32 ed. O. Jahn) erwähnt wird. Daß über den Anapos bei Vibius Sequester „wirrer Unsinn" stehe (S. 341 Anm. zu S. 29), würde Hohn wohl nicht behauptet haben, wenn er des Ref. Ausgabe des Vibius (Programm der Universität Zürich 1867: s. p. 2, 7 s.) gekannt hätte. Die Angabe auf S. 352 (Anm. zu S. 44), daß der See Pergus allein bei Ovid. met. V, 386 und Claudian. de raptu Pros. II, 112 vorkomme, ist dahin zu berichtigen, daß derselbe auch bei Firmic. Mat. de errore prof. relig. c. 7, 1 (p. 87, 2 ed. Halm) erwähnt und beschrieben wird. Nicht theilen kann Ref. die Ansicht des Verf.'s über die Elymer (S. 86 ff.), die er als „ein Gemisch von Persern, Phöniciern und vielleicht auch von Trojanern, die auf tyrischen Schiffen nach Sicilien gekommen waren" betrachtet: eher sind sie für Kelten, oder für Stammverwandte der Ligurier (wegen der Wiederkehr elymischer Ortsnamen an der Küste von Ligurien), oder auch (mit Grotefend) für Illyrier zu halten; der Aphroditecult ist bei ihnen gewiß erst unter phönikischem Einflnß entwickelt worden. S. 90 ist „im ersten Jahre des vierten Punischen Kriegs" ein amusanter Druckfehler für „im vierten Jahre des ersten Punischen Krieges." Daß die bekannten rohen Steinbauten auf den Inseln Gozzo und Malta, von denen der Verf. (S. 99) selbst anerkennt, daß sie „mehr Aehnlichkeit mit den keltischen Cromlechs als mit dem, was sonst von der Baukunst der Phönicier bekannt ist, haben", als Denkmäler der phönikischen Kunst zu betrachten seien (S. 98), ist ein neuerdings besonders von Newton (Travels and discoveries in the Levant I, p. 4 ss.) nachdrücklich bekämpfter Irrthum. In Betreff der Darstellung einer von einem Schwan getragenen Frau auf den Münzen von Kamerina (S. 397 Anm. zu S. 143) war auf O. Jahn Berichte d. Sächs. Ges. d. Wissensch. 1852, S. 58 ff. zu verweisen. Daß unter den Selinuntischen Tempeln der von Serradifalco mit C bezeichnete der älteste sei, ist durchaus nicht so sicher, wie es der Verf. S. 170 darstellt: Semper u. a. halten vielmehr den Tempel D für den ältesten. S. 172 werden die (von Suidas u. d. W. Κέρκωπες neben mehreren anderen) angegebenen Namen der Kerkopen „Passalos und Akmon" mit „Hammer und Ambos" übersetzt: allein πάσσαλος bedeutet ja nicht „Hammer", sondern „Pflock, Nagel"; für Ἄκμων aber geben andere Quellen Ἀκλήμων (was bei Tzetz. Chiliad. V, 74 durch den Vers geschützt wird). S. 231 wird es als möglich hingestellt, daß die erste Aufführung der Perser des Aeschylos Ol. 76, 4 in Syrakus stattgefunden habe, wobei der Vers. übersehen zu haben scheint, daß die uns überlieferten didaskalischen Angaben durchaus aus officiellen athenischen Quellen stammen, also sich nur auf Aufführungen im athenischen Theater beziehen können. Für den Rhetor Alkidamas (S. 436 Anm. zu S. 286) hätte auf die Abhandlung von J. Vahlen in den Sitzungsberichten der philol.-hist. Cl. der kaiserl. österr. Akad. d. Wiss. Bd. XLIII, S. 491 ff. verwiesen werden können. Endlich ist in der Beschreibung des Tempels des Olympischen Zeus in Akragas bei Diod. XIII, 82 (s. S. 298 u. Anm. dazu auf S. 442 f.) für τῶν δὲ στοῶν — τῶν δ' ἀετῶν und dann für ἐχουσῶν aus Cod. Coislin. ἐχόντων herzustellen, wie Ref. schon in der Allgem. Encycl. d. Wiss. u. K. S. I, Bd. 82, S. 449 Anm. 66 bemerkt hat. Bu.

Das Carmen de bello Saxonico oder Gesta Heinrici IV. neu herausgegeben von G. Waitz. (Aus den Abhandlungen der k. Ges. d. Wiss.) Göttingen, 1870. Dieterich. (86 S. kl. 4.) 1 Thlr. 6 Sgr.

Zu den von der neueren geschichtlichen Forschung am stiefmütterlichsten behandelten Gebieten gehört die lateinische Dichtung des Mittelalters, die, da sie einen so wesentlichen Zweig des gelehrten Unterrichtes bildete, uns nothwendig manchen neuen Blick in das Geistesleben jener Zeiten eröffnen muß. Indem man vorzugsweise die Gedichte von eigentlich historischem Inhalte getrennt von den übrigen an das Licht zog und sie auf eine Stufe mit den Geschichtschreibern stellend mit deren Maße maß, konnte man leicht dahin gelangen, entweder ihrer poetischen Umhüllung allen sachlichen Gehalt abzusprechen oder aus nur entlehnten Phrasen wirkliche Thatsachen ableiten zu wollen. Das erstere Loos ist unverdienter Weise dem vorliegenden Werke zu Theil geworden, das in 757 Hexametern die mit der Unterwerfung des Volkes endenden Kämpfe Heinrich's IV gegen die Sachsen in den Jahren 1073 bis 1075 in panegyrischem Tone feiert. Der zufällige Umstand des Mangels einer älteren Handschrift, einige scheinbar moderne Anschauungen und eine durch Redensarten verdeckte Inhaltsöde bewogen Pertz, das Gedicht als humanistisches Machwerk von den Monumenta Germaniae auszuschließen. Trotz mehrfachen und begründeten Widerspruches hielt er an dieser leichthin gefällten Entscheidung fest, bis endlich im vergangenen Jahre der leider inzwischen verstorbene Köpke sein verwerfendes Urtheil von neuem zu stützen suchte. Obgleich er gewichtigere Beweisgründe eigentlich gar nicht beigebracht hatte, so bewog doch sein Auftreten in Verbindung mit dem längst gehegten Wunsche nach einem besseren Texte als dem bisherigen Waitz, der schon früher als der erfolgreichste Vorkämpfer für die Echtheit des Gedichtes eingetreten war, dasselbe einer neuen abschließenden Bearbeitung zu unterziehen. Die Vergleichung der einzigen in Hamburg befindlichen Handschrift, die zwar nicht älter ist als die erste 1508 erschienene Ausgabe, ergab nicht bloß manche Berichtigungen von Fehlern, sondern ließ auch mit Sicherheit auf eine beiden Ueberlieferungen gemeinsame ältere, öfter verlesene Vorlage zurückschließen. Aus der sorgfältigen Untersuchung der Sprache ging hervor, daß durchaus nichts darin dem Gebrauche des elften Jahrhunderts widerstrebt, für welches auch die häufigen leoninischen Hexameter sprechen. In einem dieser Abhandlung angehängten werthvollen Nachtrage des Hrn. Dr. Pannenborg, der den Herausgeber bei dem Aufspüren der vielen antiken Anklänge unterstützte, wird die geistige Verwandtschaft unseres Gedichtes mit andern mittelalterlichen noch näher ausgeführt. Von der Form zum Inhalte übergehend zeigt der Herausgeber, daß bei der Uebereinstimmung im Ganzen manche schätzbare die anderen Quellen ergänzende und beleuchtende Einzelheit unserem Dichter allein zu verdanken sei, daß man aber nur durch Mißverständniß einzelne seiner Angaben für unvereinbar mit der Zeit Heinrich's IV gehalten habe. Zurückgewiesen wird die von Pertz gemuthmaßte Benutzung Lambert's sowie die von Giesebrecht vermuthete Urheberschaft desselben, dagegen ergiebt sich ein engerer Zusammenhang mit der räthselhaften Vita Heinrici IV, sowohl in der Gesinnung wie im Ausdruck und Gedanken, man wäre geneigt beide Werke dem gleichen an der Speirer Kirche lebenden Geistlichen zuzuschreiben, wenn nicht der lange Zwischenraum von 30 Jahren, der beide Werke trennt, zur Vorsicht in Vermuthungen mahnte. Nachdem so alles zur sachlichen Erläuterung Erforderliche in der Einleitung erschöpft worden, folgt ein mit philologischer Kritik hergestellter Text, der nirgend mehr einen wesentlichen Anstoß bietet. — Um unsererseits noch einen kleinen Beitrag zur För-

derung der Sache zu geben, bemerken wir, daß die für Pertz besonders anstößigen Parther als Name der Ungern auch schon im zehnten Jahrhundert bisweilen vorkommen (s. des Ref. Geschichte des Ostfränk. Reiches II, 449 Anm. 43). An der Stelle unseres Gedichtes, in der sie erwähnt werden, würde Ref. daher auch mit Waitz an Heinrich's IV Ungernkriege denken, nicht aber mit Pannenborg an den Avarenkrieg Karl's des Großen. Indem wir hoffen, daß durch diese gründliche, scharfsinnige, überall aus dem Vollen schöpfende Arbeit ein Kleinod unserer mittelalterlichen Literatur seinen vollen Glanz wieder erhalten möge, wollen wir noch auf die Schlußworte des Nachtrages aufmerksam machen, in denen Hr. Pannenborg die Acten über den Ligurinus für nicht völlig geschlossen erklärt. So gewagt dieser Zweifel gegenüber der herrschenden Ansicht auch erscheint, so wäre es doch gewiß sehr wünschenswerth, wenn der in der mittelalterlichen Dichtung so wohlbewanderte Verf. seine Studien in dieser Richtung fortsetzen wollte. *Λρ.*

Weber, Dr. Karl v., Moritz, Graf von Sachsen, Marschall von Frankreich. Nach archivalischen Quellen. Mit Portrait. Volksausgabe. Leipzig, 1870. B. Tauchnitz. (VII, 144 S. kl. 8.) 15 Sgr.

Dies Buch ist eine etwas abgekürzte und billigere Ausgabe der Monographie, welche der Verfasser im Jahre 1863 veröffentlicht hat. Dieselbe enthielt eine theilweise auf neuen Quellenforschungen beruhende Lebensgeschichte des seiner Zeit berühmten Feldherrn und gab zugleich interessante Einblicke in die Culturzustände. Der Verf. wollte, wie er auch in der Vorrede zu dieser neuen Ausgabe sagt, nicht die ganze Heldenlaufbahn des Grafen Moritz ausführlich schildern, oder die Geschichte der Kriege, in denen er seinen Ruhm erworben, beschreiben, sondern hauptsächlich den Lebensabschnitt vor der Zeit, zu welcher Moritz sich als Führer der französischen Heere hervorgethan, ins Auge fassen, und zugleich das erzählen, was neben seinem Auftreten als Kriegsheld liegt. Dazu bot ihm das Dresdener Staatsarchiv neue Quellen. Für die vorliegende Volksausgabe sind die zahlreichen literarischen Nachweisungen sowie die Auszüge aus den Correspondenzen weggelassen, dagegen die seit 1863 erschienenen Veröffentlichungen über Moritz verwerthet, nämlich der Aufsatz von René-Taillandier in der Revue des deux mondes von 1864 und 1865, das Buch von dem Comte de Seilhac, das von Graf Vitzthum-d'Eckstädt 1867 und ein Artikel im Archiv für sächsische Geschichte Bd. VII, Leipzig 1869. — Die Veranstaltung einer neuen billigen Ausgabe war ganz berechtigt, da der Stoff von allgemeinem Interesse und die Darstellung unterhaltend ist. Besonders die Geschichte von der ersten Liebe und Heirath des Grafen ist culturgeschichtlich interessant.

Thurgauische Beiträge zur vaterländ. Geschichte. Hrsg. vom histor. Vereine des Kantons Thurgau. 11. Heft.

Inh.: Die Freiherren von Bußnang überhaupt: I. Konrad v. Bußnang, Abt von St. Gallen. (Stellung Konrad's zu Kaiser Friedrich II und dessen Sohn, dem deutschen König Heinrich; Kämpfe des Abtes mit dem Grafen Diethelm von Toggenburg; Konrad als Abt in seinem Kloster.) II. Konrad von Bußnang, Bischof von Straßburg. — Georg Kappeler, Pfarrer in Frauenfeld. — Uebereinkunft zwischen dem Collator von Sitterdorf und dem dortigen Leutpriester, betr. Abtreten von Pfrundeinkommen an erstern, 1352.

Rübezahl. Hrsg von Th. Oelsner. 7. Heft. Juli.

Inh.: Zur Feier der 100. Wiederkehr des Geburtstages König Friedrich Wilhelm's III: Aus einer Rede von Haase; Actenstück des Landrath Stechow aus dem J. 1813; zwei Züge aus dem Kriege. — Ein Verzeichniß v. Pein'scher Familien-Documente. — Oberschlesische Holzkirchen. — R. Graf Stillfried, Groß-Wilkau bei Nimptsch. — Die Ereignisse des Jahres 1866 in der Grafschaft Glatz. II. Das J. 1866 bis zum Ausbruche der Feindseligkeiten. Nach einem Tagebuche des Apotheker Brosig. — C. Bänitz, in das Riesengebirge. 3. Der Elbfall und seine Umgebung; 4. von der Schneegrubenbaude bis zur Hampelbaude, die Teiche. — Altes u. Neues 2c.

Medicin.

Schroeder, Dr. Karl., Prof., Lehrbuch der Geburtshülfe mit Einschluss der Pathologie der Schwangerschaft und des Wochenbettes. Bonn, 1870. Cohen u. Sohn. (XVI, 632 S. gr. 8.) 3 Thlr. 10 Sgr.

Wenn auch an Lehrbüchern der Geburtshülfe kein Mangel ist, so repräsentieren doch nur sehr wenige den neuesten Standpunkt der Wissenschaft und noch wenigere sind gleichzeitig in angemessener Form geschrieben. Das vorliegende Lehrbuch erfüllt beide Anforderungen: alle neuen Forschungen, auch die detailliertesten, finden die ihrem Werthe gemäße Beachtung. Die Literatur ist bis auf die neueste Zeit herab in seltener Vollständigkeit und mit guter Kritik berücksichtigt. Aber diese Vorzüge sind es nicht, welche dem Buche seinen Hauptwerth verleihen; sie könnten nach einem Jahre leicht von einem neuen Werke wieder zu Nichte gemacht werden. Die Hauptvorzüge des Werkes bestehen vielmehr in der für den Zweck eines Lehrbuches gut eingehaltenen Begrenzung des Mitgetheilten, indem nichts wirklich Wichtiges fehlt und doch das Buch nur einen mäßigen Umfang gewonnen hat; ferner in der klaren, präcisen und doch gefälligen Schreibweise, der mit guter Auswahl eingestreuten Casuistik, welche den Text in angenehmer Weise unterbricht. Auch der Geschichte der Geburtshülfe ist genügende Beachtung geschenkt. Ueberall ist gehörige und gesunde Kritik geübt und durch sie ersetzt, was dem jugendlichen Verfasser wohl an eigener Erfahrung noch abgeht.

Die Pathologie des puerperium ist zweckmäßigerweise ebenfalls abgehandelt, wenn auch nur in allerbündigster Weise. Daß der Verf. hierbei die puerperale Septichämie und Pyämie noch unter einem Capitel als „Puerperalfieber" abhandelt, wird wohl mancher tadeln; doch läßt sich dies, bei dem jetzigen Stande der Frage, aus praktischen Gründen auch wohl vertheidigen.

Nach Allem können wir das Buch sowohl den Studierenden als Aerzten bestens empfehlen und zweifeln nicht an der baldigen Verbreitung desselben; es ist geschickt geschrieben, wie die Niemeyer'sche Pathologie, und das ist für ein Lehrbuch die Hauptsache. — Die Ausstattung ist gut, die wenigen Holzschnitte desgleichen. —u—

Heymann, Astigmatismus-Tafeln nach Dr. Pray. 2 Tafeln mit 1 Blatt Text. Leipzig, 1870. Engelmann in Comm. 10 Sgr.

Wer die Schwierigkeiten kennt, mit denen der praktische Augenarzt, besonders bei weniger gebildeten Patienten, zu kämpfen hat, wenn es sich darum handelt, Astigmatismus zu diagnosticieren, der wird gewiß jede Bereicherung der diagnostischen Hülfsmittel mit dankbarer Anerkennung entgegennehmen. Ein solches werthvolles Hülfsmittel wird uns in den Heymann'schen Astigmatismustafeln dargeboten. Dieselben bestehen aus zwölf großen deutschen Buchstaben und zwölf arabischen Ziffern, welche, nach dem zuerst von Dr. Pray befolgten Principe, nach Angabe des Verf.'s in Holzschnitt ausgeführt worden sind. Dieses Princip beruht bekanntlich darauf, daß, anstatt einfacher schwarz und weißer Parallellinien, welche den Horizont unter verschiedenen Winkeln durchschneiden, Buchstaben oder Ziffern als Probeobject gewählt werden, welche aus solchen Parallellinien bestehen. Der astigmatische Patient sieht solche Buchstaben und Ziffern in gleichgroßer Entfernung mit ungleicher Deutlichkeit. Da nun in jedem einzelnen Buchstaben, ebenso wie in jeder einzelnen Ziffer, die Parallellinien, aus denen sie zusammengesetzt sind, verschiedene Winkel mit dem Horizont bilden, so läßt sich im Vergleich mit denjenigen cylindrischen Gläsern, welche die Undeutlichkeit corrigieren, resp. übercorrigieren, der Grad und die Richtung des Astigmatismus noch leichter auffinden, als nach den zu gleichem Zweck und (von den Buchstabenformen abgesehen) nach gleichem Princip construierten Becker'schen Astigmatismustafeln. Wir sind überzeugt, daß Jeder, der die Heymann'schen Tafeln aus eigener

Anschauung und Erfahrung kennen lernt, dieselben auch mit besonderer Vorliebe benutzen wird.

Klinische Monatsblätter für Augenheilkunde. Hrsg. von W. Zehender. 8. Jahrg. Juni.

Inh.: L. Wecker, Astigmatismus und Schädelbildung. — J. Talko, über das angeborene nicht mit Iriscolobom complicirte Colobom der Chorioidea. — Klinische Beobachtungen, Referate ꝛc.

Archiv der Heilkunde. Redig. von E. Wagner. 11. Jahrg. 5. Hft.

Inh.: Ferd. A. Thierfelder, ein Fall von Schweißdrüsen-Adenom. — E. Neumann, Bemerkungen über das Knorpelgewebe und den Ossificationsproceß. — Fiedler, eine Intermittensepidemie in Dresden, nebst einigen Beobachtungen über die Dauer der Latenzperiode beim Wechselfieber. — E. R. Delitzsch, zur Physiologie und Pathologie des Kniegelenkes. — L. Thomas, klinische Studien über die Nierenerkrankung bei Scharlach. 2. — Meding, ein Fall excessiver Temperatursteigerung mit Erhaltung des Lebens. — O. Wyß, über Polikliniken. Vortrag. — Kl. Mittheilungen, Recensionen.

Friedreich's Blätter f. gerichtl. Medicin. Hrsg. von E. Buchner. 21. Jahrg. 4. Heft. Juli-August.

Inh.: R. v. Krafft-Ebing, Beiträge zur forensischen Casuistik der Seelenstörungen. — J. Mair, Untersuchung gegen die Hebamme ... wegen Vergehens der fahrlässigen Tödtung. — E. Buchner, Querulanten-Wahnsinn. — Hecker, Bruch des rechten Unterschenkels und Verrenkung des linken Oberarms. — Kl. Mittheilungen.

Oesterr. Vierteljahresschrift f. wissenschaftl. Veterinärkunde. Redd.: Müller u. Röll. 33. Bd. 2. Heft.

Inh.: P. Jessen, die Viehseuche (Cattle murrain) in Ostindien. — K. Ableitner, zur Förderung der Pferdezucht durch verbesserte u. veredelte Zuchtthiere. 3. — Gierer, ein Beitrag zur Ausrottung der Lungenseuche. — H. Klingan, steierische Rinderracen. — W. Koppitz, Lungenseuche in Zuckerfabriken. — Derſ., Bemerkungen über die Impfung gegen Lungenseuche des Rindviehes. — Derſ., Lungenseuche bei Ziegen. — A. Hartmann, ein Fall von Augenkrebs. — Analecten.

Neues Repertorium für Pharmacie. Hrsg. von L. A. Buchner. 19. Bd. 7. Heft.

Inh.: v. Gorup-Besanez u. Grimm, Synthese des Rautenöles. — H. Höhn, über die Darstellung und Constitution des Hyoscyamins. — J. L. W. Thudichum, über die Kryptophansäure, die normale freie Säure des Harnes. — Fr. Seitz, Versuche mit Eucalyptus globulus. — J. B. Ullersperger, gedrängte Notizen über Eucalyptusarten. — Kurze Mittheilungen ꝛc.

Deutsche Klinik. Hrsg. von Alex. Göschen. Nr. 32 u. 33.

Inh.: Göschen, Albrecht v. Gräfe. — Fr. Böning, Beobachtungen über Scharlach. (Schl.) — A. Dyes, die rationelle Behandlung der Ruhr. (Schl.) — Rippmann, eine seröse Cyste in der Bauchhöhle mit einem Inhalt von 50 Litres Flüssigkeit. (Schl.) — Kleine Mittheilungen. — Müller, das Wurstgift. (Forts.) — C. Ph. Falck, Beiträge zur Kenntniß der Wirkungen des Codeins. (Forts.) — Goos, Tetanus traumaticus mit chron. Verlauf u. Ausgang in Heilung. — E. Hirsch, über Sclerose des Gehirns und Rückenmarks. — Miscellen ꝛc. — Feuilleton: R. Finckenstein, die niederländ. medicinischen Schulen. (Forts.)

Monatsblatt Nr. 8. Wasserfuhr, die Sterblichkeitsverhältnisse in Stettin in den drei Wintermonaten December 1869, Januar und Februar 1870. — L. Krahmer, Reiseerinnerungen an Winteraufenthaltsorte und Bäder in der Schweiz u. Süd-Frankreich. (Forts.)

Sprachkunde. Literaturgeschichte.

Lectiones Lysiacae. Scripsit Tiallingius Halbertsma Justi fil. gymn. Harl. rector. Utrecht, 1868. Kemink u. Sohn. (VIII, 76 S. 8.)

Die kritischen Beiträge zu Lysias, welche der Verf. in vorliegender Schrift zusammenstellt, sind zum Theil schon früher veröffentlicht worden, zum Theil erscheinen sie hier zum erstenmal. Freilich ist durchaus nicht alles, was als eigener Verbesserungsvorschlag gegeben wird, wirklich neu, sondern entweder in gleicher, oder doch wenigstens sehr ähnlicher Form bereits von anderen vermuthet worden. Unter den übrigen Conjecturen seien zunächst solche erwähnt, welche genau genommen nichts weiter bedeuten als eine eigenthümliche Art Betrachtungen über den Sprachgebrauch anzustellen. Statt nämlich z. B. zu bemerken, daß neben dem gewöhnlichen *προσγράφειν* in der 13. Rede § 85 absichtlich einmal *ἐπιγράφειν* gebraucht ist, weil dort der Gegner den betreffenden Zusatz in der Klagschrift als einen außerordentlichen und für die Strafbestimmung entscheidenden hinstellt, wird einfach verlangt auch an dieser Stelle *προσγράφειν* zu ändern, was allerdings weit bequemer ist als den Sprachgebrauch zu erklären. Oder kann man seine Kenntniß des gewöhnlichen Sprachgebrauches, wonach *ἀνὴρ στρατηγός* und nicht umgekehrt gesagt wird, nicht anders bethätigen, als daß man an der ersten Stelle, wo trotzdem die entgegengesetzte Wortstellung überliefert ist, Umstellung vorschreibt? Ist es denn gar nicht der Mühe werth nachzufragen, ob nicht ein Redner einmal mit voller Absicht *στρατηγοῦ ἀνδρός*, statt umgekehrt, habe sagen können? Bei weitem die meisten Vermuthungen betreffen angebliche Glosseme. Ref. verliert kein Wort darüber, daß die Kritik, wenn bei irgend einem Schriftsteller, gerade bei Lysias berechtigt ist, eine weitgehende Textesverderbniß in Folge von Interpolationen anzunehmen; aber nimmermehr kann daraus die Befugniß abgeleitet werden, nach subjectivem Belieben jede auch noch so berechtigte rhetorische Ausführung aus keinem andern Grunde zu tilgen, als weil der Gedanke nach dieser Tilgung noch verständlich ist, gerade so wie ein gerupftes Huhn immer noch als Huhn zu erkennen ist. Ja, auch wesentlich nöthige Zusätze, wie in Rede 13, 5 *ἐν τῇ πόλει*, scheut sich der Verf. nicht zu tilgen. Ebenso wenig können Versuche gebilligt werden, wo zu den Tilgungen noch gewaltsame Umstellungen hinzutreten, wie sie zu 12, 83 fg. und 13, 97 vorgeschlagen werden. An ersterer Stelle haben die Worte *ἤντινά τις βούλοιτο* gerade in der Verbindung, in welcher sie überliefert sind, eine der Situation genau entsprechende Bedeutung, während sie nach der Umstellung des Hrn. Halbertsma zu einem fast bedeutungslosen Zusatze herabsinken. An der andern Stelle ist entweder der sehr ansprechenden Ergänzung Francken's und Frohberger's zu folgen, oder, wenn durchaus gestrichen werden soll, nach Reiske's Vorgange eine einfache Tilgung, nicht aber noch außerdem eine tiefeinschneidende Umstellung vorzunehmen. Als beachtenswerth sei schließlich noch die zu 13, 86 vorgeschlagene Restitution hervorgehoben, wo, abgesehen von dem schon durch Frohberger hergestellten *τῷ δικαίῳ*, noch ein *δὲ* eingefügt und demgemäß der Gedanke erklärt wird.

Stanger, Dr. Jos., **über Umarbeitung einiger Aristophanischen Komödien.** Leipzig, 1870. Teubner. (50 S. 8.) 12 Sgr.

Es sind die Frösche, der Frieden und die Wespen des Aristophanes, in welchen der Verf. Spuren einer zum Zweck wiederholter Aufführung vom Dichter selbst vorgenommenen Umarbeitung nachzuweisen unternimmt. Rücksichtlich der Frösche, deren zweite Aufführung er den großen Dionysien des J. 405 zuweist, kommt er zu dem Resultate, daß ursprünglich die Einleitung eine knappere Form gehabt, und zwischen der Parabase und dem Chorgesang v. 814 eine größere Scene die gastliche Aufnahme des Dionysos bei Pluto und die Voranstalten zur Abhaltung des Sängerstreites dargestellt, daneben auch ein Gespräch zwischen Dionysos und Euripides (wegen v. 1469) enthalten habe; ferner seien in der ersten Redaction die von Welcker der zweiten zugeschriebenen Verse bei Athen. I, 22 F *τοὺς Φρύγας κτλ.* und der Dichter Meletos außer in v. 1302 noch an einer andern Stelle vorgekommen. Die von Leutsch beanstandete Verspartie 117—136 gehöre eigentlich nicht der uns überlieferten zweiten, sondern der ersten Bearbeitung an. Der Friede wurde nach des Verf.'s Untersuchung 421 zum zweitenmal aufgeführt, nachdem derselbe an den Lenaeen (?) des vorhergehenden Jahres in erheblich anderer Gestalt auf die Bühne gebracht worden war. Der Verf. verzichtet darauf, die Verschiedenheit der beiden Redactionen genauer zu bestimmen, hält es aber für äußerst wahrscheinlich, daß in der ersten der Chor nur aus attischen Landleuten, in der zweiten aus den hellenischen *πόλεις* bestanden

habe, und ist geneigt, die *Γεωργοί* mit dem ersten Frieden zu identificieren. Von den Wespen scheint ihm nur das letzte Drittel zum Zweck einer zweiten Aufführung des Stückes im Jahr 415 einer Diaskenase unterworfen worden zu sein. In einem Anhange wird die Schlußscene der Wespen als *ἐπεισόδιον* im Sinne der Alten charakterisiert. — Ref. kann diesen Resultaten nicht in allen Stücken beistimmen und nicht zugeben, daß der Verf. überall volle Unbefangenheit des Urtheils gezeigt und die Beweiskraft seiner Argumente richtig geschätzt habe, hält aber diese Arbeit darum für recht beachtenswerth, weil sie, Dank der Vertrautheit des Verf.'s mit seinem Autor und der neuern Literatur über denselben, für eine weitere Erörterung der hier angeregten schwierigen Fragen eine gute Grundlage bildet und außerdem für die Behandlung nicht weniger einzelner Stellen beherzigenswerthe Winke giebt. —g.

Buschmann, Joh. Carl Ed., **Grammatik der sonorischen Sprachen:** vorzüglich der Tarahumara, Tepeguana, Cora und Cahita; als IXter Abschnitt der Spuren der aztekischen Sprache. Zweite Abtheilung: der Artikel, das Substantivum und Adjectivum. (Aus den Abhandlungen der k. Akad. d. Wiss.) Berlin, 1869. Dümmler's Verlagsbhdlg. in Comm. (202 S. kl. 4.) 3 Thlr. 15 Sgr.

Diesem 2. Theile der sonorischen Grammatik war schon 1867 der 3. Theil vorausgegangen, welcher die Lehre vom Zahlwort enthält, man vergl. unsere lobende Anzeige Centralbl. 1864, S. 1173. 1868, S. 1221. Die Verzögerung im Erscheinen des vorliegenden Theils hat ihm nur genützt, da der Verf. seine ursprüngliche Ausarbeitung durch inzwischen ihm durch den Consul v. Wagner in Mexico zugekommenes neues Material bereichern konnte. Dieses bezieht sich auf die Cahitasprache (im nördlichen Cinaloa); die Cora (im südlichen Sonora und Guadalaxara) ist noch jetzt auf die früher benutzten Hülfsmittel beschränkt, die Tepeguana und Tarahumara (im nördlichen Sonora und Neubiscaya) sind in dieser Beziehung am reichlichsten bedacht. Das kleinere Gehölz dieses indianischen Sprachenurwaldes, das Pima, Kizh und Netela u. s. w. hat der Verf. diesmal bei Seite gelassen und uns auf eine vielleicht später erfolgende gesonderte Arbeit vertröstet.

Die Spuren der aztekischen Sprache werden besonders am Substantiv nachgewiesen, wo sie sich an gewissen Affixen erkennen lassen; die Art, wie die in den sonorischen Sprachen fehlenden grammatischen Kategorien ausgedrückt werden, ist ausführlich dargelegt; besonders merkwürdig ist die Genitivbildung, welche in vielen Fällen in Composition mit dem abhängigen Glied voran übergeht. Der Plural kann ohne Andeutung bleiben, oder das Nomen wird variiert, oder erhält Praefixe, oder endlich — besonders in der Tepeguana — wird durch das auch im Aztekischen vorfindliche primitive Mittel der Verdoppelung bewerkstelligt. Diese Verdoppelung betrifft 1. das ganze Wort, qui (Haus), quiqui; 2. die erste Sylbe, ducame (Spanier), duducame, ali (Kind), aali; 3. die zweite Sylbe, agupagui (ältere Person), agugupagui; 4. den Vocal der ersten Sylbe, him (Kürbiß), hiim; 5. den Vocal der zweiten Sylbe, alali (Knabe), alaali. Auch an andern merkwürdigen Erscheinungen sind diese Sprachen reich, z. B. finden wir eine überaus genaue Bezeichnung der Verwandtschaftsverhältnisse. Das Wort für Vater ist verschieden je nachdem es Sohn oder Tochter sagt; das für Sohn, je nachdem es Vater oder Mutter sagt; für Enkel, je nachdem es Großvater, Großmutter und diese von ihrem Sohn oder ihrer Tochter gebrauchen (also 4 Ausdrücke); Neffe wird sogar achtfach ausgedrückt, vom Oheim viermal, jenachdem der Neffe das Kind seines ältern und jüngern Bruders oder seiner ältern oder jüngern Schwester ist, und ebenso viermal von der Tante. Auf der andern Seite steht dieser Ausführlichkeit der Mangel gegenüber, daß in der Tepeguana ein Wort für Vetter fehlt, daß Ein Wort Oheim und Neffe bedeutet. Der Verf. hält diese Fülle für einen Vorzug der sonorischen Sprachen; doch möchte dagegen schon der Umstand sprechen, daß sie sich in Sprachen findet, deren übriger Organismus gerade nicht für eine höhere Stufe der Ausbildung spricht, wie im Fulfulde, aus welchem Barth's centralafricanische Vocabularien elf Ausdrücke für Oheim aufführen. J.

Ascoli, G. J., **corsi di glottologia**, dati nella regia acad. scientifico-letteraria di Milano. Vol. I. Fonologia comparata del Sanscrito, del Greco e del Latino. Puntata prima. Turin, 1870. Löscher. (XVI, p. 1 — 240. 8.)

Wer es unternimmt, den bereits vorhandenen Darstellungen der vergleichenden Grammatik eine neue hinzuzufügen, hat die schwierige Aufgabe, eine große Anzahl von Erscheinungen zu besprechen, welche gleichsam Gemeingut aller derjenigen sind, die sich mit Linguistik beschäftigen, und der Gefahr zu entgehen, durch Wiederholung bekannter Dinge trivial zu werden. Auch in dieser Hinsicht zeigt sich Hr. Ascoli als Meister seines Faches: obwohl er seine Darstellung bei den längst bekannten Grundgesetzen beginnt, so weiß er doch auch hier theils durch neu entdeckte Erscheinungen, an welchen sich diese Gesetze vollziehen, zu überraschen, theils durch neue Gedanken und Aufwerfung neuer Fragen ungeahnte Perspectiven zu eröffnen. Sein Werk ist in großem Maßstab angelegt, und es kommt in der That alles zur Sprache, was für die physiologische Erkenntniß der Laute sowie für ihre Entwicklung in der Sprachgeschichte Anhaltspunkte bietet. Der Verf. begnügt sich niemals, ein Factum einfach zu constatieren, sondern ist immer bemüht, einer Erscheinung bis in ihre innersten Gründe nachzugehen (eine Tendenz, welche einem Buch erst wissenschaftlichen Charakter verleiht), und hierzu geben ihm seine ausgedehnten Sprachkenntnisse die wirksamsten Mittel an die Hand. Wer nicht schon anderswoher die Kenntnisse des Verf.'s in dieser Hinsicht kennt, wird erstaunt sein über die bei Gelehrten, welche sich mit vergleichender Grammatik beschäftigen, in der That seltne Selbständigkeit in der Beherrschung des sprachlichen Materials. Während sich viele damit begnügen, eine oder die andere Sprache selbständig für ihren Zweck ausbeuten zu können, und über die übrigen in Compendien Belehrung suchen, ist es bei Hrn. Ascoli schwer zu sagen, welche der in Betracht gezogenen Sprachen (wir finden in diesem Heft zunächst das Sanskrit, die griechische und römische Sprache sammt ihren Töchtersprachen behandelt) in höherem Grade als andere von ihm bemeistert wird. Großen Werth verleiht den Corsi des Verf.'s gründliche Kenntniß der physiologischen Natur der Laute, ohne welche eine Lautgeschichte nicht geschrieben werden kann, welche aber trotzdem, daß dies von allen zugegeben wird, gar nicht häufig angetroffen wird. Besonders ausführlich hat sich der Verf. über einzelne sprachliche Probleme verbreitet, ohne darum seine Darstellung in andern Partien lückenhaft werden zu lassen. So ist die Entwicklung des c (tsch), j und des q (kv), gv aus ursprünglichem k, g und der in Folge dieser Entwicklung eintretende Wechsel von k und p, sowie die Entstehung des Skr. ch aus sk mit vollständiger Verwerthung des Materials zu ihrer Beurtheilung erörtert, und diese beiden Ausführungen bilden die hervorstechendsten Abschnitte dieses Heftes, welches sich nur mit Gutturalen, Palatalen und theilweise Lingualen (Cerebralen) beschäftigt. Die Art, wie der Verf. seine Forschungen vorträgt, und welche von derjenigen anderer Fachgenossen abweicht, möchte durch folgende Sätze des Verf.'s (p. 218) genauer bezeichnet sein: „in einer Untersuchung, wie die über die Geschichte des Doppellautes sk (Skr. ch) ist, werden sich diejenigen getäuscht fühlen, welche die ganze vergleichende Grammatik in eine synoptische Tafel von einfachen und erclusiven Gleichungen gebracht zu sehen hoffen, wodurch wie mit Zaubergewalt und mit wenig Witz der Ursprung und die Geschichte der Laute durch alle Zeiten und Länder verfolgt werden kann (vgl. Vorrede p. IX das Bekenntniß, einen gewissen horror vor phonologischen Compendien zu fühlen). Alle die pathologi-

schen Phänomene (die Geschichte der phonetischen Verderbnisse durch gewisse Accedentien) müssen aus dem Bereich des Wunders und der Schematik heraustreten, sowohl wegen ihrer eigenen Natur als deshalb, weil ihre Reihenfolge nichts weniger als mit derjenigen der allgemeinen Phasen zusammentrifft, welche die genealogischen Reihen der Sprachen ausmachen. Muß man aber oft darauf verzichten, alles leicht zu erkennen und immer zu einer sichern Anschauung zu gelangen, so bemerkt man doch bei jedem Schritt, wie die Sprachwissenschaft an Reife zunimmt, und wie bei einem ernstlichen Angriff eines sprachlichen Problems eine Lösung oder wenigstens ein Weg zu ihr gefunden werden kann."

Das vorliegende Werk, zuerst entstanden aus Vorlesungen vom Jahr 1861—1862 und zugleich in deutscher Ausgabe (Halle, Waisenhausbuchh.) erscheinend, bildet einen der vier glottologischen Corsi; die drei übrigen werden die Titel haben „allgemeine Einleitung in die Morphologie; vergleichende Morphologie des Sanskrit, Griechischen und Lateinischen; und iranische Phonologie." J.

Abhandlungen f. die Kunde des Morgenlandes. Red.: Lud. Krehl. 5. Bd. Nr. 3.

Inh.: Albr. Weber, über das Saptaçatakam des Hâla. Ein Beitrag zur Kenntniß des Prâkrit. (262 S. 8.)

Zeitschrift für ägypt. Sprache u. Alterthumskunde hrsg. von R. Lepsius. Juli-August.

Inh.: R. Lepsius, über die Annahme eines sogenannten prähistorischen Zeitalters in Aegypten. — F. Chabas, le Papyrus Prisse (suite). — D. H. Haigh, Sardanapallus, his place in History (conclusion). — H. Brugsch, ein neues Sothis-Datum. — F. Chabas, sur deux caractères employés dans le sens classe, ordre.

Philologus. Hrsg. von Ernst v. Leutsch. 30. Bd. 2. Heft.

Inh.: W. Clemm, Hippomedon's Schild in den Phoenissen des Euripides. — E. v. Leutsch, zu Fronto. — E. Bohren, Beiträge zu dem Leben des Solon. — E. v. Leutsch, Pind. Ol. II, 46. — Ders., die griechischen Elegiker. 1. Art., Theognis. — P. R. Müller, zu Lysias. — Zur Erklärung und Kritik der Schriftsteller (H. Sauppe, Hipponax; F. Liebrecht, zum Philogelos des Hierokles; J. Jessen, Lucrez im Mittelalter).

Studien zur griech. u. latein. Grammatik hrsg. von G. Curtius. 3. Bd. 1. Heft.

Inh.: H. Rau, de praepositionis παρά usu. — H. Hager, de Graecitate Hyperidea. — G. Angermann, zur griech. Etymologie u. Wortbildung: 1) ἄνακες, ἀνάσσω, ἄναξ, ἄνασσα; 2) das Suffix τητ in Primärbildungen. — H. W. Roscher, Lautetisches und Etymologisches. — Fr. G. Benseler, de nominibus propriis et Latinis in is pro ius et Graecis in ις ιν pro ιος ιον terminatis. — G. Curtius, Grammatisches u. Etymologisches: 1) πάμφι; 2) φατῶς; 3) τ in abgeleiteten Verbalstämmen und damit zusammenhangenden Nominalformen; 4) κυβερνάω, κυβερνήτης; 5) φώς, für.

Hermes. Hrsg. von E. Hübner. 5. Bd. 1. Heft.

Inh.: U. Köhler, Studien zu den attischen Psephismen. — M. Haupt, Varia. — A. Kirchhoff, zur Geschichte des attischen Epigramms. — V. Rose, Commentare zur Ethik des Aristoteles. — R. Schöll, Plutarchhandschriften in Florenz. — Th. Mommsen, athenische Stiftungsurkunde. — H. van Herwerden, ad veterum Orphicorum fragmenta. — Miscellen: P. Krüger, Ciceroniana; C. Aldenhofen fil., zu Victor de viris illustribus; B. Müller, zu Plutarch περὶ ψυχογονίας; V. Rose, Suidas lateinisch (liber Suda); Ph. Jaffé, Consonantenverdoppelung in der Schrift; M. Haupt, eine paläographische Fabel.

Der Schriftwart. Hrsg. von K. Eggers. 4. Jahrg. Nr. 7.

Inh.: L. Geiger, über deutsche Grammatik als Lehrgegenstand an deutschen Schulen. — Charles Dickens. — Besprechungen, Zeitung, Statistisches.

Jahrbuch für roman. u. engl. Literatur. Hrsg. von L. Lemcke. 11. Bd. 3. Heft.

Inh.: O. Knauer, Beiträge zur Kenntniß der franz. Sprache des 14. Jahrh. (Forts.) — H. Fernow, romanische Elemente im Chronicon des Prosper von Aquitanien. — E. Teza, la collezione bolognese dei drammi spagnoli. — Caroline Michaëlis, Etymologisches. — H. Michelant, titoli dei capitoli della storia reali di Francia. (Forts.) — Kritische Anzeigen.

Kunstgeschichte.

Schultz, Dr. Alwin, Prdoc., **Beschreibung der Breslauer Bilderhandschrift des Froissart**, verfasst im Namen des Vereins für Geschichte der bildenden Künste zu Breslau als Festgeschenk für dessen Mitglieder. Mit 1 Photographie u. 6 autogr. Tafeln. Breslau, 1869. Max u. Co. in Comm. (19 S. 4.)

Aus der im sechzehnten Jahrhundert aufgelösten Bücherssammlung des Bastards Anton des Langen von Burgund (1421—1504), in welchem die Freude am Besitze schön ausgestatteter Schriftwerke nicht weniger lebendig gewesen zu sein scheint, als in seinen Vorfahren von seinem Vater Philipp dem Guten bis hinauf zu Ludwig dem Dritten von Flandern, sind auch auf die Breslauer Stadtbibliothek zwei werthvolle Handschriften herübergekommen, eine von Simon de Hesdin und Nicolas de Gonesse 1401 verfaßte Uebersetzung des Valerius Maximus und ein Exemplar der Chronik des Froissart, welches letztere schon Thomas Rhediger, der Stifter der Bibliothek, erworben hat. Die vier durch Diebeshand einiger Blätter beraubten Bände dieses kostbaren Manuscriptes werden in der Festschrift des Herrn Dr. A. Schultz zum Gegenstand einer eingehenden Besprechung gemacht, welche sich indessen nur mit dem malerischen Schmucke der Arbeit beschäftigt; hinsichtlich ihres Werthes für die Herstellung des Froissart'schen Textes war sie schon von Dacier 1777 untersucht und ihr eine geringe Bedeutung zugeschrieben worden; Scheibel in den „Merkwürdigkeiten der Rhediger'schen Bibliothek" 1794 hat für einige Stellen die Lesart der Breslauer Handschrift mit derjenigen einer Berner und mit Sauvage's Text verglichen; ein umfänglicheres Textesstück ist durch Bartsch in seiner altfranzösischen Chrestomathie daraus veröffentlicht. Als derjenige, welcher für den Bastard in den Jahren 1469 und 1468 das Werk abgeschrieben (grossé) habe, bezeichnet sich am Schlusse des zweiten und an dem des vierten Bandes der auch als Verf. eigener, im Dienste des burgundischen Hauses unternommener Werke bekannte David Aubert; Hr. Schultz zeigt aber, daß die große Zahl, der Umfang der Werke, welche, wenn man den Signaturen glaubt, David Aubert in verhältnißmäßig kürzester Zeit „geschrieben" hat (er giebt von denselben eine interessante Zusammenstellung, welche vielleicht noch lange nicht vollständig ist), zu der Annahme zwingen, es sei seine Thätigkeit mehr eine leitende und beaufsichtigende und keinesfalls er auch der Urheber der Miniaturen gewesen. Der erste Besitzer hat am Schlusse jedes Bandes seinen auch im Schmucke der Handschrift oft wiederkehrenden Wahlspruch (Nul ne s'y frote) eingetragen, ebenso ein späterer Eigenthümer, der demselben Hause zugehörte, den seinen; beide aber haben gewisse Buchstabengruppen oder einzelne Buchstaben darüber oder darunter angebracht, deren Deutung noch nicht gelungen ist. Der malerische Schmuck ist im ersten Bande von weit geringerer Schönheit als in den drei übrigen, vor denen die durch ihre Malerei berühmte Pariser Handschrift des Froissart (Montfaucon, Monuments) zurücktreten muß und nicht minder auch die Froissarthandschrift des britischen Museums, welche mit jener zusammenzugehören scheint und deren Miniaturen durch Humphreys (Illuminated Illustrations of Froissart, London 1844) zum großen Theile veröffentlicht sind. Vierzehn Maler, verschieden nach Geschicklichkeit, sich theilend in die verschiedenen Aufgaben und zum Theil verschiedenes Material verwendend, wären nach dem Verf. bei der Herstellung der Handschrift thätig gewesen, wenngleich die historischen Darstellungen der Bände 2 bis 4 von Einer Hand herrühren sollen (Herr Schultz denkt etwa an Loyset Lynder), und auf 700 Franken zum mindesten würden sich nach Maßgabe der durch Laborde (Les ducs de Bourgogne) bekannt gemachten Rechnungen die bloßen Arbeitslöhne belaufen

haben. — Mit Recht erinnert der Verf., daß wir in den Werken des trefflichen Miniators der Breslauer Handschrift weniger eine Illustration Froissart's als Commines' zu sehen haben, indem Gewand, Geräth, Waffen, Schmuck die des 15. Jahrhunderts sind, nicht die des vierzehnten, von welchem der Text berichtet. Ein Verzeichniß der sämmtlichen Miniaturen der vier Bände beschließt die Schrift und erregt lebhaftes Verlangen nach weitern Mittheilungen. A. T.

Vermischtes.

Tettau, W. Freih. v., **über einige bis jetzt unbekannte Erfurter Drucke aus dem 15. Jahrhundert.** Ein Beitrag zur Bibliographie der älteren deutschen Literatur und zur vergleichenden Sagenkunde. Erfurt, 1870. Villaret. (159 S. 8.)

Der in vielfacher Hinsicht um die Erforschung der Erfurter Geschichte verdiente Verf. liefert in dieser kleinen Schrift, indem er von den alten Drucken, welche sich in einem der Marienkirche zu Erfurt gehörigen Miscellenbande in klein Quart vereinigt finden, fünf eingehend bespricht, einen willkommenen Beitrag zu der Bibliographie der älteren deutschen Literatur. Sämmtliche Drucke, welche besprochen werden, gehören dem früheren Briefmaler und späteren Buchdrucker Hans Sporer an, welcher anfangs in Bamberg, später in Erfurt als solcher thätig war, und sind bis auf das letzte, hier in extenso mitgetheilte Stück, welches bereits Weller im Serapeum hat wieder abdrucken lassen, bisher unbekannt gewesen. Herr v. Tettau begnügt sich indeß nicht damit, diese alten Erfurter Drucke bibliographisch zu beschreiben und ihren Inhalt kurz anzugeben, sondern er knüpft an dieselben — sie enthalten sämmtlich Bearbeitungen weit verbreiteter Sagenstoffe und Erzählungen — sorgfältige Untersuchungen über die damit verwandten Sagen, und erweitert so das bloß bibliographische Interesse, welches das Schriftchen zunächst zu erwecken geeignet ist, zu einem literarischen. „Die Königin von Frankreich, die vom Marschall verleumdet ward" giebt Gelegenheit, den ganzen karlingischen Sagenkreis, soweit er hier in Betracht kommt, zu besprechen. Noch ausgedehnter und weitergreifend ist das, was der Verf. an „des Ritters Morgener Wallfahrt" knüpft, indem nicht nur die mythologischen und geschichtlichen Beziehungen der Sage vom Moringer sondern auch die damit verwandten Ueberlieferungen in die Betrachtung gezogen und die ihnen gemeinsamen Momente einer eingehenden Untersuchung unterworfen werden. Eine ähnliche Behandlung haben die beiden anderen Erzählungen „der König im Bade" und „die Historia vom Grafen von Savoyen" erfahren: auch ihre Beziehungen zu andern ähnlichen Sagenstoffen werden nach allen Seiten hin erläutert und klar gelegt. Der großen Belesenheit, welche der Verf. in allen diesen Untersuchungen zeigt, steht ein besonnener kritischer Sinn zur Seite, der jener erst ihren eigentlichen Werth verleiht. Um einige ergänzende Bemerkungen nicht zu verschweigen, so ist Hans Sporer (wenigstens nach dem Wappen am Ende des Buches zu schließen) auch der Drucker der deutschen Ausgabe der biblia pauperum von 1475 sowie der ars moriendi von 1473. Unter den S. 63 aufgeführten Beispielen von durch Thiere entdeckten Verbrechen vermißt man dasjenige von den Kranichen des Ibykus, welches durch die Schiller'sche Ballade bei weitem die größte Verbreitung gefunden hat. Ebenso ist bei Besprechung der Orte, von denen der Minnesinger Heinrich von Morungen genannt sein kann, das im Mansfeldischen gelegene Morungen nicht erwähnt, obschon es vielleicht den berechtigtsten Anspruch zu erheben hat. Die Geschichte mit dem in den Becher geworfenen Ringe (S. 122) wird auch von dem sogenannten falschen Waldemar berichtet.

Bulletin de l'Acadéemie imper. des seienees de St.-Pétersbourg. Tom. XV. Nr. 1.

Inh.: M. Aladof, sur l'irritabilité de quelques parties de la moelle épinière. — A. Batalin, aetion de la lumière sur les tissus de quelques mono- et dieotyledones. — M. Brosset, note sur le manuserit géorgien No. 23, de la Bibliothèque Impériale de Paris. — H. Wild, de la détermination du poids d'un décimètre eube d'eau distillée á 4°C. — M. G. Sabinine, sur la méthode de distinguer les maxima et les minima des intégrales définies multiples. — C. J. Maximowiez, les espéees d'Ophiopogonis dans les herbiers de St.-Pétersbourg. — W. Gruber, sur l'apparition d'un lobe surnuméraire à l'extrêmité du poumon droit de l'homme, et sur la direction de l'are de la veine azygos dans la fente vertieale qui en est la eause. — E. Metchnikof, observations eoneernant le dévoloppement de quelques eoelenterates.

Sitzungsberichte der königl. bayer. Akad. der Wiss. zu München. 1. Heft II.

Die mit * bezeichneten Vorträge sind ohne Auszug.

Inh.: v. Bezold, Untersuchungen über die elektrische Entladung. — Goppelsröder, über eine schnell ausführbare u. genaue Methode der Bestimmung der Salpetersäure sowie über deren Menge in den Trinkwassern Basels. — Gümbel, über den Riesvulkan und über vulkanische Erscheinungen im Rieskessel. — Plath, über die Quellen der alten chines. Geschichte, mit Analyse des Se-ki u. Isse. (Schl.) — Lauth, über Chufu's Bau und Buch. (Papyrus Prisse. II. Theil.) — *Christ, über die rhythmischen Formen der griech. Hymnen des Mittelalters. — *Baron v. Liliencron, über das Werk des Kaisers Maximilian I der „Weiß-Kunig". — *Kluckhohn, über zwei Gesandtschaften Kurfürst Friedrich's von der Pfalz nach Paris (1567 und 1574).

Schulprogramme.

Magdeburg, Domgymn. (Festprogramm zum 50jähr. Jubiläum des Rectors Th. Schmid in Halberstadt, Sept. 1870), A. Weidner: vindieiae Horatianae. (20 S. gr. 8.)

Wiener-Neustadt, n. ö. Landes-Oberrealsch. (5. Jahresbericht, Schluß des Schulj. 1870), H. Schramm: die Atmosphäre und deren Grenzen über und unter der Erdoberfläche. (12 S. 4.)

Die Grenzboten. Red.: G. Freytag. Nr. 36.

Inh.: An Hegel's 100. Geburtstag. — Prévost-Paradol. — Die Prov. Hannover u. der Krieg. — Oestreichs Krisis. — Die deutschen Westgrenzen. 1. Ob und warum Annexion. — Die diplomat. Zunft. — Eine nationale Pflicht.

Allgem. Zeitung. Beilage. Nr. 233—239.

Inh.: Die Festung Paris. — Riva am Gardasee. — Rußlands ländl. Zustände seit Aufhebung der Leibeigenschaft. — Aus Schelling's Leben. — Der jüngste Franzosenmord in China. — Die Mormonen. — Die Menschenjagd in Mexico. (2. Schl.) — Der deutsche Krieg u. das Wienerthum. — H. Freih. v. Maltzan, Briefe aus Tripolis. — Die deutsche Kriegführung. — Die südafrik. Diamantfelder. — Albert Gräfe. (Nekrolog.) — Die Früchte des Sieges. — Zur Kritik des Florentiner Unionsdecrets. — Kritik des modernen Zeitbewußtseins. — Oesterr. Stimmungen. — Der Krieg.

Illustrirte Zeitung. Nr. 1418.

Inh.: Prinz Friedrich Karl. — Kriegschronik, Wochenschau ꝛc. — Elsaß u. Lothringen. — Die ersten eroberten Kanonen in München. — Der Kampf in den Hopfenfeldern bei Weißenburg. — Die Festung Metz. — Die südd. Sanitätsvereine. — Der Krieg u. die Preise der Nahrungsmittel. — Der Einfluß des Kriegs auf die Witterung. — Patrouille eines preuß. schweren Landwehrreiterregiments. — Weißenburg. — Typen franz. Kriegsgefangener. — Flüchtende Elsässer.

Serapeum. Hrsg. von Rob. Naumann. Nr. 14.

Inh.: Nachwort, Register u. Nachträge zu den im „Serapeum" 1868 bis 70 unter der Ueberschrift: „Erinnerung an Preuß. Bibliographen ꝛc." veröffentlichten Mittheilungen. — E. Weller, einige Lieder, Gedichte u. Reimzeitungen.

Intelligenzblatt Nr. 14. Mittheilungen aus den Sitzungen der K. Akad. der Wissenschaften in Wien. — Wohl selten oder nie vorgekommene hohe Bücherpreise in einer Pariser Auction im April des verflossenen Jahres. — Uebersicht der neuesten Literatur.

Blätter f. liter. Unterhaltung. Hrsg. v. Rud. Gottschall. Nr. 36.

Inh.: R. Gottschall, Wolfgang Menzel's neue Schriften. — H. Birnbaum, Astronomisches. — Vom Büchertisch. — Feuilleton: Englische Urtheile üb. neue Erscheinungen der deutschen Literatur. — Bibliographie.

Magazin für die Literatur des Auslandes. Nr. 35.

Inh.: Das deutsche Sprachgebiet in Frankreich. 1. — Deutschösterreichs Theilnahme an Deutschlands Siegen. — Aus Rückert's Jugendzeit. — Wer war der Feind Frankreichs in Deutschland? — Napoleon III wider Deutschland, und Napoleon I wider England. Eine Parallele. — Tunis u. Tripolis. Nach H. Freih. v. Maltzan. — Kleine Revue, Sprechsaal.

Nr. 36. Die Moral der Geschichte unserer Zeit. — Das deutsche Sprachgebiet in Frankreich. 2. — Zwei Blätter aus der Geschichte Preußens. — Der Sanitätsdienst im französ. Heere. — Zur Charakteristik der Turcos; von H. Freih. v. Maltzan. — Aus dem schweizer. Kantonalleben: Alt-Landammann Dietrich Schindler. — Kleine Revue, Sprechsaal.

Europa. Nr. 36.

Inh.: Die Napoleonische Legende. — Abseiten vom Kriege. (Eine Fächerausstellung.) — Ein Yankee auf der Donau. — Der Arzt des Alterthums. — Eine Versteigerung. (Dickens.) — Drury Lane in der letzten Saison.

Gartenlaube. Nr. 36.

Inh.: L. Schücking, die Thurmschwalbe. (Forts.) — Ein Dutzend vor einer Million. — Eine Recognoscirung auf der Unter-Elbe. (Schl.) — Am Grabe der Mutter. — Carl Wilhelm vor zwanzig Jahren. — E. Herrmann, die Franzosen drei Tage auf deutscher Erde.

Daheim. Nr. 49.

Inh.: Ein Verwundeter von Wörth. (General v. Bose.) — W. Raabe, der Marsch nach Hause. (Forts.) — Die Verwüstung des Heidelb. Schlosses durch die Franzosen. — Th. Coßmann, die Berliner Erbswurstfabrikation. — G. Hiltl, Skizzen vom Kriegsschauplatz. 2. Von Kaiserslautern bis Weißenburg. — W. Friedrich, die Tage von Saarbrücken. 2. Ein Rückblick auf die Schlacht am 6. August. — K. A. Mayer, der Adler. (Gedicht.) — General v. Zastrow. — Eine Erinnerung an die Grille.

Berliner Revue. 62. Bd. 7. Heft.

Inh.: Wochenschau. — Fr. v. Krane, die Nachbarhäuser. (Forts.) — Der Staatsstreich vom 2. December 1851 u. seine Rückwirkung auf Europa. — Die Fortschaffung und Verwerthung der Abfälle in den großen Städten. 3. — Das Officiercorps der preuß. Armee nach seiner histor. Entwickelung, seiner Eigenthümlichkeit u. seinen Leistungen. 2. — Literarisches.

Das Ausland. Nr. 35.

Inh.: Eine Elennthierjagd in Norwegen. — Wanderungen u. Wandelungen des Kalksteines oder kohlens. Kalkes. — K. F. Apyun, am Nupununi. 3. (Schl.) — Richard Proctor's Schilderungen des Sonnensystems. — Palästinensisches. 3. Ein Rundgang um Jerusalem. — Die Schlangen Australiens. — Thätigkeit der Lungen bei starkem Wechsel der Polhöhe. — Miscellen.

Die Natur. Hrsg. von O. Ule u. K. Müller. Nr. 36.

Inh.: K. Müller, Dokumente über Tiefsee-Forschungen. 6. Louis Agassiz über Tiefsee-Untersuchungen des Golfstromes. 3. — C. Koppe, über Sternschnuppen und verwandte Erscheinungen. 3. — Th. Gerding, über Gasbeleuchtung. 1. Steinkohlengasbeleuchtung. 2.

Vorlesungen im Wintersemester 1870|71.

16. Berlin. Anfang: 16. October.

I. Theologische Facultät.

Pff. ord. Dillmann: Einl. ins A. T.; Jesaias; hebr. Syntax. — Dorner: Evang. Johannis; Symbolik; theol. Gesellschaft. — Semisch: Kirchengesch. Th. 1; Leben Jesu; Gesch. der evang. Theologie seit 1650. — Steinmeyer: prakt. Theologie; die Briefe an Timotheus u. Titus; prakt. homil. Anleitungen. — Twesten: Dogmatik, spec. Theil; die kathol. Briefe; die Stellen des N. T. über die Auferstehung Christi. — Brückner: schwierigere Perikopen; spec. Seelsorge; homil. Uebungen. — **Pff. extr.** Benary: Genesis; Buch der Richter; Hebräisch u. die übrigen semit. Dialekte. — Kleinert: Psalmen; Lehre von d. Versöhnung; theol. Disputatorium. — Meßner: Römerbrief; Paulus' Leben u. Lehre. — Piper: Dogmengeschichte; archäol. u. patrist. Uebungen. — Batke: Einl. ins N. T.; ausgew. dogmat. Lehren. — Weingarten: Dogmengesch.; Origenes *περὶ ἀρχῶν*. — **Prdocc.** Mücke: Patrologie. — Plath: allgem. Gesch. der Mission; über den gegenw. Stand d. Mission unter Heiden, Muhamedanern u. Juden; Disputatorium über die Berufung der Völker. — Schmidt: Kirchengesch. Th. 2; Kirchengeschichte des 18. Jahrh., bes. Pietismus u. Rationalismus.

II. Juristische Facultät.

Pff. ord. Berner: Naturrecht mit den Grundlagen der Staatswissenschaften; gem. u. norddeutsches Strafrecht, mit Rücks. auf die übrigen Staaten Deutschlands; gem. preuß. u. rhein. Strafproceß; Völkerrecht; Criminalpsychologie. — Beseler: deutsches Privatnebst Lehn-, Wechsel- u. Handelsrecht; Staatsrecht d. V. Staaten von Nordamerika; jurist. Gesellschaft. — Bruns: prakt. Pandektenrecht; ausgew. Pandektenstellen. — Gneist: röm. Erbrecht; gem. u. preuß. Civilproceß; d. heutige engl. Staatsrecht. — Heffter: Kirchenrecht; gem. u. preuß. Civilproceß; Gesch. d. Quellen u. Literatur d. Kirchenrechts. — Heydemann: jurist. Encyclop. u. Methodologie; Naturrecht; Landrecht; ausgew. Stellen u. Streitfragen d. preuß. Rechts. — Homeyer: deutsche Reichs- u. Rechtsgeschichte. — Rudorff: röm. Rechtsgeschichte; Institutionen u. Alterthümer des röm. Rechts; röm. Civilproceß. — **Pff. extr.** Baron: röm. Rechtsgeschichte nebst röm. Civil- u. Criminalproceß; Institutionen u. Alterthümer d. röm. Rechts; Landrecht; ausgew. Pandektenstellen; preuß. Erbrecht. — v. Holtzendorff: Strafrecht des Nordd. Bundes vergl. mit den süddeutschen Gesetzgebungen; Strafproceß; Kirchenrecht; Politik; Eherecht; Gesch. d. Rechtsbeziehungen zwischen Kirche u. Staat seit d. Reformation. — Lewis: deutsche Reichs- u. Rechtsgesch.; deutsches u. preuß. Staatsrecht; Sachsenspiegel. — **Prdocc.** Behrend: deutsches Privatrecht; Handels- u. Seerecht; preuß. Privatrecht; Wechselrecht. — Eck: Institutionen; röm. Erbrecht; prakt. Uebgn. im Civilproceß; ausgew. Civilrechtsfälle. — Gierke: deutsche Reichs- u. Rechtsgesch.; deutsches u. preuß. Staatsrecht; Gesch. des deutschen Städtewesens. — Krüger: röm. Rechtsgesch.; Institutionen u. Alterthümer des röm. Rechts; röm. Erbrecht; röm. Civilproceß; exeg. Uebungen. — Rubo: Strafrecht. — Schmidt: jurist. Encyclop. u. Methodologie; Repet. der Pandekten u. röm. Rechtsalterthümer, mit exeg. Uebungen; Repet. u. Examinatorien des gesammten Rechts in drei Sprachen.

III. Medicinische Facultät.

Pff. ord. Bardeleben: Chirurgie; über Wunden; chirurg. Klinik. — DuBois-Reymond: Experimentalphysiologie Th. 2; physf. Anthropologie; physiol. Uebungen im Laboratorium mit Prof. Rosenthal. — Ehrenberg zeigt später an. — Frerichs: spec. Pathol. u. Therapie; medic. Klinik. — Hirsch: allgem. Gesch. der Medicin; spec. Pathol. u. Therapie. — Jüngken: allgem. u. spec. Chirurgie; über die Brüche des menschl. Körpers. — v. Langenbeck: Akiurgie mit chirurg. und anatom. Demonstrationen; chirurg. Klinik. — Martin: Gynäkologie u. Geburtshülfe; geburtsh. u. gynäkol. Klinik u. Poliklinik. — Mitscherlich: Arzneimittellehre; über aufregende Mittel. — Reichert: allgem. Anatomie d. menschl. Körpers; mikrosk. Textur u. Structur des menschl. Körpers; Secierübungen; theoret. Histologie; Anatomie des Gehirns u. Rückenmarks. — Romberg liest nicht. — Schultz-Schultzenstein: allgem. Pathol. u. Therapie u. Entwicklungsgesch. derselben, mit Demonstrationen; Arzneimittellehre mit Experimenten; medic. Encyclop. u. Methodologie. — Virchow: allg. Pathol. u. Therapie mit allgem. pathol. Anatomie; Cursus der pathol. Anatomie u. Mikroskopie mit Demonstrationen u. Obductionen; prakt. Cursus der patholog. Histologie. — **Pff. extr.** Albrecht: Zahnheilkunde; Krankhh. der Zähne u. des Mundes. — Ebert: Klinik u. Poliklinik für Kinderkrankheiten. — Gurlt: Knochenbrüche u. Verrenkungen; chirurg. Operationscursus an der Leiche. — Hartmann: Knochen- und Bänderlehre; Anatomie der Sinnesorgane. — Lewin: Syphilis; Klinik für Hautkrankheiten u. Syphilis; Cursus der Laryngoskopie. — Liman: gerichtl. Medicin; Obductionscursus u. forens. Prakticum mit Professor Skrzeczka. — Meyer: Herzkrankhh.; Poliklinik. — Munk: allgem. u. spec. Physiologie der Nerven u. Muskeln mit Experimenten, mit Rücks. auf Elektrotherapie; Physiologie der Zeugung d. Menschen u. Thiere. — Rosenthal: Auswahl d. Experimentalphysiologie; öffentl. u. private Hygiene; physiol. Privatissima; Uebungen im Laboratorium s. o. — Skrzeczka: gerichtl. Medicin für Juristen; desgl. für Mediciner; Auswahl der medic. Polizei; Obductionscurs s. o. — Traube: propädeut. Klinik mit Auscultations- u. Percussionsübungen. — Westphal: Krankhh. des Nervensystems; Klinik für Nerven- u. Gemüthskrankheiten. — **Prdocc.** Bergson: Receptirkunst; spec. Pathologie u. Therapie. — Busch: chirurg. Anatomie mit Demonstrationen; Gelenkkrankheiten. — Cohnstein: theoret. u. prakt. Geburtshülfe u. Gynäkologie mit Operationsübgn. am Phantom; Auswahl der Gynäkologie und die neuesten Explorations- und Operationsmethoden. — Erhard: Ohrenkrankheiten. — Eulenburg: Krankhh. d. Nervensystems; Electrotherapie. — Falk: gerichtl. Medicin; Geschichte der Medicin. — Fräntzel: Auscultation u. Percussion. — Guttmann: Percussion, Auscultation u. a. Erforschungsmethoden; Herzkrankheiten; prakt. Cursus in der Diagnose aller inneren Krankheiten. — Hirschberg: Ophthalmoskopie; Augenkrankheiten; Augenoperationscursus. — Kristeller: theoret. u. prakt. Geburtshülfe mit Operationsübungen am Phantom; Repetitorium der Geburtshülfe u. Operationsübgn. — v. Lauer: allg. medic.-chirurg. Therapie; medic.-chirurg. Semiotik. — Leber: Refractions- u. Accommodationsanomalien d. Augenmuskeln mit Uebungen; Augenspiegelcurse; Curse über pathol. Anatomie des Auges. — Liebreich: Arzneimittellehre, mit Experimenten; über Anästhetica, desgl.; medic. chemische Uebgn. — Lucä: Auswahl der Ohrenheilkunde; prakt. Cursus derselben. — Mitscherlich: allgem. u. spec. Chirurgie. — Pincus: chronische Hautkrankhh.; Krankheiten der Kopfhaut u. Kopfhaare. — Quincke: Balneologie. — Ravoth: allgem. u. spec. Chirurgie mit Repetitorien; Knochenbrüche u. Verrenkungen mit Verbandübungen; über Brüche. — Rieß: spec. Pathologie u. Therapie; Krankheiten der Leber. — Sander: Psychiatrie; über Zurechnungs- u. Dispositionsfähigkeit nach nordd. Gesetzen; Diagnostik u. forens. Beurtheilung Geisteskranker. — Schöller: Geburtskunde; geburtsh. Operationscursus mit Uebungen am Phantom. — Schultzen: experimentelle Toxicologie; spec. Pathol. u. Therapie. — Senator: Kinderkrankheiten. — Tobold: Laryngoskopie; prakt. Curse darin. — Valentiner liest nicht. — Waldenburg: Laryngoskopie; prakt. Cursus d. Auscultation, Percussion u. Laryngoskopie. — Wolff: spec. Chirurgie; chirurg. Anatomie der Extremitäten. — Zülzer: Arzneimittellehre mit Experimenten; medic. Statistik.

IV. Philosophische Facultät.

Pff. ord. Bekker liest nicht. — Beyrich: Paläontologie; Geognosie bes. der neptunischen Formationen. — Braun: spec. Botanik, bes. medic. u. landwsch. Gewächse; kryptogam. Uebgn.; botan. Conversatorium. — Curtius: Quellen der griech. Geschichte; Kunstgeschichte der Griechen u. Römer; archäol. Uebgn. — Dove: Experimentalphysik; Meteorologie. — Droysen: griech. Geschichte; neue Geschichte seit 1815; histor. Gesellschaft. — Harms: Logik; System der allgem. Philosophie, bes. Naturphilosophie; die neueren philos. Systeme seit Kant. — Haupt: Sophokles' Elektra; Catull. — Hel-

* *

wing: Grundsätze der Polizeiwissenschaft, mit Volkswirthschaftspflege; Repet. u. Examinatorien über Staats- u. Cameralwissenschaften. — Hofmann: Experimentalchemie; Einl. in die analytische Chemie; Uebungen im Laboratorium. — Hübner: röm. Literaturgesch.; röm. Mythologie u. Sacralalterthümer; Perikles' Leichenrede bei Thukydides. — Kirchhoff: griech. Literaturgeschichte bis zum Tode Alexander's des Gr.; Odyssee; philol. Uebgn. — Kummer: höh. Arithmetik. — Lepsius: Gesch. der Aegypter; Erkl. ägyptischer Monumente; hierogl. Grammatik. — Mommsen: Gesch. des röm. Reichs von Augustus ab; die dem Victor beigelegte Schrift de viris illustribus; Uebgn. in röm. Geschichte. — Müllenhoff: Nibelungenlied; Lieder der Edda; deutsche Gesellschaft. — Ohm: Entwicklung u. Summation unendlicher Reihen. — Peters: allgemeine u. spec. Zoologie; Zootomie od. vergleich. Anatomie; zool.-zootom. Uebgn. — v. Ranke: neuere Gesch. bes. Deutschlands seit 1648. — v. Raumer: Verfassungsformen u. Gesch. d. Politik. — Rödiger: Genesis; arab. Syntax u. Lectüre; Persisch; Joel, Amos u. Habakuk; in s. oriental. Gesellsch. arab. Gedichte nach Hdss.; hebr., arab., syr. Privatissima. — Rose: Mineralogie; Krystallographie. — Tobler: französ. Grammatik; altfranzösl. Sprachproben; Geschichte der provenzal. Literatur Th. 2; roman. Gesellschaft. — Trendelenburg: allgem. Gesch. der Philos.; philos. Uebgn. (Aristoteles' Metaphysik B. 1). — Wagner: Nationalökonomie, allgem. Theil; Finanzwissenschaften; vergl. moral. Statistik. — Weber: Rigveda oder Atharvaveda; Sanskrit-Grammatik; Zend oder Pali; Urvaçi des Kalidasa; Privatissima in Sanskrit, Pali, Zend. — Weierstraß: Theorie d. ellipt. Functionen. — **Acad.** Bonitz: über Leben, Schriften u. Lehre Plato's u. Erkl. des Euthydemus. — Kronecker: algebr. Gleichungen; Theorie d. Determination. — **Pff. extr.** Althaus: Logik u. Erkenntnißlehre; allg. Gesch. d. Philosophie bis zum 18. Jahrh.; Gesch. d. neueren Philosophie vom 18. Jahrh. ab. — Baeyer: organ. Experimentalchemie Th. 2; organ.-chem. Uebungen im Laboratorium. — Bellermann: Gesch. der Musik Th. 3; Uebgn. im Contrapunkt. — Dieterici: arab. Grammatik; arab. Schriftsteller; Auswahl aus den kl. Propheten. — Erdmannsdörffer: Gesch. d. franz. Revolution; histor. Uebgn. — Erman: über Erdmagnetismus u. Elektricität; tellurische Physik. — Förster: über die Behandlung von Messungsresultaten nach den Principien der Wahrscheinlichkeitsrechnung. — Friederichs: Gesch. der griech. Religion; d. Bilderbeschreibungen der Philostrate. — Friedländer: Nationalökonomie. — Geppert: Plautus' Casina; röm. Alterthümer. — Gruppe: Logik u. philos. Encyclopädie. — Hotho: Aesthetik, nebst Abriß der Kunstgeschichte. — Kiepert: Geographie u. Ethnographie d. Alterthums; Topographie Palästina's u. der angrenzenden Länder. — Koch: allgem. Botanik (Morphologie u. Physiologie); Pharmakognosie; landwsch. Botanik. — Maßmann: Paläographie der Handschriften und Urkunden; pädagog. Fragen. — Michelet: Logik; Natur- u. Staatsrecht, oder Rechtsphilosophie mit allgem. Rechtsgesch.; philos. Conversatorium. — Müller: Geographie u. Statistik der neuen Welt; Geographie Afrika's u. Gesch. der afrikan. Forschungsreisen. — Mullach: Cicero de oratore; Thucydides (lat.). — Petermann: armen. Sprache u. Literatur; syr. Grammatik; chald., syr., samarit., mandäische u. armen. Privatissima. — Poggendorff: allgem. Gesch. der Physik seit Newton. — Quincke: Theorie d. Elektricität; Optik. — Rammelsberg: anorgan. Chemie Th. 1; chem. Grundlagen der Metallurgie; der chem. Theil d. Mineralogie. — Riedel zeigt später an. — Roth: allgem. Geologie u. Petrographie. — Schneider: organ. Chemie, mit bes. Rücks. auf Medicin u. Pharmacie; anorgan. Pharmacie; organ. Basen. — Schott: kurze Uebersicht d. altaischen Sprachen u. Tschagataisch; Chinesisch. — Sonnenschein: forens. Chemie mit Experimenten; analyt. Chemie desgl.; Geschichte der Chemie; chem. Conversatorium; chem. Untersuchungen. — Steinthal: über Form u. Charakter der indogerm. Sprachen, bes. Griech., Lat., Deutsch; Sprachphilosophie u. allgem. Grammatik; die grammat. Studien der Griechen u. Römer. — Thaer: allgem. Grundsätze der Landbauwissenschaft; die Betriebsweisen der prakt. Landwirthschaft in Norddeutschland; Excursionen und Colloquien. — Thomé: Differentialrechnung; Fourier'sche Reihen. — Werder: Psychologie u. Anthropologie; über dramatische Kunst. — **Prdocc.** Aschersон: die Familien der Dikotylen, bes. einheimische Species; Pflanzengeographie. — Bastian: Anthropologie u. Ethnographie. — Dühring: Volkswirthschaft; Logik u. Cursus der Philosophie; die Parteien in Staat u. Gesellschaft; Privatissima in der Nationalökonomie, preuß. Finanzen 2c. 2c. — Garcke: Pharmakognosie. — Gerstäcker: allgem. u. spec. Entomologie, mit mikrosk. Demonstrationen; landwirthsch. wichtige Insekten. — Haarbrücker: arab. Grammatik; Syrisch; Koran u. a. arab. Texte. — Hassel: Geschichte Frankreichs seit 1830; histor. Uebungen. — Heydemann: scenische Alterthümer d. Griechen u. Römer; Pausanias' Beschreibung der Akropolis; archäol. Uebgn. — Hoppe: Integralrechnung; analyt. Geometrie. — Johäntgen: das Gesetzbuch des Manu. — Kny: Anatomie u. Entwicklungsgeschichte der Pflanzen mit mikrosk. Demonstrationen; anatom.-physiol. Untersuchungen. — Kunth: die norddeutsche Kreideformation. — Lossen: Petrographie. — Märcker: Naturphilosophie der Alten nach Aristoteles; Lucrez de rerum natura; Rhetorik mit Uebungen. — Oppenheim: organ. Chemie; chem. Technologie der Kohle. — Sadebeck: über volkswirthsch. wichtige Mineralstoffe; mineralog. Uebungen. — Schultz: medic. Klimatologie; Auswahl der Polizeiwissenschaft; über die Heilsamkeit d. italienischen Klima's. — Sell: Auswahl der organ. Chemie; über organ. Basen, bes. die Alkaloide; Repet. über organ. u. anorgan. Chemie. — Warburg: Akustik. — Wichelhaus: organ. Experimentalchemie; chem. Untersuchungen. — **Lectt.** Fabbrucci: ital. Sprache; ital. Literaturgesch.; ital. u. französ. Unterricht. — Dr. Michaelis: deutsche Stenographie; über die Wissenschaft der Sprache; Unterricht in deutscher, französ., engl. Stenographie. — Solly: Gesch. der engl. Literatur bis zum 16. Jahrh.; Unterricht in engl. Sprache.

---

17. Halle. Anfang: 17. October.

I. Theologische Facultät.

Pff. ord. Tholuck: Römerbrief; theol. Encyclop. u. Methodologie; die paränetischen Abschnitte der Römerbriefs; neutestam. Uebgn. im Seminar. — Müller: Dogmatik; Einl. in die Dogmatik. — Jacobi: Kirchengesch. Th. 2; Patristik; das Verhältniß des Protestantismus u. Katholicismus; histor. Uebgn. im Sem. — Schlottmann: Jesaias Cap. 1—39; Einl. ins A. T.; Deuterojesaias; alttest. Uebgn. im Sem. — Beyschlag: synopt. Evangg.; prakt. Theologie Th. 1; Bergpredigt; homil. u. katech. Uebgn. im Sem. — Köstlin: Ethik; über Luther's Leben u. Schriften; dogm. Uebungen im Sem. — Riehm: Genesis; Theologie des A. T.; über Prophetie u. messian. Weissagungen. — **Pff. extr.** Guericke: Einl. ins N. T.; christl. Archäologie. — Dähne: Dogmengesch.; Epheserbrief (lat.). — Franke: Katechetik; Gesch. der Katechetik. — Kramer: allgem. Pädagogik; pädag. Uebgn. im Sem. — Kähler: bibl. Theol. des N. T.; Geschichte der Bibel seit Abschluß des Kanon. — **Prdoc.** Böhmer: Apokalypse.

II. Juristische Facultät.

Pff. ord. Witte: Gesch. d. röm. Rechts; der Digestentitel de injusto rupto testamento; Civilproceßpraktikum. — Anschütz: deutsches Privat- u. Lehnrecht; Handelsrecht; Landwirthschaftsrecht; Wechselrecht. — Dernburg: Pandekten; Landrecht; exeg. Uebgn. — Fitting: Institutionen; gem. u. preuß. Civilproceß; röm. Civilproceß; prakt. processual. Uebungen. — H. Meyer: Strafproceß; Concursproceß; strafrechtl. Uebgn. — **Pff. extr.** E. Meier: Kirchenrecht beider Confessionen; preuß. Verwaltungsrecht; deutsche Rechtsgesch.; Erkl. der preuß. Verfassungsurkunde. — **Prdocc.** Pernice: Erbrecht; Conversatorium über röm. Civilrecht; Digesten B. 18. — Phillips: Sachsenspiegel; Eherecht; Repet. u. Examinatorien.

III. Medicinische Facultat.

Pff. ord. Blasius: spec. Chirurgie der Wunden; Prakticum der Verbandlehre; Demonstration der akiurgischen Instrumente. — A. W. Volkmann: Anatomie des menschl. Körpers; Secirübungen mit Prof. Welcker. — Vogel: Einl. ins Studium der Medicin; pathol. Anatomie; üb. die für den Arzt u. Landwirth wichtigen parasitischen Pflanzen u. Thiere. — Krahmer: Pharmakologie; Receptirkunst. — Weber: medic.-stationäre Klinik; ambulatorische Klinik. — Olshausen: Theorie der Geburtshülfe; ausgew. Capp. der Frauenkrankhh.; gynäkol. Klinik u. Poliklinik. — Welcker: Anatomie der Sinnesorgane; Secirübgn. s. o. — R. Volkmann: allg. Chirurgie; Knochenbrüche u. Verrenkungen; chirurg. Klinik. — **Pff. extr.** Gräfe: Accommodations- u. Refractionsfehler d. menschl. Auges; klin. ophthalmiatr. Uebungen; Augenoperationscursus. — Schwartze: otiatr. Poliklinik; klin. otolog. Uebgn. — Goltz: Experimentalphysiol. Th. 2 (vegetative Functionen); Auswahl der medic. Physik. — **Prdocc.** Franke: Theorie d. Geburtshülfe; geburtsh. Operationen mit Uebgn. am Phantom. — Kohlschütter: diagnost. Uebgn.; über die Constitutionskrankheiten; über die Cholera. — Nasse: Experimentalphysiologie d. Nervensystems u. der Bewegungsorgane einschl. der Blutbewegung; über Nahrungsmittel des Menschen. — Köhler: allgem. u. spec. Toxicologie; über physikalisch-dynamische Heilmittel. — Jahn: Repet. der Chirurgie u. Akiurgie. — Stendener: pathol. Anatomie; prakt. Uebgn. der pathol. Anatomie u. Histologie; über die Geschwülste, mit mikrosk. Demonstrationen. — Hohl: Physiologie, Pathologie u. Therapie d. Mundorgane; ausgew. Capp. d. Operationslehre u. Technik der Zahnheilkunde; Poliklinik für Mund- u. Zahnkranke. — Köppe: psychiatr. Klinik.

IV. Philosophische Facultät.

Pff. ord. Bernhardy: Encyclop. u. Methodologie des philol. Studiums; im Sem. Quintilian B. 10 2c. — Leo: Gesch. d. französ. Revolution von 1775 bis 1804; Geographie Deutschlands im Mittelalter. — Rosenberger: ausgew. Theile der Differential- u. Integralrechnung; sphär. u. theor. Astronomie; popul. Astronomie; Semi-

nar. — Pott: vergl. Grammatik der griech. u. lat. Sprache; Auswahl aus d. indischen Anthologie von Lassen; Uebersicht der indogerm. Sprachen. — Erdmann: Gesch. der Philosophie; über Begriff u. Grenzen der Religionsphilosophie. — Knoblauch: Experimentalphysik Th. 1 (Mechanik, Akustik, Elektricität, Magnetismus); physikal. Conversatorium u. Sem. — Girard: Mineralogie; Elemente der Bodenkunde; mineralog. u. geolog. Uebgn. — Heintz: Experimentalchemie; chem. Conversatorium u. Sem.; analyt Uebgn. u. chem. (organ. u. anorgan.) Untersuchgn. — Heine: höhere Arithmetik; über die Hamilton'sche Methode in der Mechanik. — v. Bary: Anat. u. Entwicklungsgesch. der Pflanzen; die wichtigsten exot. Nutzpflanzen; phytotom. Prakticum. — Zacher: dtsche. Grammatik; Nibelungenlied; dtsche. Gesellschaft. — Keil: röm. Staatsalterthümer; Aeschylus' Prometheus; im Sem. Lucrez u. Sophokles' Elektra; philol. Gesellschaft. — Ulrici: Gesch. der bild. Kunst christl. Zeit mit Benutzung d. Kupferstichcabinets; Gesch. der neueren Philosophie. — Giebel: Zoologie; Mastozoologie. — Kühn: allg. Ackerbaulehre; Einl. in das Studium d. Landwirthschaft; allg. u. spec. Thierzuchtlehre; Uebgn. im landwirthsch.-physiol. Laboratorium; Uebgn. im Sem. f. angewandte Naturwissenschaften. — Gosche: Einl. in die allgem. Literaturgesch.; Encyclop. der arab. Philologie; arab. Grammatik; Elemente d. Türkischen mit Einl. in d. finnisch-tatar. Sprachstamm; Literaturgesch. d. alexandr. Zeitalters mit bes. Rücks. auf d. hellenist. Orient. — Schmoller: Nationalökonomie, 1. (allgem.) Th.; Gesch. der preuß. Verfassung u. Verwaltung seit 1410; nationalök. u. statist. Uebgn.; Gesch. der Staatstheorien d. 18. u. 19. Jahrh. — Dümmler: allg. Gesch. d. Mittels; histor. Uebgn. — Böhmer: Grammatik der roman. Sprachen, bes. Französisch; Calderon's Principe constante mit Einführung in die span. Grammatik; roman. Gesellschaft. — Haym: Logik; Gesch. d. Philosophie; Gesch. der dramat. Literatur Deutschlands seit Lessing. — **Pf. hon.** Steinhart: ausgew. Reden Thucydides; die Platonische Philos., vergl. mit der Aristotelischen; Uebgn. u. Interpretatt. d. Plato u. Aristoteles. — **Pff. extr.** Eisenhart: Finanzwissenschaft; allg. Naturlehre d. Staats; Gesch. der Nationalökonomie. — Hertzberg: Gesch. der Römer bis auf Sulla; mittl. u. unsere Gesch. der Griechen. — Stohmann: Agriculturchemie Th. 1; chem. Technologie; volumetr. Analyse. — Roloff: ausgew. Capp. der Anatomie u. Physiologie d. Hausthiere; über Seuchen u. ansteckende Krankhh. d. Hausthiere; sporad. Krankhh. d. Hausthiere, mit klin. Demonstrationen. — Schöne: griech. Staatsalterthümer; archäol. Uebgn. — **Prdocc.** Krause: griech. Alterthümer, bes. Privat-; Cicero de officiis; lat. Disputatorium über philol. u. archäol. Gegenstände. — Cornelius: Mechanik u. Maschinenlehre; Grundlehren der theoret. Physik. — Ewald: vergl. Staatenkunde der europ. Großmächte mit bes. Berücks. des Nordd. Bundes; über Nadelholzculturen; Schilderung der höfisch-ritterl. Gesellschaft am Ende des Mittelalters; histor. Uebungen über brandenburgisch-preuß. Geschichte. — Engler: pharmac. Chemie; chem. Repet. — Thomä: algebr. Analyse; complexe Functionen; Oberflächen 2. Grades. — Graf v. Solms-Laubach: Histologie der Pflanzen. — Reess: botan. Pharmakognosie; Algen, Pilze u. Flechten. — Cantor: Integralrechnung; ausgew. Capp. der Theorie der ellipt. Functionen. — Rathke: Repetitorium der Physik; physikal. Chemie. — Müller: hebr. und chald. Grammatik; arab. Schriftsteller; seine hebr. Gesellschaft. — Orth: spec. Ackerbaulehre; landwthsch. Repetitorium. — **Lectt.** Dr. Hollmann: Englisch; Italienisch. — Steinbeck: landwirthsch. Baukunde. — Dr. Perels: Drainage u. Wiesenbau; landwirthsch. Maschinen- u. Geräthkunde; über Messen u. Wägen. — Dr. Franz: Harmonie- u. Modulationslehre; Gesangscursus.

Ausführlichere Kritiken

erschienen über:

d'Ancona, legg. di Vergogna. (Von R. Köhler: Lemcke's JB. 11, 3.)
— rappres. dramm. nel contado Tose. (Von Lemcke: Ebd.)
Baltzer, Schöpfungsgeschichte. (Von Dr. Weber in Brsl.: Wiedemann's Vjschr. 2.)
Bartsch, Sancta Agnes. (Von Dr. G. Gröber: Lemcke's JB. 11, 3.)
— Herzog Ernst. (Von Liebrecht: G. g. A. 31.)
Baumgärtner, Natur u. Gott. (Von J. M.: A. Lit.-Z. 34.)
Bemerkungen über ἰδεῖν bei Homer. I. (Von H. W.: Philol. Anz. II. 4.)
Bienemann, aus balt. Vorzeit. (Von Frensdorff: G. g. A. 31.)
Braun, Gemälde der moham. Welt. (Von Haneberg: R. Litbl. 18.)
Brown, Dervishes. (Desgl.)
Burkhardt, Goethe-Müller. (Von J. Janssen: Ebd.)
Düring, Gesch. der Philosophie. (Von h: A. A. Z. 228 f.)
Gröne, Compendium d. Kirchengesch. (Von Prof. Janner: Katholik 7.)
Hefele, Conciliengesch. VII. 1. (Von Schwab: R. Litbl. 18.)
v. Heinemann, cod. dipl. Anhalt. I. 2. (Von A. Cohn: G. g. A. 30.)
Herminjard, corresp. des réf. III. (Von Kampschulte: R. Litbl. 18.)
Hertzka, Lähmung u. Krampf. (Von H.: Wiener med. Pr. 32.)
Hirschel, Recht der Regierungen. (Katholik 7.)
Humbert, Moliere, Shaksp. (Von C. Bandow: Stoa II. 6.)
Kessel, disquisit. eschatol. (Von Reusch: R. Litbl. 18.)
v. Kremer, Islam. (Von Haneberg: Ebd.)
Laurent, catholicisme et la rel. de l'avenir. (Zeitst. 16.)
v. Löher, Jakobäa v. Baiern. (Von Hans Prutz: Bl. f. l. U. 35.)
Monginot, Nepos. (Von A. B. E.: Philol. Anz. II. 4.)
Montelius, från Jernåldern. (Von Chr. Petersen: G. g. A. 31.)
Ollivier, Alexandre VI. 1. (Von A. v. Reumont: R. Litbl. 18.)
Pierron, Iliade. (Von L. G. u. anonym: Philol. Anz. II. 4.)
Probst, Liturgie. (Katholik 7.)
Reform d. pr. Verfassung. (Von R. Usinger: G. g. A. 30.)
Reichling, Murmellius. (Von L. Geiger: G. g. A. 31.)
Reuner, comment. Lysiac. (Von H. Frohberger u. H. Stedefeldt: Philol. Anz. II. 4.)
Sachse, Büchercensur. (Von L. Geiger: G. g. A. 30.)
Sauppe, Goethiana. (A. A. Z. 227.)
Schäfer, Kobeleth. (Von Reusch: R. Litbl. 18.)
Tournier, Colluthus. (Von O. S.: Philol. Anz. II. 4.)
Umpfenbach, Terenz. (Ebend.)

Wichtigere Werke der ausländischen Literatur.

Französische.

Arnaud, E., la Mer Morte, ou Lac asphaltite. (47 p. 8. et carte.) Nîmes.
Aurillac, H., Cochinchine, Annamites, Moïs, Cambodgiens. (146 p. 8.) Rochefort.
Corandin, V., comédie industrielle du capital et du travail. Etude de socialisme pratique. (238 p. gr. 18.) Lyon.
Driou, A., les cieux, la terre et les eaux. Excursions scientifiques à travers les mystères de la nature. (223 p. 4.) Limoges.
Dugat, G., histoire des orientalistes de l'Europe du 12. au 19. siècle. T. 2. (Série du 19. siècle.) (VIII, 292 p. 18.) Poissy.
Fonssagrives, J. B., l'éducation physique des garçons, ou avis aux familles et aux instituteurs sur l'art de diriger leur santé et leur développement. (XII, 375 p. 18.) Montpellier.
Gonnard, F., minéralogie du département du Puy-de-Dôme. (VII, 80 p. 8.) Lyon.
Loménie, L. de, la Comtesse de Rochefort et ses amis. Etudes sur les moeurs en France au 18. siècle, avec des documents inédits. (III, 374 p. 8.) Châtillon-sur-Seine.
Marvaud, F., études historiques sur la ville de Cognac et l'arrondissement. 2 vol. (802 p. 8.) Niort. 10 fr.
Mulsant, E., souvenirs du mont Pilat et de ses environs. 2 tomes. (242, 256 p. 18. et grav.) Lyon.
Nervo, baron de, histoire d'Espagne depuis ses origines. T. 1. (487 p. 8.) Paris.
Ozanam, C. A., la femme chrétienne et la société moderne. (XVII, 380 p. 18.) Chaumont.
Planté, le Gallicanisme et le Jansénisme comparés, depuis 1682 jusqu'à nos jours. (457 p. 18.) Nantes.
Ramière, H., les doctrines romaines sur le libéralisme envisagées dans leurs rapports avec le dogme chrétien et avec les besoins des sociétés modernes. (XXVII, 364 p. 8.) Lagny.
Sainte-Beuve, C. A., Monsieur de Talleyrand. (247 p. 18.) Châtillon-sur-Seine. 3 fr.

Italienische.

Corsi, C., sommario di storia militare. Parte III, dal 1815 a tutto il 1866. (478 p. 8. con atlante di 23 carte topogr.) Torino. L. 7.
Covino, A., l'istmo di Suez, ossia il passaggio alle Indie traverso l'Egitto. (80 p. 8. con carta topogr.) Torino.
Dalfi, T., viaggio biblico in Oriente — Egitto — Istmo di Suez — Arabia petrea — Palestina — Siria — Coste dell' Asia minore — Constantinopoli ed Isole, fatto negli anni 1857, 1865—66 ecc. Tomo II. Egitto. (X, 752 p. 8.) Torino. L. 5.
Fulin, R., studi negli archivî degli inquisitori di Stato. (175 p. 8.) Venezia.
Montagnini, Luigi, sopra la filosofia del diritto pubblico interno. Vol. I. (140 p. 8.) Torino. L. 3.
Salvadori, C., critica e filosofia. Saggi e riviste. (542 p. 8.) Venezia.
Serra-Gropelli, E., le finanze dei comuni e delle provincie. Memoria premiata. (359 p. 8.) Modena.
Sodani, C., spirito e materia, ovvero la forza unica dell'universo. (358 p. 8.) Parma.

Niederländische.

Annales Academici 1864—1865. (IV, 434 bl. 4.) Lugduni Batavorum. f 5,25.

Bemmelen, P. van, la peine et la peine de mort. (VI, 126 bl. gr. 8.) la Haye. f 1,50.

Dozy et Molkenboer, Bryologia Javaniea, seu deseriptio museorum frondosorum archipelagi Indiei ieonibus illustr. fase. 61—63, post mortem auetorum edentibus E. B. van den Boseh et C. M. van de Sande Laeoste. (16 et 15 tab. lithogr. 4.) Lugduni Batavorum. f 6.

Skandinavische.

(Zu beziehen durch A. Fritsch' Skandinav. Sortiment in Leipzig.)

Forssell, H., Sveriges inre historia från Gustaf den förste med särskildt afseende på förvaltning oeh ekonomi. 1. Bd. Heft 2. (S. 157—235 u. 72, IV S. gr. 8.) 24 Ngr.

Grieg, Edv., 25 Norske Folkeviser og Dandse behandlede for Pianoforte. Compl. (in 2 Heften) 1 Thlr. 6 Ngr.

Høffding, H., den antike Opfattelse af Menneskets Villie. Historisk-kritisk Afhandlg. (180 S. 8.) 1 Thlr.

Laxdæla saga og Gunnars þáttur þiðrandabana. Með formála, eptir Jón þorkelsson, tímatali í Laxdæla sögu, manna nöfnum, Staða nöfnum og landa. (XIV, 282 S. 8.)

Monrad, D. G., gamle Ny-Zeeland. (66 S. 8.) 10 Ngr.

Antiquarische Kataloge.

(Mitgetheilt von der Antiquariats-Buchhandlung Kirchhoff u. Wigand.)

Baer in Frankfurt a. M. Nr. 186. Vermischtes.

Müller, Fred., in Amsterdam. Nr. 3. Vermischtes.

Scheible in Stuttgart. Nr. 21. Cultur- u. Sittengeschichte. Nr. 23. Amerika u. die australischen Inseln.

Nachrichten.

Der ordentl. Professor in der philos. Facultät zu Greifswald Dr. Karl v. Noorden ist in gleicher Eigenschaft nach Marburg und der dortige ordentl. Professor Dr. C. Claus nach Göttingen berufen worden.

Der Oberlehrer Dr. Waldeyer am Apostel-Gymnasium zu Köln ist zum Gymnasialdirector ernannt worden.

Der außerordentl. Professor des österr. Privatrechts an der Universität Krakau Dr. Maximilian Ritter v. Zatorski wurde zum ordentl. Professor ernannt.

Der Advokat Dr. Gustav Lindner in Hermannstadt wurde zum Director der dortigen Rechtsakademie ernannt.

Professor Dr. Franz Schneider an der medic.-chirurg. Josephsakademie in Wien ist zum ordentl. Professor der Chemie an der k. k. Universität in Wien ernannt worden.

Der ordentl. Universitätsprofessor der österr. Geschichte Heinrich Glax in Innsbruck wurde pensioniert.

Der ordentl. Professor an der landwirthschaftlichen Akademie in Ung. Altenburg Dr. August Kanitz hat seine Resignation eingereicht.

Der Professor der Theologie in Basel, Dr. Overbeck, ward, wohl mit Rücksicht auf seinen soeben erschienenen Commentar zur Apostelgeschichte, von der theol. Facultät der Universität Jena zum Doctor der Theologie honoris eausa ernannt.

Der Gymnasialdirector Dr. Eysell zu Hersfeld erhielt den Rothen Adlerorden 4. Classe.

Dem Oberlehrer an der Friedrich-Werderschen Gewerbeschule zu Berlin Dr. Rüdorff ist das Prädicat Professor ertheilt worden.

Der Reg.-Rath Professor Dr. Theodor Pachmann in Wien wurde aus Anlaß seiner Versetzung in den bleibenden Ruhestand in den erbl. Ritterstand erhoben; der ord. Universitätsprofessor Dr. Hieronymus Beer in Wien erhielt aus demselben Anlaß den Titel eines Regierungsraths.

Der bekannte Conchолog Julius Schröckinger von Neudenburg, Vicepräsident der Finanzlandesdirection in Böhmen, wurde in den erblichen Freiherrnstand erhoben.

Am 16. August fiel bei Mars-la-Tour der den Fachgenossen besonders durch seine Thätigkeit an den Monumenta Germaniae historica bekannte junge Historiker Dr. Hermann Pabst.

Am 30. August † zu Frankfurt a. M. der bekannte Sprachforscher Dr. Lazarus Geiger.

Am 30. August † der ordentl. Professor der Botanik u. Zoologie am Grazer Joanneum Dr. J. Georg Bill.

Rückantwort an Herrn Prof. J. B. Meyer in Bonn.

Ew. Hochwohlgeboren Erwiederung (in Nr. 30 des „Centralblattes" vom 16. Juli) kam mir, was ihren Inhalt betrifft, nicht unerwartet, indem sie ganz nur bestätigt, was ich gleich ursprünglich als den Grund Ihres gänzlichen Mißverstehens meiner Ansichten annehmen zu dürfen glaubte. Denn weit entfernt war ich damals und bin es noch, irgend eine persönliche Animosität gegen mich, oder, wie Sie sich ausdrücken, ein „feindliches" Entgegentretenwollen dabei zu argwöhnen. Deßhalb können wir auch jetzt noch friedlich uns auseinandersetzen, — auseinandersetzen in eigentlichster Bedeutung, indem Jeder den Andern ungestört seines Weges ziehen läßt.

Sie polemisiren nämlich gegen mich offenbar vom Standpunkte des alten wohlbekannten dualistischen Spiritualismus, und scheinen überhaupt in diesem Vorstellungskreise noch immer Ihre Befriedigung zu finden. Diesem nun muß ich freilich aus guten, längst von mir dargelegten Gründen allen wissenschaftlichen Werth absprechen; denn für mich bietet er nur ein Nest von ungeläuterten Vorstellungen und Vorurtheilen, welche man zuletzt sich gewöhnt hat als unumstößliche „Axiome" zu betrachten. So nun kann ich mir allerdings erklären, wie Sie zur weiteren Bestätigung Ihres abschätzigen Urtheils einzelne abgerissene Sätze wörtlich aus meinen Werken anführen mögen, die für das Ohr eines altgläubigen Spiritualisten freilich höchst anstößig klingen müssen, zu denen ich mich aber auch jetzt noch ganz getrost und alles Ernstes bekenne; denn im Ganzen meiner Theorie haben sie einen guten Sinn und eine consequente Begründung.

Sie dagegen behaupten, in Ihrem Sinne schonend und euphemistisch, mir „dabei nicht folgen zu können", was ich nach Ihrem einmal eingenommenen Standpunkte ganz erklärlich und wohlgethan finde. Denn in eine erneuerte Discussion über die Principien mit Ihnen einzugehen, erachte ich für überflüssig. Dies ist für mich eine längst abgethane, rückwärtsliegende Sache; auch weiß ich, daß meine Grundansicht bereits Wurzel gefaßt hat im wissenschaftlichen Geiste der Gegenwart und unaufhaltsam sich entwickeln wird als mitbedingendes Ferment desselben. Dennoch dank' ich Ihnen aufrichtig, daß Sie mir zu dieser Erörterung Veranlassung gegeben haben. Der Leser Ihrer und meiner Schriften ist wenigstens über unsere beiderseitigen Standpunkte orientirt und kann nunmehr ein selbstständiges Urtheil fällen. Nach diesem Allen verübeln Sie es mir gewiß nicht, geehrter Herr, wenn ich schon im Voraus erkläre, daß ich, auf eine etwaige Duplik von Ihrer Seite, der Beantwortung mich überheben zu können glaube. Genehmigen Sie u. s. w.

Stuttgart, d. 21. Juli 1870. J. H. Fichte.

Obige allgemeine Expectoration des Herrn Professor v. Fichte läßt seine frühere, ungerechtfertigte Behauptung, daß ich in meinen „Philosophischen Zeitfragen" ihn Dinge sagen lasse, die sich in seinen Schriften nicht ausgesprochen finden, fallen. Damit ist für mich die Sache abgemacht. Zu Erörterungen über unbegreifliche philosophische Standpunkte scheint mir vor der Hand die Zeit nicht angethan.

Bonn, d. 24. August 1870. Jürgen Bona Meyer.

Da die allgemeine Versammlung der Philologen und Orientalisten in diesem Jahre ausfällt und es unthunlich erscheint, die nach dem Beschlusse der Frankfurter Versammlung vom 25. September 1861 (zu § 5 der Statuten der D. M. G.) am letzten Dienstag des September in Halle abzuhaltende Versammlung der D. M. G. für den gedachten Tag einzuberufen, so laden die unterzeichneten Mitglieder des geschäftsleitenden Vorstandes der Deutschen Morgenländischen Gesellschaft die Mitglieder derselben ein, sich zur Erledigung der nothwendigen Geschäfte

Sonntag, den 2. October früh 11 Uhr in Leipzig

im Local der Königlichen Gesellschaft der Wissenschaften (Universitätsstraße 20. Mittelgebäude 1 Tr.)

einfinden zu wollen.

Leipzig, den 5. September 1870.

Im Namen des geschäftsleitenden Vorstandes der D. M. G.

Prof. Fleischer. Prof. Krehl.

Antiquarischer Bücherverkehr.

K. F. Koehler's Antiquarium in **Leipzig**, Poststr. 17.
Bedeutendes Lager wissenschaftlicher Werke.
Cataloge gratis und franco. [3

Druck von W. Drugulin in Leipzig.

Literarisches Centralblatt

für Deutschland.

Nr. 39.] Herausgeber und verantwortlicher Redacteur Prof. Dr. Fr. Zarncke. [1870.

Verlegt von Eduard Avenarius in Leipzig.

Erscheint jeden Sonnabend. 17. September. Preis vierteljährlich 2 Thlr.

Inhalt:

Sepp, kirchliche Reformentwürfe.
Henderson, dictionary and concordance.
Schubring, historische Topographie von Akragas.
— historische Topographie von Panormus. I.
Schliephake, Geschichte von Nassau. III. 2.
Springer, Fr. Chr. Dahlmann. 1. Theil.
Laun, Washington Irwing.
Böckh, der Deutschen Volkszahl und Sprachgebiet in den europäischen Staaten.
Stange, Verzeichniß der Schmetterlinge der Umgegend von Halle an der Saale.
Kreglinger, systematisches Verzeichniß der in Deutschland lebenden Binnen-Mollusken.
Schmidt, Lehrbuch der gewerbl. Chemie. 2. Theil.
Padelletti, die Lehre von der Erbeinsetzung ex certa re.
Adler u. Clemens, Sammlung von Entscheidungen zum Handelsgesetzbuche. 2. Folge.
Knapp, die Sterblichkeit in Sachsen.
Vorlesungen im Wintersemester 1870—71: 18. München.

Theologie.

Sepp, Prof. Dr., **kirchliche Reformentwürfe beginnend mit der Revision des Bibelkanons.** Ehrerbietige Vorlage an das Vatikanische Concil. München, 1870. Lentner. (VIII, 176 S. 8.) 24 Sgr.

Der Inhalt dieser Schrift ist in zehn Capitel eingetheilt. Nach einer captatio benevolentiae behandelt das erste Capitel den „Streit über den Bibelkanon zur Zeit der Kirchenväter und auf der Versammlung zu Trient." Mit scharfen Strichen zeichnet hier der Verf. besonders das Oberflächliche und Summarische des Verfahrens auf jenem letzten Concil. Die nächsten Capitel (2—5) enthalten interessante Auseinandersetzungen über Esther, Tobias, Jonas und Exodus, und das sechste verbreitet sich über die wörtliche Inspiration der heiligen Schrift. Hier geht der Verf. ziemlich frei mit der Sprache heraus und erklärt z. B. Joh. 3, 21 für eigenmächtige Deutung des Evangelisten (S. 90). Ueberhaupt aber bekämpft er die Theorie der wörtlichen Inspiration von dem Grundsatze aus, daß keine menschliche Sprache ein genügendes Organ sei, um den Inhalt der ewigen Wahrheit vollkommen auszunehmen und wiederzugeben (S. 76). Demzufolge ist ihm die heilige Schrift nicht „der Selbstlauter, sondern nur ein Mitlauter der höheren Offenbarung, nicht die Quelle, sondern nur ein Canal, wodurch uns die höheren Wahrheiten zugängig werden" (S. 98). Die vermeintliche Unfehlbarkeit der Apostel weist er im siebenten Capitel als unbegründet nach und bespricht darauf im achten das Apostelconcil, das er für geschichtlich ansieht, was ihn zu einem Tadel des Apostels Paulus verleitet (S. 116 not.). Im neunten Capitel, das über die Tradition handelt, weist er nach, wie man so Manches für historisch gehalten habe, was sich später als unhistorisch erwies, so daß also die Tradition als ein sicherer Grund für weiteren Aufbau gar nicht angesehen werden kann. Wenn aber hierbei der Verf. von einem „protestantischen" Glauben an die traditionelle Päpstin Johanna redet (S. 133), so scheint er vergessen zu haben, daß die betreffende Sage und der darauf bezügliche Glaube zu einer Zeit entstand, in der es noch gar keinen Protestantismus in der üblichen Bedeutung des Wortes gab, und daß es gerade protestantische Gelehrte gewesen sind, die diesem Glauben den Todesstoß versetzten. Ueberhaupt macht ihn sein Widerwille gegen das Traditionelle etwas leichtgläubig gegen neuere tendenziöse Behauptungen, wie sie z. B. Herr Onno Klopp in Betreff der Zerstörung Magdeburgs aufgestellt hat (S. 134). Im letzten (zehnten) Capitel endlich bespricht der Verf. „die zeitgemäßen Aufgaben der ökumenischen Kirchenversammlung." Durch dieses Capitel zieht sich eine eindringliche Warnung an das Concil, doch ja nicht die Unfehlbarkeit zu decretieren; — und daß er von der Dogmatisierung derselben nichts Gutes für die römisch-katholische Kirche erwartet, finden wir ganz begreiflich. Aber was soll das heißen, wenn er darauf aufmerksam macht, daß bei der neuen Dogmenfabrikation die deuterokanonischen Bücher eine bedenkliche Rolle spielen und er deshalb räth, die kirchliche Reform nicht durch die Infallibilitätserklärung herbeizuführen, sondern „mit der Ausscheidung der afterkanonischen Schriften zu beginnen" (S. 172)? Diesen Vorschlag werden sicher die Väter des Concils mindestens naiv finden. — Wenn übrigens zum Schlusse der Verfasser seine Ansicht dahin ausspricht, daß die Erklärung des neuen Dogma für Freund und Feind das erste Signal zum abermaligen Sturze des Jesuitenordens geben werde, so mag das richtig sein, — die Zukunft muß es lehren; — auf die Jesuiten wird das aber nicht den mindesten Eindruck machen. — Aber wie, wenn nun trotz alledem das Infallibilitätsdogma doch proclamiert wird, — wird dann der Verf. seinen Protest aufrecht erhalten, wird er bei seinen in diesem Buche ausgesprochenen Ansichten, die manchen protestantischen Geistlichen vor die Schranken seines Consistoriums bringen würden, beharren? Auf diese Gewissensfrage hat der Verf. bereits in der „captatio benevolentiae" geantwortet (S. VII): „Im Voraus verwerfe ich jenes selbst bei bestem Willen vermöge der menschlichen Fehlbarkeit darin [d. h. in dem Buche] allenfalls irrig und bestätige Alles, was wahr ist. Ich werde nie vergessen, daß es der apostolische Vater ist, dessen hohem Vorfahr ich selbst den Fußkuß spendete — daß der Sohn dem Vater allezeit Ehrerbietung schuldig ist." — Solche unterwürfige Gesinnung von Seiten der Deutschen kennen die römischen Curtisanen gar zu gut und treten ohne Scheu alle gelehrten Untersuchungen und Gewissensbedenken mit Füßen!

A Dictionary and Concordance of the Names of Persons and Places, and of some of the more remarkable Terms, which occur in the Scriptures of the Old and New Testaments. Compiled by William Henderson, M.D. Edinburgh, 1869. Clark. (VIII, 690 S. gr. Lex.-8.) 4 Thlr.

Eine Arbeit, welche mit dem Titel der hier angezeigten Schrift bezeichnet werden könnte, besaß die englische Literatur bis dahin noch nicht. Aus diesem Grunde hat sich der Verfasser entschlossen, das vorliegende Werk, als Ergänzung der vorhandenen englischen Bibelconcordanzen, herzustellen. Zunächst werden

die Personen- und Ortsnamen des Alten, dann die des Neuen Testaments aufgezählt, und zwar so, daß die Schriftstellen, in denen der betreffende Name vorkommt, nicht bloß citiert, sondern auch mit dem nöthigsten Theile ihres Inhalts angeführt werden. Als Anhang hierzu theilt der Verf. außerdem ein Register der in beiden Testamenten vorkommenden Namen für Gewicht, Maß und Münze mit, natürlich ebenfalls mit Anziehung der Stellen, wo dieselben in der heiligen Schrift erwähnt werden. Zur Erläuterung sind die entsprechenden englischen Maße und Werthgrößen, so weit dieses mit Sicherheit geschehen kann, beigefügt. Mit den in der englischen Bibelübersetzung üblichen Formen der Eigennamen ist durchweg die hebräische oder griechische Form des Urtextes zusammengestellt. Die Aussprache der letzteren hat der Verf. aus guten Gründen so, wie sie in Deutschland eingebürgert ist, bezeichnet. Hierbei hätte derselbe hin und wieder allerdings etwas exacter verfahren können, als geschehen ist, z. B. die Unterscheidung der litt. tenues und aspiratae im Hebräischen betreffend. Auch ist das hebräische Jod, da wo es zugleich Consonant ist, nicht selten lediglich als Vocal bezeichnet (z. B. Maim). Mehr jedoch als dieses beklagen wir, daß der Verfasser es grundsätzlich unterlassen hat, die Eigennamen durch Beifügung ihrer Bedeutung zu erläutern. — Der Werth der Arbeit beruht in ihrer wahrhaft classischen Genauigkeit und Vollständigkeit. Wir haben nicht finden können, daß dem Verf. irgend ein Name oder irgend eine Stelle, in welcher ein Name sich vorfindet, entgangen sei. Das Buch kann daher als ein gutes und zuverlässiges Hülfsmittel zum Gebrauche der heiligen Schrift bezeichnet werden.

Die Predigt der Gegenwart. Hrsg. von einem Vereine Weimar. Prediger. 7. Jahrg. 6. Heft.

Inh.: A. Réville, Predigt. — Wendel, wann zählt der Herr dich zu den Seinen? (Predigt.) — Joh. Marbach, Traurede. — Passauer, Predigtskizzen. (Forts.) — G. Steinacker, wie weit geht die Befugniß (Competenz) der Landesvertretung, bei kirchl. Rechts- u. Verfassungsfragen mitzusprechen? — Recensionen 2c.

Oesterr. Vierteljahresschrift für kathol. Theologie. Hrsg. von Theod. Wiedemann. 9. Jahrg. 2. Heft.

Inh.: L. Geiger, Nicolaus Ellenbog. (Schl.) — Constitutio dogmatica de fide catholica edita in Sessione tertia ss. oecumenici Concilii Vaticani. — H. Vandenesch, der heil. Thomas und die angebliche natürliche Integrität des Menschen. 1. — A. Erdinger, Maria Rafing. Ein Beitrag zur Geschichte des Protestantismus und Josefinismus in Oesterreich. — Th. Wiedemann, Beiträge zur Geschichte der Erzdiöcese Wien. (8. Die Stiftung des Minoriten-Klosters Asparn a. d. Zaya.) — Th. Weber, Baltzer's „biblische Schöpfungsgeschichte."

Allgem. Kirchenzeitung. 49. Jahrg. Nr. 29.

Inh.: Erlaß des Königs von Preußen zur Anordnung eines Bettags. — Religionsunterricht im Zeitalter der vorherrschenden Orth. doxie. — Thesen für den fünften Protestantentag. — Kirchl. Mittheilungen u. Nachrichten.

Protest. Kirchenzeitung. Hrsg. von P. W. Schmidt. Nr. 35.

Inh.: Der deutsch-franz. Krieg u. die Vermittelung des Papstes. — W. Thomas, H. Lang's „Versuch einer christl. Dogmatik". — Kriegspredigten. — Correspondenzen u. Nachrichten.

Nordd. Protestantenblatt. Hrsg. von C. Manchot. 3. Jahrg. Nr. 34 u. 35.

Inh.: Spiegel, Deutschlands Noth u. Deutschlands Hilfe. — H. Späth, das unfehlbar gewordene Papstthum. — G. Dreydorff, unsere Sache ist gerecht, sind wir eben so gerecht wie unsere Sache? und: Die Wahrheit Gottes in der sittl. Weltordnung. — Die Macht des Nationalgefühls. — H. Böck, praktische Erklärung des 1. Johannesbriefes (1. Joh. 1, 5–7). — H. Späth, was wir aus dem Kriege in den Frieden hinüberzunehmen haben? — Die Pflege der Verwundeten. — A. Lammers, die Freigebigkeit auf dem Lande. — Oeffnet die deutschen Spielhöllen nicht wieder!

Lutherische Kirchen-Zeitung. Unter Mitwirkung von C. Scheele 2c. 2. Bd. 2. Heft.

Inh.: Passionsspiel u. Passionsandacht. — Die rechte Weise zu predigen, mit Beziehung auf Johann Gerhard u. die luther. Predigt überhaupt. 2. — Heinrich Heine. — Das allgem. luther. Missionsfest in Leipzig. — Dr. Beck u. Dr. v. Harless über Staat u. Kirche. — Margarethe Verflassen. — Kl. Mittheilungen.

Allgem. ev.-luther. Kirchenzeitung. Nr. 35.

Inh.: Zeitgedanken über die Kriegsfrage. (Aphorismen und Lesefrüchte.) — Die luther. Kirche im Fürstenth. Lippe-Detmold. — Das neue oldenb. Gesangbuch. — Der Bestand der ev.-luth. Kirche in Rußland im J. 1868. — Personalia 2c.

Pastoralblatt f. die evang. Kirche. Hrsg. von E. Ohly. 6. Jahrg. Nr. 15 u. 16.

Inh.: Reinhold, die biblische Lehre von der Verdammniß. (Vortrag.) — E. Bauer, die Competenz zu Sühneversuchen. — W. Engelhardt, das landesherrliche Summepiskopat. (Schl.) — Blätter aus dem Tagebuch eines jungen Pfarrers. (Forts.) — Schumann, Kreissynodalreferat über die beiden Vorlagen des Oberkirchenrathes in Preußen für die Diät 1869.

Der Kirchenfreund. 4. Jahrg. Nr. 14 u. 16.

Inh.: Th. Stähelin, Bibellesen u. Bibelkenntniß. 1. 2. — Stickelberger, Kirchengesang in Basel von Riggenbach. (Schluß.) — Recension über Bitzius: die Todesstrafe. — Baggesen, Prof. Wyß. 1. — Der Berner Synodus von 1532. — Literatur, Kirchl. Nachrichten.

Zeitstimmen aus der ref. Kirche d. Schweiz. Red. H. Lang. 12. Jahrg. Nr. 15 u. 16.

Inh.: H. Lang, einige Wochen in Deutschland. 2. 3. — Derf., was uns tröstet. — Die Orthodoxie und die Bibel. — H. Lang, der Krieg. — Hemmann, kirchl. Bilder aus der Gegenwart. — Literarisches. — Das Gebet.

Geschichte. Biographie.

1) **Schubring,** Dr. Jul., **historische Topographie von Akragas** in Sicilien während der klassischen Zeit. Mit 2 unedirten Karten. Leipzig, 1870. Engelmann. (VIII, 80 S. gr. 4.) 2 Thlr. 10 Sgr.

2) Derselbe, **historische Topographie von Panormus.** Erster Theil. Mit 2 unedirten Karten. (Osterprogramm des Catharineums.) Lübeck, 1870.

Der schon durch zahlreiche, auf den gründlichsten an Ort und Stelle gemachten Forschungen beruhende Arbeiten über die historische Geographie der Insel Sicilien bekannte Verf. hat sich durch die beiden in der Ueberschrift dieses Artikels genannten Werke neue Verdienste auf diesem Gebiete, als dessen bester Kenner wenigstens unter den jetzt lebenden Deutschen er wohl bezeichnet werden darf, erworben. Die zuerst genannte, mit der an Engelmann'schen Verlagsartikeln gewohnten Eleganz ausgestattete und von 2 trefflichen Karten (Plan des alten Akragas im Maßstab von 1:15000 und Uebersichtskarte von Girgenti und Umgebungen im Maßstab von 1:50000, beide nach den Arbeiten des königl. italienischen Generalstabes) begleitete Schrift behandelt die historische Topographie von Akragas (Agrigentum) in der classischen Zeit, d. h. von den ältesten Spuren menschlicher Ansiedelung auf dem Platze der Stadt bis mit der Zeit der römischen Herrschaft über Sicilien, in folgenden 10 Abschnitten: I. Flüsse (Hypsas und Akragas, den jetzigen Drago und S. Biagio entsprechend), Neapolis (hat nie existiert), Hafen (an der Mündung des Hypsas); II. geographische Beschaffenheit des Stadtbodens, Spuren vorgriechischer Ansiedlungen (die unterirdischen Höhlen und Gänge, welche sich unter der jetzigen Stadt Girgenti hinziehen, bezeichnet der Verf. vermuthungsweise als unterirdische Wohnungen oder Zufluchtsstätten der Sikaner); III. griechische Gründung, Gang der Stadtmauer; IV. die Akropolis (mit welcher der von Diod. XIII, 85 erwähnte λόφος Ἀθηναῖος identisch ist) mit den Tempeln des Zeus Polieus oder Atabyrios (auf der Stelle der jetzigen Kathedrale S. Gerlando) und der Athene (theilweise erhalten in der Kirche S. Maria de'Greci); V. die untere Stadt im Allgemeinen, mit Excursen über die Verfassung, die Münzen, den Handel und die Industrie der Stadt und die Producte ihres Bodens; VI. die Wasserleitungen (die vom Verf. zuerst näher untersucht und in den Plan der alten Stadt eingezeichnet worden sind); VII. die Tempel der ersten Periode (bis zum Jahre 406 v. Chr.): dieselben werden zunächst unter den meist von Fazello herrührenden willkürlichen Namen, unter denen sie allgemein bekannt sind, eingehend mit genauen Maßangaben und sorgfältiger Berücksichtigung der erhaltenen polychromen Reste beschrieben und daran eine Untersuchung über die Gottheiten denen sie geweiht waren geknüpft, die freilich zu wenig sicheren Resultaten geführt hat; VIII. die Gräber, die erste Belagerung und Zerstörung der Stadt durch die Karthager (406 v. Chr.); IX. die zweite Periode (von der Neugründung der Stadt durch Timoleon im Jahre 338 v. Chr. bis auf die dritte Eroberung derselben im zweiten pu-

nischen Kriege 210) und ihre Denkmäler (sog. Tempel des Hephästos; sog. Grab des Theron, nach des Verf.'s ansprechender Vermuthung ein Kenotaphion zu Ehren des Timoleon; sog. Kapelle des Phalaris und andere unbestimmbare Reste); X. die römische Periode. Im Einzelnen haben wir nur wenige Kleinigkeiten zu notieren: S. 9, Z. 1 ist „Nordwesten" ein im Druckfehlerverzeichniß nicht verbesserter Druckfehler für „Nordosten"; S. 55 in der Stelle des Diodor XIII, 82 sind die „Hallen", wie wir schon in der Anzeige der Hohn'schen Buches bemerkt haben, durch „Giebelfelder" zu ersetzen; S. 77 schreibt der Verf. in Bezug auf die von ihm, wie wir glauben, ganz richtig erklärte Stelle des Cic. in Verr. II § 123, es sei allerdings „hart", die Worte „de oppidis Siculorum" zu „deduxit" zu ziehen, während uns diese Verbindung der Worte die einfachste und natürlichste zu sein scheint; endlich S. 79 wird der bekannte Sarkophag in der Kathedrale von Girgenti mit der Darstellung der Geschichte der Phädra und des Hippolytos als eine „mittelmäßige Nachbildung eines schönen Vorwurfs" bezeichnet, während Ref. sich im Jahre 1853 vor dem Bildwerke notiert hat, daß die Vorderseite mit der Darstellung der Eberjagd (warum der Eber von Schubring der „phliasische" genannt wird, ist uns nicht klar) sowie die rechte Schmalseite vortreffliche, wahrscheinlich griechische Arbeit zeigen, die Rückseite und linke Schmalseite dagegen viel weniger sorgfältig behandelt seien.

Von einer ähnlichen, nur nach einem umfassenderen Plane als die eben besprochene angelegten Arbeit über Panormus (Palermo) bringt die an zweiter Stelle genannte Schrift, ein Separatabdruck aus dem Osterprogramm des Gymnasiums zu Lübeck, an welchem der Vers. als Lehrer angestellt ist, den ersten Theil, welcher in 4 Abschnitten die Geographie und die Lage von Panormus im Allgemeinen, die phönikisch-römische, die byzantinische und die arabische Periode der Geschichte der Stadt und ihres Terrains (das namentlich durch allmähliges Zurücktreten des Meeres sehr wesentliche Veränderungen erfahren hat) behandelt und diese historische Entwicklung durch zwei sehr schöne Pläne (Umgegend von Palermo im Maßstab von 1:50000 und Stadtplan von Palermo), welche neben den jetzigen auch die antiken, byzantinischen, arabischen und normännischen Namen der einzelnen Oertlichkeiten angeben, erläutert; am Schluß der Abhandlung (S. 42) ist die Darstellung der Belagerung und Einnahme der Stadt durch Robert Guiscard und Roger von Hauteville und ihrer Schicksale unter den normännischen Fürsten als Inhalt des nächsten (hoffentlich bald erscheinenden) Theiles der Arbeit in Aussicht gestellt. Wir haben nur zu dem über die classische Periode Gesagten zwei kurze Bemerkungen zu machen: S. 18, wo aus den Münzen Schlüsse auf die in Panormos verehrten Gottheiten gezogen werden, heißt es: „Von geringerer Bedeutung war jedenfalls der Dienst des Apollo, dessen Kopf auf den römischen Quästorenmünzen erscheint": allein der Apollonkopf erscheint auch auf einer jetzt im Besitz des Herrn Imhoof-Blumer in Winterthur befindlichen Silbermünze der besten griechischen Zeit, mit der (rückläufigen) Inschrift ΓΑΝΟΡΜΙΤΙΚΟΝ: s. Berliner Blätter für Münz-, Siegel- und Wappenkunde V, Tfl. LIV, 11 (S. 22). Unter den S. 22 ff. aufgeführten Denkmälern der classischen Zeit von Panormos hätte auch die in der Nähe der Stadt gefundene, jetzt im Louvre befindliche Athenestatue (s. Fröhner Notice de la sculpture antique I, p. 148, n. 117) erwähnt werden können. Bu.

Schliephake, Dr. F. W. Th., **Geschichte von Nassau** von den ältesten Zeiten bis auf die Gegenwart, auf der Grundlage urkundl. Quellenforschung. Mit Einschluß der deutschen Reichsgeschichte unter König Adolf von Nassau. 3. Band. 2. Hälfte. Wiesbaden, 1869. Kreidel. (2 Bll., S. 225—504. gr. 8.) 1 Thlr. 5 Sgr.

Diese Abtheilung des weitläufigen, für eine Specialgeschichte wohl zu weitläufig angelegten Buches behandelt die letzten Regierungsjahre des Königs Adolf von Nassau. Von dem Lande Nassau ist in derselben fast mit keinem Worte die Rede, dagegen erhalten wir eine sehr ins Einzelne gehende allgemeine Reichsgeschichte der Jahre 1296 bis 1298, welche namentlich die auswärtigen Verhältnisse, die Beziehungen Adolf's zum römischen Stuhle, Frankreich, England und Flandern mit ermüdender Ausführlichkeit darlegt. Wir wollen mit dem Verf., da er diese Abschweifung auf dem Titel eigens angekündigt hat, darüber nicht rechten, ob eine solche weitgreifende Ausführung dieser Verhältnisse in einer Nassauischen Landesgeschichte auch an ihrem rechten Orte sei, müssen aber doch bemerken, daß seine Darstellung — worin sie allein in dieser Ausführlichkeit ihre Rechtfertigung finden könnte — im Grunde keinerlei neue Aufschlüsse gewährt und nichts darbietet, was nicht bereits Andere — Kopp, Schmid, Droysen, vor Allen Lorenz — gesagt, und zwar besser gesägt hätten. Denn das Buch ist in einem Stile geschrieben, der in seiner steifen Ungelenkigkeit, mit dem oft geschraubten Ausdrucke und den langathmigen Sätzen, es zu einer keineswegs erquicklichen Lectüre macht. Oefters bewährt der Verf. geradezu eine Meisterschaft in der Kunst, mit dem Aufwande vieler Worte und weitschweifiger Redensarten möglichst wenig zu sagen. Man lese einen Satz, wie S. 314: „Ueberblicken wir die Aufregungen und Zerwürfnisse, wie die Bündnisse und gemeinsamen Pläne, die Angriffe und die Gegenwirkungen, das Aufgebot so vielfältiger Mittel und Kräfte zum Umsturz und zur Erhaltung, so haben wir zum Ende den Inbegriff der verschiedenen Bestandtheile und der bestimmenden Verhältnisse, aus denen die Geschichte jener Jahre sich zusammenflicht." Und so geht es bisweilen Seiten lang fort. Wortbildungen wie „die Belänge" (S. 230), „die Aufständigkeit" (S. 344), „sich unfeindlich stellen" (S. 256) und ähnliche müssen wir als völlig sprachwidrig zurückweisen.

Springer, Anton, **Friedrich Christoph Dahlmann**. 1. Theil. Mit Dahlmann's Bildniß. Leipzig, 1870. Hirzel. (VIII, 493 S. gr. 8.) 2 Thlr. 12 Sgr.

Anton Springer, in weitesten Kreisen durch gediegene und geistvolle kunsthistorische Arbeiten bekannt, hat das Feld der neueren Geschichte bereits mit seiner „Geschichte Oesterreichs seit dem Wiener Frieden 1809" betreten: ein Werk, geschrieben auf Veranlassung eben des Mannes, den zu schildern er jetzt unternimmt. Dahlmann's Leben gehört nicht zu den ruhig dahinfließenden Gelehrtenleben; mehr wie einmal war es schäumender Wellenschlag und tosende Brandung, lange waren die Augen von ganz Deutschland auf ihn gerichtet, einige Episoden unserer neuesten Geschichte sind unzertrennlich an seinen Namen geknüpft. Von diesem Standpunkte aus hatte Treitschke in den „Historischen und politischen Aufsätzen" über ihn geschrieben. Indem hier der Nachdruck auf sein politisches Wirken gelegt wurde, erweiterte sich die Biographie mehrmals zu einer Geschichte der Länder, an deren Schicksal er das seinige geknüpft hatte, Familienleben und gelehrte Thätigkeit traten dabei etwas in den Hintergrund. Hierüber konnte Springer ausführlicher sein, da ihm die Familie ein ergiebiges Material zur Verfügung gestellt hatte, und so erhält der vortreffliche Aufsatz unseres großen Publicisten eine hochwillkommene Ergänzung. Ueber die Lehr- und Wanderjahre erfahren wir nichts erheblich Neues, nur wird die in der Familie gern geglaubte und noch von Treitschke aufrecht gehaltene Hypothese der schwedischen Abstammung als irrig erwiesen; die Heimath von Dahlmann's Vorfahren war vielmehr Stralsund. Als stiller Philologe fing der Mann an, der berufen war, einen so großen Theil seiner Kraft dem praktischen politischen Leben zu widmen; unverkennbar ist der nachhaltige Einfluß, den F. A. Wolf, der Altmeister unserer modernen historischen Kritik, auf den jungen Studenten übte, aber die Beziehungen zur romantischen Schule, zu H. v. Kleist, und mehr noch die sturm- und drangvolle Gegenwart, welche ihn sogar auf das Schlacht-

feld von Aspern führte, bewahrten ihn vor einseitiger Ueberschätzung des classischen Alterthums. Aus dieser ersten Periode hat sich handschriftlich eine bisher unbekannte Geschichte der sächsischen Kaiser erhalten, in welcher mehrere Resultate der neueren Forschung vorweggenommen sind (S. 60). Das Jahr 1812 sah Dahlmann als außerordentlichen Professor in Kiel, wo er bis 1829 in der segensreichsten Weise wirkte. Schon seine frühesten Arbeiten zeigen eine stark ausgeprägte Eigenart: „anders als mit dem Einsatze seiner ganzen Persönlichkeit verstand er nicht Geschichte zu schreiben", auch der Reiz seines Stils liegt wesentlich in einer durchaus individuellen Färbung, und eine Vogelperspective der Betrachtung gab es für ihn wenigstens in der Praxis nicht. Außerdem aber kämpfte er als Secretär der Deputation der schleswig-holsteinischen Prälaten und Ritterschaft den tapferen, leider erfolglosen Kampf gegen dänische Vergewaltigung, welcher ihm die ehrenvolle Beschuldigung eintrug, er habe die schleswig-holsteinische Frage erfunden. In das Detail der Springer'schen Darstellung haben sich hier einige Ungenauigkeiten eingeschlichen: Die Reclamationscommission des Bundestages, von welcher S. 160 die Rede ist, bestand überhaupt nur aus den drei Mitgliedern Wangenheim Beust Leon hardi (nicht wie der Verf. sagt Leonhard), vergl. Ilse Geschichte der deutschen Bundesversammlung III, 156; also ist es irreleitend zu sagen: „sie beschloß mit allen gegen eine Stimme." Und wenn es S. 176 heißt, die Karlsbader Ordonnanzen seien einstimmig vom Bundestage angenommen, so war dies mindestens in Anführungsstriche zu setzen; in Wahrheit ist, wie Aegidi Aus dem Jahre 1819 S. 67 (2. Aufl.) erwiesen hat, eine Einstimmigkeit nicht vorhanden gewesen.

Der Rest des Bandes ist dem Göttinger Aufenthalte gewidmet. In die erste Zeit desselben fällt die Julirevolution, gegen welche sich Dahlmann nicht so ablehnend verhielt wie sein Freund Niebuhr. Die krankhaft erregte Stimmung des letzteren, der den Anbruch einer neuen Schreckenszeit besorgte, spricht schon aus der bekannten Vorrede zur 2. Auflage des 2. Theils der Römischen Geschichte; noch drastischer ist ein Brief an Dahlmann (S. 295), durch dessen Veröffentlichung der Verf. sich einen besonderen Anspruch auf unsern Dank erwirbt, da in den „Lebensnachrichten von B. G. Niebuhr" die Beziehungen zu Dahlmann gänzlich todtgeschwiegen sind. Es ist ein eigenes Gefühl, welches beim Lesen dieses Briefes über uns kommt. Gewiß, wir stehen in dem Meinungskampfe zwischen Niebuhr und Dahlmann auf Seite des letztern, Niebuhr hatte Unrecht, wenn er vor dieser Revolution erschrak, aber ihn deswegen zu tadeln wäre wohlfeile Weisheit. Wen erquickten nicht die tapferen Worte, welche er gegen den Jammer der Kleinstaaterei schleudert (S. 297 f.), und wie gerecht — wenn auch vernichtend — urtheilt er über Lafayette und die deutsche Elendigkeit, welche diesen hohlen und eiteln Menschen „unsern General" nannte, welche am 18. October dreifarbige Bänder aufsteckte!

Dieselbe Revolution, die eine Spannung zwischen den beiden so vielfach gleichgearteten Männern hervorrief, wurde nun auch indirect Veranlassung, daß Dahlmann in das politische Leben des hannoverschen Staates einkehrte. Sein Antheil an dem neuen Grund- und Hausgesetz, an den ständischen Verhandlungen und an der Hannoverschen Zeitung (für welche er die berühmte „Rede eines Fürchtenden" und auch den Brief „Gegen den Fürchtenden" schrieb) waren zwar bekannt, aber das reiche dem Verf. zu Gebote stehende Material hat ihn befähigt, manches Detail zu ergänzen und zu berichtigen. Ueber die Gesammtsumme dieser Thätigkeit neigt man wohl heute mehr oder weniger dem Urtheile von Dahlmann's altem Freunde Hegewisch (S. 311) zu, welcher erklärte, Hannover sei nicht der rechte Boden für ihn, und dabei hoffnungsvoll auf Preußen hinwies. Wir werden den Eindruck tödlicher Langerweile bei diesen Ständeverhandlungen, diesen Stürmen im Glase Wasser selten los, und wohl nur aus einer Art biographischer Delicatesse hat Springer das nicht schärfer hervorgehoben. Wie fern liegen uns schon diese Zeiten, wo ein Blatt wie die Hannoversche Zeitung vor der Anlegung von Eisenbahnen warnte, wie eng erscheint uns dieser Liberalismus, welcher, zwar unendlich erhaben über dem vaterlandslosen Gebahren der süddeutschen Kammern, doch in Sachen des Zollvereins eine kleinliche Rücksicht auf die particularistisch gesinnte Regierung nahm; Dahlmann selber hat nie aufgehört, seine Augen auf Preußen zu richten, wenn auch dessen Staatsbau damals wenig wohnlich und zum Einziehen eben nicht einladend war. Aber an zwei Ereignisse der Göttinger Zeit wird sich immerdar ein bedeutendes Interesse knüpfen: an das Erscheinen der „Politik" und die Aufhebung des Staatsgrundgesetzes. Ueber jene hat der Verf. Neues und Treffendes sogar nach Treitschke's geistvollem Urtheil zu sagen gewußt, und bewiesen, daß Aesthetik und Politik nicht so völlig irrational sind, wie in der Regel behauptet wird. Ebenso schließen wir uns aus vollster Ueberzeugung seiner Darstellung der hannoverschen Katastrophe an. Hier ist man immer noch zu sehr geneigt, über dem Lobe der Göttinger Sieben den Tadel zu vergessen oder doch zu sparen; und begreiflich genug! Wäre aus Dahlmann's Leben nur diese eine That überliefert, sein Name wäre doch für ewig mit goldenen Buchstaben in die Geschichte unseres Volkes eingetragen, des Volkes, welches damals auf dem besten Wege war, den Begriff der Tugend gänzlich auf das Privatleben zu beschränken. Indeß soll auch an die Feigheit der Mehrzahl von Dahlmann's Collegen gedacht werden, deren einige sich benahmen, als hätten sie ein vielberufenes Wort von Ernst August wahr machen wollen, und an die Muthlosigkeit der 2. hannoverschen Kammer, welche trotz der besten Handhabe keinen Widerstand gegen das Vertagungsdecret wagte. Noch Oppermann (Geschichte Hannovers von 1832—1866 I, 126) folgt der bösen Gewohnheit des deutschen Liberalismus, die Minister zu denuncieren und die Volksvertretung weiß zu brennen: Springer (S. 420) macht auch die letztere für das Gelingen des Staatsstreiches verantwortlich. Wenn die Thoren, welche noch immer die Freiheit vor der Einheit verlangen, überhaupt belehrt werden könnten, so müßten sie es durch die Geschichte dieses Staatsstreiches werden, welche auch dem blödesten Auge zeigt, daß nimmermehr eine Volksvertretung Furcht erregen wird, hinter der kein Volk, sondern nur der Bruchtheil eines Volkes steht. M. L.

Laun, Adolf, Washington Irwing. Ein Lebens- und Charakterbild. 2 Bände. Berlin, 1870. Oppenheim. (XIV, 246; IV, 292 S. kl. 8.) 2 Thlr. 10 Sgr.

Der als Uebersetzer und Literarhistoriker rühmlich bekannte Verfasser hat in vorliegender Biographie ein äußerst anziehendes Buch geliefert. Da Irwing nicht nur ein zu seiner Zeit sehr beliebter Schriftsteller und einer der bedeutendsten Repräsentanten der englisch-americanischen Literatur war, sondern auch ein sehr bewegtes Reiseleben führte, in England, Deutschland, Frankreich und Spanien, wo er fünf Jahre lang Gesandter der Vereinigten Staaten war, sich längere Zeit aufhielt, so bot sein Leben reichen Stoff zu manchen interessanten Schilderungen. Der Verf. spricht sich über die Gesichtspunkte, die ihn leiteten, und die Bedeutung seines Helden in der Vorrede folgendermaßen aus: „Vor allem war er bahnbrechend in geschmackvollerer und anziehenderer Behandlung der Geschichte, und von ihm datiert die historische Kunst, in der die Americaner jetzt anerkanntermaßen mit den besten europäischen Historikern sich messen können. Indeß, um es offen zu gestehen, es ist weniger der große Schriftsteller Irwing, der mich zum Entwurfe des vorliegenden Lebensbildes veranlaßte, als der liebenswürdige Mensch. Von seinem langen, erfahrungsreichen, vielbewegten Leben hat man, so viel ich bemerkte, in Deutschland nur eine oberflächliche Kunde, und doch ist es inhaltreicher als das der meisten anderen neueren Schriftsteller. Die wichtigsten Ereignisse der ersten Hälfte unseres Jahr-

hunderts spiegeln sich in demselben. Es spielt auf dem Schauplatze beider Welten, der alten und der neuen, und läßt uns hier in die geistigen und literarischen Zustände America's Blicke thun, die nur theilweise mit den hergebrachten Vorstellungen zusammenstimmen. Irwing, obgleich sein Leben im eminentesten Sinne ein eigentliches Schriftstellerleben war, ist auf seinen weiten Wanderungen mit den wichtigsten und einflußreichsten Personen der Zeit in nähere oder fernere Berührung gekommen, er hat, mit scharfem Sinne dafür begabt, viel beobachtet und war bei seiner kosmopolitischen Geistesrichtung, bei der liebevollen Hingebung, die seinem Gemüthe eigen, vor allem fähig, sich in die verschiedensten Charaktere und Nationalitäten hineinzufinden. Sein Charakter und seine Auffassungsweise spiegeln sich allerdings in seinen Schriften, die meist auf Erlebtem beruhen, aber noch mehr thun sie das in seinen aus allen Theilen der Welt geschriebenen Briefen, mit deren auszüglicher Mittheilung ich nicht zurückhalten durfte. Mein Streben ging dahin, ihn, wo die Gelegenheit dazu war, sich selber schildern zu lassen, aber ich habe auch nicht versäumt, wo dabei ein Reflex auf die Zeit und Ortszustände fiel, dieselben durchblicken zu lassen." Der Verf. gesteht mit vieler Sympathie für seinen Helden geschrieben zu haben, was der Darstellung insofern zugute gekommen ist, als auch die Liebenswürdigkeit Irwing's auf die Ausdrucksweise seines Biographen übergegangen ist. Die Materialien hat er hauptsächlich aus dem Werke von Irwing's Neffen, Peter Irwing, „Life and letters of W. J. 4 vols. London 1864" entnommen. Daneben hat er außer Irwing's Werken, die eingehend charakterisiert werden, auch das Sammelwerk „Irwingiana, Newyork 1860" und Schilderungen americanischer Zeitgenossen benutzt.

Länder- und Völkerkunde.

Böckh, R., **der Deutschen Volkszahl und Sprachgebiet** in den europäischen Staaten. Eine statistische Untersuchung. Berlin, 1870. Guttentag. (308 S. 8. wovon 82 Doppels. mit zahlreichen Tabellen.) 2 Thlr. 20 Sgr.

Dieses vorzügliche Werk bildet eine Fortsetzung der bekannten nationalitäts-statistischen Arbeiten des Verf.'s. Es schließt sich theilweise an die schöne Sprachkarte des preußischen Staates an, ohne Zweifel die beste, welche wir bisher von irgend einem Lande besitzen, andrerseits ist es die Ausführung von Böckh's Schrift „die statistische Bedeutung der Volkssprache als Kennzeichen der Nationalität, Berlin 1866" (ursprünglich in der Ztschr. für Völkerpsychol. erschienen). Es giebt bisher für kein anderes Volk ein ähnliches Werk wie das vorliegende. Freilich brauchen die meisten anderen großen Völker ein solches auch nicht, weil sie so glücklich sind, ihre im räumlichen Zusammenhang liegenden Wohngebiete im eigenen Staate zu umfassen. Leicht und bequem lesbar geschrieben ist das Buch nach seinem Gegenstande, nach der Methode des Verf.'s und der höchst sorgfältigen Behandlung der Einzelheiten nicht. Dennoch verdient es auch in weiteren Kreisen die größte Beachtung. Diese muß ihm zumal im gegenwärtigen Augenblicke werden, wo einer der wichtigsten Abschnitte des Werkes, das deutsche Sprachgebiet in Frankreich, eine eminent praktische Bedeutung erhält. Dank dem französischen Friedensbruch und unseren Siegen ist nun hoffentlich die Wiedererwerbung von Elsaß und Deutsch-Lothringen gesichert. Wird die Staatsgrenze wie anzunehmen ist wesentlich nach der Sprachgrenze, mit der im Elsaß die herrliche Naturgrenze der Vogesen ziemlich zusammenfällt, gezogen, so muß in Ermangelung einer französischen Sprachstatistik auf die sorgfältigen Untersuchungen Böckh's besondere Rücksicht genommen werden. Hoffentlich geschieht dies in den Friedensverhandlungen von Seiten unserer Diplomatie, damit es nicht wieder wie so oft und wie noch 1839 in Luxemburg gehe, daß nämlich aus Unkenntniß der Sprachverhältnisse deutsche Gebiete von Deutschland abgetrennt bleiben (wie damals das Arlon'sche).

Aber leider! „Deutschland grenzt ja bisher fast überall an Deutschland." Dieser unglückliche Entwicklungsgang unserer politischen Geschichte ist jetzt endlich in eine rückläufige Bewegung geleitet. Da wird ein Buch wie das Böckh'sche auch noch für andere politische Fragen als nur die elsässisch-lothringische seine praktische Bedeutung bewähren. Möge sich diese unsere Hoffnung im Westen wie im Osten unseres Vaterlandes, wo uns so große Gebiete abgerissen sind, in nicht zu ferner Zukunft erfüllen!

Die wissenschaftliche oder theoretische Bedeutung des Werkes liegt in der Hinstellung und Begründung des Nationalitätsprincips als des Hauptprincips der Völker- und Staatenentwicklung; ferner in dem Nachweis, wie die Statistik zur Ermittelung der Nationalität vorgehen muß, und in der Aufstellung der hierbei zu befolgenden statistischen Methode; endlich in der Bearbeitung des vorhandenen sprach- und nationalitätsstatistischen Stoffs in Betreff unseres deutschen Volks.

In der innegehaltenen Eintheilung der Schrift treten diese Punkte deutlich hervor. Ein erster Theil, als „Vorworte" bezeichnet, behandelt „Sprache und Nationalität" und zerfällt in zwei Abschnitte „das Nationalitätsprincip" und „die statistische Ermittlung der Nationalität" (S. 1—18 u. S. 19—48). Der zweite Haupttheil nennt sich den „beschreibenden" und behandelt „das deutsche Sprachgebiet" und zwar in 12 Abschnitten, nämlich die Deutschen gegenüber den Engländern, Skandinaviern (Nordschleswig), den Letten und Esten (Preußisch-Litthauen, deutsch-russische Ostseeprovinzen), den Russen (deutsche Colonien im eigentlichen Rußland, Deutsche im ruthenischen Galicien), den Polen (südliches Ostpreußen, Westpreußen, Posen, Oberschlesien, Galicien, Russisch-Polen), den Wenden und Czechen (Lausitz, czechisch-mährisch-slovakisches Sprachgebiet in Böhmen, Mähren, Nordostungarn), den Magyaren (Ungarn's deutsche Colonien und die Deutschen in Westungarn in unmittelbarer Verbindung mit den Deutsch-Oesterreichern), den Rumänen (namentlich die Verhältnisse der Siebenbürger Sachsen), den Sorben und Slovenen (besonders Steiermark, Kärnthen, Krain, Küstenland mit Triest), den Italienern und Rhätoromanen (besonders Südtirol, Graubündten), den Franzosen (Schweiz, Elsaß, Lothringen, Belgien). Ein Gesammtüberblick bildet den 12. Abschnitt. Welche Fülle noch ungelöster oder erst in Lösung begriffener politischer oder — „Annexions- und Abnexionsfragen!" — Der 3. Haupttheil ist der tabellarische, „Ergebnisse der Nationalitäts-Ermittelungen in den einzelnen Staaten"; apart behandelnd, aber im genauen Anschluß an den beschreibenden Theil, Schleswig, Preußen, Sachsen, Rußland, Oesterreich-Ungarn, Italien, Schweiz, Belgien, Frankreich, zum Schluß eine Nationalitätstabelle für die Staaten Europa's. Für 1861 (auf welches Jahr die Daten gleichmäßig reduciert sind) veranschlagt Böckh unter 283.^{86} Mill. Einwohnern Europa's 53 Mill. Deutsche (z. Th. excl. die Juden), wovon im Deutschen Bund 38.^{04} Mill. Interessant ist auch der erneute Versuch, die ungefähre Vertheilung der Deutschen nach Stammesgruppen in den einzelnen Staaten zu verfolgen. Wenigstens wird dadurch abermals die particularistische Mähr von den deutschen „Stammesstaaten" (Baiern!, Württemberg!, Baden! u. s. w.) widerlegt. Sehr mit Recht erkennt auch Böckh in dieser Tabelle so wenig als in seinem ganzen Werke eine besondere niederländische oder in Belgien vlämische „Nationalität" an, sondern betrachtet Holländer und Vlämen nur als niederdeutsche Stämme, theils fränkisch-sächsischer (besonders die Vlämen), theils friesisch-sächsischer Mischung, theils rein friesisch. Zwischen ihnen und anderen deutschen Stämmen sind die Grenzen so wenig genau als unter den letzteren zu bestimmen.

Durchweg wird die oft äußerst schwierige und bei der vielfachen Mangelhaftigkeit und Unzuverlässigkeit des Materials verwickelte Untersuchung sehr sorgfältig bis in das speciellste

Detail (die einzelnen Gemeinden, besonders an den Sprachgrenzen) und stets sehr objectiv durchgeführt. Man merkt, daß man es hier mit dem jahrelangen Fleiße eines Specialforschers zu thun hat, welcher seinen interessanten und hochwichtigen Gegenstand liebt. Der edle patriotische und doch nirgends einseitig deutsch-nationale Standpunkt berührt auch in den trockenen Einzeluntersuchungen wohlthuend. Die politische Tragweite gerade in diesen Forschungen über deutsche Nationalitätsstatistik und Politik erkennt der Verf. überall und deutet mitunter gegenüber dem fremden Sprachzwang und dem Streben, die deutsche Volkssprache durch die Staatssprache zu ersetzen, ausdrücklich darauf hin (in den russischen Ostseeprovinzen, in Lothringen und Elsaß). In der Widmung des Buches, „der Erinnerung an E. M. Arndt zu seinem 100jährigen Geburtstag" (26. Dec. 1869), liegt auch ein Programm. Aber der Verf. ist in der Begründung deutscher Annexionspolitik auf das Nationalitätsprincip sehr zurückhaltend; dem Ref. geht er darin nicht weit genug.

Im 1. Abschnitt wird die Volkssprache als das charakteristische Zeichen der Völkerindividuen hingestellt, die Bedeutung der Sprache für die freie, gesunde, eigenartige Entwicklung des Volkes nachgewiesen. Daher wird mit Recht die gewaltsame Ausdrängung fremder Volkssprachen als Frevel gegen das geistige Leben der Völker bezeichnet (Frankreich, Rußland!). Aehnliches gilt von der absichtlichen Verwahrlosung der Volkssprachen durch Druck und Vernachlässigung von oben (Frankreich; auch leider Belgien gegenüber den Vlämen!). Böckh sucht daher ein völkerrechtliches Princip zu befürworten, daß jeder Volkstheil auch in einem sprachfremden Staate bei den gesitteten europäischen Völkern in und durch seine eigene Sprache Beförderung verlangen könne. Er findet in der Vertretung dieses Grundsatzes eine besondere Aufgabe der deutschen Nation und eine Bürgschaft für den Völkerfrieden. Mit Recht —, nur zeigt eben die Erfahrung, daß andere Völker für diesen Standpunkt schwer zu gewinnen sind und in der That an der Vertretung desselben ungleich weniger nationales und politisches Interesse haben, als eben wir Deutschen. Denn von unserem Nationalgebiet ist allein so gar viel unter fremde Herrschaft gekommen oder hat sich in besonderen Particularstaaten abgetrennt (Oesterreich, Schweiz, Belgien, Holland). Dieser Zustand soll durch ein solches völkerrechtliches Princip in nationaler Hinsicht möglichst unschädlich gemacht werden. Wir fürchten, es ist dies unmöglich und nur die politische Wiedergewinnung für unsern Staat schützt auch die Nationalität unseres Volksthums an den Grenzen genügend. Schleswig, Elsaß, Lothringen sind Zeugen. Andere werden sicherlich nachfolgen. Daher wird auch bei uns Nationalitätspolitik unvermeidlich Reannexionspolitik werden, wie in Italien, und nach des Ref. Ansicht mit Recht.

Behufs der statistischen Ermittelung der Nationalität hält Böckh mit Recht an den Grundsätzen seiner früheren Schrift fest und verlangt statistische Aufnahme der Volkssprache bei der Volkszählung (nicht nothwendig bei jeder, sondern nur in etwas längeren Zeiträumen) für jeden Einwohner. Nur so wird eine sichere Grundlage geschaffen. Der Verf. zeigt das Unzureichende der meisten bisherigen Methoden. Es ergiebt sich von Neuem, wie die richtige Methodik die Hauptfrage für alle neuere exacte Statistik ist. Die Aufnahmen der einzelnen Länder und der verschiedenen Perioden in demselben Lande sind bisher nach verschiedenen Grundsätzen erfolgt, oft überhaupt nicht nach scharf bestimmten Merkmalen (z. B. da nicht, wo man aus anderen Punkten als der Sprache die „Nationalität" mit zu ermitteln suchte, wie in Oesterreich). Daher sind die Daten auch immer nur annäherungsweise vergleichbar. Das gilt u. A. auch von den verschiedenen Zählungen in Theilen der slavisch-germanischen Provinzen Preußens. Der wirkliche Uebergang einer Bevölkerung zu einer anderen Sprache, so daß die Nachkommen einer andern Nationalität als die Vorfahren angehören, ist übrigens sicher auch nach Böckh's Untersuchungen seltener, langsamer und beschränkter, als man meist denkt. Verdrängung, Ein- und Auswanderung wirken viel bedeutender.

In dem beschreibenden und tabellarischen Theile kommt der Vers. nach sorgfältiger Prüfung des Materials und unter Reserve wegen der Fehler, die bei der Beschaffenheit des Materials unvermeidlich unterlaufen, dann doch zu wichtigen vergleichbaren Daten. Wo eine amtliche Sprach- und Nationalitätsstatistik vorlag, wie mit Ausnahme Frankreichs in allen behandelten Grenzgebieten, wird der Zahlenstoff gut gruppiert. Namentlich ist die Methode, in möglichst kleinen Verwaltungsabtheilungen (Kreisen und deren Theilen) die Sprachvertheilung gemeindeweise in der Art zu verfolgen, daß die Ortschaften mit über 9, 8, 7 bis hinab zu 2 und z. Th. zu 1 Zehntel deutscher Bevölkerung zusammengruppiert sind, sicherlich die beste. Man sieht dabei nicht nur das Verhältniß der Gesammtzahlen der sprachverschiedenen Bevölkerungen, sondern die räumliche Mischung und den genauen Grad derselben. Dadurch gewährt die Tabelle ein viel genaueres Bild als jede nicht sehr detaillierte Sprachkarte. Gerade für die politische Bedeutung der Nationalitätsstatistik ist ein Einblick in das mehr oder weniger starke gemeindeweise Durcheinanderwohnen der beiden Bevölkerungen so wichtig. Denn davon hängt es ab, wie weit man sich bei der Ziehung der Staatsgrenzen an die Sprachgrenzen wirklich halten kann. Bei dem so charakteristischen nahen Durcheinanderwohnen von Slaven und Deutschen ist eine politische Trennung nach Sprachgrenzen nur ganz annähernd möglich. Im Westen steht es ganz anders, denn zwischen Deutschen und Franzosen bestehen fast durchweg scharfe Sprachgrenzen. Für Oesterreich sind zum Theil die neueren Ficker'schen Zahlen statt der Czörnig'schen benutzt; mit Recht. — Gegen Einzelnes erheben sich Einwände, z. B. ist in Livland bei der Sprachaufnahme strenger als fast irgend sonstwo verfahren, indem man sich nur an die Sprache hielt, welche die Leute unter ihresgleichen und in der Familie reden. Viele entschieden fast ganz germanisierte Esten und Letten würden anderswo unter die Deutschen gezählt sein. Daraus erklärt sich, daß die 1867er Daten für die Deutschen kleiner ausfielen.

Für Frankreich, wo man absichtlich Sprachaufnahmen vermied (was Legoit sogar vertheidigt!), hielt sich Böckh vornehmlich an die Ortsnamen und hat hier das Sprachgebiet als das zusammenliegende Gebiet der deutschen Ortsnamen ausgeschieden, 229.5 Quadratmeilen in Elsaß-Lothringen mit 1.36 Mill. Einwohnern, wovon 40.000 in Lothringen nach Nabort 1844 französiert gewesen. Die Sprachgrenze, die auf diese Weise ermittelt ist, hat sich durch die Erfahrungen unserer Heere im Wesentlichen richtig erwiesen, ist mehrfach selbst günstiger noch für uns. Die Zahl der Französisch-Sprechenden innerhalb dieses mit Deutschland wieder zu verbindenden Gebietes ist nicht zu ermitteln. Hoffentlich giebt sich bald Gelegenheit zu genauer Feststellung. Sehr interessant ist auch die Zerlegung dieses deutschen Sprachgebiets in die historischen Bestandtheile vor der Einverleibung in Frankreich. A. W.

Mittheilungen der geograph. Gesellschaft in Wien. N.F. III. Nr. 11.

Inh.: J. A. Freih. v. Helfert, die ehemalige Waldveste Böhmen. Ein Beitrag zur geschichtl. Länderkunde, mit bes. Hinblick auf den südl. Theil des Böhmerwaldes. — Der Elfenbeinhandel im Sudan. Von J. E. H. — Geographische Literatur, Bücher und Karten, Notizen.

Globus. Hrsg. von K. Andree. 17. Bd. Nr. 24.

Inh.: Samuel Baker's Jagdzüge am Atbara u. Setit. (Schl.) — H. Klarbach, die Red-River-Colonie u. der Aufstand der Mischlinge. — J. Bonwick, Lebensweise u. Ursprung der Tasmanier. — Freih. v. Reinsberg-Düringsfeld, Aberglauben der Küsten- u. Inselbewohner Dalmatiens. — Aus allen Erdtheilen.

18. Bd. Nr. 1—3. Durch Slavonien u. die Militärgrenze. — Nachtigal, die Tibbu Reschade in Tibesti, ihr Charakter und ihre Sitten. — A. Ernst, Proben venezuelan. Volksdichtung. — Lebenslauf eines afghan. Briganten. — Th. Kirchhoff, das nördl. Texas. — Die Korallriffe West- u. Mitteleuropas. — Fortschritt u. Gedeihen in der argentin. Republik. — H. Freih. v. Maltzan, ein Gerichtstag auf der Insel Dscherba in Tunesien. — Aus allen Erdtheilen.

Naturwissenschaften.

Stange, A., Verzeichniss der Schmetterlinge der Umgegend von Halle an der Saale. Ein Beitrag zur Fauna Deutschlands. Leipzig, 1869. Kummer. (IV, 108 S. 8.) 15 Sgr.

Den Schmetterlingssammlern der Umgegend von Halle gewiß sehr willkommen, beansprucht dieses sehr fleißig zusammengestellte Buch auch darum ein höheres Interesse, weil auch die Mikrolepidopteren, deren Zoogeographie noch sehr im Argen liegt, mit ungewöhnlicher Sorgfalt berücksichtigt worden sind.

Kreglinger, Carl, systematisches Verzeichniss der in Deutschland lebenden Binnen-Mollusken. Wiesbaden, 1870. Kreidel. (XXVIII, 403 S. Imp.-8.) 6 Thlr. 20 Sgr.

In dieser Arbeit giebt der Verf. ein Verzeichniß der deutschen Land- und Süßwassermollusken mit möglichst vollständiger Aufzählung der Synonymen, Angabe der in der Literatur verzeichneten Fundorte innerhalb Deutschlands, des Verbreitungsbezirkes außerhalb Deutschlands und des etwaigen fossilen Vorkommens. Das Buch ist eine mit bewunderungswürdigem Fleiße zusammengestellte Compilation; in wie weit es eine wirklich kritische Compilation ist, dies zu beurtheilen wird die Aufgabe malako-zoologischer Fachblätter sein.

Bedauerlich erscheint (wie auch bereits von einem andern Beurtheiler hervorgehoben), daß die Angaben über geographische Verbreitung so wenig übersichtlich zusammengestellt sind, besonders da der Verf. in Weinkauf's Mittelmeerconchylien und Lischke's japanischen Mollusken nachahmungswürdige Muster vor Augen hatte. Kurze Anführung jedes Fundortes mit Beifügung des Namens des Beobachters in übersichtliche Gruppen gebracht, wie die oben erwähnten Forscher es in ihren Arbeiten durchgeführt, erscheint uns zweckmäßiger als die mehr zusammenhängend referierende Darstellungsweise der geographischen Verbreitung, welche der Verf. gewählt hat.

Der Zoologe, der nicht systematischer Specialist ist, kann bei dem Erscheinen eines jeden derartigen Kataloges sein Bedauern nicht unterdrücken, daß jeder Species nicht wenigstens eine kurze Diagnose beigefügt worden: so erging es uns bei Weinkauf's trefflichen Mittelmeerconchylien, so bei dem vorliegenden Buche. In der jetzigen Form ist das Werk nur für diejenigen benutzbar, welche über eine reichhaltige malakozoologische Bibliothek verfügen können.

Daß bei einer so ungemein umfangreichen Literatur (das Verzeichniß der benutzten Schriften nimmt 17 Seiten groß Octav ein) kleine Irrthümer beinahe unvermeidlich sind, liegt so auf der Hand, daß eine so scharfe Zurechtweisung, wie dies in Betreff von Valvata naticina Mencke in der Juninummer des Nachrichts-Blattes der deutschen Malakozoologischen Gesellschaft durch Dr. Hensche geschehen ist, als völlig ungeeignet erscheint.

Schmidt, Dr. Fr. Xaver, Lehrbuch der gewerblichen Chemie für den Unterricht an gewerblichen Fortbildungsschulen etc. 2. Theil. Organische Chemie. Mit Holzschnitten im Text. Erlangen, 1870. Enke. (X, 195 S. Lex.-8.) 1 Thlr.

Dem vor sechs Jahren erschienenen ersten Theile dieses Lehrbuches schließt sich nun die zweite (Schluß-) Abtheilung an, die organische Chemie behandelnd. Wenn dem ersten Theile bei seiner Besprechung im Literar. Centralblatte (1864) volles Lob gespendet werden konnte, so muß Ref. sein Urtheil über die zweite Hälfte minder günstig abgeben. In der organischen Chemie ist der Verf. offenbar nicht recht heimisch, ebenso scheint die chemisch-technologische Literatur ein von ihm selten besuchtes Terrain zu sein. Es konnte daher die zweite Hälfte seines Lehrbuches nur ein Auszug aus einigen der verbreitetsten Lehrbücher der Chemie und chemischen Technologie werden, bei dessen Anfertigung der Mangel der kritisch-sichtenden Hand des Fachmannes sich durchweg geltend macht. Die neueren Fortschritte der angewandten Chemie, sofern sie nicht bereits einem von dem Verf. benutzten Lehrbuche der chemischen Technologie einverleibt waren, haben wenig Berücksichtigung gefunden, daher sind viele Angaben des Verf.'s antiquiert, so z. B. die Darstellung und Anwendung der Benzoësäure, der Oxalsäure u. s. w. Das Capitel über die Theerfarben ist ungemein dürftig, mehrere der wichtigsten Entdeckungen auf diesem Gebiete (so z. B. die folgenschwere Entdeckung der Darstellung des Alizarins aus dem Anthracen) sind mit keiner Silbe erwähnt. Es hat eben nicht jeder, der an einer gewerblichen Fortbildungsschule, und wenn auch mit bestem und anerkanntem Erfolge die Elemente der angewandten Chemie lehrt, das Zeug, ein Lehrbuch der gewerblichen Chemie zu schreiben, vorausgesetzt, daß er nach höherer Kritik strebt und nicht bloß aus sechs Büchern das siebente zusammenschreiben will. *βδ.*

Botanische Zeitung. Red.: H. v. Mohl u. A. de Bary. 28. Jahrg. Nr. 31—33.

Inh.: F. Hegelmaier, über einige Samenknospen. — R. A. Philippi, Vegetation der Inseln S. Ambrosio u. S. Félix. — R. Hartig, zur Lehre vom Dickenwachsthum der Waldbäume. — Literatur ꝛc.

Der Naturforscher. Hrsg. von Wilh. Sklarek. 3. Jahrg. Nr. 33—35.

Inh.: Mineralbestandtheile zweier Meteorite. — Ozonbildung bei raschen Verbrennungen. — Beschaffenheit u. Dauer des elektr. Funkens. — Die Fumarolen des Aetna während der letzten Eruption. — Wirkung verdünnter Salzlösungen auf Lehmhalt. Ackererde. — Größenbeziehungen zwischen Ei u. Vogel. — Ueber organ. Fluorverbindungen. — Die alten Gletscher des mittleren Frankreichs. — Miozene Säugethiere in Nordamerika u. Europa. — Die Vertheilung von Wasser u. Land u. das Klima. — Die altnord. Schädel zu Kopenhagen. — Ueber das Indigblau. — Ueber den Einfluß der ponderabeln Molekule auf die Dispersion des Lichtes. — Bathybius und das freie Protoplasma der Meerestiefen. — Golfstrom-Untersuchungen von Pourtalès und Agassiz. — Die Speicheldrüsen. — Kl. Mittheilungen.

Chemisches Centralblatt. Nr. 32.

Inh.: E. Carstanjen, über die Einwirkung von Chromsäurechlorid auf aromat. Kohlenwasserstoffe. — Gräbe u. Ludwig, über einige Naphtalinderivate, die sich den Chinonen anreihen. — M. Galetti, volumetrische Bestimmung des Kupfers und Zinks in seinen Erzen mittels Kaliumeisencyanür. — Kleinere Mittheilungen.

Zeitschrift für Chemie. Hrsg. von F. Beilstein, R. Fittig u. H. Hübner. 13. Jahrg. N. F. 6. Bd. 13. Heft.

Inh.: S. P. Sadtler, über salpeters. Kobaltoxydkali, das sogen. Salz von Fischer. — L. Sommer, Analysen zweier Mineralquellen in der Nähe Cairos. — A. Werigo, die Einwirkung von 5fach Bromphosphor auf Azoxybenzid. — Hübner u. Alsberg, über Brombenzolsulfochlorid, seine Abkömmlinge u. die Stellung des Wasserstoffs im Benzol. — Hübner u. Post, über die aus dem krystallisirten Bromtoluol sich ableitenden Sulfosäuren und Sulfhydrate. — E. Grimaux, über ein aromat. Glycol. — Merz u. Mühlhäuser, über die Darstellung der Naphtoesäure im Großen. — Kl. Mittheilungen.

Rechtswissenschaft. Statistik.

Padelletti, Dr. Guido, die Lehre von der Erbeinsetzung ex certa re. Berlin, 1870. Puttkammer u. Mühlbrecht. (2 Bll., 95 S. 8.) 15 Sgr.

Diese hübsch geschriebene Abhandlung richtet sich gegen die seit Reuner's Werke herrschend gewordene „Construction" der hered. inst. ex re certa, die ein ziemlich verwickeltes System von stillschweigenden Universal- und Singularfideicommissen zur Grundlage hat. Nach des Ref. Meinung ist dem Verf. durch eine sehr sorgfältige Quellenexegese der Nachweis gelungen, daß die römischen Juristen jene Construction nirgends direct anerkannt haben, daß sie vielmehr den arbiter fam. erciscundae anwiesen, die Verhältnisse der Miterben möglichst dem Willen des Testators gemäß zu ordnen. In fr. 35 u. fr. 79 pr. de her. inst. ist dies für den Fall, wo alle Erben ex re certa eingesetzt sind, bestimmt gesagt (S. 20 ff.), und der Verf. trägt mit Recht kein Bedenken, dasselbe auch für den bestrittensten Fall anzuwenden, wo Ein Erbe ex re certa, die übrigen ordnungsmäßig ernannt sind (S. 42 ff.). In der classischen Zeit, meint er, habe der arbiter die dem Willen des Erblassers entsprechende Beschränkung auf die res certa durch Stipulationen vermittelt, ähnlich wie bei partitio legata (S. 47 ff.). Diese Vermuthung ist ansprechend genug und eine nothwendige Consequenz der Vordersätze. Justinian hat dann in der verzweifelten c. 13 de her. inst. die neben

ordnungsmäßig ernannten Erben ex re certa Instituierten auch juristisch für reine Legatare erklärt, als welche sie der Jurisprudenz seiner Zeit thatsächlich erschienen (S. 57 ff.). Diese Neuerung erklärt es, weshalb wir gerade über diesen Fall aus der classischen Periode keine Nachrichten haben. (Mommsen's Auffassung von Plinius ep. 5, 7 wird S. 52 ff. besprochen.) — Soweit scheint der Verf. Ref. im Rechte zu sein. Dagegen ist es seines Erachtens zu weit gegangen, wenn auch jeder indirecte Einfluß der Ausbildung der Fideicommisse auf unsere Lehre geleugnet wird. Der Verf. stützt sich dabei mehrfach (namentlich S. 18 ff.) auf das Argument, die Theorie des Rechtsverhältnisses sei schon zur Zeit des Scävola und Aquilius vollständig ausgebildet gewesen, wo es noch keine Fideicommisse gegeben habe. Das ist ganz gewiß unrichtig. Fr. 75 de her. inst. führt nur die institutio excepta re certa auf Aquilius zurück. Hier aber lag die Abwerfung der Restriction unendlich viel näher und hing mit der allmählichen Anerkennung des Vermögenscharakters der Erbschaft zusammen. Es läßt sich also daraus Nichts bezüglich anderer Fälle schließen. Wäre aber auch die Theorie ausgebildet gewesen, so kann das doch nur in Betreff des Satzes gelten, daß der heres ex re certa als Erbe zu behandeln, nicht hinsichtlich des zweiten, daß er auf die res certa einzuschränken sei. Das scheinen fr. 9 § 13 fr. 10 de her. inst. zu ergeben. Schwerlich werden diese im Zusammenhange des justinianischen Rechtes sich anders mit fr. 35 fr. 79 pr. cod. vereinigen lassen, als, wie es der Verf. will (S. 24 ff.), in der Weise, daß man die letzteren von dem Falle versteht, wo die res certae den Bestand der Erbschaft erschöpfen. Daß sie historisch anders aufzufassen sind, ist dagegen dem Ref. unzweifelhaft (vgl. Neuner S. 141). Sabinus, von dem die Stellen herrühren, kannte eben den zweiten obigen Satz noch nicht. Es ist freilich nur eine Hypothese, aber nach Lage der Sache eine sehr wahrscheinliche, daß er unter dem Einflusse der Fideicommißtheorie entstanden sei. Pce.

Adler, Dr. Leop., und Dr. Rob. Clemens, Sammlung von Entscheidungen zum Handels-Gesetzbuche. Zweite Folge. Wien, 1870. G. J. Manz. (IV, 180 S. gr. 8.) 1 Thlr.

Die beiden Herausgeber haben bereits im Jahre 1868 eine Sammlung von Entscheidungen des obersten Oesterreichischen Gerichtshofes zum Handelsgesetzbuch veröffentlicht, an welche sich das vorliegende Werk anschließt. Die ganze Sammlung umfaßt 248 Entscheidungen; die zweite, mit Nr. 129 beginnende Folge liefert zunächst einige Nachträge aus den Jahren 1863—1867, und dann die von October 1867 bis November 1869 in den österreichischen Fachschriften veröffentlichten Entscheidungen. Die Anordnung ist durchweg rein chronologisch. Die Art und Weise, wie die Erkenntnisse mitgetheilt sind, ist sehr zu loben; das thatsächliche Material wird nur so weit erzählt, als es zur Beurtheilung der Rechtsfrage unentbehrlich ist, die Entscheidungsgründe sind ebenfalls mit Sachkenntniß und Verständniß auf die wesentlichen Grundgedanken und Deductionen zurückgeführt und dadurch ist der verhältnißmäßig geringe Umfang der Sammlung ermöglicht worden, ohne daß der Werth, welchen wörtliche und vollständige Mittheilungen der Entscheidungsgründe haben, erheblich beeinträchtigt worden ist. Am Schlusse ist ein, beide Lieferungen umfassendes Sachregister beigegeben, welches die Benutzung der Sammlung sehr erleichtert und bei dem befolgten Princip der chronologischen Anordnung besonders wichtig ist. --d.

Knapp, G. F., die Sterblichkeit in Sachsen, nach amtlichen Quellen dargestellt. Leipzig, 1869. Duncker u. Humblot. (VIII, 119, 88 S. gr. 8.) 1 Thlr. 20 Sgr.

„Man hält es schon lange für wünschenswerth, die Bevölkerungsstatistik mit größerer Strenge, als es bisher üblich war, zu behandeln; allgemein verlangt man, daß dabei die Mathematik nicht ganz übergangen werde——: es fehlt noch der Versuch, die gefundenen strengen Methoden auf ein gegebenes Material gleichsam im Großen anzuwenden."

Mit diesen Worten beginnt der gelehrte Verf. die Vorrede zu seinem zweiten größeren Buche über Messungen der Sterblichkeit; derselbe hatte im September 1867 ein erstes mehr theoretisches Werk: „Ueber die Ermittelung der Sterblichkeit" geschrieben, in welchem die anwendbaren Methoden entwickelt sind; in dem vorliegenden Buche folgt ein Versuch der Anwendung auf das sächsische Material zugleich mit einem längeren Texte, der eine Resumierung und Weiterentwicklung der früheren theoretischen Untersuchung darstellt.

Es ist seit Halley's Auftreten im 17. Jahrhundert mit den Berechnungen der Bevölkerungsstatistik und der Sterblichkeit insbesondere vielfach unverantwortlich verfahren worden, indem man nicht nur ein schlechtes Material unbedenklich benutzte, sondern mit demselben ziemlich oberflächliche Berechnungen anstellte. Einerseits wurde die rechnerische Aufgabe nicht klar formuliert, anderseits begnügte man sich mit möglichst einfachen Rechnungen, wobei man alle die Punkte, vermöge deren die Rechnung die Lösung der eigentlich gestellten Aufgabe nicht richtig geben konnte, eifrigst verschwieg. Es ist nicht zu leugnen, daß in Folge dessen die coursierenden Zahlen über Sterblichkeitsverhältnisse das äußerste Mißtrauen verdienen. Eine Umkehr, eine größere Gewissenhaftigkeit in diesem Gebiet that sicher noth und sicher waren gründlich mathematisch gebildete Gelehrte berufen, die Reform anzubahnen. An der Spitze der neueren Reformatoren in dieser Richtung steht Knapp, und seine beiden Werke, das von 1867 wie das neue von 1869, stellen ein ehrwürdiges Extrem gegenüber den meisten bisherigen Untersuchungen über Sterblichkeit dar. Mit einer unleugbaren Richtigkeit ist nachgewiesen, daß und wie weit die älteren Methoden falsch sind, und bei seinen eigenen Untersuchungen schreibt Knapp kein Wort, das nicht vor dem strengsten Richterstuhle der Kritik bestehen könnte. Ganz genau giebt er an, wie er rechnet, warum er auf das bestehende Material diese Methode anwendet, in wie weit das Material richtig ist und die Methode sichere oder Näherungs-Werthe ergiebt. Keine Schlußfolgerung ist aus den gewonnenen Zahlen gezogen, die sich nicht mit unerbittlicher Logik ergiebt. So sind Knapp's Werke eine ganz vortreffliche Schule für den Bevölkerungsstatistiker, ob sie aber an Ergebnissen sehr fruchtbar und ob sie sehr anregend seien, das ist eine andere Frage.

Es wird Alles ab ovo entwickelt ohne jede Rücksicht auf das bereits allgemein Bekannte und Acceptierte, und selbst das Einfachste und Gewöhnlichste ist mit seltener Schwerfälligkeit ausgedrückt, so daß aller Text Knapp'scher Werke wie eine schwergenießbare Kette mathematischer Formeln erscheint. Niemals ist unter der mathematischen Form ein willkürliches Spiel der Phantasie verhüllt, aber doch hätte sich Manches einfacher und natürlicher darstellen lassen. Den einfachen Gedanken, daß man die gewonnenen Zahlen der Vergleichbarkeit halber auf eine gemeinsame Einheit reducieren müsse, drückt Knapp z. B. (S. 12) so aus: „Man denke sich die Aufgabe für dieselbe Altersclasse bei zwei verschiedenen Generationen gelöst, so lag es nahe, die Zahl der Verstorbenen hier mit der Zahl der Verstorbenen da zu vergleichen. Aber zwei verschiedene Generationen müssen nicht gleich groß sein; und wenn man die Zahl der Verstorbenen aus der großen Generation mit denen aus der kleineren Generation ohne Weiteres vergleicht, so verfährt man gegen die größere Generation unbillig. Um die Vergleichbarkeit herzustellen, fragte man daher danach, wie viele aus je einer Einheit Geborener der betreffenden Generation zwischen den gegebenen Altersgrenzen verstorben seien u. s. w."

Die großen Vorzüge wie die Schattenseiten des Werkes spiegeln sich besonders auch in dem 10. Capitel „Giebt es Gesetze der Sterblichkeit?" Es ist hier ganz genau definiert, in welchem Sinne man diesen oder jenen Ausdruck gebrauchen dürfe und

wieviel man sagen dürfe, um absolut keinem gerechtfertigten Einwand oder Zweifel zu begegnen. Wenn es heißt: „Man wird in jeder Sterblichkeit nichts Anderes sehen als die Gesammtwirkung solcher Ursachen, die uns ihrer Art nach längst bekannt sind, und in jenem strengeren Sinne wird man nicht von Gesetzen reden", so ist damit in heilsamer Nüchternheit manchen heißspornigen Bestrebungen im Gebiete der „statistischen Gesetze" ein Damm entgegengesetzt, aber die sehr gedrängten „physikalischen Betrachtungen", die Knapp in diesem Capitel anstellt, berühren die im Gange befindlichen philosophischen Untersuchungen über die Bedeutung statistischer Zahlen doch allzuwenig. Die in typisch sehr schön ausgestatteten Tafeln zusammengestellten Ergebnisse und Vergleichungen über die Sterblichkeit des Königreichs Sachsen geben uns in Folge des Mangels an genügendem Material keine vollständige Absterbeordnung, weder eine solche, der eine reelle Generation unterlag, noch eine, welcher eine fingierte Generation unter gewissen Voraussetzungen unterliegen würde. Sie geben uns einige unbedingt richtig berechnete Zahlen über Sterblichkeitsverhältnisse in Sachsen, die qualitativ werthvoll, wenn gleich quantitativ nicht groß und nicht sehr überraschend sind.

Ihr Werth besteht in der Methode, durch die sie berechnet sind, und da es entschieden ein höchst wünschenswerther Fortschritt für die Bevölkerungsstatistik wäre, wenn Knapp's Drängen nach schärferen und besseren Methoden allgemeine Anerkennung und Nachahmung fände, so können wir den Wunsch nicht unterdrücken, der Vorkämpfer für formale Vervollkommnung der Statistik möge die Vortheile und die Nothwendigkeit seiner Reformen in zugänglicherer, ansprechenderer Weise aussprechen und möge über dem Interesse an der Methode den Zusammenhang eines statistischen Problems mit den andern, die ganze volle Bedeutung der Statistik nicht vergessen: denn nur durch die Größe des zu erreichenden Resultats rechtfertigen sich strenge und mühsame Methoden.

Archiv für kathol. Kirchenrecht. Hrsg. von Fr. H. Bering. 4. Hft. Juli-August.

Inh.: Vom Vaticanischen Concil. — Swientek, einige Notizen über die Civilehe. — Bering, praktische staatskirchl. Rechtsfragen aus Oesterreich. — Derf., österr. Gesetze und Verordnungen über die vermögensrechtl. Stellung, Einkünfte, Besteuerung des Klerus u. der religiösen Orden. (Schl.) — Czibulka, ungar. Staatskirchengesetze vom J. 1868. — Kl. Mittheilungen, Literatur.

Archiv für die civilist. Praxis. Hrsg. von Francke, v. Linde u. A. N. F. 3. Bd. 2. Heft.

Inh.: Fuchs, das Recht der Widerklage, insbes. nach den neueren Civilproceßordnungen. — Schlayer, zur Lehre von dem Abzug der Falcidischen Quart bei Doppeltestamenten. — W. Heinzerling, die Novi operis nunciatio, das heißt der Einspruch wider bauliche Unternehmungen, mit bes. Rücksicht auf die Praxis des höchsten Tribunals in Darmstadt. — Fr. Ude, die l. 5 §. 10 D. de institoria actione 14, 3, ein Beitrag zur Lehre vom gewerblichen Institor. — Norddeutsche Bundesgesetzgebung, Miscellen.

Vermischtes.

Bulletin de l'Académie impér. des sciences de St.-Pétersbourg. Tom. XV. Nr. 2.

Inh.: G. v. Helmersen, sur les gisements de lignite près de Smèla, au gouvernement de Kief, et près de Iélisavetgrad au gouvernement de Kherson. — H. Wild, sur la compensation complète pour la température, du baromètre à balance. — J. F. Brandt, nouvelles recherches sur les restes de mammifères trouvés dans des cavernes dans l'Altaï. — N. M. Maclay, les éponges de la mer Blanche et de l'Océan arctique. — N. Kokcharof, des cristaux de Chondrodit provenant de la Finlande. — Ders., sur les cristaux de Greenockit. — C. J. Maximowicz, courtes diagnoses de quelques nouvelles plantes du Japon et de la Mandchourie. 7. décade. — J. Slebnitzki, déviation du fil à plomb produite par l'attraction des monts du Caucase. (Extrait.) — W. Gruber, de quelques anomalies ou variétés rares des artères. — J. F. Brandt, remarques concernant l'histoire naturelle du Cervus Alces Linn., tendant à prouver l'identité des espèces vivantes et fossiles; suivies de recherches sur la distribution géographique de l'élan. (Rapport.)

Gaea. Hrsg. von H. J. Klein. 6. Jahrg. 6. Heft.

Inh.: W. Groß, die Kumys-Anstalten in der Kirgisensteppe und der Baschkirei von der praktischen und angenehmen Seite. — Ueber Reben und Wein. (Schl.) — H. J. Klein, die Abänderung der Arten. — A. Pisco, die Gesichtstäuschungen. — Astronomischer Kalender für October 2c.

Revue critique. Nr. 28.

Inh.: A. Neubauer, commentationes epigraphicae. — E. A. Freeman, the history of the Norman conquest of England. Vol. II. III. — J. B. Meyer, Kant's Psychologie dargestellt und erörtert. — L. Spach, oeuvres choisies. T. III. IV. — D. Delepierre, la parodie chez les Grecs, chez les Romains et chez les Modernes.

Trübner's American and Oriental Literary Record. Nr. 60.

Inh.: European, Colonial, and American literary intelligence. — American periodical publications. — New American books. — Mexican literature. — Brazilian literature. — Argentine literature. — Recent European publications. — Oriental literary intelligence. — Anglo-Indian and Franco-Indian literature. — Books relating to the Philippines.

Die Grenzboten. Red.: G. Freytag. Nr. 37.

Inh.: Die occitanische Nationalität in Südfrankreich. — Die deutschen Westgrenzen. 2. Was, wieviel u. für wen annektiren? — Italien u. der Krieg. — Berliner Briefe. 6. Die große Siegeswoche.

Preuß. Jahrbücher. Hrsg. von H. v. Treitschke u. W. Wehrenpfennig. 26. Bd. 3. Heft.

Inh.: G. Schmoller, der preuß. Beamtenstand unter Friedrich Wilhelm I. 2. — Die Rüstungswochen. — R. Usinger, Deutschland in der französ. Zeit. — Die deutschen Forderungen von 1815. — H. v. Treitschke, was fordern wir von Frankreich? — Ein Lied vom schwarzen Adler. — Notizen.

Allgem. Zeitung. Beilage. Nr. 240—246.

Inh.: Das franz. Nationaleigenthum. — Kriegsrechtl. Briefe. 1—6. — Uifalvy's Alfred de Musset. — Zur Geistesgeschichte des Elsasses. — Elsaß u. Lothringen. — Die preuß. Garde bei St. Privat am 18. August 1870. — Das deutsche u. franz. Heer nach den ersten Gefechten. — Metz. — K. v. Thaler, aus dem Wiener Leben. 9. — Die Entstehungsgeschichte der Neutralitätsliga. — Die Heerfahrten nach Paris von 1814 u. 1870.

Wissenschaftl. Beilage der Leipz. Zeitung. Nr. 70—72.

Inh.: Zur Frage über die Aneignung von Metz, Toul und Verdun durch Frankreich. — Deutschland u. Frankreich. — Aus dem Leben in Niederl. Indien. — G. Hesekiel, der Sieger von Beaumont. (Gedicht.) — Der Johanniterorden im deutsch franz. Kriege. — Hegel als deutscher Nationalphilosoph. — Kleinere Mittheilungen, Literarisches 2c.

Illustrirte Zeitung. Nr. 1419.

Inh.: Die Schlachten bei Weißenburg u. Wörth. — Kriegschronik, Wochenschau 2c. — Die Festung Lichtenberg in den Vogesen. — Paris als Festung. — Straßburg. — Die Schlacht von St. Privat. — Vom Büchertisch. — Die Festung Bitsch. — Verwundete auf dem Bahnhof in Saarbrücken. — Ein Soldatenbegräbniß in Saargemünd.

Blätter f. liter. Unterhaltung. Hrsg. v. Rud. Gottschall. Nr. 37.

Inh.: H. Herrig, poetische Uebersetzungen. — H. Schauenburg, historisches u. Historienhaftes. — Religionsgeschichte. — W. Andreä, neue Romane. — Feuilleton: Die deutsche Rechtschreibung in der Schule; Notizen. — Bibliographie.

Buch der Welt. 15. u. 16. Heft. 1870. (Schluß.)

Inh.: H. Oelschläger, die Katzenmarie. (Schl.) — Die beiden Großmütter. — J. Venedey, aus dem Leben Savonarola's. (Schl.) — Fr. Friedrich, das Ende der Natchez. (Schl.) — Der schöne Brunnen zu Nürnberg. — L. Du Bois, Kathleen. (Schl.) — Die Wahrsagerin von Sacro Monte. Nach einer Zeichnung von G. Doré. — G. Weck, in der russischen Judenstadt. — In der Menagerie. — St. Paulskirche in Antwerpen.

Europa. Nr. 37.

Inh.: Die wälschen Mordbrenner. — Von Sberman nach dem Großen Salzsee. — Die französischen Thronfolger. — Im Dome des Waldes.

Gartenlaube. Nr. 37.

Inh.: L. Schücking, die Thurmschwalbe. (Forts.) — Der letzte Krieg um den Rhein. 3. Im Bivouac der sächs. Truppen. Von Ernst Htg. — J. Leyser, auf den Schlachtfeldern von Weißenburg und Wörth. — A. v. Corvin, im Lager unserer Heere. 3 Brief. — G. Horn, im Hauptquartier des Prinzen Friedrich Karl: Ein Schlachttag. 2 Brief. — Ein Tag in Pont à Mousson. — Aus den Tagen des Kampfes. Wochenrapport Nr. 3 u. 4.

Daheim. Nr. 50.

Inh.: Der Commandeur der Württemberger. — W. Raabe, der Marsch nach Hause. (Forts.) — G. Hiltl, Skizzen vom Kriegsschauplatz. 2 (Forts.) — Unsere gefallenen Helden. 1. — K. Stieler, ein Siegesgruß aus den bairischen Bergen. — E. Hünten, eine Malerfahrt auf das Weißenburger Schlachtfeld. — K. Stieler, unter dem Donner der Straßburger Geschütze. 1.

Berliner Revue. 62. Bd. 8. u. 9. Heft.

Inh.: Wochenschau. — Fr. v. Krane, die Nachbarhäuser. (Forts.) — Zur elsässischen Frage. — Das englische Ministerium als Gegner der Kräftigung Deutschlands. — Die Suspension der nothwendigen Subhastationen während des Krieges. — Die Fortschaffung und Verwerthung der Asfälle. 4. 5. — Das Officiercorps der preuß. Armee. 3. 4. — Sündenregister der französ. Politik gegen Deutschland. — Literarisches.

* *

Das Ausland. Nr. 36.

Inh.: F. v. Hochstetter, aus dem Inneren der europ. Türkei. 1. — Die Londoner Polizei. — Palästinensisches. 4. — Die archäol. Funde in den Höhlen des Aveyron-Departements in Frankreich. — Arcachon. — Das Schulwesen in Peru. — Darwin in der Pariser Akademie. — Der Werth der Vogesen als Grenze gegen Frankreich. — Zur Geschichte des elektr Telegraphen. — Die Werthlosigkeit der Kriegesflotte in der Gegenwart. — Miscellen.

Die Natur. Hrsg. von O. Ule u. K. Müller. Nr. 37.

Inh.: O. Ule, die neuesten explodirenden Stoffe. 3. — H. Birnbaum, über Kehlkopfsspiegel. — Th. Gerding, über Gasbeleuchtung. 1. Steinkohlengasbeleuchtung. 3.

Vorlesungen im Wintersemester 1870|71.

18. München. Anfang: 2. November.

I. Theologische Facultät.

Pff. ord. v. Döllinger: Kirchengeschichte. — Reithmayr: eschatol. Reden d. Herrn u. Leidensgeschichte nach d. 4 Evangelisten; Einleitung ins N. Test.; Gesch. der neutestam. Schriftauslegung. — v. Haneberg: Einleitung ins A. Test.; Genesis. — Thalhofer: Pastoraltheologie (allgem., dann Homiletik u. allg. Liturgik); Repet. des Eherechts; homil. Seminar. — Schmid: Dogmatik (Schöpfungs- u. Erlösungslehre). — Reischl: Moraltheologie (allgem. Theil); über christl. Armenpflege. — Silbernagl: Kirchenrecht (Einleitung, Verfassung der katholischen Kirche). — **Pff. extr.** Friedrich: neuere Kirchengeschichte; Patrologie. — Bach: Religionsphilosophie; Christologie. — **Prdoc.** Schönfelder: hebr. Grammatik; ausgewählte Psalmen; Syrisch.

II. Juristische Facultät.

Pff. ord. v. Bayer: gem. deutscher Civilproceß mit pract. Ausarbeitungen. — Zenger: Institutionen des röm. Rechts; Gesch. des röm. Rechts. — Planck: gem. deutscher Civilproceß mit bes. Berücksichtigung der neuen bayer Civilproceßordnung. — v. Pözl: bayer. Verfassungsrecht. — v. Windscheid: Pandekten; Erkl. eines Pandektentitels. — P. Roth: deutsche Staats- u. Rechtsgeschichte. — Maurer: Gesch. der altnord. Rechtsq ellen. — Volgiano: gem. deutscher ordentl. Civilproceß mit bes. Berücksichtigung d. neuen bayer. Civilproceßordnung; Grundzüge u. Verfahren nach der neuen bayer. Civilproceßordnung. — Walther beurlaubt. — E. A. Seuffert: röm. Erbrecht. — **Pff. extr.** Berchtold: Kirchenrecht; allgem. u. deutsches Staatsrecht. — Herm. Seuffert: deutsches Strafrecht, auf Grundlage des Strafgesetzbuches für den Nordd. Bund u. mit Berücksichtigung der bayer. Strafgesetzgebung; deutsches Strafproceßrecht. — v. Sicherer: deutsches Handels-, Wechsel- und Seerecht; deutsches Privatrecht. — **Prdoc.** Bürkel: Gesch. u. Institutionen d. röm. Rechts; Encykl. u. Methodologie des Rechts.

III. Staatswirthschaftliche Facultät.

Pff. ord. Schafhäutl: Geognosie mit Petrefactenkunde u. in Beziehung auf Bergbau u. Landwirthschaft; allgem. Hütten- u. Salinenkunde. — v. Pözl: Polizeiwissenschaft. — Helferich: Finanzwissenschaft; ökonom. Politik. — v. Kaiser: angewandte Chemie mit bes. Rücksicht auf zollamtl. Waarenkunde; spec. Technologie. — Fraas: Naturgesetze der Landwirthschaft, insbes der Pflanzenproduktion mit Untersuchungen unterm Mikroskop und Demonstrationen; Gesch. der Landwirthschaft. — Riehl: Lehre v. d. bürgerl. Gesellschaft u. Gesch. der socialen Theorien; Culturgesch. des 18. u. 19 Jahrhunderts. — Fr. K. Roth: Forstrecht u. Forstpolizei nach den Gesetzen Bayerns; Encycl. der Forstwissenschaft, 1. Abth. (Forstwirthschaftslehre). — **Pf. extr.** Mayr: Nationalökonomie; Statistik.

IV. Medicinische Facultät.

Pff. ord. v. Ringseis liest nicht. — v. Gietl: medic. Klinik; physik.-diagnost. Cursus. — v. Rothmund sen.: chirurg. u. Augen-Klinik; allgem. und spec. Chirurgie. — v. Siebold: Zoologie. — Bischoff: Anatomie des Menschen; Secirübungen mit Prof. Rüdinger. — Seitz: Geschichte d. Medicin; medicinische Poliklinik. — L. A. Buchner: Pharmacie; chemische Uebungen im Laboratorium; Uebungen in der pharmac. Dispensirkunst mit Conversatorium über Arzneimittel. — v. Pettenkofer: Uebungen im chem. Laboratorium für Hygiene. — J. Hofmann: öffentl. Gesundheitspflege. — Hecker: theor. Geburtskunde; geburtsh. Klinik; geburtsh. Operationslehre; geburtsh. Poliklinik. — Buhl: allgem. Pathologie u. spec. pathol. Anatomie 1. Th.; pathol.-anatom. Practicum (mikrosc.); pathol.-anatom. Demonstrationen; physikalische Diagnostik; Sectionscursus. — v. Nußbaum: chirurg. u. Augenklinik; Chirurgie; Augenheilkunde u. Augen-Operationslehre; Verbandcurs. — Lindwurm: medicin. Klinik; spec. Pathologie und Therapie; physikalische Diagnostik. — August Rothmund: Augenheilkunde; chirurgisch-ophthalmologische Poliklinik; ophthalmologische Klinik; Augenoperationscursus. — Voit: Physiologie 2. Theil; physiologischer Cursus; Arbeiten im physiologischen Laboratorium. — Solbrig: Psychiatrie 1. Theil mit klinischen Demonstrationen. — **Pff. extr.** Ditterich: Arzneimittellehre; allgem. Balneologie. — v. Heßling: mikrosk. Practicum der normalen Gewebelehre; mikrosk. Practicum für gerichtsärztl. Praxis. — Ernst Buchner: gerichtliche Medicin für Mediciner; desgl. für Juristen. — Kollmann: mikrosk. Practicum; feinere Anatomie der Sinnesorgane; histol. Arbeiten; Anatomie für Künstler. — **Pff. hon.** Kranz: amtsärztl. Praxis für absolvirte Mediciner. — Joseph Buchner: spec. Pathologie u. Therapie. — Koch: Mund- u. Zahnkrankheiten. — Hauner: Kinderkrankheiten; Klinik der Kinderkrankheiten. — Martin: gerichtl Medicin; Pharmakognosie. — H. Ranke: Klinik d. Kinderkrankheiten; Experimental-Cursus über Arzneimittelwirkungen. — Rüdinger: Osteologie u. Syndesmologie; phys. Anthropologie 2. Th.; Sectionscursus s. o. mit Demonstrationen über die Lage der Eingeweide; Repet. über spec. Anatomie. — **Prdocc.** Mahir: Psychiatrie u. über Irrenheilanstalten. — Hofer: veterinärmedic. Klinik. — Frank: Ohrenheilkunde; Medicinalpolizei mit prakt. Uebungen in Untersuchung v. Genußmitteln. — Wolfsteiner: Brustkrankheiten. — Brattler: physikal. Diagnostik. — Amann: Theorie d. Gynaekologie; gynaekol. Klinik u. Poliklinik. — Ranke s. V. — Rupprecht: chirurg. Demonstrationen; chirurg. Erkrankungen des Mundes; Knochenkrankheiten. — Posselt: Klinik der syphilit. u. Hautkrankheiten; Krankheiten der Harn- u. Geschlechtsorgane mit Einschluß der syphilit.; Cursus der Instrumenten- u. Verbandlehre. — Poppel: geburtsh. Repetitorium. — Oertel: spec. Pathologie u. Therapie d. Krankheiten d. Respirations- u. Nutritionswege; laryngorhinosc. Cursus. — Ludwig Mayer: Repet. der Chirurgie; Verbandcurs; otiatr. Cursus; chirurg. Poliklinik. — Reinhard beurlaubt. — August Rauber: Topographie der Fascien d. menschl. Körpers.

V. Philosophische Facultät.

Pff. ord. v. Liebig: Experimentalchemie. — v. Kobell: mineralog. Prakticum. — Spengel: griech. Literaturgesch.; Demostheues Rede über die Krone; Seminar. — v. Jolly: Experimentalphysik; Principien der mathem. Physik im Seminar. — Schafhäutl s. III. — Beckers: Einl. in die Philosophie, Psychologie, Logik u. Metaphysik; Gesch. der Philosophie. — Müller: arab. Grammatik; pers. Grammatik; Koran u. Hariri; Sadi's Gulistan. — Sölti: die epischen u. dramat. Dichter, Meister u. Lehrer der Beredsamkeit. — v. Lamont: popul. Astronomie; Theorie der Planetenbewegung. — v. Siebold: Zoologie. — Cornelius: Gesch. des Zeitalters der Revolution; histor. Uebungen. — Seidel: Einl. in die Analysis; Einl. in d. Astronomie; mathem. Uebungen im Seminar. — Nägeli: allgem. Botanik. — Frohschammer: Einl. ins akad. Studium; Psychologie, Logik u. Metaphysik; Gesch. d. Philosophie. — Conrad Hofmann: Althochdeutsch u. Altsächsisch; Altfranzösisch und Altspanisch; pract. Uebungen. — Halm: philol. Seminar. — v. Giesebrecht: Gesch. d. polit. u. kirchl. Reformationen im 15. u. 16. Jahrh.; histor. Seminar. — Prantl: Logik u. Encycl. d. Philosophie; Entwicklung der Philosophie seit Kant. — v. Löher: diplomat. Vorträge u. Uebungen. — Corist: lat. Literaturgesch.; Plautus Pseudolus; Pindar im Seminar. — Radlkofer: allg. Botanik; mikrosk. Practicum. — Huber: Logik u. Encycl. der Philosophie; Geschichte der Philosophie. — Carrière: Aesthetik mit Charakteristiken epochemachender Kunstwerke und ihrer Meister; über Göthe u. Schiller. — Brunn: Erklärung der Monumente des troischen Cyclus; archäol. Uebungen. — Zittel: Paläontologie; Anleitung zu selbständ. Arbeiten in der Paläontologie. — Haug: Benfey's Sanskrit-Chrestomathie (Forts.); Päninis Sanskrit-Grammatik (Forts.); Wedische Literatur nebst Uebungen; Sanskrit, Zend oder Pehlewi, Hindustani, Mahratti oder Guzerati. — Bauer: analyt. Geometrie d. Ebene. — Vogel: landwirthsch.-techn. Chemie mit prakt. Uebungen. — **Pff. extr.** Meßmer: Archäologie u. Gesch. der christl. Kunst; christl. Ikonographie. — Volhard: theoret. Chemie; pract. Uebungen im chem. Laboratorium. — Johannes Ranke: Anthropologie; medic. Physik; Cursus über Anwendung physikal. Instrumente in Physiologie u. Therapie. — **Pff. hon.** Wagner wird später ankündigen. — Gümbel: allgem. Geognosie in bes. Berücksichtigung der in Bayern herrschenden Verhältnisse. — Jos. Lauth: Horapolinis Niloi Hieroglyphica; Vertrag Ramses' des Großen (Sesostris) mit Chetasar, dem Fürsten der Cheto; Roman „von den zwei Brüdern." — Reber: allg. Kunstgesch. — Kluckhohn: deutsche Gesch. im 18. Jahrh. — **Prdocc.** Lorentz liest nicht. — Eichler: Morphologie d. Blüthenpflanzen. — Waagen: paläontol. Uebungen. — Ritter: röm. Geschichte (bis zum Tode Cäsars); über Quellen und Literatur der röm. Geschichte. — Ethé: arab. Grammatik mit Leseübungen; pers. Grammatik u. Lectüre der Spiegelschen Chrestomathie; türk. Grammatik nach Dieterici; syr. Grammatik nach Uhlemann; Lectüre arab., pers. u. türk. Handschriften d. Hof- u. Staatsbibliothek; Aethiopisch u. Ambarisch. — Wecklein: Aristophanes Frösche. — Riezler: bayer. Gesch. bis auf die neueste Zeit. — Stanger: griech. Privatalterthümer. — **Lect.** Géhant: französische Literatur.

Ausführlichere Kritiken

erschienen über:

Aus Schelling's Leben. II. (Von ♂: A. A. Z. 235.)
Beck, Kirche u. Staat. (Von F. Brandes: G. g. A. 32.)
Bergk, Beitr. zur lat. Grammatik. (Von -o-: Philol. Anz. II. 5.)
Bitzius, Todesstrafe. (Kirchenfreund 15.)
Boissier, Cicero. (Von Chr. Bähr: Heid. Jahrb. 26.)
ten Brink, Chaucer. (Athenäum 2234.)
Brix, Pl. Captivi. (Von A. O. Fr. Lorenz u. L. R. (Ph. A. II. 5.)
Brugsch, Sonnenscheibe. (Von Zündel: Heid. JB. 28.)
Buchholz, Pindar u. Aeschylos. (Philol. Anz. II. 5.)
Carnuth, Aristonikus. (Von Kayser: Heid. Jahrb. 27 f.)
Dixon, das heil. Land. (Ebd. 30.)
Dragendorff, Inulin. (Von Th. Husemann: G. g. A. 33.)
Droßbach, üb. Erkenntniß. (Von C. Riese: Z. f. Ph. u. ph. Kr. 57, 1.)
Dümichen, Flotte. (Von Zündel: Heid. JB. 28.)
Frommann, Unionsdecret. (Von Dr. Pichler: A. A. Z. 238.)
del Giudice, cod. diplom. (Von Dr. F. Hirsch: G. g. A. 32.)
de Gubernatis, novelline di S. Stefano di Caleinaia. (Von R. Köhler: Ebd.)
Hinschius, Kirchenrecht. (Vering's Archiv 4.)
Hirschel, Recht der Regierungen. (Ebd.)
Hug, quaest. Curtian. p. I. (Von A Eußner: Ph. A. II. 5.)
Klein, Sonnensystem. (Von H. Birnbaum: Bl. f. l. U. 36.)
Kurz, Napoleon's I Correspondenz. (Heid. Jahrb. 30.)
Lang, Dogmatik. (Von W. Thomas: Prot. KZ. 35.)
La Roche, homerische Untersuchungen. (Heid. JB. 29.)
Lorent, Wimpfen. (Von Fickler: Ebd. 29 f.)
Loth, etymol. agf.-engl. Grammatik. (Athenäum 2235.)
Martin, tradition Karkaph. (Von Th. Nöldeke: G. g. A. 33.)
Meißner, Cic. Somnium Scip. (Ph. A. II. 5.)
Menzel, was hat Pr. ꝛc. (Von Gottschall: Bl. f. l. U. 36.)
— Zeitbewußtsein. (Desgl. — A. A. Z. 239.)
Naville, textes. (Von Zündel: Heid. Jahrb. 28.)
Nutt, 2 treatises by R. Jehuda Hayug. (Von H. E.: G. g. A. 32.)
Nutzhorn, homerische Gedichte. (Heid. Jahrb. 29.)
Oetling, Cic. pro Caelio. (Von Kayser: Ebd. 27.)
Parmet, Rud. v. Langen. (Von L. Geiger: G. g. A. 33.)
Pio, Holger Danske. (Von Liebrecht: Ebd.)
Protzen, de excerptis Tibull. (Ph. A. II. 5.)
Rabenhorst, Flechten. (Von R.: N. Rep. f. Pharm. 8.)
v. Reichlin-M., Logik. (Von Ueberweg, nebst Anm. von Ulrici: Z. f. Ph. u. ph. Kr. 57, 1.)
Renier, mémoire. (Von St.: Philol. Anz. II. 5.)
Ritschl, neue Plaut. Excurse. (Von -o-: Ebd.)
Schnitzler, institutions de la Russie. (Heid. Jahrb. 30.)
Schöpffer, Widersprüche. (Von H. Birnbaum: Bl. f. l. U. 36.)
Sentis, Clem. VIII Deer. (Von Dr. H. J. Schmitz: Vering's A. 4.)
Strauß, Voltaire. (Athenaeum 2236.)
Waitz, earmen de bello sax. (Ph. A. II. 5.)
Wattenbach, lat. Paläographie. (Von A. Cohn: G. g. A. 33.)
Wrampelmeyer, Cic. pro Sestio et pro Caelio. (Von Kayser: Heidelb. Jahrb. 27.)

Wichtigere Werke der ausländischen Literatur.

Französische.

Delmas, L., l'Église réformée de La Rochelle. Etude historique. (X, 453 p. 18.) Toulouse. 1 fr. 75 c.

Fabre, J., cours de philosophie suivi de notions d'histoire de la philosophie. (344 p. 18.) Caen.

Fresnel, A., oeuvres complètes, publiées par H. de Senarmont, E. Verdet et L. Fresnel. T. 3. (LXXV, 751 p. 4. et 17 pl.) Paris.

Lazare, J., la Légende des rues, histoire de mon temps politique, critique et littéraire. 2. année. (319 p. 18.) Clermont-Ferrand. 3 fr. 50 c.

Le Saint, L., la Bretagne ancienne et moderne. (144 p. 8.) Limoges.

Reverdin, J. L., étude sur l'uréthrotomie interne. Avec planche. (152 p. 8.) Paris.

Nachrichten.

In der philos. Facultät der Universität Zürich haben neuerdings folgende Ernennungen stattgefunden: Dr. Fr. Alb. Lange zum ordentl. Professor für inductive Philosophie; Prof. Dr. Heinr. Schweizer zum ordentl. Professor für Sanskrit und Sprachwissenschaft; Dr. Sal. Vögelin zum außerordentl. Professor für Cultur- und Kunstgeschichte. Professor hon. Dr. Ed. Wölfflin erhielt den Rang eines Ordinarius. Endlich sind die bisherigen Privatdocenten Dr. H. H. Vögeli, Dr. G. Meyer v. Knonau u. Dr. Rud. Rahn zu außerordentl. Professoren ernannt worden. — Am eidgenössischen Polytechnicum übernimmt Prof. Dr. Kohlrausch aus Göttingen an Kundt's Stelle die Professur der Experimentalphysik; ebenda hat sich Herr L. Kragl aus Wien als Privatdocent für mechanisch-technische Fächer habilitiert.

An der Universität Göttingen haben sich im Laufe des vergangenen Semesters in der theolog. Facultät Lic. J. Wellhausen, in der jurist. Dr. Ziebarth und Dr. Enneccerus, in der medicin. Dr. Fr. Merkel und in der philos. Dr. G. Hoffmann für semitische Sprachen und Dr. B. Tollens für Chemie als Privatdocenten habilitiert.

Der König von Preußen hat dem Prof. Dr. Hacke van Mynden zu Amsterdam den königl. Kronenorden 3. Classe verliehen.

Dem Professor Dr. J. J. W. v. Planck in München wurde das Ritterkreuz des Verdienstordens der bayerischen Krone verliehen.

In Lüttich † vor kurzem der berühmte Entomologist Lacordaire, Professor der vergleichenden Anatomie, ein Bruder des bekannten Paters.

Replik.

Auf die in Nr. 34 des Liter. Centralblattes enthaltene „Erklärung" der Königl. Bibliothekverwaltung zu Königsberg in Pr. sehe ich mich zu folgender Erwiederung genöthigt.

1. Die Vorrede zu meinem Werke: Die musikalischen Schätze zu Königsberg in Pr., welche den Passus gegen die beiden Custoden der dortigen Bibliothek enthielt, zog ich bis auf wenige schon expedirte Exemplare vor der Ausgabe der ganzen Auflage durch den Buchhandel zurück und zwar auf höhern Wunsch und aus einem Grunde, den zu veröffentlichen ich nicht autorisirt bin. Was ich in dem betreffenden Zusatze, den ich durch eine klare Darstellung der Verhältnisse nun ersetzen werde, aussprach (— das von Herrn Dr. Chrysander in Nr. 18 der Allgem. musikal. Zeitung Mitgetheilte ist nicht einer vermeinten dritten Vorrede, sondern Privatmittheilungen entnommen —), kann ich durch meine eigene Erfahrungen sowohl als auch gerade durch die nicht mir allein, sondern auch Andern, sogar Uaberufenen, von Herrn Prof. Hopf wiederholt gemachten Schilderungen eidlich bekräftigen. Ich erinnere nur den Herrn Oberbibliothekar an die bald nach meinem Eintritte daselbst mir gemachten Enthüllungen über die Denunciationen, die ihm selbst eine Disciplinaruntersuchung zugezogen hatten, Enthüllungen solcher Art, daß ich von der Schwierigkeit meiner Stellung an der dortigen Bibliothek von vornherein überzeugt sein mußte. Es zeigt eine verachtungswürdige Unterwürfigkeit, wenn der Chef die Zustände jetzt ablengnen will, die er oft genug rügte, ohne je die Kraft zu besitzen, sie zu ändern.

2. Gegenüber dem in der „Erklärung" von der Bibliothekverwaltung über meine Thätigkeit daselbst ausgestellten Zeugnisse lasse ich zwei amtliche Schriftstücke folgen, welche in ihrem Inhalte mit andern der geehrten Redaction eingesandten Zeugnissen übereinstimmen:

I.

Herr Josef Müller aus Ehrenbreitstein ist seit dem 16. October 1867 bis heute an der hiesigen Königlichen und Universitäts-Bibliothek als interimistischer dritter Custos thätig gewesen und noch als solcher thätig. Er hat in dieser Zeit während der ihm obliegenden täglichen vier Dienststunden im Verein mit dem zweiten Custos die von dem Publikum geforderten Bücher geholt und revonirt, ferner allein die Controlle über den Journalzirkel geführt, die Doubletten der Bibliothek verzeichnet, ältere ungenaue Catalog-Zettel ergänzt und umgeschrieben, die in Antiquar- und Auctions-Catalogen von mir und dem ersten Custos angestrichenen Bücher in unsern Catalogen nachgeschlagen, sowie bei größerem Andrange des Publikums den Secretar freiwillig mit großer Bereitwilligkeit bei Abnahme der zurückgelieferten Bücher unterstützt. Daneben hat er außerhalb der Dienststunden die neue Catalogisirung des deutschen und kanonischen Rechts vollendet, sowie das Fach der Geographie bis auf wenige Nummern, die er noch bearbeitet, neu verzeichnet. Sein amtliches Verhalten während dieser ganzen Zeit kann ich nur als ein durchaus lobenswerthes bezeichnen. Seine Catalogisirungs-Arbeiten hat er mit scrupulösester Gewissenhaftigkeit ausgeführt, so daß die von ihm nach meiner detaillirten Anleitung aufgenommenen Zettel geradezu als mustergiltig bezeichnet werden können. Durch seine ausgedehnten bibliographischen und antiquarischen Kenntnisse hat er dem Institute nicht wenig genützt und zu mancher vortrefflichen Acquisition den Anstoß gegeben. Mit ausdauerndem Eifer und Hingebung hat er alle ihm auferlegten Arbeiten zu meiner vollsten Zufriedenheit erledigt, sowie im Verkehr mit dem Publicum strenge Gewissenhaftigkeit, rastlose

Bereitwilligkeit und zuvorkommende Humanität in einer hier gerade bisher unbekannten Weise vereinigt, so daß sämmtliche Benutzer der Bibliothek, Professoren wie Studirende, mit dem Unterzeichneten einstimmig bezeugen müssen, daß sein Eintritt in die dritte Custoden-Stelle als ein höchst erfreulicher Fortschritt zu Gunsten des Instituts selber, wie zu dem des gesammten Publikums bezeichnet werden müßte.

Ebenso kann ich sein persönliches Verhalten gegen seinen Vorgesetzten nur durchaus loben, gleichwie er sich auch stets bemüht hat, durch Zuvorkommenheit gegen die andern Beamten der Bibliothek ein möglichst collegialisches Verhältniß anzubahnen, was hier für einen aus der Fremde herübergekommenen, mit den provinziellen Eigenthümlichkeiten nicht hinlänglich Vertrauten nicht eben eine leichte Sache zu sein scheint.

Vorstehendes wird dem Herrn Müller hiermit auf seinen Wunsch und der Wahrheit gemäß bescheinigt.

Königsberg, den 20. März 1869.

Prof. Dr. Carl Hopf,
(L. S.) Königlicher Oberbibliothekar.

II.

Herr Josef Müller aus Ehrenbreitstein hat vom 15. October 1867 bis zum 20. Mai 1869 als interimistischer dritter Custos an der hiesigen Königl. und Universitäts-Bibliothek fungirt. Während der ihm obliegenden täglichen vier Dienststunden hat er mit dem zweiten Custos zusammen die von dem Publikum verlangten Bücher aus den Sälen der Bibliothek geholt, seinen Antheil reponirt, die vom Journalzirkel eingegangenen Zeitschriften controlirt, die Mehrzahl der von mir in den Antiquar- und Auctions-Catalogen angestrichenen Werke in unseren Catalogen nachgesehen, sämmtliche Doubletten, die sich in dieser Zeit ergaben, catalogisirt und die Zugänge zu den Fächern der Jurisprudenz und Geographie verzeichnet. Daneben hat er außerhalb der Dienststunden gegen die besondere, übliche Remuneration die Fächer De (deutsches Recht), N (Geographie), einen Theil der Gotthold'schen Dissertationen aus der Pädagogik (Tf), die Gotthold'schen Karten in 4° und 8°, sowie den größten Theil des Faches R (Musik) verzeichnet, somit im Ganzen über 4500 Nummern erledigt und zum Abschlusse der neuen Catalogisirung ein Wesentliches beigetragen. Die von ihm aufgenommenen, von mir selbst genau durchgesehenen Zettel entsprechen vollständig den an der hiesigen Bibliothek festgestellten Principien, sie waren höchst exact, die Verweiszettel reichlich und sorgfältig, so daß dieselben als mustergiltig angesehen werden können.

In den öffentlichen Stunden hat er, abgesehen von längerer schwerer Erkrankung, seinen Dienst aufs treueste und pünktlichste wahrgenommen; stets unverdrossen, war er bemüht dem Publikum auf jede Weise gefällig zu sein und selbst unberechtigten Ansprüchen mit größter Zuvorkommenheit zu genügen. Er bewies sich dabei durchaus gewandt und schnell, half gern, wenn ein anderer Beamter der Bibliothek mit Arbeiten durch allzugroßen Andrang des Publikums überladen war, denselben aus und bewies, falls einmal der zweite Custos beurlaubt war, den redlichen Willen und die entschiedene Fähigkeit, allein das Publikum in befriedigendster Weise abzufertigen. Darüber herrscht denn auch hier allgemein nur eine Stimme, namentlich bei den fleißigsten Benutzern der Bibliothek.

Durch seine guten literarischen Kenntnisse, sowie den Umstand, daß er sehr genau mit den Antiquarpreisen der Bücher vertraut war, hat er auch bei der Bereicherung des Instituts durch neue Acquisitionen hier erhebliche Dienste geleistet.

Sowie ich sein Benehmen dem Publikum gegenüber als durchaus lobenswerth bezeichnen muß, so habe ich auch zu bemerken, daß er es gegen seinen Vorgesetzten nie an eifriger Willfährigkeit hat fehlen lassen, und daß sein Benehmen gegenüber den Collegen an der Bibliothek ein durchaus tadelfreies gewesen ist. Leider lag es nicht in meiner Hand, ihm hier eine fixirte Stellung zu verschaffen, so sehr ich mich auch darum bei dem Curatorium und Ministerium bemüht hatte; meinen redlichen Willen, sein Bestes stets erstrebt zu haben, wird er aber auch aus diesem amtlichen Zeugnisse ersehen.

Mit den aufrichtigsten Wünschen für sein weiteres Fortkommen bezeuge ich dies gern und der Wahrheit gemäß.

Königsberg, den 30. Mai 1869.

Prof. Dr. Carl Hopf,
(L. S.) Königlicher Oberbibliothekar.

Also jetzt erst, nachdem ich schon ein ganzes Jahr von Königsberg abwesend bin, kommt man damit, ein anderes diesen entgegengesetztes Zeugniß auszustellen, weil nachträglich Klagen über mich laut geworden, von denen mir Herr Prof. Hopf in seinen fortgesetzten Briefen (— der letzte vom 19. Juni d. J. ist wie alle vorhergehenden mit „Lieber Herr M." überschrieben —) auch nicht eine Silbe mittheilte! Das ist perfide, Klagen und Verdächtigungen gegen einen Mann zu schmieden, wenn er nicht mehr am Orte persönlich sich vertheidigen kann! Denn so lange er es konnte, wurde keine gerechte Klage vorgebracht. Ich kenne den Schmied derselben sehr wohl, dem ja das Verleumden, nach Herrn Prof. Hopf's eigener Mittheilung, „durch verwahrloste Erziehung und Unglück in der Familie" zur zweiten Natur geworden ist.

3. Nach 16monatlicher amtlich anerkannter Thätigkeit wird mir am 18. Februar 1869 die Stelle gekündigt, in welcher ich bis zum 20. Mai v. J. verblieb. Da man mir dienstlich Nichts zur Last legen konnte, um mich aus meiner Stelle zu verdrängen, so sehr man darnach strebte, so beutete man eine einzelne Privatangelegenheit mit einem Manne zu einer verdächtigenden Denunciation aus, auf welche die bezweckte Kündigung ohne eine vorherige Untersuchung, die man ja gegen einen nur provisorisch Angestellten nicht nöthig hatte, erfolgte. Erst vier Wochen später wurde der Grund derselben auf Umwegen mir bekannt. Der Herr Oberbibliothekar erklärte mir schriftlich, daß er keinen Federstrich zu meiner Entfernung gethan noch Jemanden mündlich dazu veranlaßt habe. — In Bezug auf die erwähnte Angelegenheit gab mir am 19. Juni 1869 Morgens 11 Uhr der vortragende Rath im Königlich Preußischen Cultusministerium, der Herr Geheime Ober-Regierungsrath Dr. Olshausen die amtliche Versicherung „daß ich in derselben vollständig gerechtfertigt sei und bei einer Bewerbung um eine andere Stelle kein Hinderniß deßwegen finden würde." In ähnlicher Weise sprachen sich ehrenwerthe Männer, welche die Sache einer unpartheiischen Prüfung unterzogen, mündlich und brieflich aus. Es ist schändlich und gewissenlos, absichtlich böswillige Verdächtigungen zu dem Zwecke aufzubauen, einem Manne, der sich nur dem bibliothekarischen Beruf gewidmet, jede Aussicht auf Erreichung seines Zieles auf diesem trübe bestellten Gebiete zu rauben.

Daß die „Erklärung" nicht von dem Herrn Oberbibliothekar ausgeht, beweisen seine begleitenden Briefe, in denen er sich entschuldigt, deßwegen derselben beigetreten zu sein, weil er glaubte, die Invectiven in No. 18 der Allgem. musikal. Zeitung seien auch gegen ihn gerichtet, ein Mißverständniß, über welches ihn Herr Dr. Chrysander aufgeklärt und das ihm aus meiner Vorrede hätte erhellen können. Ich wiederhole nochmals, daß Herr Prof. Hopf mich stets mit größter Aufopferung in meiner Arbeit unterstützte. Um so mehr hat mich seinerseits die „Erklärung" überrascht, aber auch empört.

Eine weitere Verfolgung dieser Angelegenheit gehört vor das Civilgericht und werde ich fernere „Erklärungen", die ich wohl erwarten kann, auch auf jenem Wege beantworten.

Bonn, den 24. August 1870. Jos. Müller.

Bekanntmachung.

Polytechnische Schule zu Carlsruhe.

Das Studienjahr beginnt am 1. Oktober 1870. Die persönlichen Anmeldungen zur Aufnahme werden am 29. und 30. September auf dem Secretariate angenommen. Die Aufnahmsprüfungen finden am 1. und 3. Oktober statt. — Zum Eintritt in die polytechnische Schule ist erforderlich: zurückgelegtes 17. Lebensjahr und Nachweis allgemeiner Schulbildung, sowie der für den zu hörenden Unterricht nothwendigen Vorkenntnisse. — Die Neueintretenden haben vorzulegen: ein Alterszeugniß, eine Heimathsurkunde oder einen Paß, ein Zeugniß von der zuletzt besuchten Lehranstalt, oder wenn eine solche unmittelbar vorher nicht besucht worden sein sollte, ein Sittenzeugniß von der Obrigkeit des letzten Aufenthaltsortes. Diejenigen, welche noch unter elterlicher oder vormundschaftlicher Gewalt stehen, haben ferner eine obrigkeitlich beglaubigte Erklärung der Eltern oder Vormünder vorzulegen, in welcher diese ihre Einwilligung zum Besuch der polytechnischen Schule geben und sich zur Gewährung der zur Vollendung der Studien nöthigen Mittel verbindlich erklären.

Carlsruhe den 26. August 1870.

Direction der großh. polytechnischen Schule.
199] **Wiener.**

Antiquarischer Bücherverkehr.

K. F. Kochler's Antiquarium in **Leipzig**, Poststr. 17.
Bedeutendes Lager wissenschaftlicher Werke.
Cataloge gratis und franco. [3

Druck von W. Drugulin in Leipzig.

Literarisches Centralblatt

für Deutschland.

Nr. 40.] Herausgeber und verantwortlicher Redacteur Prof. Dr. Fr. Zarncke. [1870.

Verlegt von Eduard Avenarius in Leipzig.

Erscheint jeden Sonnabend. 24. September. Preis vierteljährlich 2 Thlr.

Inhalt:

Nebe, Perikopen. 2. Band.
Rosenthal, Convertitenbilder. 3. Bd. 2. Abth.
Fischer, Geschichte des Kreuzzugs Kaiser Friedrich's I.
Reitzes, zur Geschichte der religiösen Wandlung Kaiser Maximilian's II.
Korn, Breslauer Urkundenbuch. Th. 1.
Schulze, Chronik sämmtl. Ritterorden. Supplementband.
Gappes, Münzgeschichte der Stadt Goesfeld.
Kiepert, neuer Atlas von Hellas. 2. Lief.
Kramer, Karl Ritter. 2. Theil.
Ophthalmologische Bibliographie von 1867.
Hyrtl, die Blutgefäße der Nachgeburt.
Schmidt, de tractandae syntaxis graecae ratione commentatio.
Rausch, Geschichte der Literatur des rhätoromanischen Volkes.
Strümpell, Erziehungsfragen.
Vorlesungen im Wintersemester 1870—71: 19. Heidelberg; 20. Greifswald; 21. Marburg.

Theologie.

Nebe, Dr. A., Prof., **die evangelischen Perikopen des Kirchenjahres**, wissenschaftlich und erbaulich ausgelegt. 2. Bd. Auslegung der Perikopen des Oster- und Pfingstkreises. Wiesbaden, 1869. Niedner. (2 Bll., 516 S. gr. 8.) 2 Thlr.

Zu unserer Besprechung des ersten Bandes dieses Werkes haben wir bezüglich des zweiten Bandes desselben nur Weniges hinzuzufügen. Die Art und Weise nämlich, in welcher der Vers. in dem vorliegenden Buche die Perikopen des Oster- und Pfingstkreises (einschließlich des Trinitatisfestes) behandelt, ist genau dieselbe, in welcher früher von ihm die Perikopen des Weihnachtskreises bearbeitet sind. Herr Dr. Nebe giebt zunächst eine Exegese des Textes, wobei er beflissen ist, dem Leser Alles vorzuführen, was die theologische Wissenschaft von Anfang an bis jetzt zur Ermittelung der Schriftwahrheit geleistet hat. Daher werden ebenso die Kirchenväter, insbesondere Augustin, Chrysostomus, Hieronymus, Gregor, wie die Reformatoren und die Kirchenlehrer der neueren und neuesten Zeit fleißig angezogen. An diese exegetische Durcharbeitung des Schriftabschnitts reiht sich sodann eine Besprechung der praktischen Momente derselben mit einer reichen Sammlung von Predigtdispositionen und sonstigen Winken zur geeigneten homiletischen Behandlung der Perikope.

Auch diese Fortsetzung der Arbeit läßt die Gründlichkeit, den frommen, gläubigen Sinn und die wissenschaftliche Befähigung des Verfassers hinlänglich erkennen. Jeder Prediger wird daher das Buch mit Nutzen gebrauchen können. Dabei wollen wir es indessen nicht verhehlen, daß wir mancherlei in dem Buche gern anders aufgefaßt und ausgeführt sehen möchten. Daß die von dem Vers. S. 439 versuchte etymologische Erläuterung des deutschen Wortes „Glaube" eine ganz verfehlte ist und einen gänzlichen Mangel an Kenntniß des gothischen und althochdeutschen Idioms verräth, wollen wir freilich nicht hoch anschlagen, da dieses für den eigentlichen Zweck des Buches kaum in Betracht kommt. Wirklich zu beklagen ist es dagegen, daß der Vers. durch das ganze Buch hin eine religiöse Anschauungsweise vertritt, der wir den Charakter wahrer Geistigkeit nicht beilegen können. Was soll man z. B. dazu sagen, wenn derselbe S. 88—89 den Teufel als ein mit besonderer Leiblichkeit ausgestattetes Wesen bezeichnet (weil eine Creatur ohne Leib undenkbar sei!) und die Versuchung Jesu nicht als inneren sondern als ganz äußerlichen Vorgang auffaßt! Und kann es anders als Beurkundung einer grobsinnlichen Anschauungsweise bezeichnet werden, wenn der Vers. Joh. 20, 22 das Anblasen Jesu nicht als symbolischen Act, sondern als eigentliches Vehikel der Mittheilung des heiligen Geistes hinstellt, so daß der Odem Jesu den Geist zu den Jüngern hinübergetragen haben soll? Wir glauben uns nicht zu irren, wenn wir mit dieser Fehlerhaftigkeit der religiösen Denkweise des Vers.'s auch die hier und da hervortretende Willkür seiner Exegese in Zusammenhang bringen, z. B. Seite 292, wo er ohne weiteres das Gebet Jesu als dasjenige hinstellt, woran der Auferstandene erkannt worden sei.

Diese Mängel sähen wir gern in dem Buche beseitigt, das uns aber dennoch beachtenswerthes Buch bleibt, weshalb wir dem Erscheinen des dritten Bandes, der die Perikopen der Trinitatiszeit bringen und das ganze Werk abschließen soll, mit Verlangen entgegensehen.

Rosenthal, David Aug., **Convertitenbilder** aus dem 19. Jahrhundert. 3. Bandes 2. Abtheilg. Rußland. Nachtrag. Schaffhausen, 1870. Hurter. (XII, 785 S. gr. 8.) 3 Thlr. 6 Sgr.

Hr. Rosenthal führt uns in diesem Bande zunächst (S. 25—264) eine Reihe distinguierter Conversionen aus Rußland vor (voran Fürst Demetrius Augustin Gallitzin), worauf (S. 265—765) ein „Nachtrag" zu den früheren Bänden des Werkes folgt. Zur Einleitung des ersten Abschnittes ist eine Besprechung der kirchlichen Verhältnisse Rußlands, insbesondere des Verhaltens und Verfahrens der russischen Staatsregierung gegen ihre römisch-katholischen Staatsangehörigen vorausgeschickt. Diese „Einleitung" haben wir nicht ohne Interesse gelesen. Auch die auf dieselbe folgenden Biographien sind theilweise nicht bloß für den Katholiken, der sich der Verherrlichung seiner Kirche freut, lesenswerth. Freilich giebt sich in der Erzählung oft viel phrasenhafter Wortschwall zu erkennen. In einzelnen Biographien wird das Motiv der „Conversion" ganz mit Stillschweigen übergangen,— offenbar, weil darüber nichts zum Ruhme des Convertiten und der Kirche zu sagen ist. Hin und wieder wird auch mit der Wahrheit umgegangen, wie es gerade paßt, was wir z. B. aus der (S. 424—496) mitgetheilten Biographie des uns sehr wohl bekannt gewesenen Dieffenbach ersehen haben. Aus dieser Biographie gewinnt Niemand eine Ahnung davon, auf welchem moralischen Wege Dieffenbach zum Katholicismus gekommen ist. Die interessanteste Autobiographie, welche das Buch mittheilt, ist wohl die des Prof. Bickell zu Münster (S. 415—465). Man sieht es dieser Biographie an, daß sie mit Wahrhaftigkeit und

aufrichtigen Herzens geschrieben ist. Den Haß, welchen Bickell gegen die Reformatoren kund giebt, wollen wir dem Neophyten nicht allzu hoch anrechnen. Aber welche Unklarheit, Verwirrung und Unkunde spricht sich in der sehr ausführlichen Erörterung des Gegensatzes der Confessionen bezüglich der Heilslehre aus, welche Bickell zur Rechtfertigung seiner Conversion anstischt! — Auch andere Selbstbiographien haben es uns bewiesen, daß die Conversion zum Katholicismus ihr entscheidendes Motiv sehr oft in dem Mangel an Verständniß der reformatorischen Lehre hat.

Jahrbücher für Deutsche Theologie hrsg. von Liebner u. A. 15. Bd. 3. Heft.

Inh.: Wagenmann, kirchengeschichtliche Rückblicke. — Förster, Chrysostomus als Apologet. — Schmidt, die eschatologischen Lehrstücke in ihrer Bedeutung für die gesammte Dogmatik und das kirchliche Leben. 2. — Herrlinger, Studien über die Theologie Melanchthon's. — Anzeige neuer Schriften.

Monatsblätter für innere Zeitgeschichte. Hrsg. von H. Gelzer. 36. Bd. 2. Heft. August.

Inh.: Schroeder, Leopold Schmid (1808—69). Ein Lebens- und Charakterbild des katholischen Deutschlands. — H. Schultz, das Leben Schleiermacher's, von W. Dilthey. — Deutschland und Rom. Beleuchtungen und Actenstücke zum röm. Concil. (11—15.)

Der Katholik. Redig. von J. B. Heinrich u. Ch. Moufang. N. F. 12. Jahrg. August.

Inh.: Constitutio dogmatica de Ecclesia Christi. — Das zweite dogmatische Decret des Vaticanischen Concils. — Briefe aus Rom. — Die dogmatische Entscheidung über den Primat. — Das Tridentinische Reformdecret „Tametsi". — Ueber die Zeit der Abfassung und die Quellen der bibl. Völkertafel. — Neue Briefe des alten Benedictiners an seinen Neffen. — Das Werk der Verbreitung des Glaubens. — Literatur ꝛc.

Allgem. Kirchenzeitung. 49. Jahrg. Nr. 30.

Inh.: Dr. Martin Luther über den Krieg. — Religionsunterricht im Zeitalter der vorherrschenden Orthodoxie. — Der Kaplan der Königin von England über Napoleon. — Ein Nachruf. — Kirchl. Mittheilungen u. Nachrichten.

Protest. Kirchenzeitung. Hrsg. von P. W. Schmidt. Nr. 36.

Inh.: Die Einigung Deutschlands in ihren kirchl. Folgen. — Die Lösung der engl. Schulfrage. — Die Marburger Superintendential-Versammlung. (Bericht eines Kärntner Mitgliedes.) — Literatur. — Correspondenzen u. Nachrichten.

Nordd. Protestantenblatt. Hrsg. von C. Manchot. 3. Jahrg. Nr. 36.

Inh.: Wochenschau. — M. Luther, die Uebel des Krieges. — Zwingli über den Krieg. — H. Frickhöffer, Politik u. Moral. — J. Croop, die Freigebigkeit auf dem Lande. — C. Manchot, das Straßburger Münster.

Neue Evangel. Kirchenzeitung. Hrsg. von H. Meßner. Nr. 35 u. 36.

Inh.: Der Sieg kommt vom Herrn. — Zur röm. Frage. — Der Säculartag Hegel's. — Oberconsistorialrath Dr. Weiß. — Die moderne Theologie in den Niederlanden. — Zur Wiedervereinigung der anglikan. Kirche mit der orthodoxen Kirche des Orients. — Gott allein ist mächtig. (Ps. 62, 12.) — Zur Erinnerung an C. F. W. Hesd. — Der erste ungarische Lehrertag. — Zur bulgar. Kirchenfrage. — Ein Missionsjubiläum auf den Sandwichsinseln. — Correspondenzen, Literatur.

Allgem. ev.-luther. Kirchenzeitung. Nr. 36.

Inh.: Die Einheit der Kirche. — Zur weimarischen Kirchenfrage. — Wie steht es um die „Keime der Union", welche sich in Hannover „sozusagen rechtskräftig" sollen gebildet haben? — Kirchl. Nachrichten ꝛc.

Geschichte.

Fischer, Dr. Karl, Conrector, **Geschichte des Kreuzzugs Kaiser Friedrich's I.** Leipzig, 1870. Duncker u. Humblot. (VII, 139 S. gr. 8.) 24 Sgr.

Die Geschichte der Kreuzzüge ist seit Wilken über Gebühr vernachlässigt worden; Sybel's vortreffliches Werk über den ersten Kreuzzug hat noch immer keinen würdigen Nachfolger gefunden. Erst in den letzten Jahren hat sich die Geschichtsforschung wieder mehr dieser interessanten Seite des mittelalterlichen Lebens zugewendet. Kugler schrieb sehr gründliche „Studien" über den zweiten Kreuzzug, Töche und Schirrmacher haben den Zügen unter Heinrich VI und Friedrich II eingehende Beachtung geschenkt und zuletzt haben zwei jüngere Forscher, Riezler und Fischer den Kreuzzug Friedrich's I zum Gegenstande gründlicher Studien gemacht. Mit Recht hat sich Fischer durch das Erscheinen der Arbeit Riezler's in den „Forschungen zur deutschen Geschichte" wohl bewegen lassen, seine Schrift zu kürzen aber nicht sie zu unterdrücken. Zwar ist Riezler's Bearbeitung dieses Gegenstandes eine sehr gründliche, aber alle Fragen vermochte er doch nicht zum Abschlusse zu bringen, so daß es einer zweiten Erforschung des nämlichen Stoffes nicht an Berechtigung fehlte. Wenn auch Fischer großentheils mit Riezler übereinstimmt, vielfach die Resultate desselben unbedingt annimmt und einfach auf Riezler verweist, so fehlt es seiner Arbeit doch durchaus nicht an selbständigem Werth. So sieht Fischer im Abdrucke Tageno's bei Freher nicht wie Riezler eine selbständige Recension, sondern „einen verkürzten Text, der zudem das Bestreben zeigt, das Originelle und Mittelalterliche des Lateins zu beseitigen und nach der Meinung des Ueberarbeiters Classisches an die Stelle zu setzen" (S. 6—9). Auch zur Beurtheilung des wichtigsten Schriftstellers über diesen Kreuzzug, des sogenannten Ansbert, über welchen schon so viel geschrieben worden ist, bringt Fischer manche neue beachtenswerthe Gesichtspunkte bei. Den Brief Saladin's an K. Friedrich hält Fischer entschieden für unecht, so gut wie den Brief Friedrich's an Saladin, den auch Riezler fallen läßt. Etwas kürzer hätte wohl der Abschnitt über die Historia Peregrinorum et gesta regis Richardi gefaßt werden können, da er wenig mehr bietet als einen Auszug aus Stubbs' Einleitung zu diesem Schriftsteller. Im geschichtlichen Theile hat Fischer besondere Sorgfalt auf die Erforschung der Marschrichtung und die Erklärung der in den Quellen erwähnten Orte verwendet, ohne aber immer zu sicheren Resultaten zu kommen. Wo er sonst von Riezler abweicht, möchten wir ihm nicht immer beistimmen. Daß z. B. der Cardinal Heinrich von Albano dem Reichstage in Mainz im März 1188 nicht beigewohnt habe, ist bei der bestimmten entgegengesetzten Meldung mehrerer von einander ganz unabhängiger Quellen doch zweifelhaft. Unverständlich ist uns die Bemerkung S. 129, N. 29, daß Friedrich „bei seinen genauen Beziehungen nicht gewiß sein konnte," ob der alte Sultan Kilidsch Arslan noch Alleinherrscher war. Fischer weist auch hier, in Uebereinstimmung mit Riezler, die Annahme zurück, daß zu Gunsten der Ausrückenden den Zurückbleibenden eine Steuer auferlegt worden sei. Allein der Brief des Kaisers an seinen Sohn vom November 1189, worin er demselben befiehlt, die Geldrückstände von Metz, Bremen u. s. w. einzutreiben, setzt doch die Auflegung einer Steuer voraus. Was endlich die Theilnehmer am Kreuzzuge betrifft, so können wir im episcopus Jazarensis unmöglich den Bischof von Raab sehen, sondern halten ihn mit Riezler für den von Zara, da die Aenderung in Jaderensis doch viel weniger gewaltsam ist als die in Jauriensis.

Hb.

Reitzes, Dr. J., **zur Geschichte der religiösen Wandlung Kaiser Maximilian's II.** Leipzig, 1870. Duncker u. Humblot. (4 Bll., 79 S. 8.) 12 Sgr.

Vorliegende Schrift, ursprünglich als eine von der Leipziger Universität approbierte Inauguraldissertation gedruckt, liefert eine ganz gute Zusammenstellung und Verwerthung des vorhandenen Materials, ohne aber wesentlich neue Gesichtspunkte aufzustellen. Als Anhang ist von S. 31 an beigegeben die 1570 zwischen dem Kaiser und dem Wiener Stadtrath geführte Verhandlung über Balthasar Freyunger, Pfarrer an der Rathhauskapelle zu St. Salvator, dessen Entfernung der Kaiser verlangte, weil er in seinen Predigten sich Angriffe auf den Katholicismus erlaubte, und der zwar endlich in Folge der Bemühungen des Stadtraths im Genusse seines Beneficiums gelassen wurde, aber sich doch des Predigens und der Ausspendung der Sacramente enthalten mußte.

Breslauer Urkundenbuch bearbeitet von Georg Korn. Thl. I. Breslau, 1870. Korn. (VII, 277 S. hoch 8.) 2 Thlr. 20 Sgr.

Es war an der Zeit, daß eine Stadt von der Bedeutung Breslau's, im Besitze eines so reichen Archives, ein eignes Urkundenbuch erhielt, um so mehr da hier schon 2 ungleich kleinere schlesische Städte Liegnitz und Brieg mit gutem Beispiele vorangegangen waren. Was uns bis jetzt davon vorliegt, ist ein stattlicher Band in sehr handlichem Formate, vom Buchhändler durchaus würdig, ja man möchte sagen elegant ausgestattet, auf dem Titelblatte mit dem Holzschnitte des neu aufgefundenen ältesten Siegels geziert und von den ältesten Zeiten bis zum Tode Karl's IV (1378) reichend. Bei dem Abdruck ist überall auf die Originale zurückgegangen, soweit dieselben erhalten waren. Für die Correctheit bürgt neben dem günstigen Eindruck, den man bei dem Lesen empfängt, der Charakter des Herausgebers, der seit einer Reihe von Jahren Beamter des Breslauer Staatsarchivs ist, und auch seine frühere tüchtige Leistung (schlesische Zunfturkunden im cod. dipl. Siles. VIII). Ohne über die Vollständigkeit der Sammlung ein Urtheil aussprechen zu wollen, bemerken wir mit Beziehung auf S. VII der Einleitung, daß uns die Weglassung der nur noch in Auszügen erhaltenen Urkunden nicht gerechtfertigt erscheint. Dieselben hätten ihre Stelle hier doch mindestens mit demselben Rechte gehabt wie die auf S. 255 abgedruckten Statuten, von denen nur noch das Register existiert. Mit Anmerkungen ist der Herausgeber ungemein karg gewesen, nicht einmal die Erklärung der Ortsnamen, bezüglich deren das Vorwort uns auf das am Schluß befindliche Register vertröstet, ist in diesem zu finden; es ist dies zu beklagen im Interesse der nicht schlesischen Leser des Buches, auf welche sonst Korn den Worten der Vorrede nach besonders rechnet. Wie soll z. B. ein „Freund der deutschen Geschichtsforschung", der sich für den Oberhandel interessiert und deshalb Nr. 294 aufschlägt, mit den dort angegebenen Ortsnamen fertig werden, bezüglich deren ihn auch das Register ganz und gar im Stiche läßt? Eine zweite unerfüllt gebliebene Verheißung des Vorworts betrifft die versuchte Textverbesserung. Wo diese am dringendsten geboten gewesen wäre, bei den im Anhange abgedruckten Stücken, da ist gerade so gut wie Nichts geschehen, und doch ließe sich hier noch gar wohl Manches emendieren, wie dies schon die treffenden Bemerkungen zeigen, welche A. Lose in Sybel's histor. Zeitschr. Jahrg. 1861 S. 576 über diese Fragmente gemacht hat. Aber unser Herausgeber scheint in der That seine editorischen Verpflichtungen so eng zu begrenzen, daß er selbst die chronologische Fixierung der undatierten Urkunden von sich abweisen zu dürfen glaubt. Ohne in irgend einem Falle selbst Stellung zu nehmen, begnügt er sich meist auf Grünhagen's Andeutungen in einer Anmerkung zu verweisen; bei Nr. 101, wo gerade Grünhagen eine sehr wohl begründete Combination beigebracht, muß sich der Leser sogar erst durch Nachschlagen einer schlesischen Zeitschrift unterrichten, in welche Zeit wohl die Urkunde zu setzen sein dürfte. Vermochte denn das reiche vorliegende Material dem Herausgeber nicht die Mittel zu gewähren, hier und da wenigstens die Forschungen Grünhagen's weiter zu führen, zu ergänzen, zu berichtigen? Bei dem Fragmente in Nr. 4 des Anhanges möchte Ref. der Ansicht Grünhagen's, der dasselbe in die Zeit König Johann's setzt, nicht so unbedingt beipflichten, der darin genannte dom. Vrisco könnte sehr wohl der in der Zeit der Regentschaft des Königs Wenzel II mehrfach vorkommende Friczko de Schaffow sein. Auf p. VII des Vorworts sagt der Herausgeber, in einzelnen Fällen sei die Erwähnung der älteren Drucke weggelassen worden, diese könne man bei Gengler cod. jur. munic. nachlesen. Hier wäre doch eine nähere Motivierung am Platze gewesen. Die Zahl der Druckfehler ist sehr groß, das lange Register derselben auf S. 256 erschöpft dieselben keineswegs. Der in Aussicht gestellte zweite Band wird Korn Gelegenheit geben, diese Mängel des sonst so verdienstlichen Werkes zu beseitigen; für diesen zweiten Theil bitten wir aber vor Allem um ein ordentliches Register, das diesmalige ist in der That durchaus unzulänglich. Wir ersehnen zunächst neben dem index locorum et personarum auch einen index rerum; wir wünschen, daß das Register das ganze Werk umfasse, während hier der Anhang ganz unberücksichtigt geblieben zu sein scheint. Die Orte muß man unter ihrer jetzt üblichen Bezeichnung finden können. Bei dem vorliegenden Register ist der Benutzende wirklich übel daran. Wenn er z. B. Troppau glücklich unter Troppaw mit der beigeschriebenen Zahl 70 gefunden hat, so ahnt er sicher nicht, daß dann unter Oppavia noch 3 weitere Stellen über Troppau angeführt werden. Ueber Schurgast stehen bei diesem Namen 2 Stellen, eine dritte bei Surogost und nirgends eine Verweisung. Ebenso sind die Angehörigen derselben Familie an einer Stelle zusammenzufassen. Es ist doch in der That nicht in der Ordnung, wenn man z. B. die Glieder der alten Patrizierfamilie v. Woizechsdorf, die ja schon einmal für die schlesische Rechtsgeschichte von Bedeutung geworden ist (vgl. Laband's Magdeb.-Bresl. Schöffen-Recht S. 7 und XLII), sich an 5 verschiedenen Orten zusammensuchen muß, ohne daß irgend eine Verweisung vorhanden wäre. Ferner ist es ganz unerläßlich, bei fürstlichen Personen, bei denen im Texte nur die Würde nicht aber der Name angegeben ist, den letzteren zu ermitteln, und diesen dann für das Register gelten zu lassen. Durch die Unterlassung dieser Vorarbeit ist z. B. der Herzog von Teschen in Nr. 304 um jede Stelle im Register gekommen. Daß endlich die Anwendung des Lateins für das Register ganz im Gegensatze zu den deutschen Ueberschriften und Noten keine Berechtigung hat und nur zu Inconsequenzen und Unzuträglichkeiten führt, kann kaum einem Zweifel unterliegen. —r—

Schulze, H., Lieut. a. D., **Chronik sämmtlicher bekannten Ritter-Orden und Ehrenzeichen**, welche von Souverainen und Regierungen verliehen werden, nebst Abbildungen der Decorationen. Supplement-Band. Aus authentischen Quellen zusammengestellt. Berlin, 1870. Lindow in Comm. (5 Bll., XIX, 522 S. u. 67 Taff. gr. 4.)

(Das ganze Werk zugleich französisch.)

Ein Prachtwerk, hauptsächlich für Ordensträger bestimmt, welche die Entstehungsgeschichte der Orden, mit welchen sie geschmückt sind, kennen zu lernen wünschen. Der vorliegende Band giebt sich als ein Supplement zu einem großen Werke, das der Verf. in den Jahren 1854—55 herausgegeben hat, und enthält die Nachträge und Ergänzungen, welche durch Lücken des früheren Werkes und durch neugestiftete oder veränderte Orden nöthig geworden sind. Da uns das ursprüngliche Werk nicht zur Hand ist, so können wir die Bereicherung nicht vergleichen. Das was uns in diesem neuen Bande vorliegt, macht den Eindruck großer Vollständigkeit, namentlich ist das geschichtliche Material viel reicher als bei den uns sonst bekannten Ordensbüchern, welche meistens sich auf die Ordensstatuten beschränken und über die Veranlassung zu deren Stiftung nur sehr dürftige Notizen geben. Der Text, welchen der Herausgeber des verdienstlichen Werkes giebt, ist ein doppelter, ein französischer und deutscher; da, wie er sagt, die Uebersetzung der Ordensstatuten aus den betreffenden Landessprachen ins Deutsche oft schwierig gewesen sei und zu Mißverständnissen Veranlassung geben konnte, so habe er auch die Uebersetzung ins Französische als der verbreitetsten lebenden Sprache hinzugefügt. Die Abbildungen sind schön und sorgfältig in Farbendruck ausgeführt.

Cappès, Dr. med. W., **urkundliche Münz-Geschichte der Stadt Coesfeld**, zugleich Beitrag zur Geschichte der übrigen münsterländischen Städte in dem Zeitraume von 1578—1763. Coesfeld, 1870. Wittneven Vater in Comm. (49 S. gr. 8.) 10 Sgr.

Diese kleine Monographie kann für die deutsche Münzgeschichte keinen großen Werth beanspruchen, weil die Münzthätigkeit von Coesfeld zu unbedeutend gewesen ist; für die Local-

geschichte wie für die Sammler von Kupfermünzen hat die Schrift immerhin ein gewisses Interesse. Coesfeld hat nur Kupfer gemünzt. Wann die Stadt das Münzrecht erhielt, ist unbestimmt; die ersten Stücke, Pfennige und Heller, erscheinen im Jahre 1578. Als die letzten verzeichnet der Verf. Vierpfennigstücke aus dem Jahre 1763, nachdem übrigens in der Zeit von 1713 bis dahin die Münze geruht. Das spärliche urkundliche Material ist mitgetheilt, giebt aber nicht erhebliche Ausbeute. Dankenswerth sind schließlich die im Anhange gegebenen Bemerkungen über den sogenannten Coesfelder Crucifixthaler, von welchem der Verf. fünf verschiedene Stempel beschreibt.

Zeitschrift für Preuß. Geschichte u. Landeskunde. Hrsg. von P. Hassel. 7. Jahrg. Nr. 8.

Inh.: W. Böhm, wie stellen sich die Thaten Friedrich's II dar in der deutschen Literatur seiner Zeit, vornehmlich in der deutschen Dichtung? (Theil einer gekrönten Preisschrift.) — Korrespondenz. — Bibliographie.

Mittheilungen des Vereins für Geschichte der Deutschen in Böhmen. Red.: Ludw. Schlesinger. 9. Jahrg. Nr. 1–2.

Inh.: M. Paugert, Wok v. Rosenberg. — L. Schlesinger, Drangsale der deutschen Sprache in Böhmen. — Hallwich, zur Geschichte der Stadt Böhmisch-Leipa. — Miscellen: 1. A. Tobias, die Meßbücher der Johanniter in der Stadtbibliothek in Zittau; 2. J. Kaj. Markus, Simon Sechter; 3. J. Stocklöw, ein weiterer Beitrag zur Geschichte des böhm. Bauernaufstandes von 1680; 4. Ed. Janota, der Blutteich bei Falkenau.

Länder- und Völkerkunde.

Kiepert, H., neuer Atlas von Hellas und den hellenischen Colonien in 15 Blättern. 2. Lief. Berlin, 1870. Nicolaische Verlagsbuchhdlg. (5 Bll. Imp.-Fol.) 3 Thlr.

Die Vorzüge dieser neuen Bearbeitung des trefflichen, allen Freunden der historischen Geographie sattsam bekannten Kiepert'schen Atlas von Hellas sind schon in der von einem anderen Referenten herrührenden Anzeige des ersten Heftes im Jahrg. 1868, Nr. 3, S. 52 d. Bl. hervorgehoben worden. Das nun vorliegende zweite Heft bringt zunächst auf Blatt III eine Darstellung der politischen Geographie von Hellas und Kleinasien (bis zum 30 Grade östl. Länge) zur Zeit des Achäischen und Aetolischen Bundes (Maßstab 1:2,000,000) mit einem Nebenkärtchen: Hellas (mit Einschluß von ganz Makedonien, aber ohne Kleinasien und Kreta) unter den Römern; sodann auf Blatt V die Darstellung des östlicheren Theiles des mittleren Hellas, d. h. der Landschaften Lokris, Doris, Malis, Phokis, Boiotia, Euboia, Attike und Megaris (Maßstab 1:500,000), mit den Plänen von Theben, Orchomenos, Delphoi und dem Schlachtfelde von Platää als Beigaben am unteren Rande des Blattes. Das folgende Blatt (IX) giebt die nördliche Hälfte der asiatischen Westküste mit den dazu gehörigen Inseln im Maßstabe von 1:1,000,000; als Nebenkarten zwei größere Pläne von der troischen Ebene und von Ephesos und zwei kleinere von Kyzikos und Mytilene. Blatt XII bietet sodann eine von der Ostküste Iberiens bis zum östlichen Gestade des Pontus Euxeinos reichende Uebersichtskarte der hellenischen Colonien im Maßstabe von 1:7,500,000; den untersten Theil des Blattes nehmen vier Cartons ein, welche die Syrakusischen Colonien in Illyrien, die Kyrenaike, die Phokaischen Colonien in Ligystike und die Insel Kypros mit ihren phönikischen und hellenischen Colonien darstellen. Blatt XV endlich, mit welchem diese Lieferung schließt, in Farbendruck sehr schön ausgeführt, im Maßstab von 1:1,500,000, giebt eine Uebersicht der Höhenverhältnisse der hellenischen Länder in Europa: die Höhen von 100 Meter bis über 2500 Meter sind durch sieben verschiedene Nüancen von Braun dargestellt und durch viele eingeschriebene Ziffern, welche Dekameter (je 10 Meter) bezeichnen, bestimmter angegeben. — Möge nun auch die dritte Lieferung, deren Erscheinen in dem mit der ersten ausgegebenen, vom Sept. 1867 datierten Vorwort schon für Ostern 1868 „sicher in Aussicht gestellt" worden war, nicht allzulange mehr auf sich warten lassen! Der rechtfertigende Text für das Ganze, welcher derselben beigegeben werden soll, wird uns jedenfalls näher, als es in dem kurzen Vorwort geschehen ist, die vom Verfasser benutzten Hülfsmittel kennen lehren, und überhaupt zu einer eingehenderen Besprechung des ganzen Werkes Gelegenheit geben. Bu.

Kramer, G., Dir., Karl Ritter. Ein Lebensbild nach seinem handschriftlichen Nachlaß dargestellt. 2. Theil. Halle, 1870. Buchhandlung des Waisenhauses. (X, 454 S. 8.) 2 Thlr.

Lange hat der zweite Band von Ritter's Biographie auf sich warten lassen. Und in der That erschienen den Lesern des ersten Bandes die Schwierigkeiten der Fortführung so bedeutend, daß sich viele in den Gedanken fanden, auf diese Fortsetzung verzichten zu müssen. Biographien, welche in die Gegenwart hereinragen, stoßen auf eigenthümliche Bedenken, die um so größer werden, in je wichtigeren und allgemeineren Lebenskreisen sich der Mann bewegt hat, dessen Leben, dessen Stellung, dessen Einfluß geschildert werden soll. Indessen hat der Verf. des vorliegenden Buches, vielfachem Wünschen, Fragen und Drängen nachgebend, auch dieser schwierigen Aufgabe sich unterzogen — wir mögen sagen, einer dankbaren Aufgabe mit Glück und Geschick sich unterzogen. Galt es doch das Leben eines Mannes zu schildern, der als Mensch, als Lehrer und Gelehrter ein Muster für viele geworden ist, der eine Reihe von Jahrzehnten mit seltener Ausdauer auf dem Gebiete der Geographie gearbeitet, dieser Wissenschaft feste, gemessene Bahnen vorgezeichnet und den bleibenden Dank der Nachwelt sich gesichert hat.

Freilich müssen wir bekennen, daß Ritter's amtliches, geselliges, häusliches Leben im Verhältnisse zur Ausführlichkeit des ersten Theils etwas zu kurz gekommen ist. Gern hätten wir nach dieser und jener Seite hin aus dem Munde des Biographen Eingehenderes erfahren. Der Verfasser, der mit dieser allgemeineren Haltung mancher Schwierigkeit in der Bearbeitung entgangen ist, entschädigt uns dafür durch Mittheilung einer Reihe von Reisebriefen Ritter's. Diese Briefe, die fast drei Viertheile des zweiten Bandes füllen, sind ohne irgend welchen Gedanken künftiger Veröffentlichung entworfen und niedergeschrieben und bieten uns einen um so unbefangeneren Einblick in das Leben des gefeierten Mannes, in die Fundgruben und Werkstätten seines Lernens, Denkens und Arbeitens. An Frau, Bruder und andere Vertraute geschrieben, sprechen sie die Gedanken des Herzens in vollster Offenheit aus; sie geben, wie Ritter's wissenschaftliche Arbeiten, durch ihre Gedankenfülle überall Anregung zu tieferem Nachdenken, wie sie durch ihre Innigkeit und Wahrheit erquickend und wohlthuend auf den Leser wirken, so daß die ganze Biographie einem weiten Leserkreise als eine dankbare und fruchtbare Lectüre recht warm empfohlen werden muß.

Zeitschrift des deutschen Alpenvereins. Red.: Th. Trautwein. 1. Bd. 4. Heft. 1869—70.

Inh.: Holler, über die Lebensbedingungen u. Eigenthümlichkeiten der Alpenpflanzen. — Th. Petersen, Hauptpunkte in den Deutschen Alpen. — V. Hecht, die Zunigspitze. — J. Windstoßer, das Gaishorn im Algäu. — Welleuthal, der Bosco Consiglio in den Cadorischen Alpen. — K. Hofmann, das Kaisergebirge. — Th. Harpprecht, von der Gepatschalpe nach Vent über das Oelgruben- und Sechsegertenjoch. — H. Waitzenbauer, Taschacherjoch oder Taschacher Hochjoch. — J. Müller et, der Hohe Mangert. — C. Nägeli, eine wissenschaftliche Aufgabe für die Alpenclubs. — H. v. Schlagintweit-Sakünlünski, vergleichende hypsometrische Daten. — G. Götsch, der alte Etschgletscher. — Th. Trautwein, vom Virgenthal in das Krimmler Achenthal.

Globus. Hrsg. von K. Andree. 18. Bd. Nr. 4—6.

Inh.: Fr. Koppel, röm. Bilder. — K. Andree, unsere deutschen Grenzen und unsere Nachbarn. — H. Freih. v. Maltzan, ein Gerichtstag auf der Insel Dscherba in Tunesien. — Th. Hahn, die Buschmänner. Ein Beitrag zur südafrikan. Völkerkunde. — Th. Kirchhoff, das nördl. Texas. (Schl.) — Die Bergvölker Tschittagong's. Nach T. H. Lewin. — Neue Forschungen über die zeitweilig in freier Luft lebenden Fische, über Fischregen u. Kletterfische. — Th. Zorn, Aberglauben bei den Mönchgutern auf Rügen. — Fetischdienst in einer christl. Kirche zu Neuorleans. — Aus allen Erdtheilen.

Medicin.

Ophthalmologische Bibliographie vom Jahre 1867. Nach einzelnen Fächern zusammengestellt. Beilageheft zu den Klin. Monatsblättern für Augenheilkunde. VI. Jahrg. Erlangen, 1870. Enke. (85 S. gr. 8.) 14 Sgr.

Der Verfasser der ophthalmologischen Bibliographie ist mit seiner Arbeit etwas im Rückstand; das kürzlich erschienene neueste Heft bespricht die Literatur des Jahres 1867. Nichtsdestoweniger müssen wir die Fortsetzung dieser gewiß recht mühevollen Arbeit mit Dank begrüßen, denn sie erleichtert die Uebersicht über die ophthalmologische Literatur und wird, je länger sie fortgesetzt wird, um so mehr an Werth gewinnen. Bis jetzt sind fünf Jahreshefte erschienen. Diese ophthalmologische Bibliographie bildet eine ergänzende Beilage zu den Klinischen Monatsblättern für Augenheilkunde und dient jener Zeitschrift zugleich als ausführliches Sach- und Namenregister; sie erscheint aber auch unabhängig und wird im Verlauf der Jahre gewiß ein sehr bequemes Nachschlagebuch werden. — Das vorliegende Heftchen für 1867 enthält — laut Angabe der einleitenden Uebersicht — die Titel von 458 ophthalmologischen Arbeiten, welche von 264 Autoren verfaßt wurden. 123 unter diesen Autoren haben sich der deutschen, 49 der englischen, 53 der französischen, 19 der italienischen und 20 einer anderen Sprache bedient; doch bemerkt der Verf., daß das große numerische Uebergewicht der in deutscher Sprache geschriebenen Abhandlungen sich theilweise dadurch erklärt, daß — trotz des Strebens nach größtmöglicher Vollständigkeit — die außerdeutsche Literatur nicht ganz ebenso vollständig berücksichtigt und wiedergegeben werden konnte wie die einheimische. — Ein großer Theil der citierten Schriften und Journalartikel ist dem Inhalte nach, bald mehr bald weniger ausführlich, analysiert.

Hyrtl, Dr. Jos., Prof., **die Blutgefässe der menschlichen Nachgeburt** in normalen und abnormen Verhältnissen. Mit 20 Tafeln. Wien, 1870. Braumüller. (VIII, 152 S. Imp.-4.) 16 Thlr.

Die Angaben des Verf.'s stützen sich auf die Untersuchung von mehr als 200 injicierten menschlichen Placenten. Es werden nur die makroskopischen Verhältnisse abgehandelt, und zwar in vier Abschnitten: 1) der intraabdominale Theil der Nabelgefäße, 2) der extraabdominale Theil derselben, 3) die einfache Placenta, 4) die Placenta der Zwillinge und Drillinge. Im ersten Abschnitte wird auf das Verhalten der Gefäße in den ersten Monaten des Fötallebens zurückgegangen; die Varietäten des Verlaufs werden beschrieben; die vielfachen Anastomosen der vena umbilicalis erörtert und dabei die Gefäßkränze um den Nabel besonders berücksichtigt. Im 2. Theil werden Klappen der Nabelschnurgefäße beschrieben, auch solche unvollkommner Art an den Arterien; ferner eigenthümliche sehnige Verbindungen, welche die Wandungen der drei Gefäße mit einander verbinden — chordae funiculi vom Verf. genannt. Besonders ausführlich werden die Windungen des Nabelstranges in toto sowohl wie diejenigen, welche den einzelnen Gefäßen eigenthümlich sind, ihrem anatomischen Verhalten und ihren Ursachen nach erörtert. Im 3. Abschnitte wird die fast nie fehlende Anastomose der beiden Nabelarterien auf der Placenta ausführlich beschrieben, ebenso das Verhalten der Arterienramificationen bis zu ihrem Eintritt in die Cotyledonen; ferner die verschiedenen Arten der placenta succenturiata und das Verhalten der Gefäße dabei zum Gegenstande der Untersuchung gemacht. — Der Verf. beschreibt noch ein nutritives Gefäßnetz der Placenta, welches von den Nabelarterien vor ihrem Eintritt in die Cotyledonen entspringt. Im 4. Capitel wird vorzugsweise die Gefäßcommunication der verschiedenen Placenten bei Zwillingen erörtert.

Diese Angaben mögen genügen um zu zeigen, auf welche Dinge die Untersuchungen im vorliegenden Werke vorzugsweise gerichtet sind. An einzelnen neuen Thatsachen von Interesse fehlt es in dem Werke nicht, wenn auch die große Menge der Untersuchungsresultate auf die Beschreibung der Varietäten in den Gefäßverläufen sich beschränkt; und diese Art der anatomischen Forschung an der Placenta kaum jemals von praktischer Bedeutung und auch wissenschaftlich nicht gerade von großem Gewichte sein kann. Immerhin ist es dankenswerth, daß auch diese Dinge endlich einmal von geübter Hand einer Untersuchung unterzogen wurden. Vergleichend anatomische Angaben fehlen. — Von den einer Erklärung bedürftigen Thatsachen ist die am ausführlichsten behandelte — die Drehung der Nabelschnur — durch des Verf.'s Erläuterungen wohl nicht zum Abschluß gebracht.

Mangel an Fleiß ist jedenfalls nicht die Ursache, weshalb der Werth des in dem Werke Enthaltenen für die Wissenschaft kein erheblicher genannt werden darf; vielmehr liegt der Grnnd wohl allein in dem Stoffe selbst — der makroskopischen Anatomie der Nabelschnur und Placenta. — Die Ausstattung des Werkes ist brillant; ganz besonders gilt dies von den 20 chromolithographierten Tafeln. —u—

Archiv f. pathol. Anatomie u. Physiologie u. f. klin. Medicin. Hrsg. von Rud. Virchow. 50. Bd. 4. Heft.

Inh.: P. Güterbock, Studien über die feineren Vorgänge bei der Wundheilung per primam intentionem an der Cornea. — J. Arnold, ein Fall von congenitalem zusammengesetztem Lipom der Zunge und des Pharynx mit Perforation in die Schädelhöhle. — J. Talko, über angeborne Hirnhernien. — R. Volkmann, zur Histologie des Muskelkrebses. — Nassiloff, über die Diphtheritis. — J. M. Roßbach, Addison'sche Krankheit und Sklerodermie. — G. Saviotti, Untersuchungen über die Veränderungen der Blutgefäße bei der Entzündung. — Kleinere Mittheilungen. — Inhaltsverzeichniß zu Bd. XLI—L.

Archiv für die gesammte Physiologie des Menschen u. der Thiere. Hrsg. von E. F. W. Pflüger. 3. Jahrg. 9. Heft.

Inh.: W. Wundt, über die Erregbarkeitsveränderungen im Electrotonus und die Fortpflanzungsgeschwindigkeit der Nervenerregung. (Vorläuf. Mittheilung.) — A. Gruenhagen, zur Irisbewegung. — M. Jaffé, über den Nachweis und die quantitative Bestimmung des Indicans im Harn. — S. L. Schenk, das Ammoniak unter den gasförmigen Ausscheidungsprodukten. — O. Nasse, über die Erregung der Nerven durch positive u. negative Stromesschwankungen. (Vorläufige Mittheilung.)

Jahrbuch für Kinderheilkunde u. phys. Erziehung. N. F. Redig. von Widerhofer u. A. 3. Jahrg. 4. Heft.

Inh.: L. M. Politzer, Asthma bronchiale, Bronchienkrampf im Kindesalter. — A. Steffen, Beiträge zur Lehre von den Herzkrankheiten. — L. Fleischmann, Morbilität, Mortalität u. Periodicität der acuten contagiösen Exantheme. — Kl. Mittheilungen. — Analekten.

Neues Repertorium für Pharmacie. Hrsg. von L. A. Buchner. 19. Bd. 8. Heft.

Inh.: Ludw. Raab, über ein neues Kohlensulfid. — H. Spirgatis, vorläufige Mittheilung über das Harz der Tampico-Jalape. — D. Hanbury, über die Stammpflanze der Tampico-Jalape. — v. Schroff, über die reifen und unreifen Früchte von Conium maculatum bezüglich ihres Gehaltes an wirksamen Bestandtheilen. (Vortrag.) — C. Nöllner, über den Lüneburgit. — K. Knapp, über eine neue Methode zur Bestimmung des Traubenzuckers. — Kleine Mittheilungen, Literatur 2c.

Deutsche Klinik. Hrsg. von Alex. Göschen. Nr. 34 u. 35.

Inh.: Der Schwefel in der Angina diphtherica nach der Vorlesung des Dr. Gaspar Gomes in der Sociedade das sciencias medicas vom 15. Februar 1868. Bearbeitet von J. Beer. — C. Ph. Falck, Beiträge zur Kenntniß der Wirkungen des Codeins. (Schluß.) — E. R. Pfaff, die einfachen Arzneimittel der Araber u. ihre therapeut. Anwendung. (Forts.) — C. Hirsch, über Sclerose des Gehirns u. Rückenmarks. (Forts.) — Ploß, ein einfacher selbstthätiger Heberapparat zur Entleerung des Magens. — Flemming, ein Vergleich der Dampf-, irisch-römischen u. der warmen Sandbäder. — Müller, das Wurstgift. (Forts.) — Literaturblatt ꝛc. — Feuilleton: Göschen, die deutschen Bäder und der Krieg. — Derſ., vom Kriege.

Sprachkunde. Literaturgeschichte.

Schmidt, Dr. Leopold, Prof., **de tractandae syntaxis graecae ratione** commentatio. (Index lect. aestiv.) Marburg, 1870. (15 S. 4.)

Die Bedeutung der vorliegenden Schrift beruht wesentlich darauf, daß sie, wohl zum ersten Mal, in klarer und gründlicher Weise auf einen Gegenstand näher eingeht, der unter den Forschern auf dem Gebiet der griechischen Syntax wohl schon längere Zeit hindurch als unausgesprochene Differenz in Methode und Auffassung sich geltend machte, aber erst jetzt sich mehr und mehr als ein Kampf zweier Principien zu enthüllen beginnt. Es handelt sich dabei um eine Lebensfrage der griechischen Grammatik, nämlich darum, ob es eine Möglichkeit und eine Methode für uns giebt, syntaktische Idiome und Structuren ihrer inneren Bedeutung und psychologischen Entstehung nach zu ergründen. Hr. Schmidt hat seiner Schrift äußerlich die Form einer polemischen Erwiederung gegeben, welche, natürlich ohne jede Beimischung persönlichen Gefühls, an einen hervorragenden Mitforscher auf diesem Felde, Hrn. Charles Thurot, gerichtet ist, der eine frühere Schrift des Verf.'s in der Revue critique, 1869, Nr. 24, p. 371 ff. besprochen und bei diesem Anlaß sich unumwunden über sein Princip in jener Frage ausgesprochen hatte. Die Controverse ist folgende. Nach der Einen der beiden streitenden Ansichten ist anzunehmen, daß im Gebiet der Structuren und Idiome eine wirkliche Verschiedenheit der Bedeutung nur im Großen und Ganzen und an den hauptsächlichsten Grundtypen nachweisbar ist, während die kleineren Varietäten, in welchen jene größeren Typen ausgeprägt sind, keinen Anspruch auf streng begriffliche Unterscheidung haben: sie sind mehr oder minder zufällige Schöpfungen des productiven Dranges der Sprache, in ihren Schicksalen lediglich durch einen äußeren Factor, den Gebrauch, bestimmt. Es scheint, daß gerade unter den französischen Gelehrten dieser skeptisch-empirische Standpunkt zahlreiche Anhänger gefunden hat, doch mögen auch Manche unsrer Landsleute ihn theilen. Hr. Thurot sagt p. 374 c'est perdre son temps et sa peine que de chercher dans ces fluctuations communes à toutes les langues des règles fixes et des distinctions délicates... Il faut renoncer aussi à définir rigoureusement la signification de certaines formes grammaticales, en particulier celles du subjonctif et de l'optatif grecs. Dieser Ansicht nun stellt sich die von Hrn. Schmidt sehr glücklich vertheidigte Auffassung gegenüber: ihr gilt es als die schönste Aufgabe der Syntax, in den verschiedenen unter einander verwandten Structuren jene zarten und leisen Bedeutungs-Abstufungen nachzuweisen, in denen die Sprache, und zwar in ihrer frühesten Zeit am frischesten, die mannichfaltigen Qualitäten des fließenden Seins, die Grade der Realität in ihrer Annäherung an die Wirklichkeit auszudrücken gewußt hat. Hiernach würde es ebensosehr ein Recht wie eine Pflicht der wissenschaftlichen Syntax sein, diese Unterscheidungen, soweit es sich nach dem vorhandenen Material irgend thun läßt, zu verfolgen und die Denkoperationen und seelischen Vorgänge, durch welche der Sprachgeist die Außenwelt sich vergegenständlicht, zu deuten und zu begreifen. Zu einer Durchführung der Syntax in diesem Sinne gehört allerdings ein gewisser idealer (sollen wir sagen: echt deutscher?) Aufschwung der Seele. Die von Hrn. Schmidt dargelegte ratio tractandae syntaxis graecae hat das Verdienst, das Recht einer solchen Betrachtung gegenüber den mit dialektischer Gewandtheit vorgetragenen Zweifeln eines Stimmführers der entgegengesetzten Meinung nachdrücklich unsrer Wissenschaft gewahrt zu haben. Der Verf. hat sich aber nicht auf die theoretische Darlegung seines Standpunktes beschränkt, sondern hat denselben auch in historischer Betrachtung an einer Reihe von Idiomen nachgewiesen, in denen ohne alle Künstelei und nur durch hingebendes Nachempfinden sich sehr feine Unterschiede in der Qualität des aufgefaßten Seins für scheinbar ganz gleichwerthige Structuren aufs evidenteste herausstellen, während ein Nebeneinander-Bestehen derselben als unterschiedslose Masse ein unbegreifliches Räthsel sein würde. Es sei hier als besonders trefflich hervorgehoben die Besprechung (p. 8) des Participium Aoristi als Ausdruck einer mit der Haupthandlung gleichzeitigen Nebenhandlung. Hier ist vom Verf. mit seiner Kenntniß des historischen Entwicklungsganges dieser Spracherscheinung darauf hingewiesen, wie im älteren Griechisch die Anwendung dieses Idioms durchaus an ein bestimmtes zwischen beiden Handlungen obwaltendes Verhältniß von besonders innerlicher Natur geknüpft erscheint, während von späteren Autoren die Feinheit dieses Verhältnisses verkannt und auch eine bloß äußerlich und lose mit dem Hauptfactum verknüpfte Nebenhandlung gleichwohl durch den, die Innerlichkeit so zart malenden, Aorist dargestellt wird, wie z. B. in der sehr charakteristischen Stelle bei Diodor 2, 13 *ἐν τούτῳ δὲ τῷ τόπῳ συχνὸν ἐνδιατρίψασα χρόνον (ἡ Σεμίραμις) καὶ πάντων τῶν εἰς τρυφὴν ἀνηκόντων ἀπολούσασα, γῆμαι μὲν νομίμως οὐκ ἠθέλησεν..., ἐπιλεγομένη δὲ τῶν στρατιωτῶν τοὺς εὑπρεπείᾳ διαφέροντας τούτοις ἐμίσγετο...* Auf weitere Einzelheiten einzugehen verbietet uns leider der Raum. *λτ.*

Rausch, Dr. Friedlieb, **Geschichte der Literatur des Rhäto-Romanischen Volkes** mit einem Blick auf Sprache und Character desselben. Frankfurt a. M., 1870. Sauerländer's Verlag. (VIII, 174 S. gr. 8.) 28 Sgr.

Von Tag zu Tag erkennt man mehr die Bedeutsamkeit derjenigen romanischen Mundarten, deren Gebiet aus Istrien bis fast ins Herz der Schweiz, eine Art Militärgrenze des Italienischen gegen das Deutsche, sich dahinzieht. Pirona, Schneller und Pallioppi haben sich in die wissenschaftliche Behandlung der drei Gruppen, zu denen jene Mundarten sich auf natürliche Weise zusammenstellen, getheilt; doch fehlt besonders noch eine vergleichende Grammatik der westlichen Gruppe. Diesem Mangel abzuhelfen, beabsichtigt der Verf. der vorliegenden Schrift, welche er als Vorläufer des größeren Werkes in die Welt sendet. Sie zerfällt in zwei Theile, einen einleitenden: „Sprache und Volk" und einen Hauptheil: „Denkmäler und Schriftsteller." Ohne Zweifel ist dieser zweite Theil mit großem Fleiße gearbeitet; mit welcher Sorgfalt aber, werden nur die Wenigen ergründen können, denen eine mehr oder weniger vollständige churwälsche Bibliothek zu Gebote steht. Indessen sind uns doch, trotz unsrer sehr beschränkten Mittel zur Controle, (um Minutien zu verschweigen) einige bedenkliche Versehen aufgestoßen. D. Bonifaci's zu Lindau, nicht Disentis, gedruckter Katechismus wird als verloren gegangen bezeichnet (S. 72), da doch schon die Notiz des v. Salis-Marschlins im VIII. Jahrb. f. rom. und engl. Lit. eines Besseren belehren mußte. L. Sartèa's ladinische Novellen sollen „beweisen, wie sehr die reiche und stylistisch geschmeidige rhäto-romanische Sprache auch für die Behandlung dieser Prosagattung ganz besonders geeignet ist" (S. 96). Hätte der Verf. die zweitgenannte dieser Novellen in den Händen gehabt, so würde er als Titel wohl nicht: Il Bechèr sür la Planüra da Salisbury (der Kelch in der Ebene von Salisbury), sondern Il Bêschèr (der Hirt) sün l. P. d. S. verzeichnet und außerdem bemerkt haben, daß sie (und so wohl auch die erstere) aus dem Deutschen übersetzt ist. C. Schmid's Ilg Utschì Canari ist kein „naturwissenschaftliches

Schriftchen" (S. 107), sondern eine Kindererzählung. Die Scheidung der poetischen von der prosaischen Literatur erschwert die Uebersicht, und ist zwecklos, da der Charakter beider fast ausschließlich ein religiöser ist. Daß der Ansatz zu einer Nationalliteratur vorhanden gewesen ist, zeigen die von Campell überlieferten Kriegslieder aus dem Ende des 15. Jahrhunderts und J. v. Travers' „Müsserkrieg" von 1527; aber die Reformation trat hemmend dazwischen und Jahrhunderte lang hielten die theologischen Interessen jede volksthümliche Regung auf diesem Gebiete darnieder (vgl. Genf unter Calvin und seinen Nachfolgern). Ob in gereimter oder ungereimter Rede gebetet und gepredigt worden ist, macht wenig aus; überdies ist fast Alles Uebersetzung und Nachdichtung und nur selten, wie etwa bei St. Gabriel, spürt man einen originalen Hauch. Erst seit einem Jahrzehnt können wir von eigentlicher Volksdichtung reden. Dieser Sachverhalt wird durch den außerordentlich panegyrischen Ton des Verf.'s etwas entstellt. Die erwähnten Kriegslieder sind nach ihm „von tadellosen Reimen" (S. 115); freilich „für einen falschen Reim fehlt der rhätischen ebensowohl wie der italienischen Sprache der Begriff" (S. 116; doch vgl. S. 130). Vom „Müsserkrieg" sagt sein Herausgeber A. v. Flugi richtig: „durchweg nur chronikartig werden die Begebenheiten kurz und dürftig der Reihe nach hergezählt"; der Verf. sieht darin ein Gedicht, „das sich seinem Wesen nach weit über die s. g. Reimchroniken erhebt" (S. 120); „dabei ist der Styl im klaren, fließenden, feierlich berichtenden Ton des Epos gehalten" (S. 121). In dem einleitenden Theile begegnen wir keinen fördernden neuen Ideen. Was die Vorarbeiten über Churwälsch anlangt, so wird zunächst Planta vom Verf. durchaus überschätzt; Fuchs bezeichnet mit vollem Recht dessen „berühmtes Schreiben" als bedeutungslos. Hingegen werden Steub's wirklich bedeutende Verdienste um die bündnerische und tirolische Ortsnamenforschung über seinen rätologischen Fehlgriffen, die er ja zum großen Theil selbst erkannt hat, gänzlich übersehen. Zudem belehrt Steub auch noch da, wo er von falschen Prämissen ausgegangen ist, durch seinen Scharfsinn und regt durch seine Phantasie an. Der S. 159 angeführte Christmann, Pfarrer bei Göppingen, war kein Oberländer; er ließ 1819 eine allerdings werthlose Nachricht von der sog. romanischen Sprache in Graubündten erscheinen. Die Anregung hierzu war ihm vom Pfarrer Rösch, ebenfalls in der Umgegend von Göppingen, gegeben worden und dieser, nicht Christmann hatte eine Grammatik und ein Wörterbuch angefertigt, die handschriftlich geblieben sind. Nicht in Rotterdam, sondern in Rottweil ist Lauchert's Abhandlung herausgekommen (S. 160). Sulzer's Buch dient der Kenntniß der tiroler Dialekte so gut wie gar nicht, und Schneller's „rühmenswerthe" Studj beziehen sich fast nur auf das Wälsch tirolische, sind außerdem vom eigenen Verf. desavouiert worden. Daß hingegen Schneller's neuestes Werk, dessen erster Band doch schon vor einem halben Jahre das Licht erblickte, nicht einmal in der zu Anfang April geschriebenen Vorrede erwähnt wird, nimmt Wunder. Pirmin Rufinatscha's (der Verf. nennt ihn kurzweg Pirmin) ganz unwissenschaftliches Programm wird Mitterrutzner's weit tüchtigerem vorgezogen (S. 15). Ueber die Sprachgeschichte durften wir an diesem Orte etwas erwarten; wir erfahren aber nur, daß das „Rhätische mindestens ebenso alt ist als das Provenzalische, Limousinische, Altfranzösische und die östlichen Mundarten" (S. 19). Die Bezeichnung „Rhätisch" oder „Neurhätisch" ist völlig unglücklich; aber auch gegen den Ausdruck „Rhätoromanisch" (richtig würde geschrieben werden Rätoromanisch) protestieren wir, da er, auch nur geographisch genommen, für das Friaulische nicht paßt. Denn dieses, von nahezu einer halben Million Menschen gesprochen, ist nicht bloß ein „Neben-Dialekt des Neu-Rhätischen" (S. 28) und die Annahme, „daß die Brixenter ihre Redeweise nach Osten hin verpflanzten" (S. 20), ist uns geradezu unverständlich. Die Bestimmung der Grenzen des bündnerischen Romanisch (S. 22) ermangelt der Klarheit und der Richtigkeit. Gegen die Abtheilung der Einzelmundarten läßt sich Manches einwenden. Das Oberhalbsteinische „zweigt sich" nicht „schroff von den Romonsch-Dialekten ab" (S. 24), sondern gehört entschieden zum Subsilvanischen. Daß die Untermundarten des Suprasilvanischen oder Surselvischen (der Verf. schreibt fälschlich immer „Sürselvisch", auch „Sürmeir"), die Disentiser und Flanzer mit den Katholischen und Reformierten identisch sind, scheint dem Verf. entgangen zu sein (S. 23 f.) Dem Subsilvanischen wird das Filisurische zugezählt (S. 24), das doch wohl mit dem Bergünischen zum Oberengadinischen gehört. Schams und Domleschg sind zwei verschiedene Dinge (s. ebend.). Wenn übrigens der Verf. S. 72 behauptet, das Subsilvanische habe keine Literaturdenkmäler aufgestellt, so erfahre er, daß Bonifaci und Barandun, die er beide anführt, im Domleschger Dialekt schrieben. Die Mundarten vom Bergell und von Poschiavo werden unter dem Namen „Puschlavisch" zusammengefaßt und zum Oberengadinischen gezogen (S. 26); beide sind aber zweifellos italienisch (vgl. S. 22: „Casaccio und Vicosoprano beide halb romanisch, halb italienisch"; S. 23: „Poschiavo italienisch"). Carisch wird des ungenauen Ausdrucks „Duvinisch" für Puschlavisch bezichtigt (S. 26); meinte aber Carisch mit Duvin wirklich Dubino, das nicht einmal im Puschlav sondern in der Nähe des Comersees liegt, und nicht vielmehr Duvin im Bündner Oberland? Neu ist dem Ref., daß in Davos neben Deutsch auch Unterengadinisch geredet wird (S. 26). Die Ausdrücke „Romonsch" und „Ladinisch", die aus wissenschaftlichen Büchern verbannt werden sollten, haben wirklich Verwirrung angerichtet; auf der Tabelle S. 27 steht das Engadinische als „Westladinisch" mit dem Tirolerischen als „Ostladinisch" zusammen, wozu jede sprachliche Berechtigung fehlt. Ebendaselbst zerfällt das Ostladinische in zwei Abtheilungen, das Gröddnerische und das Fennbergische und sind der ersteren alle übrigen tiroler Mundarten, sogar das Badiotische, untergeordnet. — S. 28 fg. wird ein langes Citat ausgeschrieben, angeblich „ein 1867 abgegebenes treffendes Urtheil des Curaten Vian", in der That aber, wie der Stil deutlich zeigt, aus Steub's Feder geflossen. Wenig überzeugend sind die Etymologien Rhaeti = „Bewohner eines seichtfließenden Wassers" und Engadina = Innwasserträßchen (S. 30 fg.). Ueber Ortsnamen wird sonst nur Altes wiederholt, sogar Räzüns = „Rhaetia ima", Ardetz = „Ardea", Vadutz = „val dutsch", Bonaduz = „pan a tots" und zwar ohne Fragezeichen, die bei den richtigen Ableitungen Flims = ad flumines, Disentis = desertinum gesetzt werden (S. 32 fg.). Gatschet's Werk scheint dem Verf. unbekannt geblieben zu sein. Aus den Andeutungen des Vf.'s vermag Ref. kein klares Bild über das Verhältniß der „Neurhätier" zu den „Altrhätiern" und den „Urrhätiern" zu gewinnen. Betont wird, die einzig historisch nachweisbare Einwanderung von Römern sei die jener vor Hannibal flüchtigen Familien in das Innthal (S. 35. 163); daher „die noch hier lebenden Geschlechtsnamen der Valerier, Curiatier, Flaccier, Gracchen" (S. 42). — Travers wird als Erfinder der „rhätischen" Schrift gepriesen, mit welchem Rechte, stehe dahin. Wie er aber selbst geschrieben hat, können wir nicht wissen, da sein Gedicht nicht in ursprünglicher Schreibung erhalten ist. Das dem Travers S. 49 zuerkannte Schreibsystem ist aus dem Bifrun's (der Verf. schreibt fälschlich immer Biffrun) und dem Campell's, die untereinander etwas verschieden sind, zusammengesetzt und dies mußte doch wenigstens gesagt werden. Das Dakoromanische, auf dessen Bevorzugung durch Diez der Verfasser eifersüchtig ist, wäre besser aus dem Spiele geblieben. S. 48 heißt es, daß dasselbe: „nur nach und nach zu dem Richtigeren überging und die letzte Spur der älteren Schreibweise erst dann tilgte, als Diez den Wallachen an der Stelle des kyrillischen Jerr das punctierte ö gab." — Diese Ausstellungen, die noch vermehrt werden könnten, sollen den Verf. nicht von der Thätigkeit auf diesem Gebiete abmuntern, sondern ihn nur zu vorherigem Erwerbe wissen-

schaftlicher Methode und klarer Darstellung anregen. — Druck und Ausstattung des Buches sind gut. Schdt.

Neue Jahrbücher für Philologie u. Pädagogik. Red.: Alfr. Fleckeisen u. H. Masius. 101. u. 102. Bd. 7. Heft.

Inh.: A. Schäfer, Anz. von Schöne: Analecta. 1. — O. Richter, zu Herodotos VII, 36. — B. Friederich, zu Eunapios [15, 68]. — W. H. Roscher, über Aspiration und Aspiratae im Griechischen; mit Zusatz von Fleckeisen. — Zu Plautus Aulularia IV, 8, 1. — H. Weil, Anz. von Girard: sentiment religieux en Grèce. — M. Schmidt, Dochmien. — O. Clason, Anz. von C. L. Urlichs: commentatio de vita et honoribus Agricolae. — H. Düntzer, des Polykleitos *ἐν ὄνυχι γενέσθαι*.

H. Mähly, giebt es einen sprachlichen Ersatz für das Latein an Realschulen? — Henze, Karl Gustav Heiland. — Boxberger, historisch-kritische Schillerausgabe. (Forts.) — Kurze Referate und Mittheilungen.

Zeitschrift für die österr. Gymnasien. Redd.: J. G. Seidl, F. Hochegger, J. Vahlen. 21. Jahrg. 5-6. Heft.

Inh.: H. Zeißberg, Analekten zur Geschichte des 15. Jahrhunderts. — Literarische Anzeigen. — Ed. Scholz, Studien über den historisch-geograph. Unterricht am Gymnasium. — Miscellen, Verordnungen 2c.

Zeitschrift für Stenographie u. Orthographie. Hrsg. von G. Michaelis. 18. Jahrg. Nr. 4.

Inh.: G. Michaelis, zur Fortbildung der deutschen Rechtschreibung. — Die 22. Auflage von Stolzes Anleitung zur deutschen Stenographie. — Zur Fortbildung der Stolzeschen Stenographie.

Shakespear-Museum. Hrsg.: M. Moltke. Nr. 3 u. 4.

Inh.: Shakespear-Stammbuch: 7. H. Harberts; 8. M. M. Kalisch; 9. Rabel; 10. Ben Jonson; 11. Börne. — L. Tieck, Briefe über Shakespear. 1—3. — M. Moltke, ob Pole-axe oder Polacks, Streitaxt oder Polacken. (Schl.) — Die Shakespearhaltigen Bibliotheken Deutschlands: 2. Die königl. öffentl. Bibliothek zu Dresden. — R. Gericke, eine Shakespearfrage. (Aus der A. A. Z.) — Miscellen und Notizen.

Deutscher Sprachwart. Hrsg. von M. Moltke. 5. Bd. Nr. 7 u. 8.

Inh.: Tageskalender der deutschen Literatur. 1. bis 30. April. — Ausspruche über Hölderlin. (Schl.) — Th. Ebeling, über die Rection des Zeitwortes lehren. — Stimmen und Mittheilungen aus der Sprachwart-Gemeinde, Bücherschau, Allerlei.

Pädagogik.

Strümpell, Ludw., Prof., Erziehungsfragen, gemeinverständlich erörtert. Leipzig, 1869. Verlag f. erzieh. Unterricht. (2 Bl., 108 S. 8.) 15 Sgr.

„Man bemerkt nicht selten, daß Aeltern, Erziehern und Lehrern bei Fragen der Erziehung und des Unterrichts deshalb das Verständniß der Sache fehlt oder schwer wird, weil sie mit den Grundbegriffen der Pädagogik unbekannt sind. Die vorliegenden Aufsätze wollen an drei Fragen der Art für gebildete Leser den Versuch machen, dem genannten Uebelstande abzuhelfen." Diese dem Vorworte entnommenen Sätze erläutern die Tendenz der Schrift, welche sich mit den „allgemeinen Einflüssen, unter denen die Kinder aufwachsen", den „erziehenden Thätigkeiten" und den „Zielen der Jugendbildung" beschäftigt. Wenn der Herr Verf. wohl darin zu weit geht, daß er auch den Erziehern und Lehrern so gar allgemein zur Last legt, sie seien „mit den Grundbegriffen der Pädagogik" unbekannt — es müßte denn etwa unter Pädagogik ein einzelnes System verstanden werden sollen —, so ist doch der hier gemachte Versuch mit Dank zu begrüßen, pädagogische Fragen zwar wissenschaftlich, aber doch gemeinverständlich zu behandeln. Vielleicht darf dabei auf ein Moment mit hingewiesen werden, durch dessen Berücksichtigung der praktische Erfolg solcher Bemühungen wesentlich gesteigert werden könnte: die unmittelbare Beziehung der Auseinandersetzung auf die Praxis selbst. Es wäre nicht schwer gewesen, die klaren und verständigen Ausführungen des Verf.'s durch eine Reihe concreter Fälle zu verdeutlichen. Gerade dieses Hinüberleitens der pädagogischen Fundamentalsätze in die Praxis bedarf es, um diese allmählich mit jenen befruchtend und bessernd zu durchdringen. P.

Leipziger Blätter für Pädagogik. Hrsg. vom pädag. Vereine zu Leipzig. 4. Bd. 4. Heft.

Inh.: Die 19. allgemeine deutsche Lehrerversammlung. — Die lateinische Sprache in der Realschule. — Der Entwurf eines Schulgesetzes für Hamburg. — Vertheilung des Unterrichtsstoffes in der Botanik an die aufsteigenden Klassen der Realschulen. — Zur geschichtlichen Literatur. (Forts.)

Vermischtes.

Monatsschrift f. Geschichte u. Wissenschaft des Judenthums. Hrsg. von Z. Frankel, fortgef. von H. Graetz. 9. Hft. Septbr.

Inh.: B. Behrend, Beiträge zum Verständniß der Genealogien der Chronik. (Schl.) — Ad. Neubauer, Joseph ben Aquin. (Forts.) — P. Bloch, die zweite Uebersetzung des Saadianischen Buches „Emunoth wedeoth". — J. Perles, etymologische Studien. (Forts.)

Altpreuß. Monatsschrift. Hrsg. von R. Reicke und E. Wichert. 4. Heft. Mai-Juni.

Inh.: G. H. F. Nesselmann, Forschungen auf dem Gebiete der preuß. Sprache. 1. Beitrag. — Gustav Bergenroth. Ein Nekrolog. — H. Prutz, der 4. Band der Scriptores rerum Prussicarum. — Mittheilungen u. Anhang.

Monatshefte für Musikgeschichte. Hrsg. von der Gesellschaft für Musikforschung. Red.: R. Eitner. 1. Jahrgang. 1869. Berlin, Trautwein.

Inh.: R. Eitner, Georg Forster der Arzt und Georg Forster der Kapellmeister. — Fr. Witt, Hans Leo Hasler. — Katalog der Musikalien der Ritterakademie zu Liegnitz. — C. Dreher, die ältesten Erzeugnisse der deutschen Tonkunst. — Arnolt Schlick's senior Spiegel der Orgelmacher und Organisten. — A. Schlick's junior Tabulaturen etlicher lobgesetzung 2c. — A. Schubiger, historische Irrthümer im Fache der Tonkunst. — A. G. Ritter, die musikalischen Chöre des Chr. Th. Walliser zur Tragödie Andromeda. — G. Döring, die Musik in Preußen im 18. Jahrh. — G. Becker, Pierre Davantes, dit Antesignanus, nouvelle et facile méthode pour chanter. — O. Kade, Leonhard Lechner und sein Streit mit dem Grafen Eitel Friedrich von Hohenzollern im J. 1585. — Kleinere Mittheilungen, Anzeigen 2c.

Revue critique. Nr. 29.

Inh.: A. Mariette-Bey, Abydos. Tome I. — Quintiliani institutionis oratoriae libri XII, rec. Halm. — J. Chapelain, de la lecture des vieux romans, p. p. A. Feillet. — A. Desmasures, histoire de la révolution dans le département de l'Aisne.

Nr. 30: E. Egger, l'Hellénisme en France. — Visio Tnugdali ed O. Schade. — Fr. Scholle, über den Begriff Tochtersprache. — K. Bartsch, altfranz. Romanzen u. Pastourellen. — Epistolae obscurorum virorum. — G. Brandes, den franske Aesthetik i vore Dage.

Nuova Antologia di scienze, lettere ed arti. 5. Anno. Vol. 15. Fasc. IX. September.

Inh.: G. Carducci, musica e poesia nel mondo elegante ital. del secolo XIV. — Dora D'Istria, gli Albanesi Mussulmani. (fine.) — L. Chiala, la guerra Franco-Prussiana. — R. Mariano, la dottrina dell' amore. — G. Milanesi, della tavola di nostra donna nel tabernacolo di or san Michele. — D. Gnoli, Balbina. (Novella.) — A. Gabelli, l'Italia e l'istruzione femminile. — B. Odescalchi, l'Ungheria I. l'Ungheria e Széchényi. — Notizie letterarie, Rassegna musicale, Rassegna politica etc.

Die Grenzboten. Red.: G. Freytag. Nr. 38.

Inh.: Die dritte französ. Republik. — Deutschland u. die Niederlande in ihren ältesten literar. Beziehungen. — Das 2. Kaiserreich im Lichte der franz. Geschichtschreibung. 6. Mexico. — Aus München. — Die Büchersammlung der Universität Straßburg. — Die franz. Kriegsflotte. — Elsaß-Lothringen und ihre Wiedergewinnung.

Allgem. Zeitung. Beilage. Nr. 247—253.

Inh.: „Karl Philipp u. Wilh. Friedemann Bach u. deren Brüder." — Ein nachträgl. Wort über W. Menzel's „Kritik des modernen Zeitbewußtseins." — Kriegsrechtl. Briefe. 7—9. — Joh. K. Eduard Schwarz. (Nekrolog.) — Zur Geschichte Friedrich's I u. Friedrich Wilhelm's I von Preußen. — Andresen's Handbuch für Kupferstichsammler. — Gewinn u. Preis des Kampfes. — De Rossi's Bullettino di Archeologia cristiana. — Prinz Salm. (Nekrolog.) — Die verbrannten Bibliotheken Straßburgs. — Die Bullen Unam sanctam u. Mernit. — Die Naturlehre des Staates. — Martin Luther's Sprache und Wortschatz. — Noch einige berühmte Elsässer. — Die Generalstabschefs der deutschen Heere in Frankreich. 2. — Abrechnung mit Frankreich. — Ein Blick ins Lazareth. — Ein poet. Gruß aus England. — Prof. Dr. C. Fr. Ameis. — Die Turcos.

Wissenschaftl. Beilage der Leipz. Zeitung. Nr. 73—75.

Inh.: Zur Wohnungsfrage. — Elsaß u. Lothringen und ihre Wiedergewinnung für Deutschland. — Die Nordpolarreise des Capitain Koldewey mit der Germania. — Einige Bemerkungen über die Fassung histor. Schriften. — Leipziger Stadttheater. — Literarisches, Miscellen.

Beilage des K. Preuß. Staats-Anzeigers. Nr. 37.

Inh.: Se. Majestät der König in der Schlacht am 18. August 1870. — Chronik des deutsch-franz. Krieges 1870. — Die Generalstabschefs der deutschen Heere in Frankreich. 2. — Befestigung von Paris. — Uebersicht der Ehrenpreise. 2. — Das öffentl. Feuerversicherungswesen im deutschen Zollverein 1866. 1867. — Der Kreis Hamm. — Breslauer Hausbezeichnungen. — Der Krieg und die deutsche Bühne. 1.

Illustrirte Zeitung. Nr. 1420.

Inh.: Albert, Kronprinz von Sachsen. — Kriegschronik, Wochenschau 2c. — Die Generalstabschefs der deutschen Armeen. — Mac-Mahon in der Schlacht bei Wörth. — Am Morgen des 16. August auf dem Bahnhofe zu Courcelles. — Die preuß. Garde bei St. Marie-aux-Chênes am 18. August. — Die 1870er Ernte u. der Krieg. — Ploß, der Transport Verwundeter auf Eisenbahnen. — Lager Schwerverwundeter bei Sulz. — Sedan. — Verdun.

Siebenbürgisch-deutsches Wochenblatt. Nr. 35 u. 36.

Inh.: Wochenschau. — Zur Friedensliga. — Kriegschronik vom 18. August bis 2. September. — Sächs. Stimmungen. — 42. Gesetzartikel von 1870. — Von den deutschen Universitäten. 6. Heidelberg. — Die Vereinstage in Sächs.-Reen. (Schl.) — B. Rost, die körperl. Eigenschaften des Rindviehes in Bezug zu den besonderen Zwecken der Haltung. — Zum 2. September. — Das polit. Gleichgewicht in Europa. — Der deutsch-franz. Krieg. — Erlaß des k. ungar. Handelsministers an die sächs. Nationsuniversität in Hermannstadt betr. das Statut über die agrar. Verhältnisse im Sachsenlande. — Aus der Schlacht bei Metz. — Aus Heltau. (Brudermord.) — Die Lehraufgabe der Agriculturchemie. — Verschiedenes.

Sonntagsblatt, hrsg. von Fr. Duncker. Nr. 35—37.

Inh.: A. Albert, die neue Gouvernante. — Fr. Bücker, unsere Pioniere. — Unsere Bundesgenossen unter Wasser. — W. Angerstein, die Mitrailleuse. — Fr. Bücker, die Feldpost. — Feldpostbriefe vom Kriegsschauplatze. 1. Murzbach in Lothringen. 2. Im Bivouak auf der Straße nach Verdun, und bei Fresnes. — Unter dem rothen Kreuz. 1. — W. Angerstein, die natürliche Grenze. — Lose Blätter.

Unsere Zeit. Hrsg. von Rud. Gottschall. N. F. 6. Jahrg. 18. Heft.

Inh.: R. Böckh, die natürlichen Grenzen Deutschlands gegen Frankreich. — H. Bartling, die Heerführer der franz. Armee: 2) Mac-Mahon; 3) Marschall Bazaine; 4) Baraguay d'Hilliers. — Das ökumenische Concil im J. 1870. 1. — Literarische Revue.

Blätter f. liter. Unterhaltung. Hrsg. v. Rud. Gottschall. Nr. 38.

Inh.: R. Gottschall, zur Charakteristik des 2. December. — W. Buchner, Literaturgeschichtliches. — Jeanne Marie v. Gayette-Georgens, Romane von Mölhausen, Brachvogel u. Hoefer. — H. Rückert, eine Biographie aus dem Mittelalter. — Feuilleton: Zur Kriegslyrik. — Bibliographie.

Magazin für die Literatur des Auslandes. Nr. 37.

Inh.: Der Kaiser gefangen. — Die Friedenspräliminarien. — Wie berechnen wir unsere Kriegskosten? — Erinnerungen an Elsaß u. Lothringen aus dem Kriege von 1792—94. — Leyer u. Schwert 1870. — Germanje boven! in Niederland. — Deutschlands Einheit nach dem Urtheil amerik. Politiker. — Louis Bonaparte's Präsidentenwahl. — Die Tschechen u. der deutsch-französische Krieg. — Kleine Revue, Sprechsaal.

Europa. Nr. 38.

Inh.: Eine Kaiserreise. — Von der Kasseler Industrieausstellung. — Die wälschen Mordbrenner. (Schl.) — Krieg u. Gefechte der Pflanzenwelt.

Buch der Welt. Nr. 4. u. 5. 1871.

Inh.: J. Turgénjew, am Vorabend. (Forts.) — Reyhongs, Cushing. Ein Seemannsstückchen aus neuester Zeit. — H. Schramm, die großen stehenden Heere u. der nationale Wohlstand. — L. Ritter, Civita-Vecchia. — Berliner Briefe an eine Dame. 2. Brief. — G. Hiltl, um Thron u. Leben. (Forts.) — J. Benedey, Schau-ins-Land. — M. Wenzel, eine Brautwerbung Blücher's. — K. Ruß, alte Geschichten aus Westpreußen u. Hinterpommern. — G. Rasch, aus dem Schuldbuche Louis Bonaparte's. — A. Wittstock, der Vogelfreund im Tuileriengarten. — Aus allen Welttheilen.

Gartenlaube. Nr. 38.

Inh.: W. v. Hillern, aus eigener Kraft. (Forts.) — G. Horn, im Hauptquartier des Prinzen Friedrich Karl: 3. Bei Tod u. Wunden. — R. Heck, die Kunst vor Straßburg. — Bei Gravelotte u. Rézonville. — E. Rittershaus, Ankunft der Verwundeten in München. — L. Schücking, die Thurmschwalbe. (Schl.) — Brief eines preuß. Hauptmanns. — Der 3. September in Berlin. — Verschiedenes.

Daheim. Nr. 51.

Inh.: Der Befehlshaber der 4. Armee. — K. Stieler, unter dem Donner der Straßburger Geschütze. 2. Auf den Trümmern von Kehl. — Fr. Bodenstedt, vergeßt der Wittwen u. der Waisen nicht! — Die Feldherren des Feindes. 3. General de Failly; General Trochu. — G. Hiltl, Skizzen vom Kriegsschauplatz. 3. Verwundete von Weißenburg in Sulz. — Im Feuer von St. Privat. — Verschiedenes.

Allgem. Militär-Zeitung. 45. Jahrg. Nr. 32—34.

Inh.: Die ersten Kriegsoperationen. — Die Verbindung der Waffen in der franz. Armee im Feldzuge gegen Preußen 1806. — Das Exerciren der preuß. Infanterie. (Schl.) — Militär. Reisebriefe aus Frankreich. 3. Die Organisation der franz. Armee. — Die ersten Kriegsentscheidungen. — Bericht des Generals Frossard über den Angriff auf Saarbrücken am 2. August 1870. — Der erste Abschnitt des Krieges. — Das Treffen bei Saarbrücken am 6. August. — Das Gefecht bei Saarbrücken am 2. August. — Nachrichten.

Das Ausland. Nr. 37.

Inh.: Neue Methode der mineralog. Mikroskopie. — F. v. Hochstetter, aus dem Inneren der europ. Türkei. 2. — Proctors neue Lehre von der Schöpfung der Weltkörper. — Die Indianerbevölkerung in den V. Staaten von Nmerika. — Valästinensisches. 5. — Die thät. Vulcane Cerboruco u. Pochutla in Mexico. — Die Gesundheit des Soldaten im Felde. — Zur Erklärung der moabit. Inschrift. — Ueber die Dauer der geolog. Zeitalter. — Französische Ansichten üb. den Werth von Paris als Festung. — Ueber den physiol. Werth militärischer Uebungen. — Miscelle.

Die Natur. Hrsg. von O. Ule u. K. Müller. Nr. 38.

Inh.: O. Ule, das Erdbeben am Rhein. 1. — Th. Schmitt, das Vorrücken des Vernagt-Gletschers im oberen Oetzthale. — K. Müller, Dokumente üb. Tiefseeforschungen. 6. Lous Agassiz über Tiefseeuntersuchungen des Golfstromes. 4.

Vorlesungen im Wintersemester 1870|71.

19. Heidelberg. Anfang: 17. October.

I. Theologische Facultät.

Pff. ord. Hitzig: bibl. Geogr. u. Alterthümer; Psalmen; Interpretir-Uebungen im A. T.; Armenisch. — Schenkel: Leben Jesu; Liturgik; prakt. Auslegung ausgew. Stücke des N. T.; liturg. Besprechungen u. Uebungen; Gesch. der Predigt, 2. Hälfte; homil. Uebungen u. Kritiken; katech. Uebgn.; Besprechungen über Dogmatik. — Gaß: allgem. Gesch. der christl. Kirche, 1. Th.; Dogmatik; Uebgn. im Interpretiren ausgew. Stücke des N. T. — Holtzmann: Joh. Evangel.; Dogmengesch.; prakt. Auslegung ausgew. Stücke des N. T.; Lehre vom Volksschulwesen mit Einführung in die Volksschule 1. Hälfte; katech. Uebungen; Mittheilung u. Analysen von Predigten ausgezeichn. Kanzelredner seit der Reformation. — **Pff. extr.** Hausrath: Briefe an die Galater u. Thessalonicher; allgem. Gesch. der christl. Kirche, 2. Th.; Besprechungen über Kirchengeschichte. — Nippold liest nicht. — Pierson: Entwicklungsgesch. des Katholicismus in ihren Hauptmomenten. — **Prdoc.** Sevin: israelit. Geschichte; Synoptiker. — Stadtpf. Schellenberg: Pastorallehre; homil. Uebungen u. Kritiken; katech. Uebungen.

II. Juristische Facultät.

Pff. ord. Bluntschli: Völkerrecht; allgem. Staatsrecht; staatswissenschaftl. Uebungen. — v. Vangerow: Pandekten, 1. Hälfte (allgem. Lehren, s. g. Familienrecht u. dingliche Rechte). — Herrmann: kathol. u. evang. Kirchenrecht; Strafproceß; Erkl. des Strafgesetzbuches für den Nordd. Bund. — Zöpfl: Naturrecht (Rechtsphilosophie); allgem. u. deutsches Staatsrecht; deutsche Staats- und Rechtsgeschichte. — Renaud: französ. Civilrecht; deutsches Privatrecht (insbes. Handelsrecht); gem. deutsches Civilproceßrecht. — **Pff. extr.** Röder: Rechtsphilosophie (Naturrecht); Strafrecht; Völkerrecht. — Pagenstecher: Institutionen d. röm. Privatrechts; Gesch. des röm. Privatrechts u. Civilprocesses; Pandekten, 2. Hälfte (Erbrecht u. Obligationenrecht). — Vering: Institutionen; röm. Rechtsgesch.; Pandekten-Repet. u. Prakticum; Kirchenrecht der Katholiken u. Protestanten; Privatissima. — Sontag: Encyclop. u. Methodologie der Rechtswissenschaft; deutsches Strafrecht; deutscher Strafproceß mit bes. Rücksicht auf das preuß. Recht. — Asher beurlaubt. — Brie: Encyclop. u. Methodologie der Rechtswissenschaft; deutsche Staats- u. Rechtsgeschichte; Gesch. des deutschen Strafrechts; Nordd. Bundesrecht. — **Prdocc.** Strauch: deutsches Staatsrecht; Völkerrecht; deutsche Verfassungsgeschichte von 1807—1867. — Löning: Polizei- u. Verwaltungsrecht; Darstellung d. Staatslehre des Aristoteles nebst Erkl. der wichtigsten Abschnitte seiner Politik. — Hecht: Pandekten-Repetitorium; Handelsrecht, einschl. Wechsel-, See- u. Versicherungsrecht; Civilproceßpraktikum. — Samuely: Strafrecht; internationales Privat- u. Strafrecht; Strafrechtspraktikum.

III. Medicinische Facultät.

Pff. ord. Arnold: allgem. u. spec. Anatomie des Menschen; Secirübungen mit Prof. Ruhn. — Lange: theoret. Geburtshülfe; geburtsh. Klinik. — Helmholtz: Physiologie der Sinne; allgem. Resultate der Naturwissenschaften; physiol. Laboratorium; Physik der Erde. — Delffs: allgem. u. anorgan. Experimental-Chemie; über organ. Zersetzungsproducte. — Friedreich: spec. Pathologie u. Therapie; die Krankheiten d. Kehlkopfs; laryngosk. Uebungsstunden; medic. Klinik. — Simon: spec. Chirurgie mit Operationslehre; chirurg. Klinik. — Becker: system. Augenheilkunde, 1. Th. (Refractions- u. Accommodations-Anomalien, Augenspiegeluntersuchung, Motilitätsstörungen); ophthalmol. Klinik. — v. Dusch: die wichtigsten Krankheiten d. kindlichen Alters; medic. Poliklinik. — J. Arnold: allg. pathol. Anatomie; pathol. Anatomie der Haru- u. Geschlechtswerkzeuge. — **Pff. extr.** Ruhn: Osteologie u. Syndesmologie; topogr. Anatomie; Secirübungen s. o.; Repetitorium der ges. Anatomie des Menschen. — v. Chelius: klin. Vorlesungen mit Benutzung der Privatklinik für chirurg. u. Frauenkrankhh. — Oppenheimer: Arzneimittellehre. — Wundt: Anthropologie (Natur- u. Urgeschichte des Menschen); Psychologie; physiol. Laboratorium. — Moos: theoret.

* *

Ohrenheilkunde; klin. Ohrenheilkunde. — Knauff: gerichtl. Medicin; öffentl. Gesundheitspflege. — Erb: allgem. Pathologie u. Therapie; Cursus der physikal. Diagnostik. — Bernstein: ges. Physiologie d. Menschen. — **Prdocc.** Puchelt: Gesch. der Medicin. — Fehr: allgem. Chirurgie. — v. Belina Swiontkowski beurlaubt. — Frommann: Anat. der Sinnesorgane.; histol. Cursus. — Fischer: Psychiatrie.

IV. Philosophische Facultät.

Pff. ord. Bähr: Anleitung zum latein. Styl; Thukydides, mit übersichtl. Darstellung der Geschichtsschreibung bei den Griechen. — v. Reichlin-Meldegg: Logik nebst Einl. in die Philosophie; Grundzüge der Erfahrungsseelenlehre; ästhet. Vorlesungen über den ersten und zweiten Theil von Göthe's Faust; Privatissima. — Bunsen: Experimentalchemie; praktisch-chem. Arbeiten. — Zeller: Logik u. Erkenntnißtheorie; Gesch. der Philosophie. — Köchly: Entstehungsgeschichte u. kritisch-ästhetische Analyse der Ilias und der Odyssee; Cicero's Rede für P. Sestius; Gesch. der röm. Verfassung, sowie Erkl. von Aristoteles' Poëtik; cursor. Lese- u. lat. Sprechübungen (Cicero de republica und de legibus); philol.-krit. Uebgn.; schulmäßige Erklärungsübungen (Vergil's Aeneis). — Kopp: theoret. Chemie; Stöchiometrie mit Uebungen in chem. Berechnungen; Grundzüge der Meteorologie und Klimatologie. — Kirchhoff: Experimentalphysik; theoret. Physik; Hydrodynamik. — Knies: Nationalökonomie; Statistik; Verwaltungslehre (Lehre von der inneren Staatsverwaltung) einschl. Polizeiwissenschaft; staatswissensch. Seminar. — Stark: griech. Alterthümer insbes. d. privaten u. gesellsch. Lebens; über Athen, seine Gesch. u. Denkmale; Uebgn. im Erklären ausgew. Reliefs; Attica des Pausanias. — Blum: Dryktognosie oder spec. Mineralogie; Gesteinkunde; prakt. Uebungen im Bestimmen einfacher Mineralien. — Weil: arab. Sprache nebst Erkl. d. Korans; Makamen von Hariri; Gülistan von Sa'di; Türkisch; Privatissima. — Wattenbach: griech. Geschichte; deutsche Gesch. von Rudolph von Habsburg bis auf Maximilian; geschichtl. Uebungen über die Chronik des Otto von Freising. — Hofmeister: allgem. Botanik (Morphologie und Physiologie der Pflanzen); prakt. Uebungen in der Phytotomie u. im Gebrauche des Mikroskops. — Kayser: Metrik der griech. und lat. Dichter; Sophokles' Aias u. Elektra; latein. Stylübungen; griech. Schreibübungen; lat. Interpretationsübungen (Aristoteles' Politik). — Pagenstecher: spec. Zoologie; vergleich. Anatomie u. Physiologie; zootom. Prakticum; mikrosk. Demonstrationen. — Königsberger: analyt. Mechanik; mathem. Unter- u. Ober-Seminar. — v. Treitschke: Geschichte des preuß. Staates; Gesch. des Zeitalters der Revolution (1789—1815). — **Pf. hon.** Stoy: Psychologie; Pädagogik u. Didaktik; psychol.-pädag. Uebgn. — **Pff. extr.** Hanno: ausgew. Psalmen. — Schliephake: Logik u. Psychologie; prakt. Philosophie einschl. Aesthetik. — Leonhard: Mineralogie; Geognosie u. Geologie; Privatissima. — Borntträger: organ. Experimentalchemie; prakt.-chem. Uebgn. im Laboratorium; Privatissima u. Examinatoria. — Cantor: Elementar-Arithmetik; Differential- u. Integral-Rechng. — Kummer: Arithmetik u. Algebra 1. Th.; Geometrie; polit. Arithmetik; darstellende Geometrie mit ihren Anwendungen auf Schattenconstruction u. Perspective. — Lemcke: Aesthetik; Gesch. der deutschen Literatur von Anfang bis zum Tode Göthe's. — Fuchs: Mineralogie; Geognosie u. Geologie; prakt. Uebgn. im Bestimmen der Mineralien. — Beuecke: Paläontologie; Geognosie. — Loffen: organ. Experimental-Chemie; prakt. Uebgn. im chem. Laboratorium. — **Prdocc.** Gaspey: Shakespeare's dramat. Dichtungen. — Hofmann: griech. Metrik. — F. Eisenlohr: theoret. Optik; Differential- u. Integralrechnung; über das Potenzial. — LeBeau: theoret. u. prakt. Anleitung zum lat. Styl mit Erkl. Ciceronischer Briefe; Platon's Symposion; Privatissima. — Bissing: griech. Gesch.; Ludwig XVI. u. die Parteien. — Reiß beurlaubt. — Scherrer: dtsch. Verfassungsgesch. bis in's Zeitalter der Reformation; Germania des Tacitus. — v. Reichlin-Meldegg: Gesch. u. Kritik d. Philos. von Kant bis zur Gegenwart. — Lefmann: allg. u. vergl. Gramm. d. indogerm. Sprachen; Sanskrit; Uebersicht d. Gesch. der altind. Literatur. — Müller: Pflanzenphysiologie mit Experimenten u. mikrosk. Demonstrationen; üb. die Generation der höh. Kryptogamen mit mikrosk. Demonstrationen; physiol.-anat. Prakticum; die Verwandtschaftskreise der Pflanzen u. die Darwin'sche Descendenzlehre. — Horstmann: Thermochemie; Repetitorium für Physik. — Doergens: Gesch. des Unterganges des röm. Reiches; Einl. in die Gesch. Frankreichs vom letzten Kreuzzuge bis 1789; Topographie des alten Constantinopel. — Thorbecke: Arabisch; Koran; Hariri. — Ladenburg: organ. Experimentalchemie; Repet. für organ. Chemie; prakt. Uebgn. im chem. Laboratorium. — Mayer: Agrikulturchemie, 1. Th. (Ernährung der chlorophyllführenden Organismen); Agrikulturchemie, 2. Th. (Ernährung der chlorophyllfreien Organismen). — Waltz: Gesch. des Zeitalters der Reformation; histor. Uebungen. — A. Eisenlohr: ausgew. hieroglyph. u. hieratische Texte; monumentale Gesch. Aegyptens. — Laur: Gesch. der französ. National-Literatur. — Klein: Krystallkunde, 1. Th. (Berechnung der Krystallformen). — Caspari: Gesch. d. Materialismus, mit Rücks. auf die Entwicklung der Naturwissenschaft; philos. Conversatorium mit Bezugnahme auf ausgew. Theile der Metaphysik, Psychologie und Anthropologie. — Gaedeke beurlaubt. — **Lect.** Dr. Otto: französ. Grammatik; Privatissima in der engl., französ. u. deutschen Sprache.

---

20. Greifswald. Anfang: 15. October.

I. Theologische Facultät.

Pff. ord. Wieseler: Evang. Johannis bis zur Passionsgesch.; bibl. Theol. des N. T.; neutestam. Uebungen im Sem. — Hanne: prakt. Theol. Th. 2; Grundwahrheiten d. Christenthums. — Zöckler: Kirchengesch. Th. 3; Dogmengesch.; kirchengesch. Uebgn. im Sem. — Vilmar: Buch Hiob; Einl. ins A. T.; ausgew. Stücke aus den Targumen des Onkelos u. Jonathan; im Sem. altteſtam. Uebgn. — Die Vorlesungen über systematische Theologie sind noch nicht angezeigt.

II. Juristische Facultät.

Pff. ord. Bekker: Pandekten mit Disputationen; römisch-rechtl. Uebungen im Sem. — Pütter: juriſt. Encyclop. u. Methodologie; Kirchenrecht nebst kurzer Geschichte desſelben; europ. Fremdenrecht u. Colliſion der Statuten. — Häberlin: deutsche Reichs- u. Rechtsgesch.; Strafrecht; Criminalprakticum. — Franklin: deutsches Staatsrecht; Landrecht; germaniſt. Uebgn. im Sem. — Witte lieſt nicht. — Karlowa: Institutionen; Erbrecht; Gajus B. 4; im Sem. prozeſſualiſche Uebungen.

III. Medicinische Facultät.

Pff. ord. Budge: Anatomie des menschl. Körpers; Anatomie der Sinnesorgane; Secirübgn. — Schultze lieſt nicht. — Pernice: Theorie der Geburtshülfe; Krankheiten der Neugeborenen; geburtsh. Klinik u. Poliklinik u. Operationen am Phantom. — Grohe: allg. Pathol. u. Therapie nebſt allgem. pathol. Anatomie; prakt. Cursus der pathol. Anatomie u. Physiologie; von Geschwülſten. — Laurer: Toxicologie; allgem. Pharmakologie. — Mosler: Pathologie u. Therapie Th. 2; physikal. Diagnoſtik; Nierenkrankhh.; medic. Klinik u. Poliklinik. — Hüter: allgem. Chirurgie; Krankhh. der Gelenke; chirurg. Klinik. — **Pff. extr.** Eichſtedt: Hautkrankhh. u. Syphilis; geburtsh. Operationsübungen am Phantom. — Schirmer: Augenſpiegel-Uebungen; Augenoperationsübgn.; Augenklinik; Störungen der Refraction u. Accommodation. — Landois: Osteologie, Arthrologie, Syndesmologie d. menſchl. Körpers; Hiſtologie u. mikrosk. Anatomie; vergleich. Osteologie. — Häckermann: gerichtl. Medicin; öffentl. Hygiene u. medic. Polizei. — **Prdocc.** Bengelsdorff: üb. Nahrungsmittel und physiol. Diätetik. — Krabler: Kinderkrankheiten. — Arndt: Elektrotherapie; Pathologie u. Therapie der Psychoſen. — Roth: prakt. Cursus der Hiſtologie; paraſit. Krankhh. des menſchl. Körpers. — Vogt: chirurg. Anatomie; Unterleibsbrüche. — Bose: spec. Chirurgie Th. 1; laryngoſk. Uebungen.

IV. Philosophische Facultät.

Pff. ord. Hirſch: griech. Geſch. vom peloponneſ. Kriege bis zur Schlacht bei Mantinea; preuß. Geſch. des 18. Jahrh.; im Sem. hiſtor. u. geogr. Uebungen. — Schömann: im Sem. Aeſchyleiſche Chorgeſänge. — Grunert: analyt. Geometrie; Differentialrechnung u. ihre Anwendung auf Geometrie; mathem. Geſellſchaft. — Hünefeld: Dryktognoſie; über Kryſtallisation; Geſch. der Mineralogie; Examinatorium über Chemie u. Mineralogie. — Baumstark: Einl. in die Statiſtik u. ausgew. Theile der Statiſtik des preuß. Staates; über die Verfaſſung Preußens u. d. Nordd. Bundes; Staatsſchuldenweſen. — Höfer: Gedichte Walther's v. d. V. nebſt grammat. Einl.; über lat., griech., deutſche Conjugationsformen; Auswahl des Mahabharata. — Münter: medic. Zoologie; zool. Pharmakognoſie; medic. Botanik; Säugethiere. — v. Feilitzſch: Experimentalphyſik Th. 2; Wärmelehre. — Baier: Pſychologie; Philoſophie d. Chriſtenthums; philoſ. Encyclopädie. — George: allgem. Geſch. der Philoſophie; Logik; philoſ. Geſellſchaft. — Limpricht: Chemie Th. 2; chem. Prakticum; analyt. Uebgn.; ausgew. chem. Lehren. — Ahlwardt: perſ. Grammatik; ausgew. Stellen des A. T.; arab. Grammatik. — Susemihl: Theorie der griech. Rhythmik, Metrik u. Harmonik; Demoſthenes' Rede gegen Midias; Einl. in das Studium Plato's; griech. Interpretationsübungen. — v. Noorden: Geſch. d. 15.—17. Jahrh.; engl. u. franzöſ. Geſch. im Mittelalter; Seminar. — Fuchs: Theorie der ellipt. Functionen; höh. Arithmetik; mathem. Uebgn. — Studemund: Plautus' Pſendolus; philol. Encyclopädie; im Sem. Quintilian B. 10; metr. Uebungen (Cantica der griech. Dramatiker). — **Pff. extr.** Schwauert: analyt. Chemie; Pharmacie Th. 1; neuere Geſchichte der chem. Theorien; Repet. u. Examinatorium der pharmaceut. Chemie. — Schmitz: Geſch. der altfranzöſ. Literatur; im Sem. für franz.-engl. Philol. 1) Ausſprache, Grammatik ꝛc. 2) Voltaire's Siècle de Louis XIV und Macaulay's History of E. vol. 2 ꝛc. — Preuner: griech. Staatsalterthümer; Geſch. d. röm. Reichs von der Schlacht bei Actium bis auf Diocletian; archäol. u. hiſtor. Uebungen. — Jeſſen: Anatomie u. Phyſiologie der Pflanzen, mit

mikrosk. Demonstrationen; Pharmakognosie; Botanik der Griechen u. Römer. — **Prdocc.** Pyl: Geschichte der deutschen Kunst; Disputatorium über pommersche Alterthümer. — Pertz: lat. Paläographie; Roswitha's carmen de gestis Ottonis. — Buchholz noch nicht bestimmt. — Baumstark: gerichtl. Chemie; Titrirmethoden; Analyse der Secrete u. Excrete; Repetitorium der Chemie. — Scholz: Geognosie; Mineralogie für Pharmaceuten; Petrographie. — Musikdir. Bemmann: Kirchengesang; akad. Chor; über Vocalcompositionen; Gesangunterricht. — Hr. Weiland: Zeichnen.

21. Marburg. Anfang: 15. October.

I. Theologische Facultät.

Henke: Kirchengesch. Th. 2; Homiletik u. Liturgik; homilet. Societät. — Scheffer: Evangel. des Johannes; Hauptlehren der Dogmengesch.; Gesch. der theol. Ethik; theol. Ethik; Kirchenrecht d. Protestanten. — Ranke: Synopse; Reden Christi nach Matth.; Lehre des A.T. von d. Unsterblichkeit; Zeugnisse der Väter über die canon. Schriften des N. T. (patrist. Societät). — Dietrich: Syrisch; Einl. in das A.T.; Jesaia. — Mangold: Hebräerbrief; bibl. Theologie des A. u. N. T.; Paulin. Lehrbegriff. — Heppe: Dogmengesch.; Dogmatik; Examinat. über Dogmatik; Symbolik. — Krauß: Dogmatik; Katechetik; katechet. Uebgn. — Groß: Briefe an die Korinther; Societät zur Lectüre der luther. Bekenntnißschriften.

II. Juristische Facultät.

Büchel: Pandekten; Erbrecht; dingl. Rechte an fremden Sachen. — Röstell: dtschs. Privat- u. Lehnrecht; Wechselrecht; Civilproceß; Kirchenrecht. — Arnold: dtschs. Privatrecht; Kirchenrecht; ältere hess. Geschichte. — Fuchs: Civilproceßpraktikum; summarische Processe u. Concursproceß; Criminalproceß. — Abbelohde: Gesch. d. röm. Civilprocesses; ausgew. Pandektenstellen; Pandektenpraktikum. — Schlesinger: Gesch. d. röm. Rechts; Institutionen; Conversatorium über Pandektenrecht. — Plakner: deutsche Rechtsgeschichte; dtschs. Privatrecht; Lehnrecht; Handels-, Wechsel- u. Seerecht. — Schmidt: Pandektenpraktikum. — Wolff: Pandektenpraktikum. — Meyer: über die geschichtl. Entwicklung d. Staatsverfassg. u. polit. Theorien; dtschs. Staatsrecht; Verwaltungsrecht. — Schulin: Pandekten; Erbrecht; Examinatorium über röm. Recht.

III. Medicinische Facultät.

K.F. Heusinger: Gesch. der Medicin; Entwicklungsgesch. der Medicin in Deutschland. — Nasse: Physiol. d. Empfindens; Physiol. d. Gehirns u. Rückenmarks; Lehre vom Stoffwechsel; physiol. Uebgn.; physiol. Gesellschaft. — Roser: Operat.- u. Verbandlehre; chirurg. Klinik; chirurg. Examinatorium. — Falck: spec. Physiologie; über Homöopathie, Allopathie u. physiolog. Medicin; Arzneimittellehre; Uebungen im pharmakol. Laboratorium. — Dohrn: Geburtskunde; geburtshülfl. Operationscursus; geburtshülfl. Klinik; Examinat. über Geburtshülfe. — Lieberkühn: Anatomie des Menschen; Entwicklungsgesch. u. Anatomie des Gehirns; Präparirübgn. — Beneke: pathol.-anatom. Cursus; pathol. Physiologie; Aetiologie u. öffentl. Gesundheitspflege; medicin. Conversatorium. — Mannkopff: spec. Pathol. u. Therapie; medic. Klinik; klin. Examinatorium. — Wagener: Osteologie; Syndesmologie. — Horstmann: Staatsarzneikunde für Mediciner; gerichtl. Medicin für Juristen; über Vaccination. — Eichelberg: Entwicklungsgesch. der Medicin. — Hüter: Krankhh. der weibl. Sexualorgane; geburtshülfl. Phantomübungen; Examinat. über Geburtshülfe. — O. Heusinger: Anleitung zur Krankenuntersuchung; Hautkrankheiten. — Langhaus: über Geschwülste; prakt. Cursus d. pathol. Histologie. — Lahs: Physiologie der Schwangerschaft u. s.w.; Repet. über Geburtshülfe.

IV. Philosophische Facultät.

Hessel: üb. die regelmäßigen Polyeder; Krystallographie; mineralog. Conversatorium; technolog. desgl. — Stegmann: Analysis 2. Th. mit Uebgn.; Anwendung der Differentialrechnung zur Bestimmung von Eigenschaften d. Curven mit Uebgn. — Zwenger: organ. Chemie; chem. Uebgn.; Examinat. über Chemie u. Pharmacie. — Weißenborn: Gesch. der neueren Philosophie; Metaphysik; philos. Disputatorium. — Dunker: Mineralogie; üb. gewisse Versteinerungen; Uebgn. im Bestimmen von Mineralien u. Felsarten. — Glaser: üb. die polit. Bewegung in Deutschland seit 1815; Entstehung, Entwicklung, Verfassung u. Verwaltung des preuß. Staats; Finanzwissenschaft. — Herrmann: allgem. Gesch. von Friedrich d. Gr. bis auf Napoleon I; histor. Seminar. — Wigand: Methodol. u. Encyklop. d. Naturwiss.; Kryptogamen; Pharmakognosie; pharmakognost. Uebgn.; mikrosk. Cursus für Botanik u. Pharmakognosie. — Cäsar: röm. Literaturgesch.; Aristophanes' Frösche; Virgil's Bucolica 2c. im Sem. — Schmidt: Gesch. d. alten Kunst; latein. Grammatik Th. 2; Aristoteles' Nikomachische Ethik 2c. im Sem. — Carius: Experimentalchemie Th. 2; physiol. Chemie; prakt.-chem. Uebgn. — Melde: Theorie der astronom. Instrumente; Experimentalphysik Th. 2; prakt. phys. Uebgn. — Dietzel: Nationalökonomie; Gesch. der europ. Handelspolitik u. d. deutschen Zollvereins. — von Noorden: Einl. u. Quellenkunde zur dtschn. Gesch. im MAlter; engl. Gesch. im 16. u. 17. Jahrh.; histor. Uebgn. — Lucä: Gesch. der altd. Literatur mit Lectüre; Hartmann's von Aue Gregorius; deutsche Gesellschaft. — F. Justi: vergl. Grammatik d. indogerm. Sprachen; Sanskrit; Persisch; Altdeutsch. — K. Justi: Gesch. der mittleren u. neueren Philosophie; Gesch. der Aesthetik. — ten Brink: franz. Literaturgesch. der neueren Zeit; Chaucer's Canterbury Tales; Corneille's Cid. — Nissen: röm. Gesch. von Sulla's Tod bis zur Völkerwanderung; histor. Uebgn. — Lange: ausgew. Capitel von Vitruv; Tacitus' Germania; Kunstgesch. vom 4. Jahrh. u. Chr. bis z. neueren Zeit. — v. Drach: Zahlentheorie; analyt. Geometrie des Raumes; analyt.-geometr. Uebgn. — Heß: Gleichungen mit mehreren Unbekannten u. Theorie d. Determinanten nebst Uebgn.; Ausgleichungsrechnung. — Kämmerer: theoret. Chemie; quantit. analyt. Chemie; qualit. analyt. Chemie. — Feußner: Variationsrechnung; mathemat. Physik mit Uebgn.; Conversatorium üb. die Fortschritte d. Physik. — v. Könen: Grundzüge der Mineralogie; Paläontologie; Uebungen im Bestimmen von Mineralien u. Fossilien. — Moesta: chem. Geologie; üb. Erzlagerstätten u. bergmänn. Gewinnungsarbeiten; geognost. Verhältnisse der preuß. Monarchie.

Ausführlichere Kritiken

erschienen über:

Andresen, Sprache J. Grimm's. (Von W. Scherer: Z. f. d. östr. G. 5=6.)
Bartsch, Nibelungen. (Desgl.)
— altfr. Romanzen. (Von Liebrecht: G. g. A. 34.)
Becker, Chronica. (Von L. S.: Schlesinger's Mittheilgn. 9, 1=2.)
Beta, Stadtgifte. (Annalen d. Ldwsch. 34.)
Bierling, Gesetzgebungsrecht. (Von Palmer: JB. f. D. Th. 15, 3.)
Boltz, Fremdwort. (Von W. Scherer: Z. f. d. ö. G. 5=6.)
Brialmont, fortific. polygonale. (Von 51: A. Mil.-Z. 33 ff.)
Buchholz, Pindar u. Aeschylos. (Heidelb. Jahrb. 32 f.)
Christlieb, Zweifel. (Von Palmer: Jahrb. f. D. Th. 15, 3.)
Corssen, Aussprache. (Heidelb. Jahrb. 34.)
Dederich, Feldzüge. (Ebd. 35.)
Delepierre, parodie. (Von B.: Rev. cr. 28.)
Dietz, Wb. zu Luther. (Von W. Scherer: Z. f. d. ö. G. 5=6.)
Dilthey, Schleiermacher. (Von H. Schultz in Basel: Gelzer's Mbl. 36, 2.)
Dindorf, lexicon Sophocleum. (Heid. Jahrb. 35.)
Ebersberg, Haus- 2c. geschichten. (Von H. Schanenburg: Bl. f. lit. U. 37.)
Erhard, Kriegsgesch. von Bayern 2c. I. (Von F.-M.: A. Mil.-Z. 34.)
Fichte, Schriften. (Von v. Reichlin-M.: Heid. Jahrb. 31 f.)
Förster, Chrysostomus. (Von Wörter: R. Litbl. 19.)
Freeman, Norman conquest. II. III. (Von R. Reuß: Rev. cr. 28.)
Freudenthal, 4. Macc. (Von L. Diestel: Jahrb. f. D. Th. 15, 3.)
Frommann, Unionsdecret. (Prot. KZ. 36.)
Gams, Möhler's Kirchengesch. (Von A. Thiel: R. Litbl. 19.)
Girard, sentiment relig. en Grèce. (Von H. Weil: Flcks. JB. 7.)
Göhlert, Ehen. (Von -on: Schlesinger's Mitthlgn. 9, 1=2.)
Goulbourn, Gedanken. (Von Palmer: Jahrb. f. D. Th. 15, 3.)
Grau, Einführung. (Von Langen: R. Litbl. 19.)
Gröne, Kirchengeschichte. (Von Funk: Ebd.)
Guizot, méditations. (Von Herzog: Jahrb. f. D. Th. 15, 3.)
Hamberger, Physica sacra. (Von R. Schmid: Ebd.)
Hartmann, Alber. (Von Wagenmann: Ebd.)
— Schuepff. (Desgl.)
Haselbach, Geographie. (Von G. Herr: Z. f. d. ö. G. 5=6.)
Hauthal, Catonis disticha. (Heid. JB. 35.)
v. Helfert, Geschichte Oesterreichs. I. (Von Dr. L. Ch.: Schlesinger's Mitthlgn. 9, 1=2.)
Hettner, D. Literaturgeschichte. III. 1. (Von M.: G. g. A. 35.)
Hilse, Civil- u. Mischehe. (Von Dr. A. Stein: A. östr. Ger.-Z. 54.)
Jochheim, med. Handbuch. (Von Dr. Besnard: Aerztl. Int.-Bl. 32.)
Karsten, Horaz. (Sprachwart 7.)
Kemmler, Todesstrafe. (Von Palmer: JB. f. D. Th. 15, 3.)
Kiepert, atlas antiquus. (Von H. Ficker: Z. f. d. ö. G. 5=6.)
Klöpper, 2. Kor.-Brief. (Von Schulze in Mgdb.: Jahrb. f. D. Th. 15, 3.)
Kreuzer, Eherecht. (Von Z.: Kath. Litbl. d. Sion, Aug. 1.)
La Roche, Ilias. (Von K. Schmidt: Z. f. d. ö. G. 5=6.)
Mehring, Todesstrafe. (Von Palmer: JB. f. D. Th. 15, 3.)
Meyer, Kant's Psychologie. (Von Y: Rev. cr. 28.)
Müller, Statius' Thebais. I. (Heidelb. Jahrb. 33.)
Nasse, Feldgemeinschaft. (Von G. Hanssen: G. g. A. 34.)
Neubauer, comm. epigr. (Von Alb. Dumont: Rev. cr. 28.)
Noack, Samariter. (Von Dr. Brandes: Z. Litbl. 29.)

Dischinger, Grunddogmen. (Von Dr. Haid: Kath. Litbl. d. Sion, Juni 2.)
Opitz, Sprache Luther's. (Von W. Scherer: Z. f. d. ö. G. 5=6.)
v. Oettingen, Moralstatistik. (Von Prof. Wahlberg: Z. f. d. ges. Staatsw. 2=3.)
Overbeck, Apostelgeschichte. (Von H. E.: G. g. A. 35.)
Pfleiderer, Leibniz als Patriot. (Von J. Dippel: R. Litbl. 19.) — Religion. (Bl. f. l. U. 37.)
Rozière, lib. diurnus. Addenda. (Von W. Wattenbach: Heid. Jahrb. 35.)
Sauvestre, congrégations. (Von v. Schulte: R. Litbl. 19.)
Schöberlein, Abendmahl. (Von Dr. J. Hamberger: JB. f. D. Th. 15, 3.)
Schöne, de rerum Alex. M. scriptorum fontibus. (Von A. Schäfer: Flckf. Jahrb. 7.)
Scholten, ält. Evang. (Von Langen: R. Litbl. 19.)
Schultz, A. T. Theologie. (Von Dillmann: Jahrb. f. D. Th. 15, 3.)
Schultze, Geschichte der althebr. Literatur. (Von Prof. Simson: Altpr. Mschr. 4.)
Selopis, Peyron. (Von Dr. T.: A. Lit.=Z. 35.)
Script. rer. Pruss. IV. (Von H. Prutz: Altpr. Mschr. 4.)
Spach, oeuvres choisies. III. IV. (Von R. Reuß: Rev. cr. 28.)
Urlichs, Agricola. (Von O. Clason: Flckf. Jahrb. 7.)
Venedey, Republikaner. (Von Klein: Heid. Jahrb. 34.)
Vielhaber, Uebungsbuch. (Von A. Fleischmann: Z. f. d. ö. G. 5=6.)
v. Völderndorff=Waradein, Anwaltschriften. (Von Dr. A. Stein: A. ö. G.=Z. 57.)
Wagner, Elsaß u. Lothringen. (National=Z. 429.)
Wallach, Leben des Menschen. (Von H. Buchner: Ae. Int.=Bl. 30.)
Weiduer, Aeneis. I. II. (Von K. Schenkl: Z. f. d. östr. G. 5=6.)
Wieseler, Beiträge. (Von Langen: R. Litbl. 19.)

Wichtigere Werke der ausländischen Literatur.

Englische.

Fitzgerald, P., principles of eomedy and dramatic effect. (368 p. 8.) 12 s.
Froude, J. A., history of England, from the fall of Wolsey to the defeat of the Spanish Armada. Vols. 5 and 6. (1220 p. 8.) à 6 s.
Guthrie, Th., studies of charaeter from the Old Testament. 2. series. (276 p. 8.) 3 s. 6 d.
Malet, Sir Alex., the overthrow of the German Confederation by Prussia in 1866. (456 p. 8.) 18 s.
Robson, G. Y., a treatise on the Law of Bankruptcy. (856 p. 8.) 30 s.
Timbs, J., abbeys, castles, and ancient halls of England and Wales; their legendary lore and popular history. 2 vols. (1170 p. 8.) 7 s.
Wylie, Rev. J. A., daybreak in Spain; or, Sketches of Spain and its new reformation. A tour of two months. (424 p. 8.) 6 s.

Auctionen.

(Mitgetheilt von der Antiquariats-Buchhandlung Kirchhoff u. Wigand.)

28. September in Wismar (Hinstorff'sche Buchhandlg.): Bibliothek des Dr. Pentzlin.

Nachrichten.

Der Professor Dr. G. Linker in Lemberg ist als ordentl. Professor der class. Philologie nach Prag, sowie der Professor Dr. J. Wrobel in Krakau für dasselbe Fach nach Lemberg berufen worden; ebendahin geht als außerordentl. Professor der bisherige Privatdocent Dr. L. Ditscheiner vom Wiener Polytechnicum.

Der Privatdocent Dr. S. Stern in Wien ist zum außerordentl. Professor in der dortigen medicin. Facultät ernannt worden; dem Privatdocenten am Polytechnicum daselbst K. Heßler ebenfalls Titel und Rang eines außerordentl. Professors verliehen.

Am 2. September † im Feldlazareth zu Bazeilles bei Sedan der Rechtspraktikant Karl Hofmann aus München, Mitbegründer und thätiger Förderer des Deutschen Alpenvereins, im 24. Lebensjahre.

Am 14. September † in München der kgl. Ministerialrath Dr. Karl August Steinheil, Mitglied der kgl. bayer. Akademie der Wissenschaften, im 69. Lebensjahre.

Zur Notiz für die Mitglieder der D. M. Gesellschaft.

Den Herren, welche der Versammlung der D. M. G. am 2. October hierselbst beizuwohnen gedenken, theile ich hierdurch mit, daß der Wirth des Hôtel de Prusse (Roßplatz, 7) am 1. October Zimmer bereit halten wird. Das Mittagessen (am 2. October) wird in demselben Hôtel stattfinden.

Leipzig, 20. September 1870. **Krehl.**

Die Redaction richtet an die Herren Verleger wie Verfasser die Bitte, dafür Sorge tragen zu wollen, daß alle neuen Werke von wissenschaftlichem Gehalte (neue Auflagen können nur ausnahmsweise Berücksichtigung finden) ihr gleich nach dem Erscheinen zugesandt werden (Adr. Expedition des Meßkataloges, Eduard Avenarius); im Falle es gewünscht werden sollte, ist die Redaction, nach erfolgter Besprechung, zur Rücksendung derselben bereit. Zugleich erlaubt sie sich, an rechtzeitige Einsendung der Vorlesungsverzeichnisse und der Universitäts- wie Schulprogramme und der Dissertationen zu erinnern; auch bei diesen ist sie auf Verlangen zur Rücksendung erbötig. Zuverlässige Nachrichten in frankierten Briefen über erfolgte Anstellungen, Auszeichnungen und Todesfälle aus dem Kreise der Gelehrtenwelt werden mit Dank benutzt werden.

Literarische Anzeigen.

Verlag von Wilhelm Mauke in Hamburg. [198

Durch jede Buchhandlung des In- und Auslandes zu beziehen:

Neues Archiv für Handelsrecht, begründet von Dr. J. F. Voigt (jetzt Rath beim Oberhandels-Gericht in Leipzig) und weiland Dr. Heinichen in Hamburg. 1853/1863. 4 Bände. Herabgesetzter Preis. 4 Thlr.

Benecke, W. System des See-Assecuranz- und Bodmereiwesens. II. Auflage, bearbeitet von B. Nolte. 1852. 2 Bände. Herabgesetzter Preis. 6 Thlr.

Sammlung von seerechtlichen Erkenntnissen des Handelsgerichts zu Hamburg, herausgegeben von Dr. W. Ullrich. Erkenntnisse aus den Jahren 1851/57. 3 Hefte. 3 Thlr. 5 Sgr.
Erkenntnisse aus den Jahren 1858/61, bearbeitet von Dr. J. Seebohm. 8°. 1866. 3 Thlr. 18 Sgr.

Sammlungen der Entscheidungen des Ober-Appellations-Gerichts der vier freien Städte Deutschlands zu Lübeck. Herausgegeben von Dr. J. F. Kierulff (Präsident des Ober-Appellations-Gerichts der vier freien Städte). Jahrgang 1865—1868. 8°. Herabgesetzt bei Abnahme aller 4 Jahrgänge auf 8 Thlr.

Verlag von EDUARD AVENARIUS in Leipzig.

Ueber die beiden ersten Phasen

des Spinozischen Pantheismus

und das Verhältniss der zweiten zur dritten Phase.

Nebst einem Anhange:

Ueber Reihenfolge und Abfassungszeit **der älteren Schriften Spinoza's.**

Von **Dr. Richard Avenarius.** Preis 24 Ngr.

Antiquarischer Bücherverkehr.

K. F. Koehler's Antiquarium in **Leipzig**, Poststr. 17. Bedeutendes Lager wissenschaftlicher Werke.
Cataloge gratis und franco. [3

H. F. Münster's Antiquariat in **Verona**, via alla Scala. Lager seltener und werthvoller Werke aus allen Fächern der Wissenschaft zu billigen Preisen.
Cataloge gratis und franco. [36

Druck von W. Drugulin in Leipzig.

Literarisches Centralblatt

für Deutschland.

Nr. 41.] Herausgeber und verantwortlicher Redacteur Prof. Dr. Fr. Zarncke. [1870.

Verlegt von Eduard Avenarius in Leipzig.

Erscheint jeden Sonnabend. 1. October. Preis vierteljährlich 2 Thlr.

Inhalt:

Oberdick, die römerfeindlichen Bewegungen im Orient.
Braun, Gemälde der mohammedanischen Welt.
Grünhagen, Urkunden der Stadt Brieg.
Pierson, aus Rußlands Vergangenheit.
Hase, die Koburger.
Roth, Beiträge zur Petrographie der plutonischen Gesteine.
Bronn, die Klassen und Ordnungen des Thierreichs. 5. Bd. 11. 12. Lief.
Rusch, das Gaugericht auf der Müsinerwiese.
Johanny, Geschichte und Reform der österreichischen Pfandrechtspränotation.
Maurus, die moderne Besteuerung und die Besteuerungsreform.
Bullers, grammatica linguae persicae. Ed. II.
Wustmann, Apelles' Leben und Werke.
Vorlesungen im Wintersemester 1870—71: 22. Breslau; 23. Innsbruck.

Geschichte.

Oberdick, Johannes, **die Römerfeindlichen Bewegungen im Orient** während der letzten Hälfte des 3. Jahrhunderts nach Christus (254—274). Ein Beitrag zur Geschichte des römischen Reiches unter den Kaisern. Berlin, 1869. Guttentag. (IX, 4 Bll., 171 S. gr. 8.) 1 Thlr. 6 Sgr.

Nach einer Einleitung mit ausführlichem Literaturnachweise folgen in sieben Capiteln mit Excursen und Nachträgen wesentlich die palmyrenischen Geschichten von 254—274. Von dieser Arbeit berichtet der Vers. (S. 2) bereits Stücke in Zeitschriften und einem Neissener Programm veröffentlicht zu haben.

Zu dem Neuesten gehören Belehrungen über Zenobia's Religion, aber bei dem Mangel an gleichzeitigen Nachrichten nur aus (S. 71) „tiefer" liegenden „treibenden Gründen" und Notizen bei Eusebios, Athanasios, Hieronymus, Photios und den jüdischen Rabbinern; den Werth dieser Angaben bezeichnet, daß je jünger sie sind, sie um so Genaueres aussagen; am genauesten berichtet Photios. Zenobia hat eben nachweislich nur den antiocheniſchen Bischof Paulus von Samosata trotz seiner kirchlichen Haeresie politisch und den hellenischen Philosophen Longinos pädagogisch verwendet. Die Ausdrücke S. 72—74 „Hauptirrthümer, Irrlehren des Paulus", „Dank dem unermüdlichen Vorkämpfer für die orthodoxe Lehre" entsprechen bei einem Autor, der Zenobia monotheistisch-rationalistische Propaganda im Orient machen läßt, der Auffassung (S. 131), daß die Christen in Valerian's Gefangennahme „mit Recht" „Gottes Strafgericht" sahen. S. 18—21 ist bequeme Uebersetzung und Ausführung aus Trebellius Pollio; ähnlich ist stellenweise die Darstellung nach Zosimos, da doch auf Beider Quellen zunächst zurückzugehen nöthig gewesen wäre.

Aus des Grafen Vogüé Syrie centrale (Paris 1868) ist Mehreres zu berichtigen: die Auszeichnung des Odainath durch Gallienus nach dessen Mord an Quietus geschah nicht mit dem Titel dux orientis und nicht mit dem Titel augustus, wie Oberdick S. 33 nach Trebellius Pollio berichtet, sondern mit dem imperator (p. 31). Schwerlich wird die Behauptung Oberdick's (S. 63), daß unter dem R(omanorum) IM(perator) der Münzlegende Wahballath nicht verstanden sei, Anklang finden. Vgl. Mommsen bei Sallet. Palmyra S. 39 ff. und den ihm beistimmenden Vogüé S. 36. Die in der Anmerkung 161 über Zabba ejus sociam (Vopis. Aurel. 25) aus 1863 datierende Behauptung wird durch die 28. und 29. palmyrenische Inschrift ganz entkräftet; Zabbas war Oberfeldherr der Zenobia ὁ μέγας στρατηλάτης und Zabbaï militärischer Befehlshaber von Thadmor: ὁ ἐνθάδε στρατηλάτης. Es wird dann wohl auch der Bar Nasr und sein Geschlecht in Zukunft wegbleiben müssen, zumal wir jetzt (Vogüé 34) wissen, wie geschichtlich unbrauchbar die arabischen Quellen über „Zeinab" (Zenobia) berichten. Die Schlüsse aus dem Namen allein (S. 141) sind verfehlt; Septimius heißen die beiden Feldherren der Zenobia (palm. Inschr. Nr. 29) und ein Freund des Worodes (palm. Inschr. 26), von denen also die Verwandtschaft auch nachgewiesen werden müßte. Mehr Wahrscheinlichkeit hat für sich, daß Herodes der gräcisierte Name wäre statt des palmyrenischen Worodes (Vogüé p. 16). Aehnlich steht ja neben Wahballath: Athenodoros (gar beides auf Münzen bei Sallet. Palmyra S. 39), neben Batzebinah: Zenobia (palm. Inschr. 29), neben Thaimela oder Taim-illa: Timolaus (Vogüé p. 31), neben Hairan(es): Herodes (palm. Inschr. 12) und Herennianus (p. 31), neben Mariades oder Mareades: Kyriades (Malalas. 295. Ammian. Marc. 23. 5. 3. Treb. Poll. 30 Tyr. c. 2). S. 145 polemisiert der Verf. gegen die Legendenauslegung Sallet's, aber lediglich nach isolierter Betrachtung griechischer Münzen; auch weiß er bei seiner Deutung das entsprechende Lateinische gar nicht zu erklären; bei der Lesung Sallet's entsprechen sich aber nicht nur die Münzen beider Sprachen, sondern es treffen dieselben aufs genaueste mit dem geschichtlichen Aufsteigen des palmyrenischen Königsgeschlechts, wie nach den Inschriften Vogüé p. 36 zeigt, zusammen. Der Letztere betrachtet übrigens durchaus den Wahballath als den ältesten Sohn des Odainath und der Batzebinah (p. 31, 35, 36). Münzen und Schriftsteller geben freilich bis jetzt über seinen Vater keine ausdrückliche Auskunft; Inschriften von ihm liegen nicht vor. Oberdick's Vermuthung (S. 51), daß Hairan, der ältere Bruder des Odainath, der Vater des Wahballath gewesen sei, wird dagegen ihrerseits auch durch gar keine Belege gestützt, und gegen die Annahme einer frühern Ehe der Zenobia spricht, wenn auch nicht entscheidend und nur negativ, der Ausdruck bei Treb. Poll. 30 Tyr. c. 30: ut ne virum suum quidem scierit cet.; überdies würde derselbe Autor bei den widrigen Einzelheiten über die Keuschheit der Zenobia die Erwähnung eines solchen Umstandes, wenn er vorhanden gewesen wäre, schwerlich unterlassen haben.

Anderseits hat der Verf. die Genugthuung, was er S. 12 „zu derselben Zeit" d. h. c. 250 über den Versuch Odainath's I zur Erlangung der Unabhängigkeit und S. 87 über das Jahr 272 n. Chr. sagt, durch Graf Vogüé p. 30 und 36 bestätigt zu

finden. S. 27—30 wird die Rettung des Kaisers Gallienus von den Verunglimpfungen durch die Geschichtschreiber versucht. Die gleichzeitigen, wenn auch heidnischen Quellen schildern aber übereinstimmend Gallienus' Unwürdigkeit namentlich in der spätern Zeit, während die christliche Ueberlieferung seines günstigen Edicts und deshalb auch des Kaisers selbst dankbar gedenkt. Zu S. 77 ist zu bemerken, daß wahrscheinlich Longinus neben dem Tractat über Odainath auch eine Schrift über Zenobia schrieb, woraus wohl Treb. Poll. l. l. c. 30. § 15—22.

Ein doppelter Einfall Sapor's I in Syrien fand nach Euseb. chron. ed. Schoene p. 183 statt und zwar in den Jahren 261 und 266 n. Chr.; die letztere Meldung giebt zwar Hieronymus mit den Worten des Eutropius 9, 8; aber sie stimmt völlig mit dem von Malalas p. 296. l. 9 Bonn. aus Domninos beziehungsweise der Antiocheni'schen Stadtchronik angegebenen Jahre 314 der antiocheni'schen Aera=1. Nov. 266—267; Oberdick (S. 11) setzt den Anfang der antiocheni'schen Aera irrig auf 1. October 48 v. Chr. und folgt für das Jahr einer Conjectur Wietersheim's. Es liegt auch kein Grund vor, an Malalas' Angaben über die Unterschleife des Verräthers Mariades an öffentlichen, für Festspiele bestimmten Geldern zu zweifeln. Wahrscheinlich fand der Ueberfall Antiochia's gleich nach Odainath's Tode d. h. nach dem 28. August 266 (Sallet. S. 9) statt. Der Bericht bei Treb. Poll. 30 Tyr. 2, 2 über einen unter Cyriades bis nach Cäsarea in Kappadokien gehenden Zug der Perser wird durch Synkellos I, 716, der ihn an Valerianus' Gefangennahme anschließt, und durch Zonaras II, 594. l. 14 (Bonn) bestätigt, welche die Perser ebenfalls dahin gelangen lassen. Hierauf ist nach Treb. Poll. die Annahme des Caesareanum nomen erfolgt; diese Würde des Verräthers war aber in der Quelle des Malalas nicht anerkannt, der ihn daher nur *τὸν πολιτευόμενον* nennt. Die Antiochener Ammianus 23, 5, 3 und Libanios II 60. (Reiske) bringen nach einem Jahrhunderte nur eine fabelhafte Ueberlieferung, welche jenen Ueberfall selbst bei einem Festspiel stattfinden läßt. Malalas läßt den Usurpator vom Perserkönig enthauptet, Ammianus lebendig verbrannt werden, zu großer Genugthuung in jenem Fabelkreis. Treb. Poll. aber berichtet von Ermordung durch seine Umgebung mit dem aus dem vorliegenden Materiale noch nicht aufzuhellenden Mißverständnisse: cum Valerianus jam ad bellum Persicum veniret. Die betreffende Untersuchung hätte sich der Verf. auf alle Fälle nicht ersparen dürfen.

Der Titel vorliegender Arbeit hätte überhaupt gleiche Berücksichtigung der persischen, aegyptischen, gothischen wie der palmyreni'schen Vorgänge erwarten lassen, und in diesem Sinne das Buch umfassender, sonst aber kürzer und schärfer gehalten werden können.

Braun, Jul., Gemälde der mohammedanischen Welt. Leipzig, 1870. Brockhaus. (VII, 483 S. gr. 8.) 2 Thlr. 10 Sgr.

Der durch seine Studien über Geschichte der Architektur und Mythologie in weiteren Kreisen bekannte, in bestem Alter durch den Tod der Wissenschaft entrissene Verfasser hat uns eine culturhistorische Darstellung der gesammten muhammedanischen Welt hinterlassen, für deren Veröffentlichung wir Hrn. M. Carriere zu großem Danke verpflichtet sind. Was zunächst den Inhalt betrifft, so beginnt der Verf. seine Schilderung bei der Wiege des Islams, Mekka und bei seinem Urheber Muhammed; dem Laufe der Geschichte folgend führt er uns nach Medina, Damaskus, Mesopotamien, Bagdad. Im weiteren Verlaufe behandelt er Persien, Aegypten, den Islam im Nordwesten Africa's und in Spanien, in Kleinasien, der Türkei, in Innerasien, Afganistan und Indien; zum Schlusse bespricht er die Pilgerfahrt und die damit verbundenen Ceremonien in Mekka und Medina, und giebt einen Anhang mythologischen Inhalts. Ueberall an die ältesten Zeiten anknüpfend, entwirft der Verf. lebensvolle und lehrreiche Bilder, in denen die gesammte Entwicklung des Islam bis in die neueste Zeit hinein sich darstellt. Als besonders verdienstvoll müssen wir diejenigen Partien bezeichnen, die der Besprechung der Bauwerke des Islams gewidmet sind, z. B. die Abschnitte über die Alhambra S. 327 und über die Aja Sophia S. 385. Die Darstellung ist durchweg edel, geistreich und von einer plastischen Anschaulichkeit. Zu dieser Aufgabe war der Verf. durch seine Reisen in muhammedanischen Ländern besonders befähigt. Weniger empfehlenswerth ist dagegen der mythologische Theil des Werkes; seinem System zu Liebe ergeht sich der Verf. in vielfache Combinationen, die sich vor kritischer Forschung als sehr wenig stichhaltig herausstellen dürften. Das vorhandene Material ist mit einer für Werke populären Charakters höchst lobenswerthen Vollständigkeit und Genauigkeit benutzt. — Ref. wünscht dem Werke eine recht große Verbreitung, da es ganz vorzüglich dazu angethan ist, Interesse für den Orient und für orientalische Studien in weite Kreise hinauszutragen. S.

Urkunden der Stadt Brieg, urkundliche und chronikalische Nachrichten über die Stadt Brieg, die dortigen Klöster, die Stadt- und Stiftsgüter bis zum Jahre 1550. Namens des Vereins für Geschichte u. Alterthum Schlesiens herausgeg. von Dr. C. Grünhagen. Breslau, 1870. Max u. Co. (X, 328 S. u. 1 Taf. 4.) 3 Thlr. 15 Sgr.
(Codex dipl. Silesiae. 9. Bd.)

Es verdient alle Anerkennung, wenn ein Geschichtsverein neben seiner rüstig fortschreitenden Vereinszeitschrift auch noch so treffliche Urkundenpublicationen besorgt, wie sie der codex diplomaticus Silesiae darbietet, dessen neunter Band nun vor uns liegt. Doppelt anerkennenswerth aber ist es, wenn man sieht, wie es fast nur ein Mann ist, der neben seinen Berufsarbeiten an Universität und Archiv eine so rührige Thätigkeit entfaltet.

Wenn die Schlesischen Regesten das gesammte urkundliche Material Schlesiens bis zum Jahre 1250 uns vorführen, so geschieht dies in gleicher Weise in dem vorliegenden Bande mit den Urkunden der Stadt Brieg. Daß gerade Brieg gewählt ist, hat seinen Grund in der Bedeutung der Stadt, ihrem reichen geschichtlichen Material und in den von Seiten der Stadt für das Unternehmen gebrachten Opfern. Der Herausgeber glaubt sich in der Vorrede rechtfertigen zu müssen, daß er durch dies Werk die Fortführung der Schlesischen Regesten unterbrochen habe. Indeß, so sehnlich wir auch eines zweiten Bandes der Schlesischen Regesten harren, das so trefflich ausgeführte Brieger Urkundenbuch wird ganz gewiß von allen sachverständigen Männern mit Freuden willkommen geheißen werden.

Die Regesten der Brieger Urkunden erstrecken sich über den Zeitraum von 1207—1550. Ein Nachtrag liefert auf S. 258—271 noch die Urkunden eines in der Wiener Hofbibliothek befindlichen Copialbuches des Hedwigsstiftes und Einiges aus dem Archive des Prager Großpriorats, soweit zu diesen verschlossenen Räumen vorzudringen war. Außer diesen Regesten sind die wichtigsten Urkunden, 38 an Zahl, vollständig abgedruckt. S. 272 ff. enthält ein Verzeichniß der Consuln und Schöffen zu Brieg seit 1314. Eine Abhandlung über das Siegel von Brieg weist auf Grund einer Notariatserklärung von 1374 nach, daß in dem Wappen nicht drei Anker, wie bisher angenommen war, sondern eine „Wolfssense" enthalten ist. Ein genaues und zuverlässiges Register schließt das ganze Werk.

Die Sauberkeit und Correctheit, welche wir bei Grünhagen's Arbeiten gewohnt sind, finden wir auch hier wieder. Wir können der Stadt Brieg nur Glück wünschen, für ihre Stadtgeschichte eine so gediegene Grundlage erhalten zu haben. Nicht ganz einverstanden sind wir damit, daß im Nachtrage die Zeugen der Urkunden nicht mitgetheilt sind. Der angegebene Grund: „den Abschluß des Druckes nicht allzulange aufzuhalten", ist uns nicht recht verständlich.

Pierson, Dr. Will., **aus Russlands Vergangenheit.** Kulturgeschichtliche Skizzen. Leipzig, 1870. Duncker u. Humblot. (VIII, 219 S. kl. 8.) 1 Thlr.

Dieses elegant ausgestattete Buch giebt uns eine anziehende Skizze der Geschichte des russischen Volkes, von dessen Herkunft aus den alten Scythen bis zu den Moskovitern, welche Peter der Große vorfand. Der Verfasser verbindet mit dem Zwecke, seinen Lesern Unterhaltung und Belehrung zu gewähren, aber auch noch eine politische Tendenz, er will durch die Schilderung von Rußlands Vergangenheit dem Anspruche des russischen Volkes entgegentreten, als ob es die historische Mission hätte, das alternde Europa zu verjüngen und ähnlich, wie die Romanen und Germanen, ein neues Weltreich zu errichten, dem die Hegemonie Europa's gebühre. Er will durch Hinweisung auf Rußlands Vergangenheit zeigen, daß die Russen kein Culturvolk wie die Romanen und Germanen sind, daß sie, aus einem Gemisch der rohesten Völker hervorgegangen, nie eine tiefere geistige Bewegung durchgemacht haben, daß alle ihre Neuerungen nur auf der Oberfläche ihres socialen Körpers vorgegangen sind, daß sie statt der idealen Jugendzeit des Mittelalters, statt seiner Romantik, seiner Ritterlichkeit, Kunst und Poesie, statt der Renaissance, Reformation und Revolution, nur Thronstreitigkeit, Palastverschwörungen, auswärtige Kriege und Militäraufstände gehabt haben, daß sittliche Rohheit, sclavischer Sinn, Mangel an jeder ideellen Erhebung, die herrschenden Grundzüge des Volkslebens in jeder Periode seiner Geschichte gewesen sind. Ein sehr wichtiges Moment für die Entwicklung, oder vielmehr Stillstand der russischen Nationalität sieht der Verf. in der Eroberung durch die Mongolen im 13. Jahrhundert, durch welche sie in der Civilisation weit zurückgeworfen und bis ins 16. Jahrhundert in der Unbildung festgehalten wurde. Die Schilderung der russischen Culturzustände im 16. Jahrhundert, die der Verf. im vierten Capitel seines Buches entwirft, giebt uns das Bild eines Volks- und Staatslebens, das alles geistigen Aufschwungs, aller individuellen Entwicklung entbehrt. Statt der Reformation, welche im übrigen nördlichen Europa die Geister erfrischte und befruchtete, finden wir von Mitte des 16. Jahrhunderts in Rußland die Gewaltherrschaft Iwan's des Schrecklichen, und die Zustände lassen den Beobachter im Zweifel, ob die große Barbarei des Volkes den Fürsten zum Tyrannen machte, oder ob durch die Tyrannei des Fürsten das Volk so ungeschlacht, roh und barbarisch geworden ist. Man kann, sagt der Verf. vorliegender Schrift in dieser Beziehung, die Gesinnung und Denkweise des Volkes nicht besser darstellen, als indem man erzählt, was es sich Alles gefallen ließ. Nach dem Tode Iwan's tritt dann zuchtlose Anarchie ein, aus welcher der Usurpator Boris Godunow hervorgeht und die Palastrevolution folgt, welche durch das Auftreten des falschen Demetrius herbeigeführt wurde. Die letzte Phase der Entwicklung Rußlands, die uns der Verf. beschreibt, ist die Unterwerfung der Kosaken, durch welche sich der Aufgang der russischen und Niedergang der polnischen Großmacht entschied. Es folgen nun noch einige Bilder aus dem Moskauer Leben um das Jahr 1650 und Auszüge aus der Reisebeschreibung des Adam Olearius, der in den Jahren 1634—1643 als Gesandter des Herzogs Friedrich von Holstein Gottorp Rußland bereiste, und ein Anhang über „Liefland in besseren Tagen."

Obgleich es des Verf.'s nächster Zweck war, über die Berechtigung des russischen Volkes zu einer historischen Mission aus dessen Vergangenheit einigen Aufschluß zu geben, verschmäht er doch auch nicht den Nebenzweck, den Leser angenehm zu unterhalten, und es gelingt ihm dies wirklich in ausgezeichnetem Grade. Die Darstellung fesselt den Leser und macht durch die leichte harmlose Art des Ausdrucks, durch die Enthaltung von tendenziöser Reflexion nirgends den Eindruck politisch-nationaler Parteilichkeit. Um dem Historiker eine Controle der benutzten Quellen zu ermöglichen, hat der Verfasser am Schlusse eine Reihe Belegstellen verzeichnet. Kl.

Hase, Osc., **die Koburger, Buchhändler-Familie zu Nürnberg.** Eine Darstellung des deutschen Buchhandels in der Zeit des Uebergangs von der scholastischen Wissenschaft zur Reformation. Leipzig, 1869. Breitkopf u. Härtel. (3 Bll., 106 S. gr. 8.) 20 Sgr.

Eine der bedeutendsten deutschen Buchhändlerfamilien der ältesten Zeit wird hier in ihrer für jene Tage höchst ausgedehnten und großartigen Thätigkeit geschildert. Wahrscheinlich zu Anfang des 14. Jahrhunderts aus Koburg in Nürnberg ausgewandert, erscheint dieselbe in ihren früheren Mitgliedern als ein ehrsames Bürgergeschlecht, vorzugsweise dem Bäckergewerbe zugewandt, welches dann aber bald nach der Erfindung der Buchdruckerkunst den Backtrog mit dem Preßbengel vertauscht und sich nun fast ausschließlich der mechanischen Herstellung von Büchern und dem Vertriebe derselben widmet. In dem älteren Anthoni Koburger, der in den Jahren 1472 bis 1513 nicht weniger als über 200, zum Theil sehr umfangreiche Werke verlegt hat, erreicht diese buchhändlerische Thätigkeit ihren Höhepunkt. Die Beziehungen desselben und seiner Familie zu der scholastischen Gelehrsamkeit der letzten Hälfte des 15. Jahrhunderts auf der einen und zu den humanistisch-reformatorischen Kreisen der folgenden Jahrzehnte auf der anderen Seite werden in erschöpfender Ausführlichkeit besprochen und gestalten sich zu einem lebenswarmen, belehrenden Bilde von der regen wissenschaftlichen Thätigkeit jener Zeit. Der Verf. eröffnet uns nicht nur den Blick in die einzelnen Theile des großartigen Geschäftes, welches bereits vor der Begründung der Frankfurter Buchhändlermessen eine Organisation des deutschen Buchhandels anstrebte und seine Verbindungen von Pesth bis Paris und Lübeck ausdehnte, in den Druck, Verlag und Vertrieb desselben, sondern er weiß auch den mächtigen Einfluß, den der damalige Buchhandel, besonders derjenige der Koburger, auf den ganzen literarischen Verkehr der Zeit ausübte, lebhaft und anziehend zu schildern. Trotz der nahen Beziehungen der Koburger zu den Humanisten und Reformatoren blieb ihr Verlag doch vorzugsweise der scholastischen Gelehrtenwelt in den Klöstern und an den Universitäten gewidmet und die Annäherungsversuche, welche Luther später machte, um das große und angesehene Verlagshaus für den Vertrieb seiner Werke zu gewinnen, waren ohne Erfolg. Gegen die Mitte des 16. Jahrhunderts erlischt allmählig die buchhändlerische Thätigkeit der Familie, welche im Jahre 1629 mit Hans Koburger ausstarb. — Angehängt sind dem lehrreichen und anregenden Buche die Vermahnung Luther's an die Drucker (September 1525) sowie dessen gegen den Nachdruck gerichtetes Schreiben an den Rath zu Nürnberg (1525, September 26) und an Lazarus Spengler (1525, November 7), endlich ein doppeltes Verzeichniß (chronologisch und alphabetisch) der Koburger Verlagswerke. Bei diesem letzteren wäre hie und da größere Genauigkeit wünschenswerth gewesen. So hätte z. B. bei den Nummern 18, 34, 64 des chronologischen Verzeichnisses die Bändezahl angegeben werden sollen, die doch bei anderen Nummern vermerkt ist.

Naturwissenschaften.

Roth, Justus, **Beiträge zur Petrographie der plutonischen Gesteine,** gestützt auf die von 1861 bis 1868 veröffentlichten Analysen. (Aus den Abhandlungen der kgl. Akad. d. Wiss.) Berlin, 1869. Dümmler's Verlbhdlg. in Comm. (136, CXLIV S. kl. 4.) 3 Thlr. 5 Sgr.

Im Jahre 1861 erschien des Verfassers Zusammenstellung sämmtlicher bis dahin ausgeführter Gesteinsanalysen nebst darauf bezüglichen kritischen Erläuterungen. Wer es selbst erfahren,

welchen unschätzbaren Vorschub diese Arbeit den petrographischen Untersuchungen und Studien geleistet hat, wird mit aufrichtiger Freude das neue stattliche Quartwerk vor sich liegen sehen, welches die von 1861—1868 angestellten Analysen enthält, gesammelt von kundigster Hand aus zahlreichen Zeitschriften und selbständigen Werken der verschiedensten Länder und Sprachen. Die äußere Einrichtung der Tabellen ist im wesentlichen dieselbe geblieben, durch das diesmal gewählte Format ist aber der Handgebrauch nicht unbeträchtlich erleichtert worden. Abermals hat der Vers. Zeit und Mühe nicht gescheut, die Sauerstoffverhältnisse (zum Theil für Eisenoxyd und Eisenoxydul), sowie die Sauerstoffquotienten für jede einzelne der tausende von Analysen neu zu berechnen.

Wenn dieses Werk den Petrographen mit einemmal von dem allezeit und tief empfundenen Mißstande erlöst, daß ihm ein allgemeiner, die Vergleichung gestattender Ueberblick der analytischen Forschungen in der jüngsten Zeit fehlte, so wird andererseits durch die vorausgehende kritische Discussion der Analysen ein wirklicher Fortschritt der Wissenschaft erzielt. Die einleitenden Bemerkungen über den Werth der chemischen Analyse, die Berechnung der Procentverhältnisse der Gemengtheile und die eigentlich geschwundene Bedeutung des Sauerstoffquotienten, über die Regeln der Association der Gemengtheile und die treffenden Ansichten über die krystallinisch-körnige und porphyrische Structur bezeichnen den neuesten Standpunkt der Petrographie. Mit Recht hat der Vers. seine früheren Anschauungen über die Constitution der Feldspathe verlassen und sich denen von Tschermak im Allgemeinen angeschlossen; demgemäß mußte auch der Begriff von Diorit, Diabas u. s. w. weiter gefaßt werden, als es in dem Werke von 1861 der Fall war: jetzt sind innerhalb der Kreise der ältern und der jüngern Felsarten Gesteine mit Orthoklas solchen mit Plagioklas gegenübergestellt, und darin beruht auch die wesentlichste Verschiedenheit im Eintheilungsprincip. Gebührendes Gewicht wird allerorten in jenen voranstehenden Erläuterungen auf die Resultate der mikroskopischen Untersuchungen gelegt, welche freilich hier und da, wenn auch noch nicht an dem allgemeinen Schematismus, dann doch in der Vertheilung der einzelnen Vorkommnisse manches in der Folge verändern dürften. Daß ein Theil der Basalte zu den Leucitgesteinen zu ziehen sei, konnte dem Vers. beim Druck noch nicht bekannt gewesen sein. Soweit unsere jetzigen Kenntnisse reichen, entspricht die allgemeine Gliederung allen Anforderungen aufs vollkommenste.

Die Hinzufügung sämmtlicher krystallinischer Schiefer, einschließlich der zugehörigen Thonschiefer, wird auch derjenige mit Dank entgegennehmen, der dieselben sonst in genetischer Hinsicht nicht den „plutonischen Gesteinen" zuzuzählen gewohnt ist. Das Buch wird vielen Nutzen stiften und den ausländischen Forschern, die dasselbe nicht zu entbehren vermögen, entgegentreten als ein rühmliches Zeichen deutschen Fleißes und deutscher Kritik.

Bronn, H. G., die Klassen und Ordnungen des Thier-Reichs wissenschaftlich dargestellt in Wort und Bild. Fortgesetzt von A. Gerstäcker. 5. Bd. 11. 12. Lief. Leipzig, 1870. C. F. Winter. à 15 Sgr.

In der vorliegenden 11. und 12. Lieferung seiner, für die Ungeduld ihrer zahlreichen Freunde leider etwas zu langsam fortschreitenden Bearbeitung der Arthropoden beschließt der Verf. die Besprechung der ersten Crustaceenordnung, der Cirripedien, und beginnt die Darstellung des anatomischen Baues der zweiten, der Copepoden.

Zum erstenmale in der Lage, einen in sich selbst abgerundeten Abschnitt des speciellen Theiles dieses Werkes zu überblicken, müssen wir gestehen, daß unsere durch die meisterhaft geschriebene Einleitung etwas hoch gespannten Erwartungen völlig befriedigt worden sind. Es ist uns in der 9. bis 12. Lieferung ein gut zusammengearbeitetes Bild des Baues und der Lebensweise der Cirripedien gegeben, nicht bloß eine unzusammenhängende Compilation. Besondere Sorgfalt ist auf die Darstellung der Lebensweise gewendet worden. Die geographische und geologische Verbreitung ist ausführlich besprochen. Sehr erfreulich ist, daß Gerstäcker, dem Beispiele Keferstein's in dessen Bearbeitung der Mollusken folgend, bei Darstellung der Systematik die anfänglich von Bronn in Anwendung gebrachte Form der Clavis verlassen hat.

In der Abgrenzung der Gattungen schließt der Verf. sich eng an Darwin an, von dem er jedoch in Betreff der Begrenzung der Familien etwas abweicht. (Daß die von Darwin noch nicht gekannten Cirripedia suctoria ihre gebührende Stelle und Berücksichtigung gefunden, braucht wohl kaum erwähnt zu werden.) Die Ausführung der den vorliegenden Lieferungen beigegebenen zwei Tafeln, deren Inhalt dem Texte vorauseilt, erscheint in hohem Grade befriedigend.

Neues Jahrbuch f. Mineralogie, Geologie u. Paläontologie. Hrsg. von G. Leonhard u. H. B. Geinitz. 5. Heft.

Inh.: A. Keungott, über einen Obsidian vom Hekla auf Island. — Ders., über die Krystallgestalten des Dimorphin. — Fr. Scharff, über den Einfluß des Zwillingsbaues auf die Gestaltung der Krystalle des Kalkspathes. — L. Dressel, Mittheilungen vom Laacher See. — Briefwechsel, neue Literatur, Auszüge.

Gleichzeitig erschien:

Allgemeines Repertorium der Mineralogie, Geologie u. Paläontologie für das Decennium 1860—1869. Ein Real-, Personal- u. Lokal-Index zu den in Leonhard's u. Geinitz's Neuem Jahrbuch für Mineralogie, Geologie u. Paläontologie, Jahrgänge 1860—1869, enthaltenen Abhandlungen, Briefen und Auszügen. (115 S. 8.) Stuttgart, Schweizerbart.

Der zoologische Garten. Hrsg. von F. C. Noll. 11. Jahrg. Nr. 8.

Inh.: F. C. Noll, Bitterling und Malermuschel. — H. Alex. Pagenstecher, die Jagdhyäne (Lycaon pictus). (Schl.) — E. v. Martens, über Thiernamen. (Forts.) — Pfarrer K. Müller, aus meinen Erfahrungen über Singvögel in der Gefangenschaft. (Forts.) — M. J. Bekemans, die Vermehrung der Thiere im Zoolog. Garten zu Antwerpen. — Correspondenzen, Miscellen.

Botanische Zeitung. Red.: H. v. Mohl u. A. de Bary. 28. Jahrg. Nr. 34—36.

Inh.: J. Walz, Beiträge zur Kenntniß der Saprolegnieen. — A. Braun, über die Blüthenbildung von Podocarpus. — L. v. Hohenbühel-Heufler, Linné u. die Descendenztheorie. — A. de Bary, über Cycadeenblüthen. — Literatur, Gesellschaften ꝛc.

Der Naturforscher. Hrsg. von Wilh. Sklarek. 3. Jahrg. Nr. 36—38.

Inh.: Atom, Molekül u. Aequivalent. — Schwingungen der Luft in Pfeifen von verschiedener Gestalt. — Ueber das Welken der Pflanzen. — Ueber die Ursache der Erdbeben. — Architektur der Knochen. — Borsäure in den Fumarolen Toskana's. — Parallele zwischen amerik. u. europ. Säugethieren. — Elektrizität der Luft. — Mechanismus des Gehörapparates. — Brückenbau. — Temperatur u. phys. Beschaffenheit der Sonne. — Elektro-kapillare Erscheinungen. — Ueber den metallischen Charakter des von Palladium aufgenommenen Wasserstoffs. — Dampfdichte u. Dissoziation. — Die Pettenkofer'sche Theorie von der Verbreitung der Cholera u. des Typhus. — Wärmevertheilung auf der Erdoberfläche. — Kleinere Mittheilungen.

Zeitschrift für Chemie. Hrsg. von F. Beilstein, R. Fittig u. H. Hübner. 13. Jahrg. N. F. 6. Bd. 14. Heft.

Inh.: Beilstein u. Kuhlberg, über Ortho-Nitrotoluol. — Dies., über gechlorte Para-Chlorbenzoësäure. — N. Tawildarow, zur Kenntniß des Xylols. — C. Chojnacki, über die Verbindungen des Aethylens mit Eisen- u. Platinbromür. — W. Markownikoff, über die Abhängigkeit der verschied. Vertretbarkeit des Radicalwasserstoffs in den isom. Buttersäuren. — Barringer u. Fittig, Untersuchungen über die Sorbinsäure u. die sogenannte Parasorbinsäure. — Remsen u. Fittig, über die Umwandlung der Piperonylsäure in Protocatechusäure. — Ad. Giesecke, zur Kenntniß des Rautenöls. — Kl. Mittheilungen.

Chemisches Centralblatt. Nr. 33 u. 34.

Inh.: Wochenbericht. — Eulenberg u. Vohl, über den schädl. u. giftigen Einfluß der Theerfarben. — H. Schiff, über die Constitution des Amygdalins u. der Amygdalinsäure. — Engelhardt u. Latschinoff, über Nitroverbindungen. — Becquerel, über die Ursache der elektrischen Wirkungen, welche durch die Berührung von Metallen mit destillirtem Wasser entstehen. — Boussingault, Bestimmung des Kohlenstoffes in Roheisen, Stahl und Stabeisen. — H. St. Claire-Deville, über den Status nascendi. — C. Zwenger, über Cumarsäure, Hydrocumarin u. Hydrocumarinsäure. — Untersuchungen üb. die Respiration des vollsäftigen Schafes bei Erhaltungsfutter, von Henneberg, u. A. — Kleinere Mittheilungen.

Rechts- und Staatswissenschaft.

Rusch, J. B., das Gaugericht auf der Müsinerwiese oder das freie kaiserliche Landgericht zu Rankweil in Müsinen. Innsbruck, 1870. Wagner. (IV, 106 S. gr. 8.)

Der wesentlichste Inhalt der vorliegenden Schrift ist ein Abdruck der Landgerichtsordnung von Rankweil in der Herrschaft Feldkirch in Vorarlberg von 1579. Der Verf. hat diese Gerichtsordnung jedoch in den „Anhang" verwiesen und eine von ihm verfaßte Einleitung äußerlich zum Hauptbestandtheil des Schriftchens gemacht. Leider fehlt es dem Verf. aber vollständig an den nothwendigen rechtshistorischen Kenntnissen für eine solche Arbeit, und die Bemerkungen, welche er der erwähnten Gerichtsordnung voranschickt, sind nicht minder unbrauchbar als diejenigen, mit denen er vor Kurzem den Abdruck des Appenzeller Landbuchs begleitet hat. Die im St. Gallener Urkundenbuch von Wartmann enthaltenen Diplome liefern dem Verf. den Stoff, das Gericht zu Rankweil bis in die Karolingische Zeit zu verfolgen, wobei er jedoch gleich S. 5 bei Besprechung einer Urkunde von 808 zeigt, daß ihm das ältere Beweisrecht und insbesondere der Gegensatz des Zeugen- und des Inquisitionsbeweises unbekannt ist. Ebenso wenig erkennt er, daß der Legende vom heiligen Fridolin, welcher den Urso, der ihm sterbend die Hälfte des Landes Glarus geschenkt hatte, aus dem Grabe holte und vor Gericht schleppte, die Rechtsregel von der Stellung des Gewähren bei Processen um Grundstücke zu Grunde liegt; dem Verfasser erscheint daher die Sage nur „als Ausfluß einer gewissen ökonomischen Politik (!), die den ungeheuren Besitz eines Klosters auf mystischen Grund zurückzuführen suchte." Während er in den Noten die Lex Salica (nach der Ausgabe von Herold!) und das Edictum Liutprandi, den Sachsenspiegel und Schwabenspiegel, und sogar die Appenzeller Verfassungen von 1814 und 1829 nebst dem Verfassungsentwurfe von 1868 und vieles Andere, was nicht dahin gehört, citiert, berücksichtigt er weder die Lex Alamannorum noch ein anderes alamannisches Rechtsdenkmal. Noch viel weniger bringt der Verf. etwas Erhebliches oder auch nur Brauchbares über den Proceß des 16. Jahrhunderts bei, sondern statt dessen eine bloße Uebersicht über den Inhalt der Gerichtsordnung von 1579. — Da die letztere durch eine Verordnung vom 14. November 1750 aufgehoben worden ist, so druckt der Verf. auch diese Verordnung ab. --d.

Johanny, Dr. Lothar, Geschichte und Reform der österreichischen Pfandrechts-Pränotation. Eine Quellenstudie. Wien, 1870. G. J. Manz. (VIII, 244 S. gr. 8.) 1 Thlr. 10 Sgr.

Der Verfasser kann mit Recht seiner Arbeit den Namen einer „Quellenstudie" beilegen; sie ist es im vollen Sinne des Wortes. Mit musterhafter Gründlichkeit hat der Verf. die Geschichte des Landtafel- und Grundbuchswesens der deutsch-österreichischen Länder im vorigen Jahrhundert durchforscht und dabei insbesondere die Mühe nicht gescheut, die handschriftlichen Protokolle, Gutachten, Vorstellungen und Relationen der verschiedenen Justizstellen und der übrigen, bei den Gesetzgebungsarbeiten in Oesterreich betheiligten Behörden zu untersuchen. Den Mittelpunkt der Darstellung bildet zwar die, nur dem österreichischen Particularrecht eigene, Pränotation eines Pfandrechts zur Sicherung von Geldforderungen aller Art, deren Beseitigung resp. Reform der Verf. wegen ihrer den Credit gefährdenden Wirkungen dringend empfiehlt; gleichzeitig gewinnt man aber aus dem Buche einen lehrreichen Einblick in die Geschichte des österreichischen Immobiliarpfandrechts. Den Ausgangspunkt nimmt der Verf. von dem älteren böhmischen Rechte, das in Folge mißverständlicher Ausdehnung der im mittelalterlichen sächsischen Rechte geltenden Grundsätze vom Arrest gewisse Rechtsmittel kannte, durch welche man theils bei Anstellung von Geldklagen, theils auch ohne Klageanstellung zur Sicherung von Forderungen bei der Landtafel einen Arrest auf das Grundstück des Schuldners eintragen lassen konnte, der durch stillschweigende Justificierung die Wirkungen eines wirklichen Pfandrechts mit der Priorität vom Tage der Eintragung an erlangte. In Oesterreich unter der Enns dagegen und bei dem Grundbuchsamte der Stadt Wien kannte man außer den wirklichen Hypotheken nur noch Inscriptionen mit den Wirkungen des Arrestes. Als man im vorigen Jahrhundert jedoch das Landtafelwesen, welches sich in Böhmen in so vieler Hinsicht vortrefflich bewährt hatte, oder vielmehr die, einen Theil desselben bildenden Grund- und Hypothekenbücher in den übrigen Erbländern einführte, machte der Einfluß des in Böhmen geltenden Rechts auch hinsichtlich der Verbreitung jenes Mißbrauchs sich geltend. Wenngleich die in Böhmen ausgebildeten Formen der sogenannten Condictiones und relationes super porrecto libello, die mit der dortigen Gerichtsverfassung eng zusammenhingen, nicht unverändert übertragen werden konnten, so wurde doch durch Gestattung der sogenannten Fürmerkungen oder Pränotationen im Wesentlichen derselbe Zweck erreicht. Durch genaue und sorgfältige Erörterung der Bestimmungen der Landtafelpatente für Steiermark, für Kärnten, für Oesterreich ob der Enns und für Niederösterreich zeigt der Verf. den stetigen Fortschritt der Gesetzgebung auf dieser schädlichen Bahn. Daran knüpft sich eine Darlegung des Widerstandes, den die Pränotationen zuerst bei der Praxis gefunden, der zahlreichen Zweifel und Uebelstände, die sich aus der Einführung eines in seinen Voraussetzungen und Wirkungen vom Gesetzgeber nicht klar umschriebenen und mit dem bisherigen Rechte und der übrigen Rechtsordnung in Widerspruch stehenden Rechtsinstituts ergaben, und der bewunderungswerthen Unklarheit, die in den maßgebendsten Kreisen in Wien selbst in dieser Beziehung herrschte. Erst in der Josephinischen Zeit gelangte das Pränotationswesen zu vollkommener und allgemeiner Anerkennung. Nach Joseph's II Tode aber beginnt eine Reaction, und zwar merkwürdiger Weise in demselben Lande, dem die Pränotationen ihren Ursprung danken, in Böhmen. Den ersten Schritt zu einer Reform bildet das böhmische Landtafelpatent vom 22. April 1794. Auch das Hofdecret vom 18. November 1796, das westgalizische Gesetzbuch und das damit in dieser Hinsicht im Wesentlichen übereinstimmende allgemeine bürgerliche Gesetzbuch haben die Zulässigkeit der Pränotationen einigermaßen eingeschränkt. Indeß gerade in der Hauptsache haben sie die alten Uebelstände bestehen lassen, indem sie den Pränotationen die Rechtswirkung wirklicher vertragsmäßiger oder gesetzlicher Pfandrechte beilegen, welche nur selbstverständlich in dem Falle sich nachträglich als nichtig erweisen, wenn durch den Ausgang des Processes über das Forderungsrecht sich herausstellt, daß das letztere unwirksam oder überhaupt nicht vorhanden ist. Der Verfasser schlägt dagegen eine Reform in der Richtung vor, daß die Pränotation nur die Wirkungen eines Sicherungsarrestes, d. h. eines Veräußerungs- und Verpfändungsverbotes zu Gunsten des Gläubigers, für den die Pränotation vermerkt worden ist, habe. Die scharfsinnige und interessante Schrift verdient auch außerhalb Oesterreichs als Beitrag zur Geschichte des modernen Hypothekenrechts volle Beachtung. --d.

Maurus, Dr. Heinr., die moderne Besteuerung und die Besteuerungsreform vom Standpunkte des gemeinen Rechtes dargestellt. Heidelberg, 1870. C. Winter. (XV, 357 S. gr. 8.) 2 Thlr.

Eine Kritik des bestehenden Steuerwesens und Reformvorschläge vom Standpunkt des gemeinen Rechts! richtiger hätte der Verf. gesagt „vom Standpunkt der Gerechtigkeit" — deutlicher noch hätte er sagen können „von einem radical socialistischen Standpunkt", wobei in dem Worte „socialistisch" zunächst kein Vorwurf liegen soll.

Die Ausgangspunkte des Verf.'s sind politische und volks-

wirthschaftliche; das Gesammtverhältniß des Bürgers zum Staate — alles was der Staat vom Einzelnen fordert, was er ihm liefert, will er untersuchen; er will es untersuchen vor Allem mit Rücksicht auf die bestehende Einkommens- und Vermögensvertheilung. Die Ueberlastung der ärmeren Classen, die egoistische Neigung der Besitzenden, sich die Vortheile des Staates zuzuwenden, die Lasten des Staates fern zu halten, bildet das Thema, das in immer neuen Wendungen behandelt wird. Gegenüber den gewöhnlichen finanzwissenschaftlichen Untersuchungen ist mit diesem Standpunkt, auf welchen sich der Verf. stellt, ein weiterer Horizont, eine tiefere Auffassung gegeben. Freilich wird auch die Behandlung der einschlägigen Fragen eine um so viel schwierigere, weil sie neben finanzwissenschaftlichen große historische, juristische, staatsrechtliche und politische Studien voraussetzt. Der Inhalt ist folgender. In einer Einleitung wird die Steuerpflicht begründet: sie ist eine allgemeine mit Ausnahme der Armen; das Verhältniß zwischen Staat und Individuum ist ein gegenseitiges, vielfach compliciertes; die Armen leisten schon durch ihre Arbeit genug für die Gesellschaft. Die Herstellung der größtmöglichen persönlichen und bürgerlichen Freiheit als letzter Zweck des Staates wird verworfen, die Herstellung des Wohlstandes Aller und jedes Einzelnen dem als ideale Forderung gegenübergestellt. Die ganze größere Hälfte des Buches behandelt nun auf S. 17—258 „die moderne Besteuerung" in kritischer Weise. Das erste Capitel „die Besteuerung überhaupt" geht aus von dem Ueberwiegen der persönlichen Dienstleistungen für den Staat in früherer Zeit, von dem Anwachsen der Geldsteuern und dem Ueberwiegen bezahlten Staatsdienstes in neuerer Zeit. Die Vergleichung bewegt sich hauptsächlich zwischen römischen und modern continentalen Zuständen hin und her. Die Besprechung erstreckt sich gleich auch auf unsere modern constitutionellen Einrichtungen, das parlamentarische Budget und Gesetzgebungsrecht. Die Kritik läßt an allen historischen Zuständen, die sie vorführt, nichts Gutes. Die folgenden Capitel unterwerfen weiter die einzelnen Steuerarten der Prüfung; das zweite Capitel behandelt die Besteuerung der persönlichen Bedürfnisse, das dritte die Besteuerung der Arbeit, das vierte die Besteuerung des Eigenthumsrechtes; in dem Texte werden die charakteristischen Merkmale, und nicht sowohl die Vortheile als ganz überwiegend die Nachtheile jeder einzelnen Steuer besprochen; an jeden Paragraphen reiht sich eine längere Anmerkung mit historischen und statistischen Bemerkungen und Zahlen; es folgen nach einander: die Kopfsteuer, die Ausschlags- oder Verzehrungssteuer, die Steuern aus dem Salz- und Tabaksmonopole, die Zölle, die Wohnungssteuern, die Taxen für Adels-, Ordens- und Titelverleihungen, die modernen Luxussteuern, die Steuern aus den Glücksspielen; dann die Gewerbe- und Erwerbsteuern, die Personalverdienststeuer, die Erhebung von Gebühren und Taxen für Erfindungspatente, Prüfungszeugnisse und Gelehrtendiplome, die Besteuerung der Staatsbürger durch den Domänenbesitz und durch den Betrieb von Staatsfabriken; — endlich die Grundsteuer, die Pachtrentsteuer, die Hausclassen- und Hauszinssteuer, die Capitalzinssteuer, die Maßen- und Schürfgebühren für das Bergwerkseigenthum, die allgemeine Vermögenssteuer, die allgemeine Einkommensteuer. An allen diesen Steuern findet der Verf. so überwiegend zu tadeln, daß man glauben sollte, er sei vielleicht Anhänger des Gebührenprincips; — aber nein; im 5. Capitel werden die Gebühren für Benutzung einzelner Staatsanstalten besprochen und wieder durchaus mit vernichtender Kritik; von socialistischen Schriftstellern findet sonst wenigstens die Erbsteuer Anerkennung; aber weit entfernt, das Erbrecht ist eine volkswirthschaftliche Forderung, die den Staat gar nichts angeht. Im 6. Capitel tadelt der Verf. an der Besteuerung durch Einforderung persönlicher Dienstleistungen vor allem, daß diese Dienste so gefordert werden, daß sie ein Privilegium der Reichen und Gebildeten werden. Die Gesetzgebung durch Abgeordnete ist ihm ein Gräuel, der Geschworenendienst, so wie er gehandhabt wird, eine Pharce, die Conscription findet er so wenig gerecht, wie die allgemeine Wehrpflicht; er meint, die Beurlaubungen, die Freilassung wegen Untauglichkeit, das System der Einjährigen durchlöchern ja überall das Princip gleicher und allgemeiner Belastung. Nach diesen mehr descripten Capiteln folgt im siebenten die Besprechung der Steuervertheilung, im achten die der Steuereinhebung. Das siebente Capitel wiederholt Manches aus den vorhergehenden, ist aber in sofern das principiell wichtigste, als der Verf. hier gerade mit manchen sehr wahren Argumenten, aber auch wieder mit vielen sehr angreifbaren Berechnungen die Ueberlastung der untern Classen zu beweisen sucht.

Die zweite kleinere Hälfte des Buches: die Besteuerungsreform (S. 261—357) zerfällt nur in zwei Capitel, in die Reform der Steuerforderung und die Reform der Steuerzahlung. Die Forderung in ersterer Beziehung culminiert in dem Satze: die Herabminderung der Steuerforderung auf durchschnittlich 2/5 des jetzigen Betrages ist in allen modern constitutionellen Staaten durch eine Aenderung der Staatsorganisation ermöglicht; diese von der Reform der Steuerforderung begehrte Aenderung der modernen Steuerorganisation enthält nichts Utopisches, sondern gipfelt sich in einer radicalen Durchführung des Geschworenengerichts, des Selfgouvernements, des Milizsystems und des Aufgebens aller Regalien und Monopole. Um für die so reducierte Staatsmaschine die Mittel aufzubringen, soll eine Verbrauchssteuer genügen, die aber keine allgemeine sein darf, sondern nur die Artikel des Genusses und Luxus treffen soll.

Was eine Recension über die Grundsätze der Volkswirthschaftslehre desselben Verf.'s sagt: „Wir haben es mit dem Werke eines selbständigen ökonomischen Denkers zu thun", wird man auch von diesem Werke sagen können; es ist ein Verdienst, einmal mit Nachdruck auf die sociale Seite des bestehenden Steuerwesens hingewiesen zu haben; es geschieht das hier, und zwar nicht ohne vieles sehr Wahre und Bedeutende vorzubringen. Aber die Schattenseiten lassen sich deswegen nicht verkennen. Die Kritik ist eine rein nihilistische, negative; sie trägt nirgends auch nur eine Spur jener Mäßigung an sich, die zugiebt, daß alles Menschliche unvollkommen sei. Die Studien des Verf.'s sind nur encyclopädische; was er giebt, sind mehr gesammelte Notizen, wobei grobe Unrichtigkeiten in Masse unterlaufen. Welcher Kenner römischen Alterthums wird es glauben, wenn Maurus S. 36 versichert, erst Diokletian habe im römischen Reiche eine bleibende Grundsteuer eingeführt. Welch vollständige Kenntnißlosigkeit preußischer Finanz- und Gewerbestatistik gehört auf S. 202 dazu, zu behaupten, von den 650000 Gewerbesteuerpflichtigen seien 550324 kleine Meister; man zählte bekanntlich 1861 soviele kleine Meister (die officielle Statistik hat freilich eine etwas andere Zahl); von diesen zahlt aber der überwiegende Theil keine Gewerbesteuer; die 650000 Gewerbesteuerzahlenden sind meist größere Kaufleute und Fabrikanten, die 1861 in der Fabrik- und Handelstabelle verzeichnet sind. Derart ließen sich noch eine Reihe Beispiele anführen. Aber das ist nicht das Schlimmste. Der Verf. hat nicht die historischen, politischen, verfassungsgeschichtlichen Studien gemacht, um sich in befriedigender Weise abfinden zu können mit den politischen Forderungen unserer Zeit. Hätte er Tocqueville, Gneist, Waitz, Mohl u.s.w. ordentlich studiert, so könnte er nicht so sprechen. Mit dem bloßen Schimpfen über schablonenhaften Liberalismus und einigen Phrasen über den wahren Volksstaat, über Gesetzgebung durch directe Volksabstimmung überzeugt man nicht. Der Verf. hat kein Ideal, das irgendwo in der Wirklichkeit vorhanden wäre; er scheint Oesterreicher zu sein — auch seine meisten Finanzangaben beziehen sich auf Oesterreich —; er ist mit allem dort Bestehenden unzufrieden, die Zustände anderer Länder kennt er nicht gehörig und will sie nicht anerkennen. Er leidet aber auch an einem innern Widerspruch; er ist — gegenüber den Manchesterleuten — entschieden

Socialist, was in maßvoller Weise wie gesagt kein Vorwurf in unsern Augen ist; aber wer auf diesem Standpunkt steht, muß groß vom Staate denken, muß seine ideale Macht und Bedeutung anerkennen, muß erkennen, welche Vortheile das Individuum und die individuelle Wirthschaft vom Staate zieht. Maurus dagegen treibt den Cultus des Individuums wie nur ein Manchestermann. Jeder Forderung des Staates setzt er die Bemerkung entgegen, das Vermögen des Einzelnen sei durch ihn entstanden, da habe der Staat kein Recht daran. Es geht eine anarchische Mißachtung des Staates durch das Buch, die einem Preußen und einem Engländer nicht möglich wäre.

Es ist Schade für das Buch; eine große Wirkung wird es nicht haben; die Manchesterleute werden es todt schweigen oder absolut schlecht machen; die strenge Wissenschaft wird es nicht anerkennen; die sociale Agitation wird sich seiner nicht bemächtigen; denn dazu müßte es sehr viel leidenschaftlicher, mit Gift und Galle geschrieben sein, was — zur Ehre des Vf.'s sei es gesagt — doch nicht der Fall ist. G. S.

Zeitschrift für Gesetzgebung u. Rechtspflege in Preußen. Hrsg. von J. Fr. Behrend. 4. Bd. 4. Heft.

Inh.: Maercker, Bemerkungen eines altländischen Richters zu dem Gesetzentwurfe über „das Vormundschaftswesen" vom Standpunkte der Praxis. — Philler, der Entwurf eines Gesetzes über das Vormundschaftswesen. — Rüdorff, die Oesterreichische Konkursordnung vom 25. December 1868. (Forts.) — Dreyer, die Gesetzgebung über die Gerichtsverfassung u. den Proceß im Großherzogthum Baden. — W. Endemann, die Einstellung des Civilproceßverfahrens zu Gunsten der Militärpersonen.

Zeitschrift für die gesammte Staatswissenschaft. 26. Jahrg. Jubelband. 2=3. Heft.

Inh.: Bergius, Geschichte des Preußischen Papiergeldes. — Heinze, Mittel und Aufgaben unserer Universitätsbibliotheken. — Inama=Sternegg, die Rechtsverhältnisse des Staatsgebiets. — Hack, über eine internationale Münzeinigung. — Cohn, Colbert, vornehmlich in staatswirthschaftl. Hinsicht. — Hanssen, zur Geschichte der Feldsysteme in Deutschland. 3. — Kleinwächter, die österreichische Branntweinsteuergesetzgebung. — Literatur. (v. Oettingen, die Moralstatistik und die christl. Sittenlehre.)

Blätter für Gefängnißkunde. Red.: G. Ekert. 4. Bd. 6. Heft.

Inh.: Gutachten für die Vereinsversammlung 1870: 1. Soll das gesammte Gefängnißwesen eines Landes unter eine einheitliche Leitung gestellt werden u. unter welche? (Von Krohne.) 2. Sollen die Aufseher der kleinen Gefängnisse aus der Zahl der Strafanstaltsaufseher genommen werden? (Von Wirth.) 3. Ist zu einer ersprießlichen Durchführung der Einzelhaft die Trennung der Gefangenen auch a) in Kirche und Schule, b) im Spazierhofe nothwendig? Können zur Erreichung des angeführten Zweckes die Masken entbehrt werden? (Von Wilke.) 4. Wie soll die Behandlung jugendlicher Verbrecher vor dem Gesetz u. im Strafvollzug beschaffen sein? (Von Scheffer.) — Urlaubsfrage 2c.

Sprachkunde.

Vullers, Dr. J. A., Prof., **grammatica linguae persicae** cum dialectis antiquioribus persicis et lingua sanscrita comparatae. Giessen, 1870. Ricker. (XVI, 295 S. gr. 8.) 2 Thlr. 20 Sgr.

A. u. d. T.: **Institutiones linguae persicae.** Editio altera et emendata.

Das vorliegende Werk ist die zweite Auflage der im J. 1840 erschienenen neupersischen Formenlehre des Verf.'s, dasselbe kann aber wegen der vielfachen Umänderungen, die es erfahren hat, auch als ein neues Buch gelten. An Stoff zu Aenderungen hat es dem Verf. nach dem langen Zeitraum nicht fehlen können, welcher die beiden Auflagen trennt, und schon der äußere Umfang zeigt die Verschiedenheit: die erste Auflage umfaßte bloß 208, die zweite 295 pg., dazu ist die letztere weit enger gedruckt als die erste. Unter den neu hinzugekommenen Theilen ist wohl die Accentlehre der wichtigste, welche hier der Verf. nach Chodzko's Vorgange versucht hat; als weniger wichtig müssen wir es ansehen, daß hier das Verbum vor das Nomen gesetzt ist, während in der ersten Auflage die umgekehrte Ordnung stattfand. Den Plan der ersten Auflage hat das Buch auch in der zweiten festgehalten: es will in die Literatur der Neuperser einführen, nicht aber praktischen Zwecken dienen, dabei soll der Sprache auch durch Vergleichung ihrer Formen mit dem Sanskrit und den älteren éränischen Sprachen ihre Stellung angewiesen werden. Wir sind mit diesem Plane ganz einverstanden, glauben aber Hr. Vullers hätte den sprachwissenschaftlichen Standpunkt noch mehr hervorheben dürfen, als geschehen ist, und es wäre namentlich das oft sehr spröde und der Kritik bedürftige Material, welches der Verf. den einheimischen Grammatikern entnimmt, mehr im sprachwissenschaftlichen Interesse zu verwerthen gewesen. Am wenigsten hat uns die Lehre vom Verbum befriedigt, Hr. Vullers scheint auch die neuern Arbeiten über diesen Gegenstand nicht vollständig zu kennen, so hat es uns gewundert, das Buch von Barb, der Organismus des neupersischen Verbums (Wien 1860) nirgends erwähnt zu finden. Wenn irgendwo, so ist beim neupersischen Verbum die Sprachwissenschaft berufen, Licht in die scheinbaren Dunkelheiten und Unregelmäßigkeiten zu bringen. Als eine der gelungensten Partien der Grammatik heben wir dagegen die Compositionslehre hervor, die für das Neupersische wichtig genug ist und meist eine stiefmütterliche Behandlung zu erfahren pflegt. Uebrigens erweist bei einem Buche dieser Art das Erscheinen einer zweiten Auflage die Brauchbarkeit desselben hinlänglich und wir halten es daher für überflüssig, mehr zu seiner Empfehlung zu sagen. F. S.

Deutscher Sprachwart. Hrsg. von M. Moltke. 5. Bd. Nr. 9 u. 10.

Inh.: Tageskalender der deutschen Literatur. 1. — 31. Mai. — Literaturjubiläum im Mai 1870. — Th. Ebeling, Verschiedenes aus den Untersuchungen über lehren. — Deutsche Lautgeschichten. 1. ng. 2. Aussprache des r im Deutschen. 3. Unsere Doppelvokale. Von R. M. — Th. Gelbe, Etwas über die Fortbildung der deutschen Sprache durch das Volk. — J. Bucher, über die Pflege der Muttersprache in den Schweizerischen Gymnasien. — Liederchronik des Deutschen Einheitskrieges wider die Franzosen im Jahre des Heils 1870.

Kunstgeschichte.

Wustmann, G., **Apelles'** Leben und Werke. Leipzig, 1870. Engelmann. (111 S. 8.) 22½ Sgr.

Monographien über das Leben und Wirken einzelner Künstler sind immer dankenswerth, besonders aber wenn sie, wie die vorliegende Schrift, tüchtige Bausteine für das künftige Gebäude einer griechisch-römischen Kunstgeschichte liefern. Der Verf. hat seine Darstellung in 9 Abschnitte getheilt, deren erster das Jugendleben des Apelles in Kolophon und Ephesos behandelt, während der zweite eine Uebersicht über das Kunstleben Sikyon's giebt gleichsam als Hintergrund für die Darstellung des Aufenthaltes des Apelles in dieser Stadt, welche der dritte Abschnitt bringt; der vierte behandelt Apelles' Thätigkeit am makedonischen Königshofe, der fünfte seinen späteren Aufenthalt in Ephesos; der sechste ist seinem berühmtesten Werke, dem Bilde der Aphrodite Anadyomene, der siebente seinen Besuchen in Rhodos und Alexandreia und seinem, nach Brunn's Vermuthung vielleicht in Kos erfolgten Lebensende gewidmet; der achte beschäftigt sich, nach des Verf.'s Ausdruck (S. 79) wie das Satyrspiel nach der Tragödie, mit den an Apelles geknüpften Künstleranekdoten (wozu manche hübsche Parallelen aus der Geschichte der modernen Malerei gegeben werden), der neunte endlich handelt von Apelles' kunstgeschichtlicher Stellung und seiner Beurtheilung im Alterthume. Die dem Texte angehängten Anmerkungen (S. 101—111) enthalten die Belege und einige weitere Ausführungen zu dem im Texte Gesagten. Was die Darstellung des Verf.'s anbetrifft, so bemerken wir hie und da eine leise Hinneigung zur Hyperbel oder, milder ausgedrückt, zu rhetorischer Färbung des Ausdrucks. So lesen wir z. B. S. 15: „und als endlich Pausanias unter der Herrschaft des Antoninus Pius Griechenland bereiste, um sich an den noch geretteten Kunstdenkmälern ver-

gangener Jahrhunderte zu erbauen, fand er in Sikyon kaum ein einziges Werk mehr, welches ihn die glänzenden Tage des ehemaligen Kunstlebens hätte ahnen lassen können; keine Marmorstatue, kein Erzbild, keine Malerei meldete mehr von den Künstlerschulen, die einst an dieser Stätte geblüht": es genügt ein Blick auf die Beschreibung Sikyon's durch Pausanias (II, 7, 5 ff.), um zu erkennen, daß diese Schilderung sehr übertrieben ist, ja der Verf. selbst führt an einer späteren Stelle (S. 37 f.) mehrere Bildwerke hervorragender Meister auf, die noch Pausanias in Sikyon sah. Aehnlich ist es, wenn in der Anm. 24 zu S. 50 die Idee, daß Alexander seine Hofkünstler mit nach Asien genommen habe (wofür sich doch, wenigstens was Maler anbelangt, in der neueren Zeit Analogien genug finden), als „abenteuerlich" bezeichnet wird, und wenn der Vers. S. 84 schreibt: „Von Polygnot, dem schlichten, ernsten Meister Maler der kimonischen Zeit, weiß Niemand etwas zu erzählen, was einer Anekdote ähnlich sähe": was sind die Geschichten von Polygnot's Verhältniß zu Kimon's Halbschwester Elpinike denn anderes als Anekdoten? Auch die Bezeichnung Sikyon's als einer „von blumenreichen Berghängen eingeschlossenen" Stadt (S. 24) entspricht der Wirklichkeit nicht: die Gärten, in welchen die Sikyonier Blumenzucht und namentlich Gemüsebau trieben, lagen jedenfalls unterhalb, hauptsächlich östlich von der Stadt. Nicht zutreffend ist ferner, was der Verf. S. 12 von Polygnot, Zeuxis und Parrhasios schreibt: „Sie waren, wie der wahrhaft geniale Künstler es mehr oder weniger immer ist, Autodidakten, keine Schule hatte sie gebildet und sie bildeten keine Schule": aber Polygnot war der Schüler eines namhaften Künstlers, seines Vaters Aglaophon, der vielleicht mit der alten famischen Malerschule zusammenhängt, und hatte selbst in seinem Bruder Aristophon, in Mikon und Panänos, in Dionysios von Kolophon jüngere Genossen, die man alle mit mehr oder weniger Bestimmtheit als seine Schüler bezeichnen kann; auch Parrhasios war der Schüler seines Vaters Euenor, und als Lehrer des Zeuxis wurde von einigen Nefens von Thasos, von anderen Damophilos von Himera genannt. Daß die Lehren der polykletischen Schule durch Eupompos und Pamphilos für die Malerei, durch Lysippos für die Sculptur fortgebildet worden seien (S. 8 f.), ist gewiß richtig; es hätte dabei aber auch Euphranor nicht unerwähnt bleiben dürfen, der, auf beiden Gebieten, der Sculptur wie der Malerei, gleich bedeutend, nach dem was uns über seine Proportionen überliefert ist (Plin. XXXV, 11, 128 s.), recht eigentlich als Fortbildner der polyklletischen Lehre, als Mittelglied zwischen Polyklet und Lysipp zu betrachten ist. Mißverstanden hat der Verf. S. 44 (vgl. Anm. 5, S. 104) die Worte des Aristoteles (Poet. 6): *οἷον καὶ τῶν γραφέων Ζεῦξις πρὸς Πολύγνωτον πέπονθεν*, die er übersetzt „Zeuxis fällt ab gegen Polygnot", statt: „wie es dem Zeuxis gegenüber dem Polygnotos ergangen ist." Auch die Behauptung, daß Leonidas von Tarent „allein Auge und Verständniß gehabt habe für jenen Zug der Wehmuth, den einzelne plastische Nachbildungen der Anadyomene bewahrt haben" (S. 70), beruht auf einer irrigen Auffassung des von Leonidas gebrauchten Ausdrucks *γαληνὸς πόθος*, der ein stilles Liebesverlangen, aber durchaus keine Wehmuth ausdrückt. Um noch einige andere im engeren Sinne philologische Fragen kurz zu berühren, so können wir weder die (übrigens schon von Urlichs in der Disputatio critica de numeris et nominibus propriis in Plinii naturali historia, Würzburg 1857, p. 6 vorgeschlagene) Interpunction und Erklärung der Stelle des Plinius n. h. XXXV, 10, 93 (S. 46 mit Anm. 10 auf S. 104), noch das Festhalten an der überlieferten Lesart „sacrificantium" bei Plin. l. l. § 96 (S. 60 mit Anm. 11 auf S. 106), noch die Conjectur, daß bei Petron. sat. 83 „quem Graeci *μονόγληνον*" (statt „quam Gr. *μονόκνημον*") zu lesen und dabei an das im Profil gemalte Porträt des Antigonos zu denken sei (Anm. 14 zu Abschnitt VI, S. 107), noch die in der Anm. 28 zu Abschnitt VII (S. 109 f.) vorgetragene Vermuthung über Plin. l. l. § 90 billigen. Der von Antiphilos gemalte Gryllos (S. 74) war, wie Ref. schon in der Allgem. Encycl. d. W. u. K. S. I, Bd. 82, S. 475, Anm. 61 bemerkt hat, wahrscheinlich ein alexandrinischer Possenreißer (vielleicht aus der Klasse der sogenannten *κίναιδοι*), der den Namen *Γρύλλος* nicht als Eigennamen, sondern als Spitznamen zur Bezeichnung seines Metiers führte. Die Malerin Helena und ihr Gemälde der Schlacht bei Issos (S. 74) dürfte wohl lieber aus der Kunstgeschichte ganz zu beseitigen sein, da ihre Existenz nur auf einer so trüben Quelle wie der „neuen Geschichte" des Ptolemäos Sohnes des Hephästion beruht. Endlich wollen wir, da der Verf. auch der von Lysippos und Leochares gemeinschaftlich gearbeiteten Jagdgruppe des Alexander und Krateros gedacht hat (S. 57), bemerken, daß wir wahrscheinlich eine Nachbildung der Hauptfigur dieser Gruppe auf 2 großen bei Tarsos gefundenen Goldmedaillons (etwa aus der Zeit des Alexander Severus) besitzen, deren Revers den Alexander zu Roß mit dem Speer gegen einen Löwen kämpfend darstellt: s. Revue numismatique 1868, pl. X und XII. Bu.

Vermischtes.

Sitzungsberichte der königl. bayer. Akad. der Wiss. zu München. I. Heft III.

Die mit * bezeichneten Vorträge sind ohne Auszug.

Inh.: Thudichum, über die Kryptophansäure, die normale freie Säure des Harns. — Möllner, über den Lüneburgit in Harburg. — v. Kobell, über den Gümbelit, ein neues Mineral von Nordhalben bei Steben in Oberfranken. — Seidel, einige Bemerkungen in Bezug auf die Beobachtung der im J. 1874 bevorstehenden Durchgänge der Venus durch die Sonne. — Bischoff, über die kurzen Muskeln des Daumens u. der großen Zehe. — Halm, über aufgefundene Fragmente aus der Freisinger Handschrift der fabulae des Hyginus. — Haug, über das Ardâi Virâf nâmeh (die Visionen des alten Parsenpriesters Ardâi Virâf) und seinen angeblichen Zusammenhang mit dem christl. Apocryphon „die Himmelfahrt des Jesaja" betitelt. — *Hofmann, über a) ein von ihm aus einer Handschrift des hiesigen Reichsarchivs abgeschriebenes althochd. Bruchstück des Notker Teutonicus de octo tonis, aus dem sich wesentliche Verbesserungen des Abdrucks bei Hattemer ergeben b) eine Abschrift des Spruchgedichts von Hans Schneider über den im J. 1478 hingerichteten Bürgermeister Ulrich Schwarz von Augsburg aus dem Cod. germanicus 379 der hiesigen Staatsbibliothek. — *Cornelius, über den Plan Heinrich's IV gegen das Haus Habsburg, insbes. über die Ergebnisse der diplomatischen Verhandlungen, welche Heinrich zum Zweck seines Angriffs auf Spanien geführt hat 1609—10. — Oeffentl. Sitzung am 28. März. (Nekrologe; *Preger, über die Entfaltung der Idee des Menschen durch die Weltgeschichte.)

Universitäts-Schriften.

Jena, philos. Habilitationsschrift von Dr. K. Wittich (1870): die Zerstörung Magdeburgs im J. 1631. Erste Hälfte. (39 S. 4.) — Dissertationen (1870), 1. medicin. von H. Emminghaus: über hysterisches Irrsein. Ein Beitrag zur Pathogenese der Geisteskrankheiten (30), Emil Fentzke, vier Fälle von Geburtshinderniß, bedingt durch Gewebsveränderungen am Muttermund, nebst epicritischen Bemerkungen (26), Ernst Jahn: über die Behandlung u. Heilung eines Schlüsselbeinbruches (18), J. Quaas: Bericht über die Typhusepidemien im k. sächs. Voigtlande während der Jahre 1862, 63, 64, 68 (31), W. Wagner: Beitrag zur Kenntniß der multiplen Exostosen (20); 2. philos. von E. Behr: der Octavius des M. Minucius Felix in seinem Verhältnisse zu Cicero's Büchern de natura deorum (35), H. Greeven: die Wirksamkeit der ClunIacenser auf kirchlichem und politischem Gebiete im 11. Jahrh. 1. Theil (32). H. Karsten: die Einwirkung des Lichts auf das Wachsthum der Pflanzen, beobachtet bei Keimung der Schminkbohnen (25), E. Körner: Baiern unter den beiden Herzögen Luitpold und Arnulf von 895—936 (43), L. Lipkin: über die räumlichen Strophoiden (31). W. Loose: aus dem Leben der Charitas Pirkheimer, Aebtissin zu St. Clara in Nürnberg, nach Briefen (88 S. gr. 8.), M. A. Marschall: über den Einfluß einiger organischer und unorganischer Salze auf das Krystallisationsvermögen des Rohrzuckers (16 S. kl. 4.), C. Ohlert: de heroologia Pindarica (37), A. W. Richter*): das Apollonische Berührungs-

*) Mit den übrigen eingesandt, aber außer dem Druckort Bielefeld ganz ohne Kennzeichen, sogar ohne vita.

Problem (25). H. Richter: Paulus und Jakobus zwei sich ergänzende Vertreter der ersten christlichen Lehrbildung. Ein biblisch-theol. Versuch (40 S. 8.), F. Seelmann: de historica Xenophontis in institutione Cyri fide quid judicandum videatur. (18 S. 4.)

Indices lect. hib. von

Berlin: animadversiones quaedam ad Longinum perperam adpellatum. (5 S. 4.)

Bonn, Fr. Heimsöth: de scaena in parte Eumenidum Aeschyli Atheniensi non mutata. (7 S. 4.)

Göttingen, H. Sauppe: de arte critica in Flori bellis recte facienda. (19 S. kl. 4.)

Greifswald, W. Studemund: de Vidularia Plautina. (24 S. 4.)

Halle, H. Keil: oratio. (10 S. 4.)

Jena, C. Nipperdey: spicilegii alterius in Cornelio Nepote pars V. (13 S. 4.)

Königsberg, L. Friedländer: de personis nonnullis a Statio commemoratis. (2 S. 4.)

Revue critique. Nr. 31.

Inh.: Two treatises on verbs &c. &c. ed. by J. W. Nutt. — H. W. van der Mey, studia Theognidea. (Zwei Referate.) — Meiser Marienlied hrsg. von J. Strobl. — A. Schäffer, les Huguenots du 16. siècle. — Gh. C. Perkins, les sculpteurs italiens, trad. par Ch. Ph. Haussoullier. 2 vol. — L. Desaivre, recherches sur Gargantua en Poitou avant Rabelais. — Variétés. (La Petite Revue des Bibliophiles dauphinois.)

Nr. 32. The modern Buddhist, transl. by H. Alabaster. — H. K. H. Delff, Dante u. die göttl. Komödie. — A. Mussafia, sulla leggenda del Legno della Croce. — E. Fischer, Michael Caspar Lundorp. — L. v. Ranke's sämmtl. Werke, Bd. 1—16, und Geschichte Wallenstein's 2. Aufl.

The Academy. Nr. 12.

Inh.: General Literature and Art: Ruskin's Lectures on Art and Catalogue of Examples. — Gruyer's The Virgins of Raphael. — Unger's Saga of Thomas á Becket. — Hoffweiler's Modern Sicily. — Cunningham's Works of Christopher Marlowe. — Delaborde's Life and Works of Ingres. — De Jouy's Les Gemmes et Joyaux de la Couronne. — Marco Marziale. — Theology: Mohammedan Critical Theology. — Maybaum's Anthropomorphisms of Onkelos. — Science and Philosophy: Kopp's Contributions to the History of Chemistry. — Fouillée's Philosophy of Plato. — History and Archaeology: Hübner's Sixte-Quint. — Toulmin Smith's English Gilds. — Bollaert's The Wars of Succession of Portugal and Spain. — Oriental and Comparative Philology: the Chronicle of Tabari. — Roediger's De Nominibus Verborum Arabicis. — Classical and Modern Philology: Hübner's Corpus Inscriptionum Latinarum (2nd Notice). — Eyssenhardt's Apuleii Metamorphoses. — Martin's Le Besant de Dieu.

Die Grenzboten. Red.: G. Freytag. Nr. 39.

Inh.: Kriegsbericht: Militärische u. polit. Resultate der Septemberkämpfe; Napoleon u. die Pariser. — Jonckbloet's Geschichte der altniederländ. Literatur. — Das 2. Kaiserreich im Lichte der franz. Geschichtsschreibung. 7. Die Krisis in Mexico u. ihre Nachwirkungen. — Aus Wien.

Allgem. Zeitung. Beilage. Nr. 254—260.

Inh.: Pavia u. Sedan. — Kriegsrechtl. Briefe. 10. 11. — Die franz. Republik u. der Friede. — Die publicist. Welfenlegion. — Frankreichs heutige Nordgrenze. 1. 2. — Ein Brief Guizot's. — Die deutsche Nordpolexpedition. — Aus dem badischen Grenzland. — J. Würdinger's Kriegsgeschichte von Bayern 2c. von 1347—1506. — Joseph Anton Ritter v. Maffei. (Nekrolog.) — Aus der Natur und dem Geiste: Gedichte von K. Wörmann.

Wissenschaftl. Beilage der Leipz. Zeitung. Nr. 76 u. 77.

Inh.: Einige Bemerkungen über die Fassung histor. Schriften. (Schl.) — Urkundenbuch der Stadt Leipzig, 2. Bd. — Die Naturlehre des Staates als Grundlage aller Staatswissenschaft. — I miei ricordi. — Leipziger Stadttheater. — Notizen.

Beilage des K. Preuß. Staats-Anzeigers. Nr. 36. (Verspätet.)

Inh.: Chronik des deutsch-franz. Krieges 1870. — Zur Erinnerung an Georg Wilhelm Friedrich Hegel. — Das Elsaß. — Die Generalstabschefs der deutschen Heere in Frankreich. 1.

Illustrirte Zeitung. Nr. 1421.

Inh.: Das Friedrichs-Denkmal in Berlin am 3. September. — Kriegschronik, Wochenschau 2c. — Die Generalstabschefs der deutschen Armeen. 3. Generalmajor v. Sperling. — Das Schlachtfeld bei Wörth. — Der Victoriabazar in Berlin u. seine Thätigkeit während des Kriegs. — Die Belagerung von Strasburg. — August v. Werder u. General Uhrich. — Schloß Wilhelmshöhe. — Ferdinand v. Schill, vaterländ. Trauerspiel von R. Gottschall. — Müller von der Werra, die Schöpfer der „Wacht am Rhein". — Die Wacht am Rhein.

Siebenbürgisch-deutsches Wochenblatt. Nr. 37.

Inh.: Wochenschau. — Zur Lage. — Kriegschronik vom 3. bis 9. September. — Schulsachen. — Correspondenz aus Wien. — Ueber die Regelung der Municipien. (Forts.) — Literatur. — Gedankenlos. — Vereinsnachrichten. — Protokoll über die Ausschußsitzung des Hermannstädter landwirthsch. Bezirksvereins. — Drehkrankheit der Schafe. — Verschiedenes.

Blätter f. liter. Unterhaltung. Hrsg. v. Rud. Gottschall. Nr. 39.

Inh.: R. Gottschall, neue Essays von Heinrich v. Treitschke. — W. Buchner, Literaturgeschichtliches. (Schluß.) — R. Andree, vergleichende Erdkunde. — Feuilleton: Ein Wörterbuch zu Luther's deutschen Schriften; Notizen. — Bibliographie.

Magazin für die Literatur des Auslandes. Nr. 38.

Inh.: A. Woltmann, die deutsche Kunst im Elsaß. — Der Sturz des Napoleonischen Kaiserreichs. — Französ. Scheinbildung in Deutschland. — Die dritte Republik der Franzosen. — Die Pariser Festungswerke. — H. Freih. v. Maltzan, die Schutzlosigkeit der Deutschen in Nordafrika. — Ein german. Zuruf aus Flandern. — An unsere Brüder in Französ.-Flandern. — Jahrbuch der deutschen Shakespeare-Gesellschaft. — Zur Belehrung der Engländer über Deutschlands Beziehungen zu Elsaß u. Deutschlothringen. — Zur archäolog. Literatur in Schweden. — Ungarn: Beispiele der Frauenthätigkeit im Kriege. — Von der Censur in Rußland. — Kleine Revue, Sprechsaal.

Europa. Nr. 39.

Inh.: Vom Siegeszug der deutschen Südarmee. 1. Aus Reims. — S. Junghans, Wilhelmshöhe. — Die Mystik u. die Natursprache. — Der Jaguar von Tamaulipas. — Der Chimborazo u. seine Trabanten.

Gartenlaube. Nr. 39.

Inh.: W. v. Hillern, aus eigener Kraft. (Forts.) — W. Petsch, ein Füsilier vom Regiment Nr. 64. — Fr. Bittong, unter dem rothen Kreuze. — Bei den Kanonen. Aus dem Tagebuch eines Artilleristen. — A. v. Corvin, im Lager unserer Heere. 4. Brief. Als Spion. — Ein sächsisches Bivouac auf dem Schlachtfeld von St. Marie aux Chênes. — Aus den Tagen von Speicheren und Saarbrücken. — Verschiedenes.

Daheim. Nr. 52.

Inh.: Der Stürmer von Gravelotte. (General v. Frausecky.) — W. Raabe, der Marsch nach Hause. (Schluß.) — G. Hesekiel, der Sohn der Wittwe. — G. Hiltl, Skizzen vom Kriegsschauplatz. 4. Eine Nachtfahrt von Sulz nach Wörth. — Von Sedan nach Wilhelmshöhe. Vier Tage aus dem Leben eines Kaisers. — H. Blum, im Packwagen zwischen Nancy und Pont-à-Mousson. — Verschiedenes.

Buch der Welt. Nr. 6. u. 7. 1871.

Inh.: M. Wenzel, eine Brautwerbung Blücher's. (Forts.) — J. Turgénjew, am Vorabend. (Forts.) — G. Hiltl, um Thron und Leben. (Forts.) — Ein möblirtes Zimmer für zwei Herren. Humoreske von A. Glaßbrenner. — G. Rasch, aus dem Schuldbuche Louis Bonaparte's. — J. Veneday, Schauins-Land. — C. J. Liebetreu, die jetzige Physiognomie Berlins. — Aus allen Welttheilen.

Westermann's Monatshefte. September.

Inh.: H. Baumgarten, was bedeuten diese Tage? (21. August 1870.) — Talvj, ein Bild aus seiner Zeit. (Schl.) — W. v. Janko, Karl's V Achterklärung wider Sebastian Schärtlin v. Burtenbach. — J. H. v. Mädler, Jean Sylvain Bailly. — Theater in China. — Th. Strehz, Erinnerungen an die Philippinen. — K. E. Franzos, das Christusbild. — H. Düntzer, Goethe und Marianne v. Willemer. — H. Frommann, zur Berichtigung einiger Irrthümer in Stahr's Aufsatz über Minna Herzlieb. — Th. Gerstner, der Suez-Canal. — Meta Wellmer, die deutschen Vegetarianer. — Neuestes aus der Ferne. — Literarisches.

Berliner Revue. 62. Bd. 10. Heft.

Inh.: Wochenschau. — Fr. v. Krane, die Nachbarhäuser. (Forts.) — Das polit. Gleichgewicht Europa's, 1. — Postulate für den Frieden mit Frankreich. — Das Officiercorps der preußischen Armee. 5. — Literarisches.

Das Ausland. Nr. 38.

Inh.: Zur Geschichte der Bäder u. Badeorte in Europa. — Fr. v. Hochstetter, aus dem Inneren der europ. Türkei. 3. — Die innere Geschichte China's seit dem Frieden von Peking. — Veränderungen der Gestade des Mittelmeers. — F. v. Hauer über den Gebrauch des Eisens in der Homerischen Zeit. — Die Hilfsquellen Frankreichs u. Deutschlands. — Palästinensisches. 6. — Zur Geschichte der bürgerl. Zeitrechnung. — Antwort an die Nordd. Allg. Zeitung. — Miscellen.

Die Natur. Hrsg. von O. Ule u. K. Müller. Nr. 39.

Inh.: O. Ule, das Erdbeben am Rhein. 2. — K. Müller, Dokumente üb. Tiefseeforschungen. 7. Zusätze. — C. Koppe, über Sternschnuppen u. verwandte Erscheinungen. 4.

Vorlesungen im Wintersemester 1870|71.

22. Breslau. Anfang: 15. October.

I. Katholisch-theologische Facultät.

Pff. Baltzer zeigt später an. — Bittner: Moral, spec. Theil; cursor. Erkl. des ganzen N. T. durch fortlaufende Parallelen aus den griech. u. röm. Classikern. — Friedlieb: Einl. ins N. T.; Korintherbriefe; N. T. Uebungen im Sem. — Lämmer: Dogmatik Th. 3 (Menschwerdung u. Gnadentheorie); die dogmat. Lehre von der Creatur (Schluß); im Sem. Erkl. des Vincentinischen Commonitoriums u. dogm. Uebgn. — Probst: Pastoraltheologie Th. 1; Liturgik. — Reinkens: Kirchengesch. Th. 3; histor. Uebgn. im Sem. — Scholz: Jesaias; bibl. Archäologie Th. 1; dieselbe Th. 2; A. T. Uebgn. im Sem. — Drr. Ginella: Fundamentaltheologie (allgem. Dogmatik); Sacramentenlehre. — Krawutzky: Leben u. Lehre Petri; dogmat. Disputationen.

II. Evangelisch-theologische Facultät.

Pff. Hahn: theol. Encyclopädie; Römerbrief; Leben Jesu (Forts.). — Köstlin: Evang. u. Briefe des Johannes; neutestam. Theologie; system. Uebgn. im Sem. — Meuß: Glaubenslehre; prakt. Theologie; katech. u. homil. Uebungen. — Räbiger: Jesaias; Hebräerbrief; A. T. Uebgn. im Sem. — Reuter: neuere Kirchengesch.; Dogmengesch.; geschichtl. Uebungen im Sem. — Schultz: Einl. ins A. T.;

* *

Psalmen; allgem. Religionswissenschaft; N. T. Uebgn. im Sem. — **Pf. hon.** Erdmann liest nicht. — **Dr.** Rhode: Prediger Salomonis.

III. Juristische Facultät.

Pff. v. Bar: Rechtsphilosophie; gem. Civilproceß; summar. Processe u. Concursproceß; strafrechtl. Uebgn. — Christiansen: Strafrecht. — Gitzler: Kirchenrecht beider Confessionen; Eherecht desgl.; preuß. Civilrecht; preuß. Obligationenrecht. — Göppert: Pandekten (ausschl. Familien- u. Erbrecht); gem. Familienrecht. — Huschke: Geschichte u. Institutionen des röm. Rechts; röm. Civilproceß. — Schulze: Encyclop. u. Methodologie; deutsches Staatsrecht mit bes. Rücks. auf Preußen; Verfassung des Nordd. Bundes. — Stobbe: dtschs. Privat- u. Lehnrecht; Handels-, Wechsel- u. Seerecht; Sachsenspiegel. — **Dr.** Korn: deutsche Staats- u. Rechtsgeschichte; Tacitus' Germania.

IV. Medicinische Facultät.

Pff. Barkow: ges. Anatomie des menschl. Körpers; Anatomie des Fötus; Secirübungen. — Fischer: allgem. Chirurgie; über Geschwülste; chirurg. Klinik u. Poliklinik. — Förster: Augenheilkunde; Refractions- u. Accommodationsanomalien. — Friedberg: öffentl. Gesundheitspflege u. Medicinalpolizei; üb. Zurechnungsfähigkeit. — Grosser: Osteologie u. Syndesmologie; Auswahl d. topogr. Anatomie; pathol. Anatomie. — Häser: Encyclop. u. Methodologie; Arzneimittellehre; allg. Pathologie u. Therapie; Gesch. der Medicin. — Heidenhain: Experimentalphysiologie 2. Th. (Sinnesorgane und vegetative Functionen); mikrosk. u. experimentelle Arbeiten; das Blut u. s. Bewegung. — Klopsch: chirurg. Instrumenten- u. Bandagenlehre; Auswahl der Militärchirurgie. — Lebert: spec. Pathologie u. Therapie; Syphilis; medic. Klinik und Poliklinik. — Neumann: Psychiatrie; gerichtl. Psychologie. — Spiegelberg: theoret. Geburtshülfe; Krankhh. der Wöchnerinnen u. Neugeborenen; gynäkol. Klinik u. Poliklinik. — Voltolini: Anatomie des Gehörorgans mit Rücks. auf die Krankhh. desselben; Pathologie u. Therapie der Krankheiten des Ohres. — Waldeyer: pathol. Anatomie Th. 2; über Mißbildungen; pathol.-anatom. Prakticum, mit Obductionsübungen; Uebgn. im pathol. Institute. — **Drr.** Auerbach: über Construction u. Gebrauch des Mikroskops. — Cohn: Anatomie u. Physiologie des Auges; über die Pflege des Auges während der Studienzeit; Augenspiegelübungen; Uebungen in der Brillenwahl. — Ebstein: Auscultation und Percussion; Leberkrankheiten. — Finkenstein: Hodegetik u. Encyclopädie. — Freund: Diagnostik der Frauenkrankheiten; Beckenlehre. — Köbner: Hautkrankheiten, mit prakt. u. histolog. Demonstrationen; Uebungen in der Diagnostik der syphilitischen Krankheiten. — Lewald: Heilquellenlehre; Repetitorium der Arzneimittellehre. — Maas: Knochenbrüche und Verrenkungen, mit Verbandübgn.; Auswahl d. Operationslehre. — Paul: Knochen- u. Gelenkkrankheiten. — Richter: Unterleibsbrüche; Verrenkungen. — Sommerbrodt: Auscultation u. Percussion; Kehlkopfkrankheiten.

V. Philosophische Facultät.

Pff. Bachmann: Elemente der Zahlentheorie; Auswahl aus der elementaren Algebra. — Caro: Gesch. d. Zeitalters der französ. Revolution. — Cohn: Anatomie, Physiologie u. Entwicklungsgesch. der höh. Gewächse, mit mikrosk. Cursus; Organologie u. Entwickelungsgesch. der niederen Pflanzen, mit mikrosk. Uebungen; über Ernährung der Gewächse; Arbeiten im pflanzenphysiol. Institut. — Elvenich: Logik; Geschichte der neueren Philosophie seit Cartesius; dialekt. Uebgn. — Galle: mathem. Geographie u. Kosmographie; Theorie der periodischen Reihen. — Göppert: Anatomie, Morphologie u. Physiologie der Gewächse mit mikrosk. und experimentalen Demonstrationen; Deutschlands Phanerogamen, besond. die ökonom. Flora; Kryptogamen mit mikrosk. Demonstrationen; Flora der Vorwelt; botan. Uebgn. — Grätz: Hohelied, philol.-kritisch erläutert. — Grube: Echinodermen; Säugethiere; Uebungen im Bestimmen u. Zergliedern von Thieren. — Grünhagen: preuß. Geschichte seit 1786; historisch-diplomat. Uebungen. — Hertz: röm. Literaturgesch. seit dem Cicer. Zeitalter; Uebgn. der außerordentl. Mitglieder des Seminars. — Junkmann: Gesch. des Mittelalters Th. 1; Gesch. d. röm. Kaiser; histor. Sem. Abth. 1. — Löwig: unorgan. Experimentalchemie; quantit. Analyse; Uebgn. im Laboratorium. — Magnus: syr. Grammatik; syr. Schriftsteller; arab. Schriftsteller. — Marbach: Experimentalphysik; über Elektricität. — Meyer: Anfangsgründe der mathem. Physik; Experimentalphysik; Seminar. — Nehring: Auswahl poln. Dichter des 17. u. 18. Jahrh.; die älteste Epoche der böhm. Literatur. — Neumann: Gesch. Griechenlands vom Ende des peloponnes. Krieges bis zur Schlacht von Chäronea; allgem. physikal. Geographie von Deutschland; Uebgn. in griech. Geschichte. — Poleck: organ. pharmac. Chemie; Maßanalyse; Pharmakognosie; die Beziehungen der Chemie zur öffentl. Gesundheitspflege durch Experimente erläutert; prakt. Uebungen in Pharmacie, forens. Chemie u. Sanitätspolizei. — Reifferscheid: Horaz' Oden; Auswahl aus Aristoteles' Politik; Sem. — Römer: Geognosie; Naturgesch. der Erze. — Röpell: Gesch. des Zeitalters der Reformation; histor. Sem. Abth. 2. — Roßbach: griech. u. röm. Metrik; griech. Religionsgesch. Th. 2 (spec. Mythologie); philol. Sem.; archäol. Gesellschaft. — Rückert: deutsche Syntax; germanist. Uebungen. — Schmölders: Encyclop. u. Archäologie der arab. Literatur Th. 1; arab. Schriftsteller; pers. Grammatik. — Schröter: allgem. Theorie der Flächen u. Curven doppelter Krümmung; Auswahl d. analyt. Mechanik; Seminar. — Stenzler: Abriß der Sanskrit-Literatur; Sanskrit-Sprache, 2. Cursus; schwerere Sanskrit-Schriftsteller. — Tellkampf liest nicht. — Websky: Krystallographie; Lehre von den Lagerstätten der nutzbaren Fossilien. — **Drr.** Baumgart: Harmonielehre 1. Hälfte; Orgelspiel. — Blümner: Gesch. der griech. Malerei; kunstmythol. Uebgn. — Förster: Alterthümer von Pompeji. — Körber: Lichenologie; über die Darwin'sche Schöpfungstheorie. — Krainski: poln. Sprache; poln. Litcratur; poln. Beredsamkeit; slav. Literatur; Russisch. — Lindner: Gesch. d. Gr. Kurfürsten; histor. Uebungen. — Oginski: Encyclop. der Philosophie; Psychologie u. Logik; das System der Ethik. — Peucker: ital. Grammatik; neugriech. Grammatik. — Pfeiffer: über Lessing's Leben u. Schriften. — Rosanes: Differ.- u. Integralrechnung; Elemente d. Functionentheorie; mathem. Uebungen. — Rumpelt: das natürl. System d. Sprachlaute u. die Methode ihrer Beziehung. — Schäffer: die musikal. Form der deutschen Messe im Zeitalter d. Reformation; mehrstimm. Gesang. — Scherner: psychol. Erkl. von Shakespeare's Hamlet. — Schultz: Kunst- u. Culturgesch. des 12. u. 13. Jahrh.; Geschichte der Malerei seit Rafael; Erkl. ausgew. christl. Bildwerke; Encyclop. der christl. Archäologie. — Weber: Geschichte der griech. Philosophie. — Zupitza: Abriß althd. Grammatik u. Auswahl aus Müllenhoff-Scherer's Denkmälern; Anfangsgründe des Englischen; Provenzalisch. — **Lect.** Freymond: Repet. der französ. Syntax mit Uebgn.; Convers. über neuere französ. Literatur; A. Chénier's Gedichte. — Aßmann: Zeichnen.

23. Innsbruck. Anfang: 1. October.

I. Theologische Facultät.

Pff. Stentrup: theol. dogmatica (de Deo Uno); repetitor. dogmatieum. — Hurter: theol. dogmatica (de Deo Creatore); repetit. dogmatieum; theol. dogmatica compend. (de Verbi incarnatione et gratia Christi). — Jung: theol. moralis et pastoralis (de saeramentis in genere et in speeie exe. matrimonio). — Tuzer: exegesis in Evang. S. Mathaei; hermeneut. bibliea; lingua hebraiea. — Wenig: introduetio in libros saeros V. T.; lingua arabiea; interpret. philol.-hist. perieoparum seleet. e Targum Onkelosi. — Nilles: jus eanonieum (de regularibus, de beneficiis eeclesiastieis, de festor. celebratione). — Kobler: Kirchengesch. (10.—15. Jahrh.) — Jungmann: geistl. Beredsamkeit; homilet. Uebgn. — Wieser: propaedeutiea philos.-theologiea; repetitorium propaedeutieum.

II. Rechts- und staatswissenschaftliche Facultät.

Pff. Theser: innere Gesch. u. Institutt. des röm. Rechtes (mit Ausschluß des Familienrechtes); röm. Familienrecht; röm. Rechtsgesch. (ital.); röm. Institutionen (ital.). — Ficker: dtsche. Reichs- u. Rechtsgesch.; Anleitg. zur histor. Kritik. — Groß: Quellengesch. u. System des Kirchenrechts; die Lehre von den kirchl. Vergehen u. Strafen; röm. Civilproceß. — Geyer: österr. Strafrecht; Gesch. u. System der Rechtsphilosophie; über einige Partien des bes. Theils d. Strafrechts. — Pfaff: österr. bürgerl. Recht; österr. Erbrecht; äußere röm. Rechtsgesch. — v. Inama-Sternegg: Nationalökonomie; Verwaltungslehre; staatswissenschaftl. Uebungen. — Beidtel: österr. Civilproceß; Handelsrecht; österr. Finanzgesetzkunde Abth. 1 (direkte Besteuerung). — v. Mayrhofen: gerichtl. Medicin (allgem. u. biol. Theil). — Bidermann liest nicht. — **Doc.** Payr: Staatsrechnungswissenschaft.

III. Medicinische Facultät.

Pff. Dantscher: Knochen-, Bänder- u. Muskellehre, mit topograph. Anatomie u. Secirübgn.; dass. in ital. Sprache. — Schott: pathol. Anatomie; Sectionsübgn. — v. Vintschgau: Physiol. des Menschen; dass. ital.; Theorie u. Anwendung d. Mikroskops; Histologie u. Histiogenie; Physiol. der Sinnesorgane; prakt. Uebungen im physiol. Institute. — Tschurtschenthaler: allgem. Pathologie u. Therapie; Pharmakognosie mit mikrosk.-prakt. Uebgn.; Toxikologie. — Rembold: spec. medicin. Pathologie u. Therapie u. medic. Klinik; Balneologie. — Heine: chirurg. Klinik u. spec. chirurg. Pathologie u. Therapie; allg. Chirurgie; Verband- u. Instrumentenlehre mit prakt. Uebgn.; Orthopädie. — Mauthner: Augenklinik; spec. Pathol. u. Therapie der Augenkrankhh.; über Glaukom. — v. Mayrhofen: geburtshülfl. Unterricht für Hebammen deutsch; Geburtshülfe u. Gynäkologie für Mediciner. — Hofmann: gerichtl. Medicin; gerichtl. Psycho-Nosologie; Rettungsverfahren beim Scheintode u. in plötzl. Lebensgefahren. — Wildner: pathol. Zootomie der Hausthiere; Thierzucht. — Maly: Grundzüge der physiol. u. pathol. Chemie;

Chemie des Harns mit Demonstratt. u. Berücksichtigung d. klin. Bedürfnisses; prakt. Arbeiten im Laboratorium; Uebungen in d. Analyse u. Anleitung zu wissenschaftl. Arbeiten. — **Prdocc.** v. Ebner u. Oellacher: Histologie u. Entwicklungsgeschichte.

IV. Philosophische Facultät.

Pff. Wildauer: prakt. Philosophie; Psychologie; Geschichte d. griech. u. röm. Architektur; archäol. Uebungen. — Huber: allgem. Geschichte im Zeitalter der französ. Revolution u. des Kaiserreichs; histor. Uebungen. — Stumpf: Diplomatik des deutschen Mittelalters. — Jülg: griech. Alterthümer; Gesch. der griech. Beredsamkeit mit Erklärung ausgew. Partien aus Isokrates; Sanskrit (Erkl. von Stenzler's Sanskrit-Texten); im Sem. Platon's Euthyphron ꝛc. — Müller: Gesch. der röm. Poesie; Briefe Cicero's an P. Lentulus (ad familiares lib. I); im Sem. Tacitus Agricola ꝛc. — Zingerle: deutsche Grammatik; Walther von der Vogelweide; Goethe's Leben u. Werke; althochd. Uebungen. — Demattio: Dante Alighieri, il suo secolo, la sua vita e le sue opere; sulle varie specie di componimenti in verso e in prosa; prakt. Uebungen in der ital. Sprache für Deutsche. — Baumgarten: höh. Analysis 1. Curs; höh. Analysis 2. Curs. — Peche: partielle Differentialgleichungen u. deren Anwendung auf physikal. Fragen; Optik. — Pfaundler: allgem. Physik (Wärmelehre u. Thermochemie); prakt. Uebungen im Laboratorium; Elementarphysik. — Pichler: Mineralogie. — Kerner: über die Entstehung der Pflanzenarten. — Heller: Zoologie mit bes. Berücksichtigung der medicin. u. pharmac. wichtigen Thiere. — v. Barth: allgem. u. medic.-pharmac. Chemie (1. Abth. unorgan. Chemie); Methoden der analyt. Chemie, mit prakt. Uebungen im Laboratorium. — **Prdoc.** Busson: röm. Geschichte (Fortsetzung).

Pharmaceutischer Curs 1. Jahrg.: Elementarphysik; Mineralogie; anorganische Chemie. — 2. Jahrg.: pharmac. Chemie; prakt. Uebungen im chem. Laboratorium; Pharmakognosie.

Ausführlichere Kritiken

erschienen über:

Bartsch, altfranz. Romanzen. (Rev. cr. 30.)
Bitter, Brüder Bach. (Von Schletterer: A. A. Z. 247.)
Brehmer, Lungenschwindsucht. (A. med. Central-Z. 72 f.)
Burkhardt, Goethe-Müller. (Von W. Buchner: Bl. f. l. U. 38.)
Droysen, zur Geschichte Friedrichs I. (Von h: A. A. Z. 248.)
Egger, l'Hellénisme en France. (Rev. cr. 30.)
Eyssenhardt, Apulejus. (Von W. Wagner: Acad. 12.)
Frantz, Naturlehre des Staates. (Von L. v. B.: A. A. Z. 250.)
Gruber, Ohrenheilkunde. (Von C. H.: Wiener med. Pr. 35.)
Halm, Quintil. inst. orat. (Von Ch. Thurot: Rev. cr. 29.)
Hettner, deutsche Literaturgeschichte. III. 1. (Westerm.'s MH. 9.)
Hübner, de, Sixte-Quint. (Von G. Waring: Acad. 12.)
Hübner, E., C. I. L. Vol. II. (Von Ch. Morel: Ebd.)
Mariette, Abydos. (Von G. Maspero: Rev. cr. 29.)
Martin, Besant de Dieu. (Von Edm. Stengel: Acad. 12.)
Müller, Religion und Christenthum. (Prot. KZ. 37 f.)
Scholle, Tochtersprache. (Rev. cr. 30.)
Staatsstreich vom 2. December. (Von Gottschall: Bl. f. l. U. 38.)
Strauß, Voltaire. (Von Dr. E. Kuhn: Prot. KZ. 37.)
Vilmar, Handbüchlein. (Von W. Buchner: Bl. f. l. U. 38.)
Wegele, Friedrich der Freidige. (Von H. Rückert: Ebd.)
Westphal, Metrik. (Von K.: A. Lit.-Z. 36.)

Wichtigere Werke der ausländischen Literatur.

Amerikanische.

Beade, J. H., life in Utah. (340 p. 8.) New York. 15 s.
Green, N. W., Mormonism: its rise, progress, and present condition, &c. (472 p. 12.) Hartford. 10 s.
Miles, H. A., traces of picture writing in the Bible. (185 p. 18.) Boston. 6 s. 6 d.
Pollard, E. A., the Virginia tourist. (227 p. 12.) Philadelphia. 9 s.
Sparks, W. H., the memories of fifty years: containing brief notes of distinguished Americans, and anecdotes of remarkable men. (489 p. 8.) Philadelphia. 12 s.
Williams, Rev. J., an exposition of the thirty-nine Articles, historical and doctrinal. (871 p. 8.) New York. 25 s.

Französische.

Assier, A. de, essai de philosophie positive au 19. siècle. Le ciel, la terre et l'homme. 1. partie: Le ciel. (III, 163 p. 12.) Toulouse. 2 fr. 50 c.
Caillemer, E., études sur les antiquités juridiques d'Athènes. 9. étude: Le Contrat de prêt à Grenoble. (39 p. 8.) Caen.
Carpentier, Ch., études de législations comparées. Le Droit païen et le droit chrétien. IV. (261 p. 18.) Douai. 3 fr.
Sahler, A., étude sur le spiritisme. (70 p. 18.) St.-Germain.
Weddell, H. A., notes sur les quinquinas. (75 p. 8.) Paris.

Niederländische.

Gerrevink, G. van, de brief aan de Romeinen in zijn ideengang. Studiën over Paulus. (300 bl. gr. 8.) Utrecht. f 3.
Herwerden, H. van, animadversiones philologicae ad Theognidem. Accedunt miscellanea critica in lyricos Graecos. (VIII, 79 bl. gr. 8.) Traiecti ad Rhenum. f 1.
Pleite, W., études égyptologiques. No. 7. Étude sur un rouleau magique du Musée de Leide; traduction analytique et commentée du Papyrus 348 revers. (bl. 1—18 gr. 8. en plaat No. 1.) Leide. f 3.
Suringar, Dr. W. F. R., handleiding tot het bepalen van de in Nederland wildgroeiende planten. 1. gedeelte. (XV, 120 bl. 8.) Leeuwarden. f 0,75.
Thomassen, Dr. J. H., over den ouderdom van het menschelijk geslacht. (87 bl. 8.) 's Hertogenbosch. f 0,60.

Nachrichten.

Der außerordentl. Professor Dr. J. Streng in Prag ist zum ordentl. Professor der Geburtshülfe und der Professor Dr. F. Ritter v. Weber in Lemberg ebenfalls zum ordentl. Professor in Prag ernannt worden.

Dr. Eck in Berlin ist zum ordentl. Professor der Mineralogie und Geognosie an der polytechnischen Schule in Stuttgart ernannt worden.

Professor Dr. Adolph Wagner in Freiburg i. Br. ist nach Berlin berufen worden.

Die evangel.-theol. Facultät in Tübingen hat den beiden Prälaten v. Dettinger in Stuttgart und v. Hauber in Ludwigsburg die theol. Doctorwürde honoris causa ertheilt.

Der Professor der deutschen Sprache an der Universität Krakau, Dr. Th. Bratranek, empfing das Ritterkreuz des Franz-Joseph-Ordens; der Professor Dr. Weiß an der Thierarzneischule in Stuttgart bei seiner Versetzung in den Ruhestand das Ritterkreuz des Friedrichsordens.

Neuwahlen der k. k. Akademie der Wissenschaften in Wien. Zu wirkl. Mitgliedern der philos.-histor. Classe: Hofrath Dr. Ficker und Prof. Sickel in Wien, Prof. Gindely in Prag; der mathem.-naturwiss. Classe: Prof. Schmarda, Dr. Felder, Prof. Loschmidt, Prof. v. Hochstetter, sämmtlich in Wien. Zu corresp. Mitgliedern im Inlande in der philos.-histor. Classe: Prof. Wolf in Graz, Prof. Jülg in Innsbruck, J. Haupt in Wien; in der mathem.-naturwiss. Classe: Prof. Schmidt in Graz, Prof. Pfaundler in Innsbruck. Zu Ehrenmitgliedern im Auslande in der philos.-histor. Classe: Prof. Lassen in Bonn, Prof. Döllinger in München. Zu correspond. Mitgliedern im Auslande in der philos.-histor. Classe: Proff. Mommsen und Homeyer in Berlin, Prof. Benfey in Göttingen, Prof. Büdinger in Zürich, Dr. de Rossi in Rom.

Die holländ. Akademie der Wissenschaften in Harlem hat die im vorigen Jahre gestiftete große goldene Huygens-Medaille (im Werthe von 500 Gulden) bei ihrer erstmaligen Vertheilung dem Prof. der Physik Dr. R. Clausius in Bonn „fondateur principal de la théorie dynamique de la chaleur" verliehen.

Dieselbe hat den Professor der Chemie und Director des ersten chemischen Laboratoriums Dr. H. Kolbe in Leipzig zu ihrem auswärtigen Mitgliede ernannt.

Die Académie des sciences in Paris hat bei der diesjährigen Preisvertheilung am 11. Juli den Preis Desmazières (Kryptogamenkunde) zur Hälfte dem Professor H. Hoffmann in Gießen, zur Hälfte dem Dr. C. Rabenhorst in Dresden zuerkannt.

Am 7. September † in Coblenz Dr. Ph. W. Wirtgen, botanischer Schriftsteller, namentlich verdient als Stifter und Sectionsdirector des naturhistor. Vereins für die Rheinlande u. Westphalen.

Berichtigung: In Nr. 38, S. 1028 d. Bl. ist der Name des Verfassers der „Geschichte Siciliens im Alterthum" fälschlich Hohn statt Holm genannt, was wir zu berichtigen bitten. Derselbe Druckfehler findet sich auch noch in Nr. 39, S. 1053 Z. 9 v. o.

Die Erklärung des Herrn Josef Müller in Nr. 39 des Centralblattes fühle ich mich zu beantworten nicht bemüßigt; mein Verhältniß zu ihm und seiner Invective habe ich in einem Privatbriefe gründlich beleuchtet, der, bei der Redaction des Centralbl. niedergelegt, jedem Berufenen zur Einsicht vorgelegt werden kann. Ich liebe es nicht, Sachen vor die Oeffentlichkeit zu ziehen, die im Interesse des Klagführenden besser begraben blieben; handelt es sich aber gar um Persönlichkeiten, so mag ich vollends damit nicht zu thun

haben. Das scheint aber hier, nach Herrn Müller's Aussage, ausschließlich der Fall zu sein, und da ich Besseres zu thun habe, als mit Hetzereien und „Stänkereien" mich irgendwie abzugeben, erkläre ich dies für mein letztes Wort in einer unerquicklichen, mich aber am wenigsten tangirenden Angelegenheit. Thue recht und scheue Niemand!

Prof. Dr. Carl Hopf, Kgl. Oberbibliothekar.

Anfrage und Bitte.

Frisch in seinem Wörterbuch I, 342b unter „gerben" entnahm seine Belegstelle aus einem „Ms. vom St. Brandano", welches vermuthlich die hochdeutsche Grundlage des niederdeutschen und der beiden niederländischen Brandangedichte sowie des Volksbuches „St. Brandons Buch" war. Wer über den Verbleib dieser Hs. eine positive Auskunft zu geben vermag, würde den Unterzeichneten durch eine Mittheilung darüber zu größtem Danke verpflichten.

Leipzig, Elsterstraße 18. Dr. Carl Schröder.

In englischen Blättern, namentlich Times, kehren von Zeit zu Zeit Inserate wieder wie das folgende:

Degrees. — M. A., Ph. D., &c., — in absentia or presentia.— Qualified gentlemen desirous of proceeding to Degrees in Arts, Law, Theology, Medicine, &c., receive official instruction and advice by writing to LL. D., 145, Packingtonstreet, London, N.

Abzüge von denselben werden brieflich in weitem Umfange Männern der verschiedensten Berufskreise ins Haus gesandt, selbst Kaufleuten; es ist also offenbar auf eine ziemlich leichtfertige Gewinnung des Doctorgrades angelegt.

Obwohl nun in diesen Inseraten nicht direct Bezug auf Deutschland genommen wird, so ist es doch Thatsache, daß das Publicum in England die Ansicht hat, es sei mit diesen Anerbietungen die Erwerbung des Doctorgrades an einer Deutschen Universität gemeint. Wir glauben allerdings, daß man sich hierin täuscht; wir meinen zu wissen, daß man bei Ertheilung des Doctorgrades gegenwärtig in Deutschland wie in Oesterreich überall so vorsichtig zu Werke geht, daß eine Täuschung der Facultäten nicht mehr möglich ist. Dennoch haben wir, von England aus von Neuem auf jene Inserate aufmerksam gemacht, nicht unterlassen wollen, auch unsererseits auf sie hinzuweisen. Wir hegen die Hoffnung, es werde die endlich von uns erkämpfte Einheit unserer Nation auch die Folge haben, daß die deutschen Facultäten sich bald über ein in allem Wesentlichen gleiches Regulativ in Betreff der Ertheilung der akademischen Grade verständigen. Dies würde jedesfalls das beste Schutzmittel gegen Verdächtigungen, wie die oben angedeuteten, sein. Bekanntlich ward bereits vor einigen Jahren von Seiten der Berliner Universität ein Schritt in dieser Richtung gethan, das Vorhaben aber scheiterte damals noch an dem Particularismus einiger kleiner Universitäten.

D. Red. d. Litt. Centralbl.

Bekanntmachung.
Polytechnische Schule zu Carlsruhe.

Das Studienjahr beginnt am 1. Oktober 1870. Die persönlichen Anmeldungen zur Aufnahme werden am 29. und 30. September auf dem Secretariate angenommen. Die Aufnahmsprüfungen finden am 1. und 3. Oktober statt. — Zum Eintritt in die polytechnische Schule ist erforderlich: zurückgelegtes 17. Lebensjahr und Nachweis allgemeiner Schulbildung, sowie der für den zu hörenden Unterricht nothwendigen Vorkenntnisse. — Die Neueintretenden haben vorzulegen: ein Alterszeugniß, eine Heimathsurkunde oder einen Paß, ein Zeugniß von der zuletzt besuchten Lehranstalt, oder wenn eine solche unmittelbar vorher nicht besucht worden sein sollte, ein Sittenzeugniß von der Obrigkeit des letzten Aufenthaltsortes. Diejenigen, welche noch unter elterlicher oder vormundschaftlicher Gewalt stehen, haben ferner eine obrigkeitlich beglaubigte Erklärung der Eltern oder Vormünder vorzulegen, in welcher diese ihre Einwilligung zum Besuch der polytechnischen Schule geben und sich zur Gewährung der zur Vollendung der Studien nöthigen Mittel verbindlich erklären.

Carlsruhe den 26. August 1870.

Direction der großh. polytechnischen Schule.

199] Wiener.

Literarische Anzeigen.

Im Verlage des Unterzeichneten ist soeben erschienen und durch alle Buchhandlungen zu beziehen: [203

Der deutsche Name Germanen

und die ethnographische Frage **vom linken Rheinufer.**

Eine historische Untersuchung von **Prof. Dr. Watterich,** Bibliothekar a. d. Königl. Akademie in Münster. Mit einer Karte des alten Belgien. 120 S. gr. 8°. geh. 20 Sgr.

Auf dem Wege gründlicher historischer und philologischer Untersuchung ist der Beweis geführt, daß der Name Germanen, der stolzeste, umfassendste und älteste Name deutscher Nation, keineswegs wie schließlich die meisten deutschen Forscher sich nach vielen Mühen resignirt hatten, celtischen, — sondern daß er echt deutschen Ursprungs ist, daß sein Aufkommen als unser Gesammtname im lebendigen Zusammenhang mit der ältesten Eroberung des linken Rheinufers durch die Deutschen steht. Gleichzeitig ist die Deutschheit der alten Belgier (auch ihres Namens) erwiesen und damit eine große Streitfrage gelöst, die seit Jahrzehnten, mit dem vollen Bewußtsein ihrer politischen Tragweite für die Gegenwart, von Französischen, Belgischen und Deutschen Gelehrten, begreiflich am lebhaftesten von den Belgischen, ohne festes Resultat geführt wurde. Daß es dem Verfasser aber gerade in dem großen Momente gelungen ist, in welchem an derselben Frage der alte Krieg zwischen Galliern und Germanen entbrannt ist und zu einem glorreichen Abschluß gebracht wird, in demselben Augenblicke, da die Germanische Nation die Gallier siegreich vom linken Rheinufer, von der Mosel und Maas zurückwirft, das verleiht der Schrift gewiß eine hervorragende Bedeutung.

Paderborn. Ferdinand Schöningh.

Verlag von **Otto Meissner in Hamburg.** [202

Nilsson, S. Das Steinalter.

Aus dem Schwedischen von **J. Mestorf.** Mit 16 lithograph. Tafeln. 2 Thlr.

Nilsson, S. Das Broncealter.

Aus dem Schwedischen von **J. Mestorf.** Mit 62 Holzschnitten und 5 lithogr. Tafeln. 2 Thlr.

Säve, Prof. C. Siegfriedbilder.

Aus dem Schwedischen übersetzt und mit Nachträgen versehen von **J. Mestorf.** Mit 4 lithogr. Tafeln. 24 Sgr.

Wiberg, C. F. Der Einfluss

der klassischen Völker auf den Norden durch den Handelsverkehr. Aus dem Schwedischen von **J. Mestorf.** Mit einer Fundkarte. 1 Thlr. 6 Sgr.

Verlag von **Heyder & Zimmer** in Frankfurt a. M.

201]

Joannis Kepleri opera omnia

ed. Dr. Ch. Frisch.

8 Bände in Lex.-8. Mit Holzschnitten etc.

Subscriptions-Preis: 38 Thlr. 15 Sgr.

Die zweite Abtheilung des VIII. Bandes, das Leben Kepler's enthaltend, ist unter der Presse, und wird mit dem Erscheinen derselben die erste Gesammtausgabe der Werke des grössten Naturforschers Deutschlands vollständig.

Antiquarischer Bücherverkehr.

K. F. Koehler's Antiquarium in **Leipzig,** Poststr. 17. Bedeutendes Lager wissenschaftlicher Werke. **Cataloge gratis und franco.** [3

Druck von W. Drugulin in Leipzig.

Literarisches Centralblatt

für Deutschland.

Nr. 42.] Herausgeber und verantwortlicher Redacteur Prof. Dr. Fr. Zarncke. [1870.

Verlegt von Eduard Avenarius in Leipzig.

Erscheint jeden Sonnabend. 8. October. Preis vierteljährlich 2 Thlr.

Inhalt:

Nilles, de rationibus festorum.
Brieger, Contarini.
Teichmüller, Aristotelische Forschungen. II.
U. Hutteni Operum Suppl. ed. Böcking. II. 2.
Menzel, Elsaß und Lothringen.
Schmidt, Elsaß und Lothringen.
Wagner, Elsaß und Lothringen.
Luschin, zur österreichischen Münzkunde.
Stedefeld, Vorträge über Preußen.
v. Deventer, 50 années d'hist. fédér. de l'Allemagne.
Coccius und Wilhelmi, die Heilanstalt für arme Augenkranke zu Leipzig.
Helfreich, über die Nerven d. Conjunctiva u. Sclera.
Larisch, kurzes Lehrbuch der Physiologie.
Versuch einer allgemeinen Physiologie.
Helcel, Starodawne prawa polskiego pomniki. T. I.
Volckmann, das älteste geschrieb. poln. Rechtsdenkmal.
Ziebarth, die Reform des Grundbuchrechts.
Frantz, die Naturlehre des Staates.
Oncken, Untersuchung über den Begriff der Statistik.
Bickell, Grundriß der hebräischen Grammatik.
Ritschl, opuscula philologica. II.
Franke, disputationis de Iliadis B, 1—483 pars II.
Leisewitz, Julius v. Tarent &c.
Vorlesungen im Wintersemester 1870—71: 24. Wien; 25. Jena.

Theologie.

Nilles, N., S. J., Prof., de rationibus festorum mobilium utriusque ecclesiae occidentalis atque orientalis. Commentarius usui clericorum accommodatus. Accedunt breves quaedam animadversiones in novam Kalendarii rationem a Cl. Mädler propositam. Superiorum permissu. Wien, 1868. Mayer u. Co. (4 Bll., 168 S. 8.) 24 Sgr.

Bekanntlich findet sich in ausgedehnten Bezirken der österreichisch-ungarischen Monarchie der griechische Ritus mit dem lateinischen untermischt vor, weshalb in den dort üblichen Kalendern die Berechnung des Jahres und der kirchlichen Jahresfeste nach beiden Stilen notiert ist. Indessen hat das Verständniß dieser Notierungen für den in die Kalenderberechnung nicht Eingeweihten vielfach seine Schwierigkeit. Daher sah sich der Verf. veranlaßt, den Geistlichen in vorliegender Schrift ein Hülfsmittel zu bieten, mittelst dessen sie sich den Kalender klar und verständlich machen könnten. Zu diesem Zwecke hat der Verfasser weit ausgeholt, und die Grenzen seiner Aufgabe und Arbeit sich ziemlich weit gesteckt, indem er, mit einer etymologischen Erklärung des Wortes „Kalender" beginnend, eine ganze Reihe archäologischer Abhandlungen über die Feste und Gottesdienste der abend- und der morgenländisch-katholischen Kirche liefert. Den Schluß des Ganzen bildet eine Besprechung der von Prof. Mädler zu Dorpat zur Beseitigung des Gegensatzes beider Stile in Vorschlag gebrachten Feststellung des Kalenders.

Diejenigen, für welche Herr Nilles sein Buch zunächst geschrieben hat, werden aus demselben allerdings vielfach recht wünschenswerthe Belehrung gewinnen. Auch werden die Angehörigen des griechischen Ritus sich der von dem Verf. nachgewiesenen päpstlichen Anerkennung ihrer Cultuseigenthümlichkeit freuen können. Allein wenn der Verfasser in seinem Streben nach möglichster Indifferenzierung der kirchlichen Gegensätze sich dahin versteigt, daß er die päpstliche Anordnung der Andacht zum heiligen Herzen Jesu und die römischen Canonisationen als auch für die griechischen Christen verbindlich darzustellen versucht, so wird dieser Versuch für die letzteren ebenso wenig einleuchtend sein, als z. B. seine etymologischen Erläuterungen der Worte „Collecte", „Canon" u. a. m. einem gründlichen Archäologen und Historiker genügen können. — Das Latein des Buches leidet zwar an mancherlei Barbarismen, ist indessen im Ganzen leidlich und gut zu lesen.

Brieger, Dr. Theodor, Gasparo Contarini und das Regensburger Concordienwerk des Jahres 1541. Aus den Quellen dargestellt. Gotha, 1870. F. A. Perthes. (IX, 77 S. 8.) 15 Sgr.

Es ist schwer, über diese Schrift ein Urtheil zu fällen. Der Verfasser beschäftigt sich mit dem aus der Reformationsgeschichte hinlänglich bekannten Cardinal Contarini (dessen Lebensgeschichte sehr anziehend dargestellt wird) und mit dem Regensburger Concordienwerk von 1541, in welchem letzteren er darum einen Act von welthistorischer Bedeutung findet, weil in ihm angeblich eine wirkliche Vereinigung der katholischen und protestantischen Collocutoren auf Grundlage der evangelischen Rechtfertigungslehre, und zwar mit Contarini's Zustimmung, zu Stande kam. Wir gestehen aufrichtig, daß wir bis dahin in der Regensburger Punctation nichts weniger als eine correcte Darlegung der evangelischen Grundgedanken von der Rechtfertigung haben finden können. Auch Lämmer (Vortrid. Theol. S. 186—197) vertritt diese unsere Ansicht. Der Verf. erklärt wiederholt, daß er seine gegentheilige Auffassung auf Grund ganz selbständiger Actenstudien an anderer Stelle rechtfertigen werde. Daß nun Herr Dr. Brieger sich mit den Quellen des Regensburger Colloquiums sehr gründlich beschäftigt hat, läßt sich allerdings aus dem vorliegenden Schriftchen hinlänglich ersehen. Dagegen bezüglich des Grundgedankens seiner Schrift ist dieselbe die Begründung schuldig geblieben. Einstweilen halten wir daher dem Hrn. Verfasser gegenüber unseren Dissens aufrecht, sprechen aber recht gern die Anerkennung aus, daß die Lectüre seiner Schrift uns zu ganz neuer Beachtung der Regensburger Verhandlungen und der Stellung Contarini's zu denselben angeregt hat.

Zeitschrift für Protestantismus u. Kirche. Hrsg. von J. Ch. K. v. Hofmann u. A. N. F. 60. Bd. 3. Heft.

Inh.: Eine vielleicht abgewendete Gefahr. — Frank's „System der christl. Gewißheit" 1. Hälfte. — Die neue Perikopenreihe. Von E. Nebst Erwiderung von Thomasius.

Mittheilungen u. Nachrichten für die evangel. Kirche in Rußland redig. von J. Th. Helmsing. N. F. 3. Bd. Juli.

Inh.: Carl Wilhelm Müller, Pastor zu Sauken und Ellern. — Die erste Hannoversche Landessynode. — Predigt-Meditationen. — Kirchl. Nachrichten u. Correspondenzen. — Literärische Anzeigen.

Protest. Kirchenzeitung. Hrsg. von P. W. Schmidt. Nr. 37 u. 38.

Inh.: P. D. Fischer, Protestantenverfolgungen in Frankreich. — Der Krieg u. der Ev. Oberkirchenrath. — Wilhelm Müller's „Religion u. Christenthum". — Thesen als Prolegomena zur Frage nach der Anamartesie oder Sündlosigkeit Christi. — Edmond de Pressensé über die Thätigkeit der franz. Hülfsvereine für die Verwundeten. — H. Haertel, die Stellung des Weimar. u. Meininger Landtags zur Kirchenverfassungsfrage. — Literatur. — Corresp. u. Nachrichten.

Nordd. Protestantenblatt. Hrsg. von C. Manchot. 3. Jahrg. Nr. 37 u. 38.

Inh.: Wochenschau. — A. Lammers, Johanniter u. Malteser im 19. Jahrh. — J. Krabolfer, das deutsche Volksfest. Eine Anregung. — C. Manchot, der Bremische Buß- u. Bettag. — M. Baumgarten, eine Musterpredigt für die Kirche der deutschen Zukunft. — C. Manchot, ein Bettag für das deutsche Volk. — Protestantenhetze in Frankreich. — A. Lammers, das Ende des Kirchenstaats. — Spiegel, Erinnerung u. Anregung. — C. Manchot, die nationale Aufgabe der kirchl. gesinnten Geistlichen in Hannover. — H. Späth, der Bettag und seine Verderber.

Allgem. Kirchenzeitung. 49. Jahrg. Nr. 31.

Inh.: Die christl. Kirche u. die Cäsaren. — An die Herren Superintendenten u. Pastoren der Neumark und der Nieder-Lausitz. — Kirchliche Mittheilungen und Nachrichten.

Neue Evangel. Kirchenzeitung. Hrsg. von H. Meßner. Nr. 37 u. 38.

Inh.: „Der Kaiser, der Kaiser gefangen!" — Elsaß u. Lothringen. — Zur röm. Frage. — Erzbischof Dr. Reuterdahl. — Czerwenka's Geschichte der ev. Kirche in Böhmen. — Die neuesten literar. Verhandlungen über die Todesstrafe. 2. — Die Protestantenhetze in Frankreich. — „Die evang. Seelsorge bei dem Kriegsheer" von D. Strauß. — Zur kirchl. Statistik. — Literatur, Correspondenzen.

Allgem. ev.-luther. Kirchenzeitung. Nr. 37 u. 38.

Inh.: Die biblische Lehre vom Gebet. — Die Volks- u. die Privatschulen Oesterreichs. — Die Zustände in den balt. Provinzen. — Das franz. Ordenswesen. — Aus Hannover: Veränderungen im Konsistorium; die Schullehrerseminare; die geistl. Versorgung der Soldaten der Landeskirche. — Kirchl. Nachrichten. — Literarisches 2c.

Pastoralblatt f. die evang. Kirche. Hrsg. von E. Ohly. 6. Jahrg. Nr. 17 u. 18.

Inh.: Der selige Nitzsch im vertraul. Umgange mit jungen Theologen. — Schumann, Kreissynodalreferat. (Schl.) — Ein Kirchenbuchsfehler. — Gebser, Luther in seinem Familienleben. — Ueber Krankencommunion. — L. Rode, ein Capitel über Ehesachen. — Bücherschau.

Zeitstimmen aus der ref. Kirche d. Schweiz. Red. H. Lang. 12. Jahrg. Nr. 17 u. 18.

Inh.: H. Lang, einige Wochen in Deutschland. 4. 5. — G. Schönholzer Symbolisches. — O. Haggenmacher, Resultate des gegenwärt. Krieges für das religiöse Leben. — H. Lang, Prof. Baum: Jakob Sturm. Aus Straßburg. — Derf., Joseph Bayer: Göthe's Verhältniß zu religiösen Fragen.

Philosophie.

Teichmüller, Dr. Gustav, Prof., **Aristoteles Philosophie der Kunst.** Erklärt von G. T. Halle, 1869. Barthel. (XVI, 464 S. gr. 8.) 3 Thlr.

A. u. d. T.: **Aristotelische Forschungen. II.**

Während der Verf. in dem ersten Theil dieser Forschungen sich die Erklärung der Poetik des Aristoteles zum Ziel gesetzt hatte, und sich bei aller Weite der Umschau doch immerhin an einen gegebenen Text anschließen konnte, hat der vorliegende Band den unendlich viel schwerer erreichbaren Zweck, das Ganze der Philosophie der Kunst, wozu sich die Bausteine in allen Werken des Aristoteles zerstreut finden, vor unsern Augen entstehen zu lassen. Die Anforderungen, die hier der Verf. an sich, und die auch wir an ihn stellen müssen, sind wesentlich zweierlei Art: erstens, daß er den Aristoteles recht fragte, daß er nicht zu wenig und nicht zu viel fragte, daß er seine Fragen und die Antworten darauf in die sachgemäße Ordnung brachte, so daß wir gewissermaßen ein System der Kunstphilosophie erhalten. Das ist die eine Forderung. Die andere ist, daß der Verf. die rechte Antwort zu finden weiß, daß er die sämmtlichen Schriften des Aristoteles umfaßt und jede noch so versteckte Andeutung für seinen Zweck verwendet; daß er die Analogie verwandter Gebiete herbeizieht, ohne die Unterschiede zu verkennen; daß er mit Strenge das Beweisbare von dem Problematischen absondert, und es über sich gewinnen kann, eine unlösbare Frage, und wäre sie noch so anziehend, ungelöst zu lassen. Solche und ähnliche Forderungen mußte der Verf. an sich stellen, und wir begreifen, daß ihre Höhe ihn zu ganz besonderer Anstrengung getrieben hat. Man braucht nur das analytische Inhaltsverzeichniß zu lesen, S. 457—464, um sich zu überzeugen, daß, so weit die Aufgabe reicht (denn die Behandlung der einzelnen Künste ist einem dritten Bande vorbehalten), kaum eine Seite der Sache unerörtert geblieben ist. Was aber den Ertrag betrifft, so bekennt Ref. gern und dankbar, daß er viel aus dem Buche gelernt hat, und daß er vielfach dadurch zu weiterem Studium ist angeregt worden. Daß der Verf. nicht verschmäht, auch Bekanntes zu sagen, schadet dabei gar nicht; im Gegentheil ist es überraschend, wie selbst das Bekannteste zuweilen durch die Verbindung, in die es gesetzt wird, ein neues Licht empfängt und tiefer begründet wird. Man lese z. B. den Abschnitt über das σπουδαῖον. Das Wichtigste aber bei Forschungen dieser Art bleibt immer die Interpretation; denn davon hängt ihre Zuverlässigkeit ab. Auch in dieser Beziehung glauben wir an dem Verf. einen Fortschritt und eine größere Reife wahrzunehmen. Es kann sein, daß einmal in ein hingeworfenes Wort des Aristoteles mehr hineingelegt ist, als der Autor dabei gedacht hatte (wiewohl der Verf. theoretisch anerkennt und auch oft mit Glück zur Anwendung bringt, daß Aristoteles, neben einer bewundernswürdigen Consequenz des philosophischen Sprachgebrauchs, doch da, wo nichts darauf ankommt, sich der allgemeinen Ausdrucksweise anschließt); es kann auch sein, daß über einzelne schwierige Stellen, neben andern ebenso schweren die richtig erklärt werden, noch nicht das letzte Wort gesprochen ist: im Allgemeinen ist die Interpretation vollkommen solide und zuverlässig. (Nur der arme Plotin ist einmal schlimm weggekommen, S. 253—254. Es müßte etwa heißen: „sondern man muß es geschaut haben mit dem womit die Seele dergleichen sieht, schauend aber sich daran erfreut haben." Auch die vorhergehenden Aoriste sind verkannt.) Selbst wo sich der Verf. von einem zu großen — wie es uns scheint — Respect vor schlechten Handschriften mißleiten läßt, kommt der Sinn doch nicht zu Schaden: es geht ihm dann wie dem heil. Thomas von Aquino, der trotz der ihm vorliegenden schauderhaften lateinischen Uebersetzung den Sinn des Aristoteles meist richtig trifft, aus dem Grunde weil er ganz im Aristoteles lebend vor Mißverständnissen der Lehre bewahrt bleibt. — Der nächste Band dieser werthvollen Forschungen wird uns nun unter anderm über die κάθαρσις eine, wie man von dem Verf. erwarten darf, tief einschneidende und -bohrende Untersuchung bringen. Wir wünschen selbst, daß es dem Verfasser gelinge, die von Weil angedeutete, von Bernays so eindringlich dargestellte Theorie in ihren unhaltbaren Theilen zu reformieren: aber daß er nicht umhin könne, sie in der Hauptsache anzunehmen, das glauben wir ihm wahrschauen zu dürfen. T—k.

Zeitschrift für Philosophie u. philos. Kritik, hrsg. von J. H. v. Fichte, H. Ulrici u. J. U. Wirth. N. F. 57. Bd. 1. Heft.

Inh.: J. H. v. Fichte, zur Begründung des „concreten Theismus". Eine kritische Berichterstattung. 2. — F. Ueberweg, über den Gegensatz zwischen Methodikern und Genetikern und dessen Vermittelung bei dem Problem der Ordnung der Schriften Plato's. — L. George, Sendschreiben an Herrn Prof. Dr. Ulrici betreffend seine Stellung zur logischen Frage; nebst Antwort von H. Ulrici. — Die Lehre Berkeley's. Eine briefliche Discussion (I. Collyns Simon an Ueberweg; II. Collyns Simon an v. Reichlin-Meldegg); nebst Anmerkung von H. Ulrici. — Recensionen.

Geschichte.

Ulrichi Hutteni equitis Operum Supplementum. Epistolae obscurorum virorum cum inlustrantibus adversariisque scriptis collegit recensuit adnotavit Eduardus Böcking. Tomi posterioris pars altera. Lipsiae, 1870. Teubner. (2 Bll., S. 289—823. 8.) 6 Thlr. 20 Sgr.

Mit diesem Bande ist die große Gesammtausgabe der Werke Hutten's und der zu ihnen in nächster Beziehung stehenden Epistolae obscurorum virorum sammt Gegenschriften vollendet. Das Unternehmen gereicht unserer Nation zur Ehre, und wir schulden dem vor Vollendung seiner Arbeit dahingeschiedenen Herausgeber wie der Verlagshandlung den wärmsten Dank, dem ersteren für die Unermüdlichkeit, mit der er das immense Material, aus dem diese Ausgabe erwachsen ist, selbst erst zusammengebracht und dann aufs peinlichste genau durchgearbeitet hat, der letzteren für die muthige und uneigennützige Ausdauer, mit der sie

das Werk gefördert und unentwegt zu Ende geführt hat; daß ihr dies ohne beträchtliche Opfer nicht möglich gewesen sei, wird, wer in diesen Dingen Bescheid weiß, begreifen. Es ist ein schönes Zusammentreffen, daß die Werke des kühnsten und ritterlichsten Vorkämpfers jener Periode des großen geistigen Aufschwunges der deutschen Nation, die wir etwas einseitig die Reformation zu nennen pflegen und um deren herrliche, fast bis zur Reife gediehene Früchte uns das Haus Habsburg mit Consorten zu bringen verstanden hat, gerade in einer Zeit neu erscheinen, die nach dreihundertjähriger Zersplitterung, Verkümmerung und Demüthigung wieder einen ähnlichen Jubel der Erhebung und des nationalen Aufschwunges kennen gelehrt hat, wie der war, der Hutten in die Worte ausbrechen ließ: Es ist eine Lust jetzt zu leben. Und noch nach einer anderen Richtung mag uns das vorliegende Unternehmen mit Genugthuung erfüllen. Wenn zu einer Zeit, wo unsere Heere mit nie gesehenem Muthe den mächtigsten Feind darniedergeworfen haben, zugleich auf dem Gebiete strengster Wissenschaft ein so umfassendes, fast hypergelehrtes Werk ans Licht tritt, so können wir wohl mit stolzer Freude in die Zukunft blicken: unsere Nation, nachdem sie sich endlich selbst wiedergefunden hat, birgt der verschiedensten und scheinbar entgegengesetztesten Elemente, die den Ruhm eines Volkes begründen können, einen so reichen Schatz in ihrem Schooße, daß wir uns von ihrem ferneren Gedeihen und Aufblühen das Schönste versprechen dürfen.

Der vorliegende Schlußband enthält außer den unvermeidlichen **Addenda et Emendanda** den **Index biographicus et onomasticus** zu den **Epistolae obscurorum virorum**, sowie einen Commentar zu denselben. Beide Abschnitte sind mit dem rühmlichsten Fleiße zusammengestellt, man muß über die Belesenheit und die Betriebsamkeit im Auftreiben des zur Erklärung Dienlichen, die überall hervortritt, oft erstaunen: nur gerade in Betreff Leipzig's scheint Böcking es absichtlich unterlassen zu haben, sich wichtiges und interessantes Material, dessen Vorhandensein ihm doch nicht unbekannt sein konnte, zugänglich zu machen. Die Schwächen der Böcking'schen Arbeiten, auf die wir auch bei Besprechung dieser Ausgabe schon einige Male hinzuweisen Veranlassung hatten, treten freilich auch hier hervor, Vorliebe zu massenhafter Häufung des Materials, Pedanterie in der Art der Mittheilungen und Mangel an Beherrschung des Stoffes, Eigenschaften, die oft verdrießlich stören; aber wir können sie doch gern mit in den Kauf nehmen in Anbetracht des überaus reichhaltigen Stoffes, der uns hier geboten wird, und der pietätsvollen Sorgfalt, mit der der Herausgeber seinen Gegenstand behandelt hat. Es ist hier für die Erklärung einer der wichtigsten und interessantesten Schöpfungen des deutschen Witzes ein sehr solider Grund gelegt, auf dem nun von allen Seiten durch Nachträge weitergebaut werden kann. — Die Ausstattung ist die bekannte vorzügliche.

---

1) **Menzel**, Wolfg., **Elsaß und Lothringen** sind und bleiben unser. Stuttgart, 1870. Kröner. (95 S. 8.) 10 Sgr.

2) **Schmidt**, Adolf, **Elsaß und Lothringen**. Nachweis, wie diese Provinzen dem deutschen Reiche verloren gingen. 2. verbesserte Auflage. Leipzig, 1870. Veit u. Co. (IV, 68 S. 8.) 10 Sgr.

3) **Wagner**, Adolf, **Elsass und Lothringen** und ihre Wiedergewinnung für Deutschland. 3. Auflage. (Der ganze Reinertrag ist für die Hinterbliebenen der im Jahre 1870 gefallenen deutschen Krieger bestimmt.) Leipzig, 1870. Duncker u. Humblot. (VIII, 101 S. 8.) 12 Sgr.

Die Gutmüthigkeit der deutschen Nation, die seit Jahrhunderten den Franzosen gegenüber nur gewohnt gewesen ist, sich geduldig berauben zu lassen, hat sich endlich, wenn auch nur zögernd und fast schüchtern, zu dem Gedanken erhoben, daß es, nach so glänzenden Erfolgen unserer Waffen, doch wohl erlaubt sei, auch einmal unfererseits von dem Feinde die Zahlung eines Einsatzes zu verlangen und uns mindestens einen Theil dessen, was unser altes Eigen ist, wieder zurückzunehmen. Eine Anzahl Schriften haben es sich in dankenswerther Weise angelegen sein lassen, unser, in der Geschichte wie der gegenwärtigen Lage begründetes gutes Recht nachzuweisen und die in Betracht kommenden Verhältnisse im Einzelnen zu erörtern und klar zu legen. Aus diesen Schriften heben wir die oben genannten hervor.

Die erste, von Wolfg. Menzel, kann auf wissenschaftliche Bedeutung keinen Anspruch erheben. Wir kennen ja den greisen Poeten und Patrioten, den Freund des alten Jahn, einen der noch unter uns weilenden Veteranen des in den Freiheitskriegen aufgeschossenen Teutonenthums, der sich schon seit Jahrzehnten durch sein unermüdliches polterndes Ankämpfen gegen die Uebergriffe französischer Politik, Sitte und Mode den Namen des Franzosenfressers zugezogen hat, und wir gönnen ihm die Genugthuung, noch die Peripetie zu erleben, die sich jetzt vor unsern Augen vollzogen hat; aber ein wissenschaftliches Ingenium war er nie, und so auch in dieser Schrift nicht. Das Geschichtliche seines Schriftchens besteht in wörtlichen unverarbeiteten Auszügen aus Werken Anderer, und zwar aus chronikenartigen Werken von nicht hervorragendem historischen Werthe; aber sein politisches Räsonnement ist verständig und trifft oft den Nagel auf den Kopf. Wir wollen namentlich sein Capitel VIII „Nur keine Vermehrung der deutschen Vielstaaterei" als ein Unterpfand ansehen, daß in Betreff der schließlichen Verwendung von Lothringen und Elsaß sich auch in Süddeutschland eine verständige, nur das allgemeine Beste ins Auge fassende Ansicht geltend mache.

Wissenschaftlich bedeutender ist die Schrift von Ad. Schmidt. Freilich ist auch ihr Zweck nicht, neue Resultate und neue Forschungen vorzulegen, sie schließt sich vielmehr an bereits bekannte Werke an und beabsichtigt nur, das anderswo Zerstreute in einem Gesammtbilde zusammenzufassen, aber wir erkennen überall den streng wissenschaftlich geschulten Historiker, der seinen Stoff völlig beherrscht und ihn nach bedeutenden Gesichtspunkten zu gruppieren versteht. Das zeigt schon der Stil, der durchweg ein lebhaftes Interesse wach hält. Der Verf. behandelt seinen Stoff in fünf Capiteln. Nachdem er darauf hingewiesen, wie bereits im Jahre 1444 der Gedanke, daß der Rhein die natürliche Grenze Frankreichs sei, in einem Manifeste des Dauphins auftrete (der lebhafte literarische Kampf hierüber, der am Ende des 15. und im Anfang des 16. Jahrhunderts geführt ward, findet keine ausdrückliche Erwähnung) und seitdem stets das Ziel der auswärtigen Politik Frankreichs geblieben sei, wird zunächst die betrügerische und gewaltsame Erwerbung der drei Bisthümer Metz, Toul und Verdun im Jahre 1552 dargelegt (I), dann folgt die Antheilnahme der Franzosen an dem 30jährigen Kriege, der ihnen das linke Rheinufer bis Coblenz in die Hände lieferte und dessen Friedensschluß 1648 ihnen die Landgrafschaften im Elsaß eintrug, die ihnen vom Hause Habsburg für 3 Mill. Livres verschachert wurden (II). Die verwickelten staatsrechtlichen Verhältnisse jener Zeit, die nicht genügend klaren Bestimmungen des Münsterischen Friedens gaben den Franzosen Gelegenheit, mit immer weitergehenden Ansprüchen hervorzutreten (III), und nachdem auch der Nimweger Friede 1678 diesen nicht entgegengetreten war, erfolgte nun die Reunionswirthschaft, die allmählich ganz Elsaß und selbst Straßburg (1681) in die Gewalt der Franzosen brachte (IV). Der schmählichen Ueberrumpelung dieser letztern Stadt widmet der Verf. eine eingehende Schilderung. Endlich erfolgte 1735 der Verlust Lothringens, das bereits seit 1634 vielfach von Frankreich bedrängt und schon mehrmals in Besitz genommen war. Auch dies Land ward von den Habsburgern für Toscana und für die Anerkennung der pragmatischen Sanction abgetreten. Mit Recht macht der Verf. auf die überraschende Aehnlichkeit zwischen dem Vorwande zu dem dieser Abtretung voraufgehenden Kriege (1733 die polnische Königswahl) und dem zu dem gegenwärtigen (1870 die spanische Königswahl) aufmerksam. Uebrigens sind die letzten Fäden, die die annectierten Länder mit Deutschland zusammenhielten, erst seit

der französischen Revolution, besonders 1801 und 1806, zerschnitten worden. — Wir empfehlen dies Schriftchen der weitesten Verbreitung. Die in ihm geschilderten Verhältnisse pflegen wenig bekannt zu sein, und doch gebührt es sich für jeden Gebildeten, über so wichtige Thatsachen sich ausreichend orientiert zu haben, um sich über die Frage, die heute unsere Nation beschäftigt, ein eigenes Urtheil bilden zu können. Das Schriftchen erschien in erster Auflage bereits im Jahre 1859 und hatte damals zum Zweck, zur Einigkeit gegen Frankreich zu mahnen, das bereits seine Absicht verrieth, sich von Neuem auf Deutschland zu stürzen; der Verfasser wollte damals zeigen, wie durch trostlose Uneinigkeit nach und nach so wichtige Provinzen des Reiches verloren gegangen seien. Heute bedürfen wir, Gottlob, dieser Mahnung nicht mehr; um so willkommener ist das Schriftchen, um uns zu belehren, mit wie großem Fug und Recht wir Ansprüche erheben können auf Rücklieferung der Länder, die wir so schmählich, durch Betrug, Gewalt und Hinterlist, verloren, und wie nothwendig sie uns sind zum Schutz gegen unsere Nachbarn. Als der Raub Straßburgs gelungen war, schrieb Verjus an Louvois, durch dies Ereigniß seien nun „drei hauptsächliche Provinzen des deutschen Reiches den Waffen des Königs geöffnet und preisgegeben." Lassen wir uns das gesagt sein und verstopfen wir dem Feinde seine Ausfallthore wieder.

Auf den selbständigsten eigenen Erörterungen beruht die dritte Schrift, von Ad. Wagner. Das Geschichtliche tritt in ihr zurück, aber sie gewährt dafür ein sehr reiches Material für die Beurtheilung aller gegenwärtigen Verhältnisse (Nationalität, Sprache, Volkswirthschaft, Politik), die bei der Wiedergewinnung des Elsaß und Lothringens in Betracht kommen, und sie hat daher nicht ein bloß ephemeres Interesse, wie die Schrift von Menzel, sondern sie wird noch oft zur Hand genommen werden müssen, wenn es sich später um die Einlebung der wiedergewonnenen Provinzen handeln wird. Für eine politische Broschüre, was die Schrift denn doch auch sein will, könnte sie etwas leichter und anregender geschrieben sein. Ihr Ton ist ein streng gelehrter und es ist ein ehrenwerthes Zeugniß für den Ernst, mit dem die deutsche Nation auch die Fragen der Politik zu behandeln pflegt, daß in wenigen Wochen drei Auflagen vergriffen wurden. Unter den Gründen, die Wagner für die Annexionsgelüste der Franzosen vorbringt, legt er auf die durch die Statistik nachgewiesene schnellere Vermehrung der deutschen Nation gegenüber der französischen wohl ein zu großes Gewicht; wir meinen, in die Massen ist dieses Moment wohl noch nicht gedrungen. Dagegen erwähnt Wagner einen Grund nicht, der gewiß bei Aufstellung des Axioms von der Rheingrenze bewußt und unbewußt mit thätig gewesen ist, die so unproportioniert nach Norden geschobene Lage der Stadt Paris, die Belgien gegenüber allerdings eine exponierte ist. Eine Hauptstadt, und zumal die eines so übercentralisierten Landes, wie Frankreich ist, hat unwillkürlich die Tendenz, möglichst im Mittelpunkte zu liegen. — Interessant sind eine Reihe statistischer Nachweise. Im Jahre 1815 hatten der deutsche Bund und Frankreich fast genau dieselbe Einwohnerzahl, etwa 30 Millionen. Gegenwärtig hat das jetzige Deutschland (also excl. Oesterreich) und Frankreich wieder dasselbe Verhältniß, dieses 38,19 Mill., jenes 38,51 Mill. Durch Abnectierung von Elsaß und Deutschlothringen wird allerdings Deutschland an Einwohnerzahl überlegen, aber so wenig, daß der Ausspruch, Deutschland wolle Frankreich zu einer Macht zweiten Ranges degradieren, als ein völlig alberner erscheint: Frankreich behält außer Algerien immer noch 9642 Q.-M., Deutschland wird 9894 Q.-M. groß. — Sehr erfreulich sind die Aussichten, die der Verf., der hier auf seinem eigensten Gebiete, dem der Volkswirthschaft, sich bewegt, dem Aufblühen der neuen Provinzen innerhalb der deutschen Zollgrenze eröffnet. Schließlich wird die Frage besprochen, welche Stellung diesen Provinzen im deutschen Reiche zugewiesen werden solle, und der Verf. kommt zu dem Schlusse, daß weitaus das Wünschenswertheste die Einverleibung derselben in Preußen wäre. Wir schließen uns dieser Ansicht vollständig an, ja wir würden es geradezu für ein nationales Unglück halten, wenn irgend etwas anderes mit ihnen vorgenommen würde. Einzig und allein Preußen ist im Stande, den Rückgermanisierungsproceß durchzuführen. — Für etwas bedenklich halten wir des Verf.'s mannigfache Andeutungen über wünschenswerthe zukünftige Abnexionen und Annexionen, die leicht gegen uns ausgebeutet werden könnten, und zu weit geht er offenbar, wenn er nicht übel Lust zeigt, die ganze romanische Race in dem „Kampf um das Dasein" auf den weltgeschichtlichen Aussterbe-Etat zu setzen. Wir müssen uns dabei erinnern, daß die Schrift zur Zeit der leidenschaftlichsten und gespanntesten Stimmung geschrieben ist.

Luschin, Dr. Arnold, **zur österreichischen Münzkunde des XIII. und XIV. Jahrhunderts.** Ein kritischer Versuch. Mit 2 Tafeln. (Aus dem Archiv für Kunde österr. Geschichtsquellen.) Wien, 1869. Gerold's Sohn in Comm. (50 S. gr. 8.) 12 Sgr.

Vorliegende kleine Schrift ist ein Separatabdruck aus dem Archiv für österreichische Geschichtsquellen. Die darin behandelte Partie der deutschen Münzkunde gehört zu den dunkleren, und ein Versuch, in dieselbe ein besseres Licht zu bringen, ist deshalb dankbar anzuerkennen. Der Verf. hat sich nämlich die Aufgabe gestellt, die sogenannten „Babenberger Pfenninge" genauer, als bisher geschehen ist, zu bestimmen, und wir gestehen ihm gern zu, daß seine Bestimmungen gegen die bisher angenommenen, namentlich von Appel und Welzl, einen großen Fortschritt bekunden. Seine Methode dabei ist sehr einfach, aber richtig; er berücksichtigt Gestalt und Gepräge der Münzen im Allgemeinen, geht von den redenden Gepräge aus und stützt sich auf urkundliches Material. Wenn wir seine Resultate auch nicht überall als sicher anerkennen können — der Verf. selbst hat dies nicht erwartet —, so ist in die Bestimmung dieser schwierigen Stücke, von denen eine erhebliche Zahl wohl für immer herrenlos bleiben wird, doch ein fester Anhalt gebracht. Als Hauptresultat der Untersuchung ergiebt sich, daß aus der Zeit der babenbergischen Herrschaft bisher noch keine sicheren Münzen österreichischen Gepräges bekannt sind. Die gewöhnlich als „Babenberger" bezeichneten Pfenninge gehören einer spätern Periode an, Appel's und Welzl's Bestimmungen sind größtentheils willkürlich und daher zu verwerfen. Unter diesen Münzen sind vielmehr im Allgemeinen — von einer Anzahl unbestimmter abgesehen — drei Hauptgruppen zu unterscheiden, die so ziemlich den Regierungsperioden 1. Ottokar's und Rudolf's I, 2. Rudolf's I und seiner Nachkommen bis auf Friedrich den Schönen (1308), 3. Friedrich des Schönen bis Rudolf IV († 1365) entsprechen. Wir müssen gestehen, daß uns die Scheidung zwischen den Gepräge Ottokar's (1251—1276) und König Rudolf's nicht ganz sicher zu sein scheint, und daß wir vorziehen würden, die roheren Gepräge dieser ersten Periode vor der Hand noch zu den unbestimmten zu legen. Einverstanden dagegen sind wir mit der Ansicht des Verf.'s, alle mit dem österreichischen Bindenschilde bezeichneten Bracteaten des 13. Jahrhunderts, wosern nicht zwingende Gründe anderswohin deuten, dem Böhmen Ottokar für die Regierungszeit von 1253—1276 zuzuschreiben; gern einverstanden ferner mit der Annahme, den einfachen rechtssehenden Adler auf dem Revers der fraglichen Münzen für das Zeichen der Prägstätte Wien zu halten. — Die Abbildungen der beiden Tafeln sind recht gut.

Stedefeld, G. F., **Vorträge über Preußen für gebildete Laien.** Berlin, 1870. Kortkampf in Comm. (XVI, 651 S. kl. 8.) 2 Thlr.

Wenn der Werth eines Buches über unsern Staat allein nach dem guten Willen und dem Patriotismus des Verf.'s zu bemessen wäre, so würde unbedingt das obige zu den ausgezeichnetsten seiner Art gehören; leider aber stellt man heute noch andere Anforderungen, und diesen entspricht es in wenig genügender

Weise. Der Verf. las das Werk von Lord Wrottesley Thoughts on government and legislation, und es drängte ihn, seine eignen Gedanken über denselben Stoff in „einigen späten Abendstunden" (Vorrede S. VII) zu Papier zu bringen. Zunächst ein Capitel über den Staat im Allgemeinen, im Sinne der conservativen Staatslehre, ohne jede originale Idee, mehrere Seiten lang unterbrochen durch ein wörtliches Citat aus „Caspari, die Irrthümer der altklassischen Philosophen". Das 2. Capitel soll von der Entstehung und Entwicklung des preußischen Staates handeln, bietet aber Gelegenheit zu einem Excurse über den sehr alten Ursprung des Pantheismus und zu einer Notiz über Virgil's Geburts- und Todesjahr. Drittens: das preußische Land und Volk, seine neueste geistige, sittliche und materielle Cultur, „nach amtlichen Quellen", d. h. nach einer Einleitung, wo u. a. auch die jetzt so häufig vorkommenden Strikes für verderblich erklärt werden, wird ein Artikel aus dem Kalender des Preußischen Volks-Vereins über unsere Marine (mit Bildern), der Bericht des Staatsanzeigers über die preußische Industrie auf der Pariser Weltausstellung und des Landes-Oekonomie-Collegiums über den Stand der Landwirthschaft in Preußen 1868 wörtlich abgedruckt. Dann folgt die Darstellung des preußischen Staatsrechts, welche das monarchische Regiment mit mittelalterlich-ständischer Gliederung der Nation im Sinne der Thronrede Friedrich Wilhelm IV von 1847 preist; auch diese wird in extenso mitgetheilt. Am brauchbarsten erscheint immer noch das 5. Capitel: „der Staatsorganismus Preußens nebst seiner Finanz- und Wehrkraft"; freilich ist gerade hier die eigene Zuthat des Verf.'s nicht sehr groß, und das Wenige, was er sagt, nicht frei von Widersprüchen (vgl. z. B. S. 483 und 487). Unter den vielen Räthseln des Buches ist wohl das größte der Abdruck des Vorworts und Inhaltsverzeichnisses des II. Bandes von: „Rauer die ständische Gesetzgebung des preußischen Staates", sowie der Protokolle über die 15. Plenarsitzung des 19. sächsischen Provinzial-Landtages und über den Kreistag in Merseburg 1868. Noch sei die auf S. 565 vorgetragene Theorie notiert: „Der König ist — in Preußen — der alleinige Inhaber des höchsten Majestäts- oder Hoheits-Rechts des Staats, welchem bei entstehendem Conflicte — die zeitigen Volks- und Landesvertreter — Gehorsam zu leisten haben, wenn nicht die Edelsten und Besten der Nation — einen Bruch der Verfassung und Gesetze klar und unzweideutig darzuthun im Stande sind." M. L.

Deventer, M. L. van, **cinquante années de l'histoire fédérale de l'Allemagne.** Étude historique et politique. Brüssel, 1870. Muquardt. (3 Bll., 240 S. 8.)

Diese von einem bisher unbekannten Belgier verfaßte Schrift ist eine von Sachkenntniß zeugende historisch-politische Studie und giebt eine kritische Geschichte der bundesstaatlichen Entwicklung Deutschlands von Stiftung des deutschen Bundes bis zur Gründung des norddeutschen Bundes. Der Verf. hat, wie man sieht, die bedeutendsten deutschen Zeitungen, politische Flugschriften und officielle Actenstücke fleißig studiert und sich auf Grund derselben ein selbständiges Urtheil zu bilden gesucht. In manchen Dingen zeigt er eine, für einen Fremden überraschend genaue Kenntniß der Verhältnisse und der öffentlichen Meinung und eine unbefangene Auffassung, in dem Hauptpunkte der deutschen Frage ist er aber in den Vorurtheilen eines Doctrinärs oder eines mittelstaatlichen Diplomaten befangen und steht auf einem durch die Ereignisse überwundenen Standpunkte. Er ist nämlich ein Anhänger der Triasidee und meint, das nicht großmächtliche Deutschland sei der Kern Deutschlands, dem eigentlich die leitende Rolle in dem deutschen Bundesstaate hätte zufallen sollen. Darum erscheint ihm die mittelstaatliche Politik der Würzburger Verbündeten der richtige Weg zur deutschen Einigung. Die Einheit der Gesetzgebung und Rechtspflege, wie sie durch das allgemeine deutsche Wechselrecht und Handelsgesetzbuch erstrebt worden, meint er, sei ein schöner Anfang gewesen, den man hätte weiter verfolgen sollen, denn die Vorschläge des Herrn v. Beust vom October 1862 zur Bildung einer gesetzgebenden Versammlung aus den Delegirten der Abgeordnetenkammern wären eine ganz zweckmäßige Grundlage einer deutschen Bundesverfassung gewesen. Daß man auf diesem Wege nicht weiter gegangen, daß man diese Projecte nicht ausgeführt, daran sei allein Preußen schuld, das alle Reformvorschläge von dem Gesichtspunkte aus betrachtet habe, ob sie im preußischen Interesse seien und zur Hegemonie Preußens führen, und sich darum einer weiteren Entwicklung der Macht und Befugniß des Bundes systematisch widersetzt habe. Aber auch mit Oesterreich ist der Verf. nicht ganz zufrieden und tadelt, daß es auf seine Präsidialvorrechte bei dem Bunde und überhaupt seinen vorwiegenden Einfluß auf denselben nicht verzichtet und aus großmächtlichem Egoismus eine antideutsche Politik verfolgt habe. Den Verfassungsentwurf, den Franz Joseph im Jahre 1863 den nach Frankfurt eingeladenen Fürsten vorgelegt hat, findet auch er zu antipreußisch und meint mit Recht, derselbe habe auch die öffentliche Meinung nicht für sich gehabt, aber doch bedauert er, daß Oesterreich nicht den Versuch gemacht habe, nach Preußens Ablehnung die Sache mit seinen Anhängern auszuführen. Eine auf Grund des vorgeschlagenen Wahlgesetzes berufene Versammlung und deren Verhandlungen über den vorgelegten Verfassungsentwurf, meint er, hätten doch zu etwas führen können. Er beantwortet sich übrigens die Frage, warum denn Oesterreich von dem Versuche, seine Bundesreform auch ohne Preußen auszuführen, abgestanden sei, richtig mit der Annahme, daß die Mittelstaaten ebenso wenig zu einer österreichischen Hegemonie hätten die Hand bieten wollen als zu einer preußischen. Daß der Verfasser mit der Entscheidung des Jahres 1866 nicht zufrieden ist, kann man sich nach dem Bisherigen wohl denken. Er verzichtet darauf, die Geschichte des Krieges und der Gründung des norddeutschen Bundes ausführlich zu behandeln, und betrachtet die Sache nur summarisch, kann sich aber schließlich nicht enthalten, den süddeutschen Mittelstaaten seine Rathschläge über die fernere Aufgabe ihrer Politik zu geben. Ganz richtig bemerkt er, daß sie mit ihrer Betheiligung an dem Kriege Oesterreichs gegen Preußen einen großen politischen Fehler gemacht haben. Das Königreich Sachsen, meint er, wäre der einzige Mittelstaat gewesen, der durch seine geographische Lage genöthigt war, mit Oesterreich zu gehen; die übrigen Mittelstaaten hätten die Pflicht gehabt, neutral zu bleiben, sie hätten in dem Streite der beiden Großmächte eine ausnehmend günstige Lage gehabt. Es wäre ihnen, wie er glaubt, möglich gewesen, den Traum eines dritten Deutschlands, das sie öfters hatten bilden wollen, ohne es zu können, endlich einmal zu verwirklichen, und hätten damit den Ergebnissen des Krieges eine wesentlich andere Gestalt geben können. Aber die Illusionen über die wahre Macht Preußens und Oesterreichs haben sie zur Allianz mit letzterem verführt. Er kann sich auch jetzt von dem Gedanken nicht losmachen, daß die süddeutschen Staaten ihre Selbständigkeit und Unabhängigkeit bewahren, eine Verbindung miteinander eingehen, und daß dann ein Bündniß derselben sowohl mit dem norddeutschen Bunde als mit Oesterreich den Uebergang zu neuen föderativen Beziehungen bilden könnte, welche an die Stelle des alten deutschen Bundes zu treten hätten. Denn, meint er schließlich, eine enge Allianz zwischen Preußen und Oesterreich sei die einzige mögliche Garantie für die Sicherheit Deutschlands und eine der wesentlichsten Bedingungen für den europäischen Frieden. Diese Zuspitzung der historisch-politischen Studie in praktische Rathschläge legt die Vermuthung eines officiösen Ursprungs der Schrift nahe, wir bezweifeln aber, daß sie dem von süddeutschen Politikern erstrebten Südbunde zur Verwirklichung helfen wird. Als geschichtliche Arbeit gewährt sie durch die fleißige Benutzung der Literatur und verständiges Raisonnement über die Verhältnisse werthvolles Material für eine

Geschichte der deutschen Einheitsbestrebungen, entbehrt aber zu sehr eines richtigen Grundgedankens, um der gestellten Aufgabe ganz gerecht zu werden. Kl.

Jahrbücher u. Jahresbericht des Vereins für meklenb. Geschichte u. Alterthumskunde, hrsg. von G. C. F. Lisch und W. G. Beyer. 35. Jahrg.

Inh.: Lisch, über des Herzogs Ulrich von Meklenburg-Güstrow Bestrebungen für Kunst und Wissenschaft, mit zwei Nachträgen. — Derf., Wallenstein's Abzug aus Meklenburg im J. 1629. — Derf., Wallenstein's Armenversorgungs-Ordnung für Meklenburg 1629. — Derf., Wallenstein's Gesandtschaft an den König Christian IV von Dänemark 1629. — Derf., Rückkehr des Herzogs Johann Albrecht II von Meklenburg und seiner Familie in Güstrow 1631. — Derf., über das Wappen der alten Grafen von Schwerin. — Lisch, Römergräber in Meklenburg: 1) Römische Alterthümer von Grabow; 2) Römergräber von Häven. — Lisch, die Kirche zu Lüssow; die Kirche zu Hohen-Spreuz; Kunstwerke der Klosterkirche zu Ribnitz. — Derf., Rennthierhorn von Möllenbeck. — Virchow, Rennthierhorn von Mellenau. — Lisch, eßbare Muscheln im Meerbusen von Wismar; Elenthiere und Auerochsen in neuern Zeiten in Norddeutschland. — Derf., das Grab von Barvelev auf Seeland.

Rübezahl. Hrsg. von Th. Oelsner. 8. Heft. August.

Inh.: A. Knötel, Volkstrachten der Gr.-Glogauer Gegend. — Die Ereignisse des Jahres 1866 in der Grafschaft Glatz. 2. Das Jahr 1866 bis zum Ausbruche der Feindseligkeiten; nach einem Tagebuche des Apotheker Brosig. (Schl.) — A. Knoblich, die Holzkirche zu Luguian in Oberschlesien. — Th. Oelsner, aus dem Jahre 1813. — C. Bänitz, in das Riesengebirge: 5. Der Koppenplan; der Riesengrund mit dem Teufelsgärtchen; 6. die Schneekoppe. — Aus dem Liederschatze von 1866. — Th. Oelsner, das erste Jahrhundert der „Schlesischen Landschaft". — R. Kärger, über Bezeichnungsweise der Häuser in Breslau. (Schluß: alphabet. Register.) — Altes und Neues 2c.

Medicin.

Coccius, Dr. E. A., Prof., und Dr. Th. **Wilhelmi**, **die Heilanstalt für arme Augenkranke zu Leipzig** zur Zeit ihres fünfzigjährigen Bestehens. Eine Erinnerungsschrift. Leipzig, 1870. Vogel. (2 Bll., 197 S. gr. 8.) 1 Thlr.

Am 1. Juni 1870 hat die Heilanstalt für arme Augenkranke in Leipzig ihr 50jähriges Bestehen gefeiert. Die vorliegende Schrift giebt ausführlichen Bericht über ihre Thätigkeit und vervollständigt in willkommener Weise das vom Gründer derselben zur Feier des 25jährigen Jubiläums im Jahre 1845 herausgegebene Programm. Der Gründer dieser Anstalt ist der vor wenigen Jahren in hohem Alter verstorbene Professor Hofrath Ritterich. Derselbe hatte, nachdem er seine Studien in der Augenheilkunde bei dem damals weitberühmten Beer in Wien vollendet, bei Freunden und Bekannten Geldbeiträge gesammelt, und damit, am 1. Juni 1820, in einer Miethswohnung der Stadt Leipzig, die ersten Anfänge der jetzt so blühenden und segensreich wirkenden Anstalt gelegt. Wir können hier der allmähligen Entwickelung nicht weiter nachgehen und bemerken nur, daß, laut vorliegendem Bericht (S. 176), das bis jetzt angesammelte Vermögen, außer dem völlig schuldenfreien Haus- und Gartengrundstück, incl. der zur Verpflegung der Kranken und zum klinischen Unterricht dienenden Ausstattung, mit einem, größtentheils freilich nach dem Nominalwerthe berechneten Bestande von mehr als 82,864 Thlr. angegeben wird. Diese Summe ist durch Sammlung freiwilliger Beiträge, durch Vermächtnisse, Schenkungen u. s. w., worüber 6 anhangsweise hinzugefügte Tafeln die speciellen Angaben enthalten, zu der genannten Höhe angewachsen. — Während der 50 Jahre ihres Bestehens sind 74,254 Augenkranke in der Anstalt ärztlich behandelt worden. Neben dieser für die leidende Menschheit so wohlthätigen Wirksamkeit gelang es Ritterich, zugleich die wissenschaftliche Seite der Augenheilkunde in Sachsen zur Geltnng zu bringen. Leipzig ist in der That die erste nicht-österreichische deutsche Universität, welche (im Jahre 1853) einen eigenen Lehrstuhl für Augenheilkunde erhalten hat, womit zugleich die Einführung eines einjährigen Cursus für die Studierenden der Ophthalmologie verbunden wurde; diesen beneidenswerthen Vorzug hat Leipzig ohne Zweifel der unermüdlichen und uneigennützigen Thätigkeit des edlen Ritterich und der von ihm gegründeten — man darf wohl sagen — Heil- und Lehr-Anstalt zu danken. Ueber die wissenschaftliche Wirksamkeit der Anstalt erhalten wir aus dem Bericht manche sehr erwünschte Auskunft. Wir finden auf S. 150 u. f. eine Uebersicht der literarischen Thätigkeit der bisher an der Anstalt thätig gewesenen ärztlichen Directoren: Ritterich, Ruete und Coccius, und weiterhin ein Verzeichniß aller von den Schülern der Anstalt verfaßten Dissertationen, sofern sie sich auf Augenheilkunde beziehen. Möge die Anstalt fernerhin ebenso glücklich fortblühen und ebenso segensvoll wirken wie bisher!

Helfreich, Dr. Fr., **über die Nerven der Conjunctiva und Sclera.** Mit 3 Tafeln. Würzburg, 1869. Stuber. (2 Bll., 35 S. gr. 8.) 15 Sgr.

Für Fachgenossen mag der Anzeige vorstehenden Schriftchens die kurze Bemerkung angefügt werden, daß nach den Untersuchungen des Verf.'s „die Endigungen der conjunctivalen Nerven, soweit sie zunächst aus den feinsten Achsencylindern des subepithelialen Plexus hervorgehen, unmittelbar unter der tiefsten Zellenlage des Epithels gefunden werden". Die Endigung der Nerven in den unregelmäßig vertheilten Endkolben (Krause) kommt nur bei einzelnen Thieren hinzu und kann demnach nur eine untergeordnete Bedeutung beanspruchen. In der Sclerotica vermochte Helfreich, besonders beim Frosche, ein Netz feinster markloser Nervenfasern mit freiendigenden Ausläufern nachzuweisen und glaubt mit Bestimmtheit annehmen zu können, daß es sich hier um Eigennerven der Sclera handelt.

Larisch, Dr. E., **kurzes Lehrbuch der Physiologie des Menschen** in 20 Vorträgen nach den neuesten Ansichten und mit besonderer Berücksichtigung der medicinischen Doctorats- und Staatsprüfungen bearbeitet. Marburg, 1870. Ehrhardt. (XII, 296 S. 8. u. 1 Tafel.) 1 Thlr. 22 Sgr.

Die Zusatzbemerkung auf dem Titelblatte: „Mit besonderer Berücksichtigung der medicinischen Doctorats- und Staatsprüfungen", sagt eigentlich genug. Einen genügenden Einblick in den Complex der Lebenserscheinungen gewinnt man aus einem solchen Buche nicht. Zum „Einpauken" würde es aber nur dann mit wirklichem Vortheil benutzt werden können, wenn manches richtiger und präciser dargestellt worden wäre und wenn die neueste Literatur eingehendere Berücksichtigung erfahren hätte.

Versuch einer allgemeinen Physiologie des Menschen. Von A. Z. Basel, 1870. Krüsi. (V, 98 S. 8.) 8 Sgr.

Dieser Verfuch ist — artig ausgedrückt — kein glücklicher zu nennen. Der Herr A. Z. hat so eigene Ideen über physiologische Vorgänge, daß es wohl Niemand ernstlich unternehmen wird, ihn in deren Besitze zu stören. Als Stilprobe unter anderen folgender Satz (S. 74, 75): „Die Schlagadern zertheilen sich — je weiter sie in die Organe eindringen — in immer kleinere Zweige, bis sie sich ins Capillargefäßsystem auflösen, das endlich so fein wird, daß es nicht mehr zu unterscheiden ist, so daß das Blut mit dem schon differenzierten Thierstoffe eine einzige Masse zu bilden scheint und später sich in kleine Zweige sammelnd, durch deren Zusammenstoßen größer und zu zurückführenden Gefäßen (Venen) werden."

Journal für Kinderkrankheiten. Hrsg. von Fr. J. Behrend u. A. Hildebrand. 5-6. Heft. Mai-Juni.

Inh.: A. Dyes, die rationelle Heilung der Ruhr. — S. Pappenheim, das Verhalten der Diphtheritis zu den Witterungsverhältnissen und etliche daraus sich ergebende Folgerungen über das Wesen jener Erkrankung. (Forts.) — H. Abelin, Mittheilungen aus

der Kinderklinik in Stockholm. — Aus den Verhandlungen der Hospitalärzte zu Paris 1865—1868.

Deutsche Klinik. Hrsg. von Alex. Göschen. Nr. 36 u. 37.

Inh.: Flemming, ein Vergleich der Dampf-, irisch-röm. u. der warmen Sandbäder. (Schl.) — Müller, das Wurstgift. (Forts.) — Erdmann, zur Trichinenfrage. — E. R. Pfaff, die einfachen Arzneimittel der Araber u. ihre therapeut. Anwendung. (Forts.) — C. Hirsch, über Sclerose des Gehirns und Rückenmarks. (Schl.) — Kl. Mittheilungen. — G. v. Brenning, über Behandlung der Schußwunden mit Operationsvermeidung. — Miscellen ꝛc. — Feuilleton: Göschen, vom Kriege. (Forts.) — A. Fincken stein, die niederländ. medicinischen Schulen. (Forts.)

Monatsblatt Nr. 9. L. Krahmer, Reiseerinnerungen an Winteraufenthaltsorte und Bäder in der Schweiz u. Süd-Frankreich. (Forts.) — Der Bericht des k. k. Krankenhauses Wieden vom Solarjahre 1868.

Rechts- und Staatswissenschaft. Statistik.

Helcel, Ant. Zygmunt, **Starodawne prawa polskiego pomniki**, poprzedzone wywodem historyczno krytycznym tak zwanego prawodawstwa Wislickiego w texcie ze starych rękopism krytycznie dobranym. Tom I. Warschau, 1856 (CCLXVII, 428); Tom II. Krakau, 1870. (XIX, 958 S. 4.)

Volckmann, Dr. Edwin, **das älteste geschriebene polnische Rechtsdenkmal.** Elbing, 1869. Saunier in Comm. (III, 24 S. gr. 4.) 10 Sgr.

Es geschieht mit sorgfältiger Ueberlegung und nach genauer Umschau in der polnischen Literatur, wenn wir sagen, daß noch niemals aus polnischer Feder ein so ausgezeichnetes, gelehrtes, besonnen kritisches Werk hervorgegangen ist, als das obengenannte von Helcel, das den Arbeiten eines Homeyer, Stobbe ebenbürtig an die Seite zu stellen, und um so verdienstvoller ist, als die vorhandenen Vorarbeiten eher Hindernisse als Vorschub boten. Seitdem die beiden großen Rechtsstatute von Wislica und Warta in die officielle Sammlung von Laski im Anfang des 16. Jahrhunderts aufgenommen, hatte man sich um ihren geschichtlichen Ursprung, ihre Entstehungsweise nicht gekümmert, den amtlichen Text auf Treu und Glauben hingenommen. Erst am Ende des vorigen Jahrhunderts gab Taddeusz Czacki den Anstoß zur Untersuchung über den Ursprung und die Beschaffenheit des Textes des sogenannten Statuts von Wislica und kam durch scharfe Beobachtung sehr bald zur Erkenntniß, daß in demselben verschiedenartige Theile ineinandergeschoben, die sich durch geographische Citate und andere Kriterien als großpolnische und kleinpolnische von einander scheiden lassen. Dieser treffenden Beobachtung folgte mehrere Jahre später die Entdeckung des Cod. Sier., in dessen fünftem Theil sich die statuta majoris Polonie in Pyotrkow befanden; damit war ein Grundbestandtheil des Gesammtstatuts gegeben, dessen Verhältniß zu den übrigen nur nicht geklärt, und durch die sehr dilettantischen Auseinandersetzungen des Herausgebers Kownacki nur noch verwirrter und dunkler wurde. Die Veröffentlichung einer polnischen Uebersetzung des Statuts von Wislica aus dem 15. Jahrhundert gab Lelewel (1824) Veranlassung, sich mit dieser Materie zu befassen, die er durch immer neue Abhandlungen (die letzte 1851) zu beleuchten suchte. Nirgends sonst aber zeigt sich so, wie gerade hier, Lelewel's geistreicher Dilettantismus, der Alles beweisen kann, was er beweisen will. Da er keine Ahnung von den rechtshistorischen Studien anderer Völker hatte, und die Methode derselben nicht kannte, so kommt er nicht einmal zur richtigen Unterscheidung der grundlegenden Begriffe von Gewohnheitsrecht und sogenanntem jus scriptum, und bildet sich ein, das Statut von Wislica sei lediglich eine Redaction älterer Gesetzgebungen, die er nun mit unerhörter Willkür, unter den hinfälligsten Scheinbeweisen, bald in diese bald in jene ältere Zeit setzt. Auch die Ausgabe des „jus polonicum" des Johann Vincent Bandtkie (1831) brachte die Frage nicht recht von der Stelle, insofern seine Ausscheidung einer sogenannten „legislatio genuina" gestützt auf Cod. B. IV schon dadurch zusammenfiel, daß alle äußern Kennzeichen den Codex in die zweite Hälfte des 15. Jahrhunderts verwiesen. Dagegen hat Bandtkie doch das Verdienst, den Text des Laski zum ersten Mal mit den aus 12 Handschr. geschöpften Varianten versehen zu haben. Auch die von einem Ungenannten (im Petersburger Wochenblatte) gemachte Entdeckung sogenannter „Statuta Cracoviensia" (im Cod. B. IV), die in das 13. Jahrhundert gesetzt wurden, beruhte auf der falschen Voraussetzung vom Alter der Handschrift und war ebenso wenig frei von ganz willkürlichen Schlußfolgerungen und Combinationen, obwohl diese sich glücklicherweise nicht mehr auf den zur Sache ganz unzulässigen Dlugosz stützten.

Helcel, der seine Schule bei Savigny gemacht hat, faßte den Entschluß, die sämmtlichen vorhandenen Rechtsdenkmäler in einer kritischen Ausgabe zusammenzustellen. Um nun das Statut von Wislica — gleich das erste — in seiner reinen Gestalt liefern zu können, mußte der ganze Schutt der bisherigen Forschung hinweggeräumt werden. Die einschneidende Schärfe, mit welcher dies geschieht, läßt fast nirgends den Widerspruch aufkommen. Seine Beweisführung hat zur Grundlage eine sorgfältige Durchforschung von 27 handschriftlich vorhandenen Texten, vier alten polnischen und einer alten russischen Uebersetzung, und die durch Roepell zuerst angebahnte den größten Theil der gesammten neuern Geschichtsforschung über Polen im Mittelalter anregende kritische Behandlung des Dlugosz ist von Niemandem mit so entscheidender Sicherheit durchgeführt worden, als von unserem Verfasser. Nachdem so reiner Tisch gemacht war, wurden die einzelnen Artikel nach Inhalt, Form, Zusammenhang, Stellung in den maßgebenden Codices geprüft, und es ergab sich als unanfechtbares Resultat, daß eine wirkliche Gesetzgebung vor Kasimir dem Großen (1333—1370) nicht stattgefunden hat, und daß das Statut von Wislica eine compilierende Redaction zweier kleinpolnischen (1347 und 1354—1368 erlassen) und eines großpolnischen Statuts (von Piotrkow) aus dem Jahre 1368 ist, das noch manche Veränderungen bis zu seiner Aufnahme in die gedachte officielle Sammlung durchgemacht hat. Alle Theile dieses Statuts werden mit großer Sorgfalt besonders abgedruckt, so daß sich der ganze Plan und die Arbeit der Legislatoren des 14. Jahrhunderts deutlich übersehen läßt, und man hätte nicht glauben sollen, daß es noch Leute geben wird, die von einer Legislation vor dem 14. Jahrhundert reden werden. Die kritische Untersuchung und die Texte des Statuts von Wislica, sowie der Text des Statuts von Warta (1420—1423) bilden den Hauptbestandtheil des ersten schon 1856 erschienenen Bandes der Rechtsdenkmäler, zu denen dann als Beigaben noch kommen 1. die Urkunde über die Einsetzung eines Oberhofes für deutsches magdeburgisches Recht in Krakau, 2. die Urkunde über die Gründung der Universität Krakau, 3. das älteste Salinenstatut, 4. die gesammten Statute und (gewohnheitsrechtlichen) Bestimmungen Masowiens, das, unter Lehnsfürsten stehend, sein besonderes Recht hatte, welches erst 1531—1536 zu einem Gesammtstatut verarbeitet wurde, und endlich 5. die dem 13. und 14. Jahrhundert angehörenden Denkmäler des polnischen Kirchenrechts, deren ältestes, die Constitutionen des Erzbischof Fulco vom Jahre 1233, an der Spitze steht. Schon in diesem ersten Bande begann Helcel aus den ältesten Gerichtsbüchern des Krakauer Landes, den sog. libri colloquiorum, Auszüge über die Gerichtspraxis am Ende des 14. Jahrhunderts (1388—1390) mitzutheilen, deren Werth, wenn auch am größten für ihren nächsten Zweck, doch weit darüber hinaus als Geschichtsmaterial überhaupt sehr hoch anzuschlagen war. Obgleich von einer Lähmung auf das Siechbett geworfen, unternahm der bewundernswerthe Mann dennoch die anstrengende Arbeit, aus zwei ähnlichen Handschriften, einem lib. coll. aus dem 14. und einem aus dem 15. Jahrhundert, gleiche Auszüge zu liefern, die einen zwanzig Bogen starken zweiten Band der Rechtsdenkmäler hätten ausmachen sollen. Eben wurde der zwanzigste Bogen gedruckt, als der Verf. plötzlich die ihm vordem absichtlich verheimlichte Thatsache verfuhr, daß in dem Grodarchiv zu Krakau sich nicht bloß drei, sondern 41 Bände solcher

libri coll. befinden, von denen 26 entweder ganz oder theilweise sich auf das 14. und 15. Jahrhundert bezogen. Die ganze Riesenarbeit mußte von Neuem aufgenommen werden, und heute liegen vor uns in einem Quartband von 120 Bogen nicht weniger als 5000 solcher Auszüge, die an Wichtigkeit für Polen den „les Olim" des Beugnot oder Grimm's „Weisthümern" gleichkommen. Mit den letzteren haben sie überdies noch die treue Sorgfalt der Textkritik gemein und die geschickte Umsicht in der Auswahl vielleicht noch voraus. Die Umstände, unter denen der auf den Tod kranke Mann arbeitete, sind so außerordentlich, daß man nicht ohne tief ergriffen zu werden, den Bericht darüber lesen kann. Einige Tage vor seinem Tode hatte er noch das Glück, den zweiten Band gedruckt aus den Händen seines Bruders, der, obwohl kein Buchhändler, den Verlag übernommen, zu empfangen. Aber auch eine kleine Kränkung war ihm nicht erspart. Durch Laband's „Jura Pruthenorum" auf den Elbinger Codex Neumannianus aufmerksam gemacht, daß sich in demselben eine in deutscher Sprache abgefaßte, aus dem 13. Jahrhundert stammende Aufzeichnung polnischen Gewohnheitsrechts befinde, begab sich der Graf Adam Sierakowski im October 1867 nach Elbing und nahm mit Erlaubniß des Besitzers eine Abschrift derselben, die er dem Prof. Helcel für den zweiten Band der Rechtsdenkmäler übergab. Die zweifelhaften Stellen, bei denen Helcel, dem man die Handschr. selbst zu schicken verweigerte, Bedenken äußerte, wurden durchcalciert, und im Mai 1868 war dieses älteste polnische Rechtsdenkmal bereits gedruckt, und wie jetzt zu sehen, bis auf zwei Stellen (zaw für zowu, und dez für under dez) völlig correct und gut. Inzwischen aber beeilte sich der Elbinger Gymnasiallehrer Edwin Volckmann die in Rede stehende Aufzeichnung unter dem Titel: „das älteste geschriebene (!) polnische Rechtsdenkmal" im Elbinger Gymnasialprogramm von 1869 zu veröffentlichen. Seine Capiteleintheilung ist ohne Sachkenntniß; die Lesart „enuuget" statt bei Helcel „enmuget" für den Sinn gleichgültig; dagegen „sait" beziehentlich „kait" (veide) bei Helcel für „stut" bei Volckmann, sowie „trank" bei Helcel für „crank" bei Volckmann ungleich besser. Einige andere Abweichungen sind sichtlich Fehler Volckmann's, der seiner Ueberschrift nach ebensowenig wie sein Recensent Krosta in der „Altpreußischen Monatsschrift" die Bedeutung der publicierten Schrift erkannt hat. Denn soll die Bezeichnung „geschriebenes Rechtsdenkmal" sagen, daß es „jus scriptum" sei, so ist das einfach falsch; und wenn es das nicht sagen soll, was dann sonst? Daß das Rechtsdenkmal aus dem 13. Jahrhundert stammt, erweist Helcel (p. 4) mit sehr guten Gründen; wenn aber Volckmann so schließt: es kommt in dem ältesten Rechtsdenkmal „die Anwendung von Ordalien vor, die das spätere polnische Recht nicht kennt", so müssen wir doch bezweifeln, ob Volckmann die nöthige Kenntniß von dem „spätern polnischen Rechte" hatte, denn wenn auch die Ordalien sich im Statut von Wislica d. i. also in dem wirklich „geschriebenen Recht" nicht finden, so sind doch Fälle sogar noch im Anfang des 16. Jahrhunderts nachweisbar: ein Beweis, daß sie im Gewohnheitsrecht fortlebten, als das gegebene Recht sie längst vertilgt hatte. Wenn aber gar der Recensent der Volckmann'schen Edition der Ansicht ist, daß mit der Entdeckung dieser Aufzeichnung des Gewohnheitsrechts die Ansichten Lelewel's gegen Helcel wieder zu Ehren kämen, dann liegt die Besorgniß nahe, daß er weder Lelewel's noch Helcel's Bücher über die Frage jemals gelesen hat.

Ins Grab sei dem trefflichen Helcel der warme Dank nachgerufen für ein Werk, zu dem eine erstaunliche Gelehrsamkeit, eine unermüdliche Ausdauer, eine peinliche Sorgfalt, eine lichtvolle Uebersicht und ein wahrhaft heroischer Muth gehörten. -ρ-

---

Ziebarth, Dr. Karl, Prdoc., **die Reform des Grundbuchrechts.** Kritik der preußischen Gesetzentwürfe über Grundeigenthum und Hypothekenrecht. Halle, 1870. Buchh. d. Waisenhauses. (IV, 92 S. gr. 8.) 12½ Sgr.

Die in dem gesammten „Hypothekenwesen" seit langer Zeit beabsichtigte Reform hat bisher in der Literatur nicht diejenige allseitige Erörterung gefunden, welche beispielsweise der Strafgesetzgebung so förderlich gewesen ist. Und doch handelt es sich auch hier weder um bloß äußerliche Einrichtung der Buchführung u. dergl., noch etwa um specifisch preußische Angelegenheiten. Es handelt sich vielmehr um eine fundamentale Neugestaltung des gesammten Immobiliarsachenrechts und um einen überaus wichtigen ersten Schritt zu einer gemeinsamen nord(?)deutschen Civilgesetzgebung. Die Schwierigkeit des Gegenstandes erhellt am besten daraus, daß in Preußen (und ebenso in Oesterreich) die Gesetzgebung seit länger als 20 Jahren vergeblich zu einem Abschlusse auf diesem Gebiete zu kommen sucht. Eine wirklich fördernde Erörterung setzt neben sicherer Beherrschung der theoretischen Grundfragen zugleich eine detaillierte Kenntniß des „kleinen Dienstes", des Stempel- und Kostenwesens, vor Allem aber auch ein Verständniß für die wahren Bedürfnisse des großen und des kleinen Grundbesitzers, des Grund-Creditnehmers und -Gebers voraus, und eine solche Vereinigung findet sich eben nicht häufig. Bei dem Hrn. Verf. aber scheinen diese Voraussetzungen in seltenem Maße zusammenzutreffen, und der Zeitpunkt, zu welchem er das Wort ergriffen, ist sehr glücklich gewählt, um während der Pause, die der letzten Entscheidung in der preußischen Gesetzgebung vorausgeht, an der Hand des bereits im Abgeordnetenhause berathenen Gesetzentwurfes die Bedeutung der wissenschaftlichen Grundfragen in ihrer praktischen Tragweite anschaulich zu machen und in heilsamer Weise aufklärend auf jene Entscheidung einzuwirken. Nach der Darlegung der allgemeinen Grundgedanken (1. Abschn. S. 1—15) wird im Eigenthumsrechte (2. Abschn. S. 15—64) hauptsächlich das Verhältniß des Besitzes und des sogenannten thatsächlichen Eigenthums zu der Eintragung im Buche und den daraus entspringenden Rechten erörtert, auch die Lehre vom guten Glauben einer eingehenden Beleuchtung unterzogen. Dabei ist der künftigen thatsächlichen Gestaltung der Eigenthumsverhältnisse, sowie der Sicherung des materiellen Rechtes gegen das formale Buchrecht besondere Aufmerksamkeit gewidmet. Im Hypothekenrechte (Abschn. 3, S. 64—79) befürwortet der Hr. Verf. eine Weiterentwickelung des Regierungsentwurfes zu einem eigentlichen Grundschuldrecht oder Grundwechselrecht und weist nach, welche bedeutende Vereinfachung im Verfahren und welche Kostenersparniß dadurch erzielt werden kann. Dabei steht jedoch die Schrift überall auf der Basis des Regierungsentwurfes, dessen wesentliche Grundlagen sie anerkennt und nur schärfer und allseitiger auszuprägen bestrebt ist. Die „Bemerkungen zu den einzelnen Paragraphen" (S. 80—90) enthalten zahlreiche Monita redactioneller und sachlicher Natur und bilden zugleich ein Register zu dem Vorhergehenden. R.

Frantz, Constantin, **die Naturlehre des Staates** als Grundlage aller Staatswissenschaft. Leipzig, 1870. C. F. Winter. (XIX, 460 S. gr. 8.) 1 Thlr. 20 Sgr.

Der Verf. gehört zu der Classe von Politikern, welche man jetzt wohl Föderalisten nennt. Sie verwerfen den modernen Einheitsstaat, wissen der constitutionellen Monarchie und der Repräsentativverfassung alles mögliche Schlimme nachzusagen, sie verabscheuen jede politische Centralisation und setzen an deren Stelle eine möglichst lockere Föderation von Gemeinden, Corporationen, Stiftungen und anderen Verbänden, welche sie mit sehr bedeutenden Befugnissen ausstatten; aus diesen Gruppen und Körperschaften sollen die Deputierten des Landtags hervorgehen, welche nicht das ganze Volk vertreten und zunächst nur ihren Vollmachtgebern verantwortlich sind. Die volle Schale seines Zorns gießt der Verf. in Consequenz seines Princips auf die politischen Entwicklungen des Jahres 1866 aus, welche er unbarmherzig verdammt, während ihm in eben dieser Consequenz der alte deutsche Bund mit seinem Föderativprincip recht lobenswerth, wahrhaft

herrlich aber das heilige römische Reich deutscher Nation erscheint. Denn dies realisiert den wahren Gedanken des Föderalismus, indem es die Idee des „Reichs", d. h. eine „Copula völkerrechtlicher und staatsrechtlicher Principien" darstellt. Gegen diese Anschauungen zu polemisieren, halten wir unsere Zeit für zu gut. Uns interessiert eine andere Seite des Buches. Der Vers. meint nämlich, daß der Staatswissenschaft ganz besonders eine Naturlehre des Staats noththue, welche die natürlichen Grundlagen des Staatslebens entwickele. Eine solche will er in dieser Schrift geben. Wir halten diesen Gedanken für sehr berechtigt und bekennen gern, daß seine Arbeit einen recht tüchtigen Anlauf zu seiner Ausführung nimmt. Es fehlt nicht an wirklich gesunden und treffenden Ideen; wir wollen nur auf die Polemik gegen den Mißbrauch des Begriffs „Organismus", gegen das Nationalitätsprincip, gegen den einseitigen politischen Rationalismus, insbesondere die Begründung des Staats auf den freien Willen, gegen alles Schablonenhafte unserer modernen Verfassungspolitik, endlich gegen die Anglomanie Gneist's und seiner Nachbeter hinweisen. Diese Anregungen werden ihren Werth behalten, wenn auch die Zeit kommen wird, in der man die Idee des Verf.'s wirklich wissenschaftlich und nicht im Feuilletonstil behandelt, unter dessen schimmern der Oberfläche sich viel Unreifes, Halbverstandenes und Unfertiges verbergen kann. Dann wird auch der Ton gar zu großer kritischer Weisheit verschwinden, dessen Ermäßigung man freilich schon jetzt hätte erwarten dürfen, da es dem Verf. bei einiger Selbstprüfung nicht entgangen sein würde, daß er, indem er den Doctrinarismus bekämpft, selbst wieder in ein „doctrinäres", d. h. dem Maße der gegebenen Verhältnisse nicht entsprechendes System verfällt.

Oncken, Dr. August, **Untersuchung über den Begriff der Statistik.** Leipzig, 1870. Engelmann. (VI, 58 S. gr. 8.) 15 Sgr.

Die Feststellung des Begriffs der Statistik ist bis in die neueste Zeit immer wieder versucht worden, ohne daß bisher eine vollständige Einigung erzielt wurde. Begreiflich genug, da unter einen Begriff sehr Verschiedenartiges zusammengefaßt werden soll. Denn daß das Wort Statistik im populären und wissenschaftlichen Sprachgebrauch Verschiedenes bezeichne, möchte seit Knies' kleiner Schrift über den Gegenstand trotz R. Mohl's, Wappäus' u. a. Protest nicht zu leugnen sein. Der Verf. nimmt die Untersuchung von Neuem auf, ohne indessen die Frage nach irgend einer Seite zu fördern. In dem literarhistorischen Abriß werden nach Fallati und Mohl die Definitionen der früheren Schriftsteller wieder mitgetheilt und kritisiert. Die Gruppierung der Ansichten ist unzureichend. Die neueren Arbeiten der Quetelet'schen Schule, die für den Begriff der eigentlichen Statistik so epochemachend sind, werden kaum berührt, obgleich das Richtige in des Vers.'s Ansicht, daß die Statistik (nach des Ref. Meinung freilich nur einerseits s. u.) eine Methode sei, gerade von jener Schule bewiesen wird. Ueber eine so bedeutende Arbeit wie Dusau's Werk (1840) wird mit ein paar nichtssagenden Worten hinweggegangen. Die neuere deutsche Literatur, welche sich in viel tieferer, principieller Weise mit dem Begriff der Statistik beschäftigt hat und jüngst von Neuem von der Moralstatistik aus auf die Controverse über jenen Begriff einging, wird nicht einmal erwähnt, so Rümelin's Aufsatz in der Tüb. Zeitschr. XIX, A. Wagner's Gesetzmäßigk. in d. menschl. Handl. B. 1 und dess. Art. Statistik im Bluntschli'schen Staatswörterbuch X, 400—480 (wo auch eine eingehende literargeschichtliche Skizze), A. v. Oettingen, Moralstatistik I, und die Literatur, welche sich an diese Arbeiten anschloß. L. Stein's, Jonak's Schriften werden mit zwei Worten erledigt. So steht des Vers.'s Abhandlung in keiner Weise auf dem neuesten Standpunkt und das wäre doch das Mindeste, was man verlangen muß.

In seiner Begriffsbestimmung kommt der Verf. auf die Ansicht der sogenannten französischen oder mathematischen Schule hinaus, daß die Statistik eine Methode und zwar „die Methode der Buchhaltung auf die Gesammtheit des allgemeinen Entwicklungslebens (!) angewandt" sei. Er citiert selbst Napoleon's I bekanntes Dictum und hat diese Definition aus dem Erlaß Friedrich Wilhelm's III bei Errichtung des Berliner statistischen Bureaus entnommen (S. 52). Damit ist sie jedenfalls als nicht neu anerkannt. Zutreffend ist sie auch nicht, weil sie die der Statistik gerade als Methode wesentlichen Merkmale nicht enthält: nämlich die Momente der Systematik und Massenhaftigkeit des Beobachtens, derentwegen die Statistik als Methode von anderen Neueren als systematische Massenbeobachtung (eines bestimmten Kreises von Erscheinungen) definiert wird. Daß das Wort Statistik daneben doch noch eine Wissenschaft bezeichnen kann und daß die gewöhnlich Statistik genannte Staatskunde eben keine Wissenschaft der Statistik im jetzigen Sinne ist, hält Ref. fest. Die Gegenbemerkungen des Verf.'s erscheinen ihm nicht treffend.

Zum Schluß kommt der Verf. auf die Bedeutung der Statistik als wissenschaftlicher Forschungsmethode zu sprechen. Das ist der eigentliche Kernpunkt. Mit Recht knüpft Verf. hier an die Philosophie der Methoden an, namentlich an Mill's inductive Logik, und gelangt dann in letzter Instanz zu der Definition der Statistik als der logischen Methode der objectiven Induction. Würde er die oben genannten Arbeiten von Rümelin, A. Wagner und Oettingen beachtet haben, so hätte er sich überzeugen können, daß diese Auffassung der Statistik hier bereits eingehend durchgeführt und begründet ist. Der Verfasser erledigt die schwierige Materie auf vier Seiten, verweist indessen auf eine erschöpfende Betrachtung, die später folgen soll. Etwas Neues und Fertiges wird also auch hier nicht geboten.

Beiträge zur Erläuterung des Preuß. Rechts ꝛc. Hrsg. von J. A. Gruchot. 14. Jahrg. 3=4. Heft.

Inh.: Glossen zu Titel 13, Th. I des Allgem. Landrechts. — C. Ed. Pfotenhauer, die Wandelklage in ihrem römischen u. heutigen Umfange. — Medem, zur Beurtheilung des „Entwurfs einer Prozeßordnung in bürgerl. Rechtsstreitigkeiten für den Nordd. Bund" von 1869. — A. M. v. Brünneck, die exceptio rei venditae et traditae bei unterlassener Eintragung des neuen Erwerbers in das Hypothekenbuch nach dem preuß. Entwurf eines Gesetzes über den Eigenthumserwerb der Grundstücke. — Fürst, zur Erläuterung der §§ 208 und 209 der Novelle zur Konkursordnung vom 12. März 1869. — O. Philler, die Winkelconsulenten. — J. A. Gruchot, über das Princip: Man kann einem Andern nicht mehr Recht übertragen, als man selbst hat. — Kürzere Beiträge, Literatur.

Archivio giuridico diretto da F. Serafini. Vol. V. Fasc. 6.

Inh.: Grippo, della ferita o percossa volontaria che produce la morte. — Casorati, le principali riforme introdotte nella vigente procedura penale italiana. 10. — Brusa, il progetto di codice penale italiano riveduto e modificato. — Scotti, se la moglie possa obbligarsi pel marito e in generale contrattare con lui senza l'autorizzazione giudiziale. — Quattrofrati, interpretazione dell' art. 725 del codice civile. — Sangiorgi, rivista bibliografica italiana e straniera.

Annalen des Nordd. Bundes u. des deutschen Zollvereins ꝛc. Hrsg. von G. Hirth. 3. Bd. 5=6. Heft.

Inh.: Die Reform des Vereinszolltarifs vom Mai 1870. (Schl.) — Der Vereinszolltarif vom 1. October 1870 an. — Durchschnittspreise der 1867, 68 u. 69 in Hamburg umgesetzten Waarenmengen. — G. Hirth, die Methoden der Zoll= und Handelsstatistik in England, Frankreich, Holland, Hamburg, Bremen und im Zollverein. — Berlins Handel u. Industrie im J. 1869. — Bundesverfassung u. Volkszählung. — Erwägungen und Fragen zur Münzenquête. — Denkschrift über die Gotthardbahn. — Statistik der Postverwaltung des Nordd. Bundes für das J. 1869. — G. Hirth, Statistisches über die Lage der Baumwollenindustrie im Zollverein vor, während und nach der Krisis. — Bericht über die abgelaufenen Legislaturperioden des Reichstages, des Zollparlaments und des preuß. Abgeordnetenhauses. — Thronrede zum Schlusse des Reichstages am 27. Mai 1870. — Werthbetrag der Waareneinfuhr in Hamburg und Bremen in den Jahren 1851—1869.

---

* *

Vierteljahrschrift für Volkswirthschaft und Kulturgeschichte. Hrsg. von Jul. Faucher. 8. Jahrg. 2. Bd.

Inh.: A. Emminghaus, Forstwirthschaft und Flößerei im Gesellschaftsbetriebe. — O. Bergius, das Münzregal. — M. Jähns, der Pferdehandel. Eine Skizze. — E. Laspeyres, die Gruppirung der Industrie innerhalb der Nordamerik. Union. — J. Faucher, Gedanken über die Herkunft der Sprache. 4. Hieronymik. — Eisenzölle, Eisenproduktion und Eisenverbrauch im Zollverein. — Volkswirthschaftl. Reformbestrebungen in Deutschland. — Bücherschau. — Volkswirthschaftl. Briefe aus Paris. — Korrespondenz aus der Schweiz.

Zeitschrift für Kapital u. Rente. Hrsg. von v. Danckelman. 6. Bd. 5. Heft.

Inh.: v. Danckelman, Rückblicke auf die 25jähr. Geschäftsthätigkeit des Erbländischen Ritterschaftl. Creditvereins im Königreich Sachsen; die Türkenloose; von den russischen Eisenbahnen; Miscellen, Literatur.

Sprachkunde. Literaturgeschichte.

Bickell, Dr. Gust., Prof., **Grundriß der hebräischen Grammatik.** 1. Abtheilung: Sprach- und Schriftgeschichte; Lautlehre. Nebst einer Schrifttafel. Leipzig, 1869. Brockhaus. (VI, 33 S. 8.)— 2. Abthlg.: Stamm- und Wortbildungslehre; Syntax. Nebst einer Conjugationstabelle. Ebend. 1870. (61 S. 8.) 7½ Sgr.; 10 Sgr.

Diese Grammatik unterscheidet sich stark von der großen Zahl kurzer hebräischer Grammatiken. Nach dem Umfange der beiden Hefte erwartet man eine Art Fibel und findet statt dessen die Durchführung wissenschaftlicher Theorien bis ins Kleinste. Der Verf. schließt sich in seinen Grundanschauungen, wie er selbst sagt, an Olshausen an, aber in durchaus selbständiger Weise. Er führt Olshausen's Ansichten vielfach noch weiter durch, im Einzelnen beurtheilt er auch Manches etwas anders. Die jüngeren, zu einem Urtheil berechtigten Fachleute stimmen unsres Wissens fast alle mit Olshausen in den Hauptsachen überein: wir stehen diesem hochverdienten Forscher etwas anders gegenüber. Wir können die Olshausen'sche Auffassung des Hebräischen als eines bloß herabgekommenen arabischen Dialekts nicht theilen. So sehr auch wir davon überzeugt sind, daß das Arabische die ursprünglichen Vocale relativ am treuesten bewahrt hat, so müssen wir doch Vieles im Hebräischen und selbst im Aramäischen für alterthümlicher halten als im Arabischen. So können wir uns auch immer noch nicht davon überzeugen, daß das Ursemitische die drei arabischen Casusendungen ganz in derselben Weise wie das Arabische gehabt hätte, und halten das hebräische He locale noch immer für den Ausgangspunkt des arabischen Accusativs, nicht umgekehrt für einen Rest desselben u. s. w.

Es ergiebt sich aus dieser unserer Stellung, die aber, wie gesagt, ein sehr großer Theil unserer Fachgenossen nicht theilt, daß wir gar Vieles in dieser Grammatik nicht für richtig halten können. Auf jeden Fall scheint es höchst bedenklich, mit solcher Sicherheit wie Bickell die Entstehung der einzelnen hebräischen Formen aus den angeblichen ursemitischen zu entwickeln, weit über die Formen hinaus, die uns in irgend einer semitischen Sprache noch vorliegen. Es wird hier noch vieler Untersuchung bedürfen, wir müssen vom Assyrischen erst wirklich Etwas ordentlich und gründlich verstehen, und namentlich muß das Studium der dem Semitischen verwandten nordafrikanischen Sprachen ganz andere Fortschritte gemacht haben, ehe wir etwa z. B. die ursprüngliche Form der zur Verbalflexion verwandten Pronominal- und anderen Anhängsel bestimmen können. Somit erscheint uns manche derartige Aufstellung des Verf.'s als willkürlich oder doch im hohen Grade anfechtbar. Aber jedenfalls enthält das Büchlein viel Anregendes und Brauchbares. Mit der Ansicht des Verf.'s über Agglutination und Flexion, sowie über die unterscheidenden Merkmale des Semitischen stimmen wir im Wesentlichen überein, ohne daß wir uns gerade die sprachliche Entwickelung in allen Einzelheiten so oder wenigstens mit eben der Sicherheit so denken wie er. Ein wesentlicher Fehler des Buches ist der Mangel einer Syntax, denn die drei Seiten mit syntaktischen Regeln können nicht für eine solche gelten. Sollten hier etwa buchhändlerische Rücksichten eine Verkürzung bewirkt haben? Ob das Buch in pädagogischer Hinsicht zu empfehlen, bezweifeln wir etwas, da uns die für den Anfänger unentbehrliche Uebersichtlichkeit über das zunächst dem Gedächtniß Einzuprägende zu fehlen scheint. In dieser Hinsicht dürfte die kleinere Grammatik von Gesenius noch immer ein unerreichtes Muster sein. Doch bescheiden wir uns gern, über diese Frage kein competentes Urtheil zu haben, da uns alle Uebung in der Unterweisung hebräischer Anfänger fehlt. Die Ausstattung ist sehr gut, der Preis billig. Th. N.

Friedrich Ritschl's kleine philologische Schriften. Zweiter Band: Zu Plautus und lateinischer Sprachkunde. [Opuscula philologica II: ad Plautum et grammaticam latinam spectantia.] Leipzig, 1868. Teubner. (XXIII, 813 S. 8.) 5 Thlr. 24 Sgr.

Nach der Vorrede, welche die Sammlung der Ritschl'schen Opuscula einführte, hatte man im zweiten Bande „die bisher noch nicht zusammengestellten Plautinischen, Terenzischen, Varronischen Studien und das sonstige in die lateinische Literatur oder das römische Alterthum Einschlagende" erwartet. Statt dessen bringt der vorliegende Band nur auf Plautus und die archaische Latinität bezügliche Arbeiten, weil, wie der Herausgeber und Verfasser bemerkt, der auf die römische Literatur (mit Ausschluß der Inschriften) bezügliche Stoff über die Grenzen eines handlichen Buches weit hinaus reichte. Wirklich hat auch der dem Plautus und Plautinischer Sprache gewidmete Theil der Sammlung fast den gleichen Umfang, wie der im Jahre 1866 erschienene erste Band, beansprucht. Wir finden folgende Abhandlungen vereinigt: 1) Ueber die Kritik des Plautus, vom Jahre 1835, mit dem charakterisierenden Zusatz zum Titel: „eine bibliographische Untersuchung"; 2) über den Mailänder Palimpsest des Plautus: Zuschrift an G. Hermann (1837); 3) über die jüngsten Plautinischen Studien (Geppert): an F. W. Schneidewin (1846); 4) Glossarium Plautinum (1846); 5) Parallelstellen im Plautus als Ursache von Glossemen (1846); 6) die ursprüngliche Gestalt der Plautinischen Bacchides (1838); 7) Quaestionum topographicarum Plautinarum capita duo: I. de porta Metia quae fertur urbis Romae (1842). II. de tabernis fori Romani (1845); 8) Emendationes Mercatoris Plautinae (1854); 9) de argumento acrosticho Militis gloriosi (1841); 10) Veriloquia quaedam Plautina (1854); 11) Plautinische Excurse I—XXVIII (1849—1857); 12) Prosodie von alterius; 13) grammatische und Plautinische Miscellen (1842—1861); 14) Anhang: Zur Charakteristik des Plautus und Terentius (1851, von einem Ungenannten); 15) Nachträge zu Nr. 1—13; 16) Register (zugleich zu Parerga Plautina Bd. I).

Es sind nicht nur die bisher veröffentlichten Nachträge und Zusätze — darunter die Zugabe G. Hermann's S. 197 ff. und Grammatisches von O. Ribbeck — eingefügt, sondern auch neue Bemerkungen, Berichtigungen, Bestätigungen, Erweiterungen beigegeben. Man ersieht, daß der berühmte Herausgeber des Plautus trotz der Unterbrechung, welche im Erscheinen der einzelnen Komödien eingetreten ist, die Arbeit auf seinem Felde nicht eingestellt hat. Er giebt uns sein Urtheil noch über die neuesten Plautinischen Studien mit einer Frische und Schärfe, welche den Verfasser sehr zu seinem Vortheile gegenüber den übrigen, auch jüngeren Bearbeitern der lateinischen Komiker auszeichnet.

Die Plautinischen Excurse bieten eine Reihe grammatischer Beobachtungen, die, vereinzelt im Rheinischen Museum für Philologie erschienen, bereits Gemeingut der Sprachwissenschaft geworden sind. Sie haben einen außerordentlichen Einfluß auf die Studien über Entwicklung der lateinischen Sprache und auf

die Textesgestaltung der Plautinischen Komödien ausgeübt und rufen noch fortwährend neue, weitergehende Beobachtungen wach. Leider sind die jüngeren Arbeiter nicht immer so glücklich, wie der Meister, der in seltener Weise Achtung vor historischer Treue mit seinem Sinne für die antiken Kunstformen verbindet. G.

Franke, Rich., **disputationis** de Iliadis *B*, 1—483 pars altera. (Osterprogramm der Thomasschule.) Leipzig, 1870. (II, 22 S. 4.)

In dieser Fortsetzung seiner zu Gera 1864 unter dem Titel „Zur Frage über die Zusammensetzung von Ilias *B* 1—483" erschienenen Forschungen versucht der Verfasser, nachdem er in Th. 1 die Schwierigkeiten nachgewiesen, die Köchly's Annahme von zwei in diesen Versen enthaltenen Liedern (ὄνειρος und ἀγορή) im Gefolge hat, den Beweis anzutreten, daß ihr gegenüber wieder zu der Annahme Lachmann's von einem in jenen Versen enthaltenen Liede zurückzukehren sei. Es gilt sonach hauptsächlich, die Bedenken, welche Köchly gegen das Lachmann'sche Lied vorgebracht, zu entkräften, und möchten auch mit vorliegender Abhandlung die Acten über diese verwickelte Frage noch nicht geschlossen sein, so sind doch die Gesichtspunkte, von denen aus die Vertheidigung Lachmann's zu führen gesucht wird, wohl zu beachtende. Statt, wie dies von unitarischer Seite her immer und immer wieder geschehen ist, die allerdings vorhandenen Anstöße, die diese Partie bietet, durch künstliche Interpretationen zu vertuschen, werden diese Anstöße selbst offen zugegeben, zugleich aber wird der Versuch gemacht, die Erklärung dafür vielmehr in der Eigenart des betreffenden Dichters und in dem Wesen dieser epischen Poesie selbst als in einer hier vorliegenden Verschmelzung zweier verschiedener Gedichte zu finden. Indem jener von Franke mit Lachmann als ein Sänger von wenig Worten charakterisiert wird, der sich einfach an die ihm überlieferten Stoffe hält, Motive und Absichten der Handelnden aber gern verschweigt, indem der Stoff selbst mit Berufung auf die ähnliche Geschichte des Nibelungenstoffes als eine im Lauf der Jahrhunderte vielfach entstellte sehr alte Ueberlieferung dargestellt wird, erscheint allerdings das Unbegreifliche der ganzen πεῖρα, über deren Motive sich eben der Dichter selbst nicht mehr klar gewesen, in einem andern Lichte, erklären sich ebenso manche Dunkelheiten im Einzelnen, die jedenfalls für den mit der Sage selbst vertrauten Zuhörer das Auffallende nicht hatten, das sie für uns haben. Wir schließen die Besprechung der beachtenswerthen Arbeit mit dem Wunsch, der Verfasser möge die beiden in verschiedenen Sprachen abgefaßten und schwer käuflichen Abhandlungen als ein Ganzes und — trotz des correcten Lateins der hier besprochenen — in deutscher Sprache recht bald einem größeren Publicum zugänglich machen. K.

Leisewitz, Joh. Anton, **Julius von Tarent** und andere poetische Schriften nebst der Nachricht vom Tode Lessings. Nach den ersten Drucken sorgfältig revidirt und mit einer literarhistorischen Einleitung versehen. Berlin, 1870. Ebeling u. Plahn. (XV, 120 S. 12.) 5 Sgr.

Die letzte Ausgabe der Schriften von Leisewitz erschien 1838, besorgt von Schweiger, und so war es ein verdienstliches Unternehmen, den Julius von Tarent als Vorläufer einer Gesammtausgabe neu drucken zu lassen. Der Herausgeber, Dr. Alfred Eberhard, durch textkritische Leistungen auf dem Gebiete der classischen Philologie rühmlichst bekannt, zeigt auch in dieser Ausgabe sichere Methode und richtige kritische Principien, die der Sicherstellung des Textes zu gute kommen. Der interessanten Tragödie sind die beiden poetischen Gespräche: die Pfändung und der Besuch um Mitternacht beigegeben, sowie der Bericht über Lessings Tod und S. 113 eine in der Schweiger'schen Ausgabe fehlende kleine Ode an die Nachtigall aus dem Vossischen Musenalmanach. Die Einleitung giebt in gedrängter Kürze einen Abriß von Leisewitz' Leben und eine Beurtheilung seiner dichterischen Leistungen, mit welcher man bis auf wenige kleine Ausstellungen einverstanden sein wird. Am Schluß der Einleitung spricht sich der Herausgeber über die kritischen Grundsätze aus, die ihn bei der Constituierung des Textes geleitet haben. Aus dem auf S. XI f. Gesagten erhellt, warum diese Aufgabe hier mit besonderen Schwierigkeiten zu kämpfen hat. An zwei Stellen hat glückliche Conjecturalkritik schlimme Fehler beseitigt: 74, 8 „ach Ricardo" für „auch Ricardo" und 85, 23 „in dem" für „indem". An einer anderen Stelle 19, 9 sagt Guido: „aber was thut's, daß andere meine Grundsätze fassen." Statt der vom Herausgeber in den Text gesetzten Aenderung: meine Grundsätze nicht fassen" wird wohl das Richtige sein zu schreiben: meine Grundsätze hassen. S. 45, 5 wird zu verbessern sein: „der Staat giebt mir Schutz" für „giebt nur Schutz". Nicht verständlich ist der Ausdruck 100, 6 „der Himmel rollet sich angstvoll wie ein Buch zusammen", wo es nahe liegt zu vermuthen: „wie ein Tuch". S. XIV bemerkt der Herausgeber, daß ihm die Stelle 55, 6 unklar sei. Allerdings ist sie schwer zu verstehen, weil, wie an vielen Stellen der Tragödie, die gemachte Prägnanz und künstliche Kürze des Ausdrucks den eigentlichen Gedanken nicht recht zu Worte kommen läßt. Vielleicht läßt sie sich in folgender Weise verstehen. Im Beisein des Erbprinzen Julius und des ganzen Hofes überreicht ein Bauer dem Fürsten aus Dankbarkeit einen Kranz und sagt dann zum Erbprinzen: „Ja Prinz, machen Sie es wie Ihr Vater, und mein Sohn soll Ihnen auch so einen Kranz bringen", worauf Julius weint, ihn umarmt und entgegnet: „Dein Enkel noch nicht, guter Mann." Das ist ohne Zweifel dunkel, soll aber vermuthlich heißen, er wünsche, daß dieser Augenblick noch ferne sein möge. Denn da dann sein Vater der Fürst nothwendig gestorben sein muß, so erwiedert er: nicht dein Sohn, ja, noch nicht dein Enkel soll mir als dereinstigem Fürsten diese Huldigung erweisen. Deutlicher würde sein, wenn der Dichter geschrieben hätte: „Dein Sohn? Dein Enkel noch nicht, guter Mann." Daß der Bauer hierauf antwortet, und zwar offenbar zum alten Fürsten gewendet: „Gnädiger Herr, Gott erhalte Sie und Ihr Haus!" scheint unsere Erklärung zu unterstützen. Schließlich sei bemerkt, daß nach einer Notiz der Verleger eine neue Gesammtausgabe von Leisewitz' Schriften erwartet werden kann. Wir sehen ihr mit Verlangen entgegen und erwähnen noch, daß in der geistreichen Rede eines Gelehrten (S. 101, 8 der Schweiger'schen Ausgabe) statt: „Der Kitzel, alles zu wissen, versagt ihm den schmausenden Morgentraum nicht" wohl verjagt zu lesen sein wird. Mögen unsere Bemerkungen dem verdienstvollen Herausgeber zeigen, mit welchem Interesse wir seiner Arbeit gefolgt sind. A. S.

Neue Jahrbücher für Philologie u. Pädagogik. Red.: Alfr. Fleckeisen u. H. Masius. 101. u. 102. Bd. 8. Heft.

Inh.: F. Susemihl, zur griechischen Rhythmik. — Miscellen aus Handschriften. — A. Schubart, in Platonis Theaetetum. — J. Sommerbrodt, zu Lukianos. — A. Schäfer, Citate bei Harpokration. — E. Rosenberg, zu Aeschines' Rede gegen Timarchos. — H. Weil, die doppelte Redaction der dritten Philippischen Rede des Demosthenes. — B. Friederich, zu Alkiphron's Briefen. — Zu Plautus Truculentus. — J. Freudenberg, zu Sallustius Jugurtha. — Th. Vogel, Kritisch-grammatisches zu Q. Curtius Rufus. — P. W. Forchhammer, die Rede des Königs Oedipus in Sophokles Oedipus Tyrannos 216—275.

II. R. Grosser, die poetische Sprache in der deutschen und antiken Lyrik. — Boxberger, historisch-kritische Schillerausgabe. (Schl.) — Personalnotizen.

Zeitschrift für das Gymnasialwesen. Hrsg. von H. Bonitz, R. Jacobs, P. Rühle. 24. Jahrg. Juli-August.

Inh.: Dillenburger, zur Geschichte des deutschen Humanismus: Alexander Hegius und Rudolf von Langen. — H. Müller, zur Einrichtung des Abiturientenexamens im Hebräischen. — C. H. Lilienfeld, die Noth des Zeichenunterrichts bei den höheren Schulen u. die seiner Lehrer. — Litterarische Berichte, Auszüge, Notizen.

Der Schriftwart. Hrsg. von K. Eggers. 4. Jahrg. Nr. 8.

Inh.: Die kosmopolitische Bedeutung der Stenographie u. ihre Wichtigkeit für die Erdkunde. — Zeibig, internationale Umschau auf stenographischem Gebiet. — Die 2. Lieferung des „Panstenographicon". — „Stenographische Militärzeitung." — Zeitung.

Vermischtes.

Sitzungsberichte der königl. bayer. Akad. der Wiss. zu München. I. Heft IV.

Die mit * bezeichneten Vorträge sind ohne Auszug.

Inh.: Thomas, Brunn's geograph. Bemerkungen zu Schiltberger's Reisen. (Forts.) — Urlichs, Studien zur röm. Topographie. 1. Die Brücken des alten Roms. — Hofmann, a) Hans Schneider's histor. Gedicht auf die Hinrichtung des Augsb. Bürgermeisters Schwarz; b) über das Züricher Arzneibuch des 12. Jahrh.; c) Beiträge zur Textes-kritik der Nibelungen; d) über ein Notkerfragment. — *v. Haneberg, das muslimische Recht des G'ihâd, d. i. des Krieges und der Eroberung 2c. — Lommel, das Leuchten der Wasserhämmer. — Bollinger, über das Wurmaneurysma (Aneurysma verminosum) der Eingeweidearterien und die Kolik der Pferde. — Riefler, über das Passage-Prisma. — *Bischoff, zur vergleich. Anatomie des Hylobates leuciscus. — v. Giesebrecht, Beiträge zur Genealogie des bayr. Adels im 11., 12. u. 13. Jahrhundert.

Universitäts-Schriften.

Halle, jurist. Habilitationsschrift von Dr. G. Phillips (5. Juli): der Ursprung des Regalienrechts in Frankreich. (51 S. gr. 8.) — Philos. Habilitationsschrift von Dr. A. Orth (27. Mai): die geolog. Verhältnisse des nordd. Schwemmlandes mit bes. Berücksichtigung der Mark Brandenburg und die Anfertigung geognostisch-agronomischer Karten. (64 S. 8.) — Dissertationen (Februar bis August), 1. juristische von R. Sarrazin: de partu vivo non vitali (28); 2. medicinische von Max Bernhardt: ein Fall von Sternopagus mit bes. Berücksichtigung der Muskulatur u. des Knochensystems (27), G. Besser: der Lupus und seine Behandlung (27), Br. Conrad: zur Casuistik der Oberschenkel-Luxationen (30), O. Liebener: über Sternopagen mit bes. Berücksichtigung der inneren Organisation (28), R. Oelkers: Ursachen der Geschlechtsdifferenzirung (30), Br. Puder: die Trichinen in Halle und dem Saalkreise (32), H. Schrever: über die Resorption von Substanzen, welche durch Clysmata in das Rectum eingeführt werden, und ihre Bedeutung für die praktische Medicin (30); 3. philosophische von S. Elias: quaestiones Lycurgeae (58), Fr. Haussding: de Demosthene Atheniensium in bello Peloponnesio duce (36), F. G. Holzmüller: über die Anwendung der Jacobi-Hamilton'schen Methode auf den Fall der Anziehung nach dem electrodynamischen Gesetze von Weber (23 S. gr. 8.), B. Irmer: über Strahlensysteme dritter Ordnung mit Brennkurven (27 S. 4.), Fr. R. E. J. Zelle: de discrimine inter Aristotelicam et Kantianam logices notionem intercedente. (38 S. gr. 8.)

Schulprogramme.

Brandenburg, Ritter-Akad. (Königs Geburtstag, 22. März), Dr. W. Berger: specimen lexiei Euripidei, quo adverbia percensentur, quibus praepositionum more casus adjunguntur. (38 S. 4.)

Donaueschingen, großherz. Gymn. (1869—70), A. Herrmann: die Veroneser Vergilscholien. (32 S. 8.)

Freiberg, Gymn (O.-Pr.), Dr. Max Rachel: Reimbrechung und Dreireim im Drama des Hans Sachs und andrer gleichzeitiger Dramatiker. (30 S. 4.)

Baltische Monatsschrift. N. F. 1. Bd. Juli-August.

Inh.: Der Anjalabund in Finnland, 1788. — Ueber das Verhältniß von Natur- und Geisteswissenschaft. — Die drei großen Siege preußisch-deutscher Staatskunst.

Revue critique. Nr. 33. (Ist mit dieser Nummer einstweilen eingestellt worden.)

Inh.: F. Michalowski, origines celtiques. — P. Roth, zur Geschichte des bayrischen Volksrechtes. — G. Meyer v. Knonau, die schweizerischen historischen Volkslieder des 15. Jahrh. — Det norske Oldskriftselskabs Samlinger. Livr. X—XIV. — B. Slapfer, Laurence Sterne, sa personne et ses ouvrages. — Dauban, les prisons de Paris sous la Révolution.

Allgem. Zeitung. Beilage. Nr. 261—267.

Inh.: Die Schlachtfelder von Beaumont, Monzon u. Sedan. 1—5. — Frankreichs heutige Nordgrenzen. 2. (Schl.) — Die Turkos als „Preußenfresser" — Lord Acton's Sendschreiben. — Französische Logik. — Die Schlacht bei Sedan. — Eine völkerrechtl. Frage. — Hegel, Hölderlin u. Beethoven. — Kriegsrechtliche Briefe. 12. — H. Freih. v. Maltzan, franz. Intriguen in Nordafrika. — Die russische Presse u. der deutsche Krieg. 1. 2. — Zur Musik-Literatur. — Orla Lehmann. (Nekrolog.)

Die Grenzboten. Red.: G. Freytag. Nr. 40.

Inh.: Kriegsbericht: Die Regenten in Frankreich u. die Friedensbedingungen. — Die franz. Kriegsflotte. 2. Die Panzerschiffe. — Deutsche Nordpolfahrt. — Ein Wort aus und an Italien. — Künftige Verfassungsfragen. Correspondenz aus Baden. — Weißenstein-Wilhelmshöhe. Ein Scholion zu Goethe.

Wissenschaftl. Beilage der Leipz. Zeitung. Nr. 78 u. 79.

Inh.: Zum Gedächtniß an Prinzessin Amalie von Sachsen. — Vicepräsident Dr. Siebenhaar's Commentar zu dem bürgerl. Gesetzbuche 2c. 2. Ausgabe. — Musikalische Zustände in Leipzig. — Abrechnung mit Frankreich. — Die Angriffe gegen die Johanniter. — Literarisches 2c.

Beilage des K. Preuß. Staats-Anzeigers. Nr. 38.

Inh.: Chronik des deutsch-franz. Krieges 1870. — Volkslieder des preuß. Heeres gegen die Franzosen. — Die Generalstabschefs der deutschen Heere in Frankreich. (3. Schl.) — Antheilnahme der deutschen Truppen am Kriege 1870. — Wilhelmshöhe bei Cassel. — Französ. Kriegsmaterial. — Zur Geschichte der deutschen Sprache. — Die Völkerstämme Frankreichs. — Der Krieg und die deutsche Bühne. 2. — Deutsche Kriegs- u. Volkslieder 1870. 4.

Illustrirte Zeitung. Nr. 1422.

Inh.: Die französische Republik. — Kriegschronik, Wochenschau 2c. — Hans Heinrich XI Fürst von Pleß. — Die Befehlshaber der bayerischen Armeecorps. — Whistling, das deutsche Generalgouvernement für Lothringen. — Der Kronprinz von Preußen bei Wörth. — Kriegsgefangene in Sedan. — Spione auf der Elbe. — Kriegslazarethe in deutschen Städten.

Siebenbürgisch-deutsches Wochenblatt. Nr. 38.

Inh.: Wochenschau. — Kriegschronik vom 9. bis 16 September. — Correspondenzen aus Pest, Mediasch, Wien. — Ueber die Regelung der Municipien. (Forts.) — Graf Bismarck. (Aus dem Edinburgh Review.) — Vom Lande. — Das Erntewesen. — Der Kunstdünger u. der Weinbau. — Was ist die Vogelwelt für den Landwirth? — Zur Kohlrabizucht. — Verschiedenes.

Sonntagsblatt, hrsg. von Fr. Duncker. Nr. 38 u. 39.

Inh.: Th. Justus, am Strande. Eine Dorfgeschichte. — W. Jensen, der zweite September 1870. (Gedicht.) — G. Karpeles, die Weltgeschichte ist das Weltgericht. — Unter dem rothen Kreuz. 2 — W. Angerstein, die Festungswerke von Paris. — Die Zeitung als Ehestifter. — C. F. Liebetreu, eine Fabrik in der Kriegszeit. — Feldpostbriefe, lose Blätter.

Neuer Anzeiger f. Bibliographie u. Bibliothekwissenschaft. Hrsg. von Jul. Petzholdt. 10. Heft.

Inh.: Die Litteratur des deutsch-franz. Krieges 1870. — Schlußnachricht über die zu begründende Stadtbibliothek in Altenberg. — Die Königsberger Bibliothek contra Müller. — Litteratur u. Miscellen, allgemeine Bibliographie.

Serapeum. Hrsg. von Rob. Naumann. Nr. 15.

Inh.: Bibliographische Beiträge. 1. — Br. Stürbel, über ein neu aufgefundenes Exemplar der 42zeiligen Gutenberg-Fustischen Bibel. — E. Weller, Supplement zu Panzer's deutschen Annalen u. zu E. Weller's Repertorium typographicum. — Derf., einige Lieder, Gedichte und Reimzeitungen. (Forts.) — Derf., weltliche Lieder- u. Gedichtsammlungen. Beiträge zu Gödeke's Grundriß u. Weller's Annalen.

Intelligenzblatt Nr. 15. Anzeigen. — Uebersicht der neuesten Literatur.

Deutsche Turnzeitung. Nr. 35—39.

Inh.: Chronik des deutsch-französ. Krieges 1870. Vom 13. August bis zum 17. September. — Die Waal am Rhein. — W. Jenny, Ordnungs- und Freiübungen beim 50jähr. Jubiläum des Baseler Turnvereins. — Officielle Mittheilungen über den Lauf des Krieges. 1—8. — Betheiligung der einzelnen Turnvereinskörper der deutschen Armeen am Kriege. — Berichte u. Stimmen aus Italien, verschiedene Nachrichten 2c.

Zeitschrift für bild. Kunst. Hrsg. von C. v. Lützow. 5. Bd. 12. Hft.

Inh.: A. Wittig, Ergänzung der Venus von Melos. — W. Lübke, zur ital. Kunstgeschichte. 2 Cesena, Rimini, Pesaro, Ancona. — Müller, Meisterwerke der Kaiserl. Galerie in Radirungen von W. Unger. 4 Das Bildniß des Symdikus Meusnier von A. van Dyck. — Gnnen, Cornelius u. die Query-Kirche zu Neuß. (Schluß.) — Die Ausstellung der Royal Academy in London. (Schl.) — Kunstliteratur. — Kunstchronik Nr. 25.

Unsere Zeit. Hrsg. von Rud. Gottschall. N. F. 6. Jahrg. 17. Heft. (Verspätet.)

Inh.: R. Gottschall, Hegel als Säcularrhilosoph. — H. Bartling, die Heerführer der franz. Armee. 1) Marschall Canrobert. — W. Kullmann politisch-sociale Zustände u. nationale Bestrebungen in Finland. — Das Völkerrecht in Kriegszeiten. — Die Kaiserl. Leopold.-Carol. Akademie der Naturforscher. — Technologische Revue.

Blätter f. liter. Unterhaltung. Hrsg. v. Rud. Gottschall. Nr. 40.

Inh.: R. Gottschall, Chelius's Skizzen aus Paris. — H. Bruhn, eine neue Geschichte Oesterreichs. — A. Springer, neue Romane u. Erzählungen. — Feuilleton. (Die Reclam'sche „Universalbibliothek"; Zur Kriegslyrik; Zur Geschichte der deutschen Rechtschreibungsfrage; Notizen.) — Bibliographie

Magazin für die Literatur des Auslandes. Nr. 39.

Inh.: H. v. Treitschke über die neuen Grenzen Deutschlands u. Frankreichs. — Die deutsche Kunst im Elsaß. 2 — Deutsches Kriegsglück u. franz. Friedensschlüsse. — Deutsche Frauen u. franz. Kriegsgefangene. — Hegel, als deutscher Nationalrhilosoph. — Stralsund im 16 Jahrh. — Von der deutschen Nordpolexpedition. — Eine schweizer Frauenkundgebung über den Krieg. — England: Der Krieg und die Frauenfrage. — Briefe aus Amerika: Der Krieg in Europa. — Kleine Revue, Sprechsaal.

Europa. Nr. 40.

Inh.: Die nordamerik. Arbeiter. — H. Scheube, Dichtung u. Wahrheit. Eine Kriegsscene aus früheren Tagen. — Herbstbilder aus der Schweiz. — Populäre Mythologie.

Gartenlaube. Nr. 40.

Inh.: Sacher Masoch, ein Damen-Duell. — R. Heck, zu Straßburg auf der Schanz'. — G. Horn, im Hauptquartier des Prinzen Friedrich Karl. 4. Brief. — J. Nötzli, ein Werk des Friedens. — W. v. Hillern, aus eigener Kraft. (Forts.) — Fr. Gerstäcker, ein Johanniter-Depot im jetzigen Kriege. — Opfer des Fanatismus. — Die Wacht am Rhein in Facsimile.

Daheim. 1871. Nr. 1.

Inh.: Der Generalquartiermeister des deutschen Heeres. (Generallieutenant v. Podbielski.) — H. Tbarau, Amata. — G. Hiltl, das Charakterbild des Ulanen. — „Letzte Bitte" von M. Schneckenburger. — Kriegsgenrebilder. — G. Hiltl, Skizzen vom Kriegsschauplatz. 5. Auf dem Schlachtfelde von Wörth. — H. Blum, In der Heimath des Champagners. — Paris als Festung u. a. m.

Buch der Welt. Nr. 8 u. 9. 1871.

Inh.: G. Rasch, aus dem Schuldbuche Louis Bonaparte's. (Forts.) — O. Löwenstein, Berliner Skizzen. — J. Benedey, Karl Fr. Freiherr vom Stein. — J. Turgénjew, am Vorabend. (Forts.) — Berliner Briefe an eine Dame. 3. Brief. — Ferd. Pflug, die beiderseitigen neuen techn., militär. u. polit. Hülfsmittel in dem gegenwärt. Kriege. — M. Wenzel, eine Brautwerbung Blücher's. (Schl.) — G. Hiltl, um Thron und Leben. (Forts.) — Aus allen Welttheilen.

Berliner Revue. 62. Bd. 11. Heft.

Inh.: Wochenschau. — Fr. v. Krane, die Nachbarhäuser. (Forts.) — Wozu sind die franz. Kriegsgefangenen am besten zu verwenden? — Das polit. Gleichgewicht Europa's. 2. — Literarisches.

Allgem. Militär-Zeitung. 45. Jahrg. Nr. 35—37.

Inh.: Der Beginn der Entscheidung. — Uebersicht der Schlachten 2c. zwischen den Deutschen u. Franzosen in den Jahren 1792, 93 u. 94. — Militär. Reisebriefe aus Frankreich. 4. Allgem. Betrachtungen über Offizier und Soldat. — Die Barbarei in europ. Kriegen. — Der Fortgang der Kriegsoperationen. — Die Kämpfe bei Metz am 14., 16. u. 18. August. — Die großen Offiziersverluste in den Kriegen der Neuzeit. — Militär. Briefe vom Kriegsschauplatz. 1. 2. — Der 2. Abschnitt des Krieges. — Die Befestigung von Paris. — Nachrichten.

Das Ausland. Nr. 39.

Inh.: Prof. Williamson über die Sphaerosira volvox Ehrenberg's. — Fr. v. Hochstetter, aus dem Inneren der europ. Türkei. 4. — J. J. S. May, über die röm. Frauen. — Senft, Wanderungen und Wandelungen der Eisenerze. — Die neue strenge Höhenbestimmung in Bayern. — Palästinensisches. 7. — Ueber die Erblichkeit der geist. Fähigkeiten. — Ueber Corruption in der amerik. Gesellschaft. — Prof. Huxley's Rede zur Eröffnung der brit. Naturforscherversammlung zu Liverpool. — Ein engl. Statistiker über den gegenwärtigen Krieg. — Nomenclaturen in den V. Staaten. — Miscellen.

Die Natur. Hrsg. von O. Ule u. K. Müller. Nr. 40.

Inh.: O. Ule, die Erlebnisse der 2. deutschen Nordpolexpedition. 1. — H. Meier, Amerika u. die alte Welt vor Columbus. 1. — Th. Gerding, über Gasbeleuchtung. 2. Holzgas. 1.

Vorlesungen im Wintersemester 1870|71.

24. Wien. Anfang: 1. October.

I. Theologische Facultät.

Pff. ord. Grusch a: Homiletik u. allgem. Liturgie. — Krückl: theol. moralis, pars generalis. — Laurin: introductio in corpus juris canonici; jus matrimoniale. — Schrader zeigt später an. — Seback: Kirchenrecht. — Tosi: theol. dogm. pars I. — Wappler: hist. eccles. usque ad Gregor. VII; de scriptoribus eccles. III priorum saec. — **Pff. extr.** Bauer: theol. fundamentalis. — Zschokke: grammatica ling. arab., cum interpr. partium select. e chrestomathia Oberleitneri; exegesis sublimior in Malachi et Zephanja e textu hebr., respectu simul habito ad versiones antiquas. — **Pff. suppl.** Mally: hist. revelationis div. usque ad Christum; Exodus e Vulgata; ling. et analysis hebr. — Seywald: lingua N. T. graeca, et exegesis evang. secundum Marcum e textu graeco; partes selectae N. T. e Vulgata; exegesis sublimior in I. Cor.

II. Rechts- und staatswissenschaftliche Facultät.

Pff. ord. Arndts: röm. Erbrecht; ausgew. Pandektenstellen. — Beer: gerichtl. Medicin. — Glaser: österr. (materielles) Strafrecht. — Habietinek: österr. Civilproceß; Handels- u. Wechselrecht. — Heyßler: österr. Civilproceß; über den Entwurf der neuen österr. Civilproceßordng. — Ihering: Institt. des röm. Rechts; Theorie der Rechtsquellen. — Neumann: Völkerrecht; Statistik. — Pachmann: röm. Familienrecht; Kirchenrecht. — Phillips: deutsche Reichs- u. Rechtsgesch.; Geich. der engl. Verfassung; Kirchenrecht. — Schäffle: Verwaltungslehre; Nationalökonomie. — Siegel: deutsche Reichs- u. Rechtsgesch.; dtschs. Privatrecht. — v. Stein: Verwaltungslehre; Nationalökonomie. — Unger: röm. Civilproceß; besonderer Theil des röm. Obligationenrechts; österr. Privatrecht. — Beghy: ungar. Privatrecht; ungar. Civilproceß. — Wahlberg: österr. (materielles) Strafrecht. — **Pff. extr.** v. Kremer-Auenrode: deutsche Reichs- u. Rechtsgesch.; neuere dtsche. Verfassungsgesch. — Lustkandl: vergleich. Staatsrecht; Autonomie u. Selfgovernment. — Schrott: allgem. Verrechnungswissenschaft. — Tomaschek: deutsche Reichs- u. Rechtsgesch.; Gesch. d. deutschen Rechts in Oesterreich. — Zhishmann: Kirchenrecht. — **Prdocc.** Blodig: System der österr. Finanzgesetzkunde. — v. Domin: äußere österr. Rechtsgesch. der Neuzeit. — Geyling: Encyklop. der Staatswissenschaften; Lehre von der Selbstverwaltung. — Grünhut: Lehre von den Handelsgesellschaften. — v. Harrassowsky: Verfahren außer Streitsachen. — Hofmann: röm. Dotalrecht; österr. Servituten- u. Pfandrecht; österr. Obligationenrecht. — Lentner: österr. Strafrecht (Staatsverbrechen). — Samitsch: Bergrecht.

III. Medicinisch-chirurgische Facultät.

Pff. ord. Arlt: Augenheilkunde. — Billroth: spec. chirurg. Pathol. u. Therapie u. Klinik; allgem. Chirurgie. — Braun: Geburtskunde u. gynäkol. Klinik; gynäkol. Casuistik. — Brücke: Physiologie u. höhere Anatomie. — Dlauhy: gerichtliche Medicin u. Obductionen. — v. Dumreicher: spec. chirurg. Pathologie u. Therapie u. Klinik; chirurg. Operationslehre. — Hebra: Klinik u. Poliklinik für Hautkranke; über die durch Syphilis bedingten Hautkrankheiten. — Hyrtl: Knochen- u. Eingeweidelehre; topogr. Anatomie des Halses u. Rumpfes; vergleich. Osteologie; Secirübungen. — v. Ilanor: Syphilis; Klinik für Syphilis. — Klob: pathol.-anatom. u. histolog. Arbeitscurse. — Michael: medic. Physik. — Oppolzer: spec. medic. Pathologie, Therapie u. Klinik; medic. Casuistik. — v. Patruban: Technik der Anatomie (nebst Injiciren, Conserviren u. Balsamiren); chirurg. Anatomie. — Rokitansky: allg. pathol. Anatomie; pathol.-anatom. Praktikum. — v. Schroff: Pharmakologie, allgem. Therapie u. Receptirkunde; Pharmakognosie. — Seligmann: medic. Hodegetik; Gesch. der Medicin u. Epidemiologie. — Skoda: spec. medic. Pathologie, Therapie u. Klinik. — Späth: Hebammenunterricht. — Voigt: Eingeweidelehre; Sinnenlehre. — **Pff. extr.** Benedikt: Elektrotherapie in 2 Cursen; chron. Nervenkrankheiten. — Böhm: chirurg. Instrumenten- u. Verbandlehre; angewandte desgl., Technik der Operationen 2c. — Ceßner: chirurg. Instrumenten- u. Verbandlehre. — Dittel: spec. chirurg. Pathologie u. Therapie; Krankheiten der Harnorgane. — Helm hat nicht angezeigt. — v. Jäger: Augenkrankh. u. Augenklinik; Augenoperationslehre u. Augenspiegel-Uebungen. — Leidesdorf: Psychiatrie. — Meynert: Psychiatrie nebst Klinik u. forens. Conversatorium. — Müller und Nöll lesen nicht. — Schlager: Psychiatrie. — Schwanda: medic. Physik. — Seegen: Heilquellen Oesterreichs u. Deutschlands; Hygiene. — Stellwag von Carion: klin. Vorträge über Augenkrankheiten. — Stricker: allgem. u. experimentelle Pathologie. — Wedl: prakt. Histologie. — Widerhofer: klin. Vorträge über Kinderkrankheiten. — Zeißl: Klinik für Syphilis. — **Prdocc.** Anspitz: Dermatologie; Syphilis. — v. Basch: Pathologie der Zelle. — Braun: Gynäkologie. — Drasche: spec. medic. Pathologie u. Therapie. — Fieber: Elektrotherapie. — Fridinger: Krankheiten der Säuglinge u. Ammen; Kuhpockenimpfung. — Friedlowsky: Muskellehre; Correpetitorium der Knochen-, Bänder- und Eingeweidelehre d. Menschen. — Fürth: Kinderheilkunde. — Glatter: Hygiene und Medicinalstatistik. — Gruber: Ohrenheilkunde. — v. Györy: Unterleibskrankhh. — Habit: Revet. der Geburtshülfe. — Heller: pathol. Chemie in 2 Cursen; Praktikum d. analyt., physiol. u. pathol. Chemie u. Mikroskopie. — Hofmann: spec. Pathologie u. Therapie der Niere. — Klein: allg. Histologie des Verdauungs- u. Respirationssystems; prakt. Histologie. — E. Kohn: Syphilis. — M. Kohn: Syphilis, mit Differentialdiagnostik. — Kolisko: Auscultation u. Percussion. — Lanyi: Zahnheilkunde. — Maresch: klin. Vorträge über Irrenheilkunde. — Mayrhofer: operative Geburtshülfe u. Gynäkologie. — Mosetig: chirurg. Operationslehre. — Neudörfel: Gelenkresectionen; Operationslehre. — Neumann: Hautkrankheiten. — A. Politzer: Ohrenheilkunde. — L. M. Politzer: Poliklinik der Kinderkrankheiten. — Reder: Klinik für Hautkrankhh. — Rollett: Percussion u. Auscultation. — Rosenthal: Pathol. u. Therapie des Nervensystems. — Salzer: chirurg. Operationslehre. — Scheff: operative Zahnchirurgie. — Schenk: über Zeugung u. Entwicklung des Menschen u. der Wirbelthiere. — Schnitzler: Kehlkopfkrankheiten; Brustkrankheiten; Diagnostik u. Behandlung d. Krankheiten d. Respirations- u. Circulationsorgane. — Schrötter: Auscultation u. Percussion; Laryngo- u. Rhinoskopie. — Schuller: Krankheiten des Kindesalters. — Schulz: Elektrotherapie. — Steinberger: operative Zahnheilkunde. — Stern: objective Symptomatologie; diagnost. Uebungen. — v. Stoffella hat noch nicht angezeigt. — Störk: Laryngo-Rhinoskopie. — J. Weinlechner: chirurg. Pädiatrik. — S. Weinlechner: desgl. — Wertheim: Hautkrankheiten. — Winternitz: Hydrotherapie. — Zsigmondy: operative Zahnheilkunde. — Ungenannt: Semiotik des Harns; Rettungsmittel bei Scheintodten u. in plötzlichen Lebensgefahren.

IV. Philosophische Facultät.

Pff. ord. Aschbach: neuere Geschichte; Seminar. — Brühl: der Mensch u. die Thiere; Sectionsübungen; Sections-Demonstrationen; Osteologie des Kopfes der Wirbelthiere u. Skeletplan der

Wirbellosen. — Conze: Gesch. der röm. Kunst; archäol. Uebgn. — Eitelberger v. Edelberg: über kirchl. Kunst; Auswahl aus Vasari; über Kunsttechnik, ihre Geschichte u. Terminologie. — Fenzl liest nicht. — Fuchs: allg. landwsch. Pflanzenbau; Viehzucht. — Hanslick: Gesch. der Musik im 19. Jahrh. — Hoffmann: lat. Syntax; im Sem. Demosthenes gegen Leptines. — Jäger: österr. Geschichte; die Kriegsepoche vom Preßburger Frieden bis zum Wiener Congreß; Seminar. — Jelinek: Erdmagnetismus. — Karsten: allgem. Botanik; mikrosk. Uebgn.; systemat. Botanik. — v. Lang: Experimentalphysik. — v. Littrow: theoret. Astronomie. — Lorenz: österr. Geschichte; allgem. Geschichte der neuesten Zeit seit 1812; Seminar. — Lott: allgem. prakt. Philosophie. — v. Miklosich: altsloven. Grammatik; vergl. Syntax d. slav. Sprachen; slav. Archäologie. — Moth: Differential- u. Integralrechnung. — Müller: vergl. Grammatik der indogerman. Sprachen; Sanskrit-Grammatik; ausgew. Hymnen des Rigveda. — Mussafia: histor. Grammatik der französ. Sprache; Gesch. der ital. Literatur des 13—15. Jahrh. — Petzval: analyt. Mechanik; Theorie der höheren Gleichungen. — Reuß: allgem. Mineralogie; dieselbe für Mediciner; Systematik der Foraminiferen. — Rochleder: Mineralchemie; Prakticum der analyt. Chemie; pharmac. Chemie. — Scherer: Gesch. der älteren deutschen Literatur; Grundzüge der deutschen Wortbildung u. Syntax; altdeutsche Uebungen. — Schmarda: wissenschaftl. Zoologie; Zoologie für Mediciner u. Pharmaceuten; Zoologie als Gegenstand der Forschung u. des Unterrichts. — Schneider: Mineralchemie; Methode der analyt. Chemie; Prakticum derselben; pharmac. Chemie. — Sickel: Paläographie; diplomat. Uebgn. — Simony: Elemente der allgem. physikal. Geographie; die phys. u. statist. Verhältnisse d. österr.-ungar. Monarchie; geogr. Uebungen. — Stefan: über Magnetismus u. Elektricität; Experimentirübungen. — Süß: allgem. Geologie. — Tomaschek: neuhochdeutsche Grammatik; kl. neuhochd. Dichtungen. — Vahlen: Aristoteles' Poetik; Horaz' Episteln u. ars poetica; im Sem. ausgew. Briefe Cicero's 2c. — Zimmermann: prakt. Philosophie; Aesthetik; philos. Conversatorium. — **Pff. extr.** Böhm: Anatomie u. Physiologie der Pflanzen. — Gomperz: die philos. Grundprobleme; Aristoteles' Politik. — Hartel: griech. Grammatik; Terenz' Andria; im Proseminar Sallust Catilina 2c. — Loschmidt: über statische Elektricität; Wärmeleitung. — Reinisch: Hieroglyphen-Grammatik; hierat. Texte 2. Cursus; ägypt. Uebgn. 2. Cursus; Geographie von Aegypten u. Vorderasien. — Sachau: arab. Syntax; arab. Historiker; syr. Uebungen; hebr. Laut- u. Formenlehre; türk. Uebungen. — Seegen: Gesundheitslehre (bes. Schulhygiene). — Tschermak: allg. Petrographie; Meteoritenkunde. — Weiß: algebr. Analysis; über astronom. u. terrestrische Strahlenbrechung. — **Prdocc.** Czumpelik: organ. Chemie; Chemie der aromat. Verbindungen. — Hann: Meteorologie. — Hannak: griech. Privatalterthümer. — Horawitz: österr. Gesch. bis Kaiser Ferdinand II; über die Entwicklung der deutschen Geschichtswissenschaft. — Karabacek: muhamed. Quellen zur Gesch. u. Geogr. des Orients; geogr. Quellenwerke d. Araber; westarab. (maghrebin.) Schriftstücke. — Laube liest nicht. — Lippmann: Theorie der Chemie; organ. Chemie in ihren Grundzügen. — Ludwig: anorgan. Experimentalchemie; Auswahl der analyt. Chemie. — v. Lützow: Geschichte der griech. Plastik. — v. Oppolzer: Methode der kleinsten Quadrate; Grundzüge der sphärischen Astronomie. — Polev: indische Alterthumskunde; philos. Systeme der Indier, bes. das Sankhya-System; französ. Conversationsübgn.; engl. desgl. — Reinhardt: Pilze. — Schrauf: Grundgesetze der Krystallographie u. Krystallphysik; Physiographie d. Mineralien. — Schwarz: Analyse unorgan. Körper. — Vogt: allgem. Pädagogik; prakt. Philosophie. — Wahrmund: Al-Bustri's Burda u. a. arab. Gedichte; Auswahl aus Firdusi u. Sadi; neuere tatar. Poesien; Gesch. Muhamed's u. der ersten Khalifen. — v. Zitkowsky: Geschichte des Zeitalters der Hohenstaufen; Quellen zur Geschichte der Hohenstaufen. — Lehrer Cattaneo: ital. Grammatik; ital. Conversation u. Stylistik. — Gischig: französ. Stylistik u. Literatur. — Högel: engl. Sprache u. Literatur in 2 Cursen. — Legat: französ. Grammatik u. Syntax (deutsch); französ. Literatur (französ.). — Remele: ungar. Grammatik; ungar. Syntax u. Lectüre. — Schreiber: deutsche Stenographie in 2 Cursen; Kammerstenographie; neue Anwendung der Stenographie auf die verschiedenen Wissenszweige. — Sembera: böhm. Grammatik; böhm. Syntax u. Gesch. der altböhm. Literatur bis 1409. — Weinwurm: Gesangscursus in 2 Abtheilungen.

---

25. Jena. Anfang: 17. October.

I. Theologische Facultät.

Pff. ord. Hase: Leben Jesu; neueste Kirchengesch.; Sem. — Rückert: Evang. Johannis; Dogmatik; Seminar. — Diestel: Jesaias; Pädagogik; pädag. Sem.; A. T. im theol. Sem. — Pfleiderer: Ethik; homil. Sem.; katech. Sem. — Grimm: Römer- u. Hebräerbrief; Literärgesch. des N. T.; Examinatorium der Dogmatik u. Dogmengesch. — Hilgenfeld: Synoptiker; Einl. ins A. T.; Kirchengesch. bis Constantin d. Gr.

II. Juristische Facultät.

Pff. ord. Danz: Institutionen des röm. Rechts; Erbrecht. — Luden: deutscher Strafproceß. — Leist: Pandekten. — v. Hahn: Gesch. des deutschen Staats- u. Privatrechts; Handelsrecht; Wechselrecht. — Endemann zeigt später an. — Schüler: Strafproceß. — Langenbeck: Theorie der Civilprocesses; Strafrecht; Referirkunst; processuale Uebgn.; über Theilung der Aecker u. Ablösung der Reallasten. — **Pff. extr.** Hermann: deutsches Staatsrecht; Kirchenrecht beider Confessionen. — Burckhard: sächs. Privatrecht u. Civilproceß; Repetitorium u. Examinatorium der Pandekten; civilrechtl. Uebungen. — Brockhaus: deutsches Privatrecht; Völkerrecht.

III. Medicinische Facultät.

Pff. ord. Ried: Chirurgie; Verbandcursus; chirurg. Klinik u. Poliklinik. — Gegenbaur: Anatomie des menschl. Körpers; Secirübungen. — Schultze: Geburtshülfe; geburtsh. Operationen; gynäkol. Explorationscursus; geburtsh. u. gynäkol. Klinik. — Gerhardt: spec. Pathologie u. Therapie; medic. Klinik u. Poliklinik. — Müller: allg. Pathologie u. allg. pathol. Anatomie; Secirübgn. — Preyer: Experimentalphysiologie Th. 1; über Gifte u. Gegengifte; physiol. Uebungen im Laboratorium. — **Pff. extr.** Schillbach: Pathologie u. Therapie der Augenkrankheiten; Augenspiegelcursus; Augenklinik. — Frankenhäuser: Frauenkrankheiten. — Siebert: gerichtl. Psychiatrie; psychiatr. Klinik. — **Prdoc.** Seidel: Receptirkunst; Repet. u. Examinatorium der Arzneimittellehre.

IV. Philosophische Facultät.

Pff. ord. Snell: höh. Geometrie; Grundzüge der mechan. Physik. — Stickel: B. Hiob; Arabisch; Chaldäisch; oriental. Seminar. — Nipperdey: röm. Staatsalterthümer; Seminar. — E. E. Schmid: Geologie; Krystallographie; mineralog. Uebgn. — Fischer: die Philosophie Kant's; über Lessing. — A. Schmidt: Gesch. der neuesten Zeit von 1830 bis 1848; histor. Uebungen. — Hildebrand: Methode der Statistik; Gesch. der Staatslehre; polit. Sem.; statist. Seminar. — Geuther: Chemie; chem. Prakticum. — Häckel: allgem. u. spec. Zoologie; zool. Prakticum; histolog. Prakticum; Lehre Darwin's u. a. Theorien der Epigenesis. — Bursian: griech. Staatsalterthümer; ausgew. Satiren Juvenal's; im philol. Sem. Lucrez B. 1; archäol. Seminar. — M. Schmidt: Encyclop. u. Methodologie der philol. Wissenschaften; Aristophanes' Lysistrata; Pindar's Epinikien; im Sem. Aristoteles Poetik. — Fortlage: Logik u. Encyclopädie der philos. Wissenschaften; Metaphysik u. Religionsphilosophie. — Stöckhardt: Ackerbaulehre; Schafzucht u. Wollkunde; Fischzucht; die neueren Fragen der Landbauwissenschaft. — Langethal: Mineralogie u. Geognosie in Anwendung auf d. Landbau, u. Acker- u. Wiesenbau Th. 1; spec. Ackerbau u. Forstwissenschaft; Entomologie in Anwendung auf Landwirthschaft. — **Pff. extr.** Schrön: Elemente der reinen Mathematik; ebene u. sphär. Goniometrie u. Trigonometrie; prakt. Astronomie. — Artus: angewandte Chemie; Receptirkunst u. medic. Botanik; deutsche Heilquellen; prakt. Uebungen. — Falke: Veterinär-Hygiene u. ein Theil der Veterinär-Polizei. — Ludwig: Pharmacie; chem. Prakticum; Phytochemie Th. 1 u. chem. Pharmakognosie; analyt.-chemische u. chemisch-pharmac. Uebungen. — Schäffer: Differ.- u. Integralrechnung; über die Anwendung der Electricität in der Technik; mathem. Uebungen. — Reichardt: analyt. Chemie; Stöchiometrie; landwsch. Chemie; Elemente der Chemie; chem. Uebungen. — Vermehren: Plato's Symposium; Thucydides. — Hallier: botan. Pharmakognosie; Kryptogamen; phytotom. Uebgn.; kryptogam. Excursionen; botan. Examinatorium u. Rep. — Gädechens zeigt später an. — Strasburger: Kryptogamen; Pflanzenphysiologie; botan. Uebgn.; selbständ. botan. Arbeiten. — Bechstein: goth. Grammatik u. Ulfilas; das deutsche Kirchenlied vor dem 16. Jahrh.; Gottfried's Tristan u. Isolde. — Abbe: die mathem. Grundlagen der Theorie der Gravitation, Elektricität u. des Magnetismus; Bewegung der festen Körper. — Conrad: Volkswirthschaftspolitik; landwirthsch. Uebgn. — Delbrück: Elemente der Syntax d. indogerm. Sprachen; Grammatik d. Sanskrit; Sanskrit-Uebungen. — **Prdocc.** Klopfleisch: deutsche Mythologie; Uebungen der deutschen Mythologie; kunstgeschichtl. Uebungen. — B. Schmidt: Catull's Lieder. — Dohrn zeigt später an. — Wittich: Gesch. der deutschen Kaiser; histor. Uebungen. — **Dr.** Zürn: Anatomie u. Physiologie der Hausthiere; Pferdezucht; thierärztl. Geburtshülfe; veterinär. Demonstrationen; Veterinärklinik.

Ausführlichere Kritiken

erschienen über:

Alabaster, modern Buddhist. (Von L. Feer: Rev. cr. 32.)
Baur, Entschädigungen. (Von G. Kraft: Pfeil's kr. Bl. 52, 2.)
Bernhardt, Waldschutz. (Von Nördlinger: Ebd.)
Borggreve, Vogelfauna. (Von Blasius: Ebd.)

Brieger, Contarini. (Von Tourtual: G. g. A. 36.)
Delff, Dante. (Von K. H.: Rev. cr. 32.)
Fischer, Lundorp. (Von R. Reuß: Ebd.)
Frantz, Naturlehre des Staats. (Wiss. B. d. Lpz. Z. 77.)
Frommann, Geschmack. (Von R. Grosser: Masius JB. 8.)
Gerwig, Weißtanne. (Von Nördlinger: Pfeil's kr. Bl. 52, 2.)
Haug's Prize Essay. (G. g. A. 37 f.)
Hedicke, de cod. Curtii. (Von Th. Vogel: Flckf. JB. 8.)
Helmes, Stereometrie und Trigonometrie. (Von Erler: Z. f. d. Gymnw. 7=8.)
Henne, Personification. (Von R. Grosser: Masius JB. 8.)
Hercher, Plutarch. (Von A. Eberhard: Z. f. d. Gymnw. 7=8.)
Hug, quaest. Curt. I. (Von Th. Vogel: Flckf. JB. 8.)
Krell, dor. Styl. (Von C. Bursian: Z. f. b. K. V. 12.)
La Roche, Ilias. (Von W. Ribbeck: Z. f. d. Gymnw. 7=8.)
Lübbert, Quom. (Von B. Todt: Ebd.)
v. d. Mey, studia Theogn. (Von H. Weil u. C. Heiß: Rev. cr. 31.)
Mommsen, Liv. e cod. Veron. (Von G. Becker: Z. f. d. Gymnw. 7=8.)
Mussafia, Leggenda del Legno della Croce. (Von G. P.: Rev. cr. 32.)
Perkins, sculpteurs ital. (Von J.=J. Guiffrey: Ebd. 31.)
Peschel, Probleme. (Von R. Andree: Bl. f. l. U. 39.)
Preßler, Hülfsbuch. (Von G. Kraft: Pfeil's kr. Bl. 52, 2.)
Püschel, Forst=Einrichtung. (Desgl.)
Radloff, kirgis. Mundarten. (Von Liebrecht: G. g. A. 36.)
v. Ranke, Wallenstein u. Werke. (Von R. Reuß: Rev. cr. 32.)
Röpe, die moderne Nibelungendichtung. (Von W. Buchner: Bl. f. lit. U. 39.)
Rumpelt, Sprachlaute. (Von Wilmanns: Z. f. d. Gymnw. 7=8.)
Schäffer, Huguenots. (Von R. Reuß: Rev. cr. 31.)
Schmidt, Julian, Bilder. (Athen. 2237.)
Schuré, Lied. (Von W. Buchner: Bl. f. l. U. 39.)
Schuster, Hauptlehren. (Von G. Kraft: Pfeil's kr. Bl. 52, 2.)
Schwarzer u. Langenbacher, forstliche Chemie. (Von Nördlinger: Ebend.)
Senft, Steinschutt. (Von Ratzeburg: Ebd.)
Sepp, Hebräerevangelium. (Von Dr. Scheuz: A. Lit.=Z. 37.)
v. Treitschke, Aufsätze. N. F. (Von Gottschall: Bl. f. l. U. 39.)
Vogel, Apotheken=Monopol. (Von 1: Faucher's Vjschr. 2.)
Würdinger, Kriegsgeschichte. (Von T. H.: A. A. Z. 259.)
Wustmann, Apelles. (Von C. Bursian: Z. f. b. K. V. 12.)
Zimmermann, Studien und Kritiken. (Athen. 2237.)

Wichtigere Werke der ausländischen Literatur.

Italienische.

Bianchi, N., storia documentata della diplomazia europea dall' anno 1814 all' anno 1861. Vol. VII. Anno 1851—58. (680 p. 8.) Torino. L. 6.

Capecelatro, Fr., storia di Napoli a miglior lezione ridotta dal Pier Luigi Donnini. Tomo I. (XVI, 280 p. 8.) Torino.

Chiala, L. Capit., cenni storici sui preliminari del 1866 e sulla battaglia di Custoza. Vol. I. Fasc. I. (XXXI, 268 p. 8.) Firenze. L. 3,50.

De' Bianchi, Tomas., detto de' Lancellotti, cronaca modenese. Tomo IX. Fasc. II. (p. 57—136. 4.) Parma.

Franciosi, G., le ragioni supreme della storia secondo la mente di Dante Alighieri. (208 p. 8.) Modena.

Raggi, O., della vita e delle opere di Giovanni Raffaelli, aggiunti alcuni scritti inediti o rari del medesimo. (130 p. 8.) Modena. L. 1,50.

Sala, E., del rinnovamento dei buoni studi giuridici in Italia. (283 p. 8.) Torino. L. 5.

Antiquarische Kataloge.

(Mitgetheilt von der Antiquariats=Buchhandlung Kirchhoff u. Wigand.)

Calvary u. Co. in Berlin. Nr. 7. Vermischtes.
Hartung in Leipzig. Nr. 137. Jurisprudenz u. Staatswissenschaften.
Kirchhoff u. Wigand in Leipzig. Nr. 286. Musikwissenschaft und Musikalien.
Seligsberg in Bayreuth. Nr. 123. Protest. Theologie.
Windprecht in Augsburg. Nr. 208. Vermischtes.

Nachrichten.

Der bisherige Oberpfarrer und Superintendent O. Pfleiderer in Jena ist an Stelle des verstorbenen Prof. Dr. J. K. E. Schwarz zum ordentl. Prof. daselbst ernannt worden und hat in Folge dessen sein geistliches Amt niedergelegt.

Der Privatdocent F. Kreutz in Krakau ist zum außerordentlichen Professor in Lemberg ernannt worden.

Der Repetent Dr. Franz Xaver Funk am Wilhelmsstift in Tübingen ist an Hefele's Stelle zum außerord. Professor der Kirchengeschichte an der katholisch=theol. Facultät der dortigen Universität ernannt worden.

Der Professor Dr. Adalbert Kuhn am Kölnischen Gymnasium zu Berlin ist zum Director derselben Anstalt ernannt worden.

Der Director des Geraer Gymnasiums Dr. Baumeister ist zum Director des Domgymnasiums in Halberstadt ernannt worden.

Professor Dr. Ferdinand Zirkel in Kiel hat einen Ruf nach Leipzig als Nachfolger des in den Ruhestand getretenen Geh. Bergraths Prof. Dr. C. Fr. Naumann erhalten und angenommen.

Bei Gelegenheit der am 2. October in Leipzig begangenen 25jährigen Jubelfeier der Deutschen Morgenländischen Gesellschaft empfingen die Leipziger Professoren Dr. Fleischer und Dr. Brockhaus vom Kaiser von Oesterreich den k. k. Orden der Eisernen Krone 2. Classe, Professor Rödiger in Berlin und Professor Pott in Halle vom Kaiser von Rußland den Stanislausorden 2. Classe.

Der Gymnasialdirector Dr. Schmid zu Halberstadt erhielt den Rothen Adlerorden 3. Classe mit der Schleife.

Den Lehrern an der landwirthschaftlichen Akademie zu Proskau Dr. Pape und Dr. Hensel ist der Titel Professor verliehen worden.

Literarische Anzeigen.

200] **Neuer Verlag von B. G. TEUBNER in Leipzig. 1870. — III.**

Soeben sind erschienen:

Annalen, mathematische. Herausgegeben von A. Clebsch, Professor in Göttingen, und C. Neumann, Professor in Leipzig. III. Band. 1. Heft. gr. 8. Geh. pro Band von circa 40 Bogen n. 5 Thlr. 10 Sgr.

Cron, Christian, Beiträge zur Erklärung des Platonischen Gorgias im Ganzen und Einzelnen. gr. 8. [XI u. 213 S.] Geh. n. 1 Thlr.

Dietsch, Rudolf, Abriss der Brandenburgisch-Preussischen Geschichte. Beigabe zu des Verfassers Grundriss der allgemeinen Geschichte. Vierte bis zur Gegenwart fortgeführte Auflage. Mit 4 (lithogr. u. color.) Karten. gr. 8. [VI u. 162 S.] Geh. 12 Sgr.

Dindorf, Guilelmus, Lexicon Sophocleum. Fasc. II. Lex.-8. [S. 81—144.] Geh. n. 16 Sgr.

Die folgenden Hefte werden ebenfalls in kurzen Zwischenräumen folgen. Das ganze Werk wird keinesfalls mehr als 4 Thlr. 8 Sgr. kosten.

Eickemeyer, Franz, Ingenieur und Docent an der polytechn. Schule in München, das Massen-Nivellement und dessen prakt. Gebrauch. Mit 2 lithogr. Taff. [in Folio] u. 5 Figg. in Holzschnitt. gr. 8. [IV u. 44 S.] Geh. n. 20 Sgr.

Feller, F. E., nouveau dictionnaire de poche français et allemand, contenant tous les mots indispensables à la conversation familière, ainsi qu'aux voyageurs et hommes d'affaires. — Neuestes Taschenwörterbuch, französisch und deutsch, enthaltend alle zur täglichen Unterhaltung zu Hause, in Geschäften und auf Reisen erforderlichen Wörter, eine Sammlung von Gesprächen, eine Münz- und Meilentafel. 2 Bändchen. Zwanzigste Auflage. 32. Geh. in einem Band 15 Sgr.; gebunden in engl. Leinwand in 1 Band 22½ Sgr.; gebunden in 2 Bänden mit Etui 1 Thlr. Wohlfeile Kriegsausgabe. Cart. in einem Band 15 Sgr.

Einzeln jedes Bändchen geh. à 10 Sgr.

Vol. I. Français-allemand. [II u. 381 S.]
Vol. II. Deutsch-französisch. [II, 306 u. 47 S.]

Heuse, Otto, Heliodoreische Untersuchungen. gr. 8. [XII u. 170 S.] Geh. n. 1 Thlr. 10 Sgr.

Herodiani technici reliquiae. Collegit disposuit emendavit explicavit Augustus Lentz. Tomi II. fasciculus posterior scripta de nominibus, verbis, pronominibus, adverbiis et librum Monadicorum continens. Accedunt indices ab Arthurio Ludwich confecti. gr. Lex.-8. [VI S. u. S. 612—1264.] Geh. n. 6 Thlr. 20 Sgr.
Preis vollständig 18 Thlr.

Hesiodea quae supersunt omnia. Ediderunt Arminius Köchly et Godofredus Kinkel. Pars I. Et. s. t.:
Hesiodea quae feruntur carmina ad codicum manuscriptorum et antiquorum testium fidem recensuit criticorum conjecturas adjecit Arminius Köchly, lectionis varietatem subscripsit Godofredus Kinkel. gr. 8. [XLVIII u. 192 S.] Geh. u. 1 Thlr. 20 Sgr.

Hoche, Dr. **Richard,** Director des Gymnasiums zu Elberfeld, lateinisches Lesebuch. Zweite Abtheilung. Für die oberen Klassen von Realschulen. gr. 8. [IV u. 447 S.] Geh. n. 1 Thlr.

Hutteni, Ulrichi, equitis operum supplementum. Epistolae obscurorum virorum cum inlustrantibus adversariisque scriptis. Collegit recensuit adnotavit Eduardus Böcking, iur. utriusq. et philos. D. AA. LL. M. in univ. litt. Bonn. iur. prof. publ. ord. Tomi posterioris pars altera. Lex.-8. [S. 288—823.] Geh. n. 6 Thlr. 20 Sgr.
Preis des nun vollständigen Werkes 44 Thlr. 10 Sgr.

Kurz, Heinrich, Geschichte der deutschen Literatur mit ausgewählten Stücken aus den Werken der vorzüglichsten Schriftsteller. Mit vielen nach den besten Originalen und Zeichnungen ausgeführten Illustrationen in Holzschnitt. Fünfte Auflage des I—III. Bandes. 9—11. Lieferung. Lex.-8. Geh. à Lieferung 15 Sgr.
Diese neue unveränderte Auflage erscheint in 24 Monatslieferungen à 15 Sgr.

— do. Vierter Band. 13. Lieferung. Lex.-8. à Lieferung 7 ½ Sgr.

Meier, Dr. phil. **Ernst Julius,** Stadtprediger u. Superintendent, Kriegspredigt über I. Petr. 5, 6. 7. am Buß- und Bettage den 3. August 1870 in der Frauenkirche zu Dresden gehalten. gr. 8. [16 S.] Geh. 3 Sgr.

Phaedri Augusti Liberti fabulae Aesopiae. Recognovit et praefatus est Lucianus Müller. Mit einem Wörterbuch für den Schulgebrauch herausgegeben von A. Schaubach, Professor am Gymnasium zu Meiningen. 8. [Text XIV u. 66 S., Wörterb. IV u. 55 S.] Geh. 7 ½ Sgr.

Schaubach, A., Professor am Gymnasium zu Meiningen, Wörterbuch zu den Fabeln des Phädrus. Für den Schulgebrauch herausgegeben. 8. [IV u. 54 S.] Geh. 5 Sgr.

Schlömilch, Dr. **Oskar,** Königl. Sächs. Hofrath und Professor an der polytechnischen Schule zu Dresden, Uebungsbuch zum Studium der höheren Analysis. Zweiter Theil: Aufgaben aus der Integralrechnung. Mit Holzschnitten im Texte. gr. 8. [VII u. 338 S.] Geh. 2 Thlr.

Verhandlungen der siebenundzwanzigsten Versammlung deutscher Philologen und Schulmänner in Kiel vom 27. bis 30. September 1869. Mit 1 lithographierten Tafel. gr. 4. [IV u. 220 S.] Geh. n. 2 Thlr. 20 Sgr.

Wohlrab, Dr. ph. **Martin,** Lehrer am Gymnasium zum h. Kreuz in Dresden, Aufgabensammlung zur Einübung der Formenlehre und der einfachsten syntaktischen Regeln der griechischen Sprache. Erster Theil: Das Nomen und das regelmässige Verbum auf ω. Zweite verbesserte und vermehrte Auflage. gr. 8. [VI u. 102 S.] Geh. 7 ½ Sgr.
Ich bitte diese neue Auflage des weitverbreiteten Uebungsbuches namentlich denjenigen Lehrern mitzutheilen, welche sich der griechischen Grammatik von Curtius oder Koch zu ihrem Unterricht bedienen.

Bibliotheca scriptorum Graecorum et Romanorum Teubneriana.

Catulli, Tibulli, Propertii carmina. Accedunt Laevii, Calvi, Cinnae aliorum reliquiae et Priapea. Recensuit et praefatus est Lucianus Müller. 8. [LXXXII u. 134 S., XXXI u. 64 S., LI u. 138 S.] Geh. 27 Sgr.

Ciceronis, M. Tullii, scripta quae manserunt omnia. Recognovit Reinholdus Klotz. Partis III. Vol. II. continens epistolarum ad Atticum libros sedecim, epistolarum ad Brutum libros duos, Pseudociceronis epistolam ad Octavium. Ed. altera emendat. 8. [LXXV u. 503 S.] Geh. 18 Sgr.

Hesiodea quae feruntur carmina ex recensione Arminii Koechly. 8. [IV u. 80 S.] Geh. 3¾ Sgr.

Schulausgaben griechischer und lateinischer Classiker mit deutschen Anmerkungen.

Ciceros divinatio in Q. Caecilium. Für den Schulgebrauch hrsg. von Fr. Richter. gr. 8. [IV u. 40 S.] Geh. 4 ½ Sgr.

— erste und zweite Philippische Rede. Für den Schulgebrauch herausgegeben von Hermann Adolf Koch. gr. 8. [III u. 77 S.] Geh. 6 Sgr.

Curtii Rufi, Q., historiarum Alexandri magni Macedonis libri qui supersunt. Für den Schulgebrauch erklärt von Dr. Theodor Vogel, Professor an der königl. Landesschule in Meissen. Erstes Bändchen. Buch III—V. gr. 8. [VIII u. 197 S.] Geh. 15 Sgr.

B. G. Teubner.

Leipzig, 6. September 1870.

Im Verlage von Ernst Homann in Kiel erschien soeben: [205

Waitz, Georg, Deutsche Verfassungsgeschichte. Zweiter Band. Zweite umgearbeitete Auflage. Gr. 8. VIII. u. 738 S. Geh. 5 Thlr.

Diese neue Auflage des 2. Bandes, in dem kein Theil, vielleicht keine Seite ohne wesentliche Veränderungen und Zusätze geblieben, ist den Besitzern des für die Deutsche Geschichtsforschung so bedeutsamen Werkes ebenso unentbehrlich, als die 1865 erschienene völlig neue Bearbeitung des ersten Bandes.

Verlag von **Otto Meissner** in Hamburg. 204

ENGLISH ESSAYS.

A Collection of excellent short compositions by various English and American Authors.

Vol. 3. Preis 15 Sgr.

Contents: — Popular Tales of Hindostan and Germany. — Longfellow. — Pitt. I. — The Duchess of Kent. — George Stephenson. — The Modern Russian Drama. — Travels in the Caucasus. — La Bruyère. — Napoleon I.

Antiquarischer Bücherverkehr.

H. F. Münster's Antiquariat in **Verona,** via alla Scala. Lager seltener und werthvoller Werke aus allen Fächern der Wissenschaft zu billigen Preisen.
Cataloge gratis und franco. [36

K. F. Koehler's Antiquarium in **Leipzig,** Poststr. 17. Bedeutendes Lager wissenschaftlicher Werke.
Cataloge gratis und franco. [3

Druck von W. Drugulin in Leipzig.

Literarisches Centralblatt

für Deutschland.

Nr. 43.] Herausgeber und verantwortlicher Redacteur Prof. Dr. Fr. Zarncke. [1870.

Verlegt von Eduard Avenarius in Leipzig.

Erscheint jeden Sonnabend. — 15. October. — Preis vierteljährlich 2 Thlr.

Inhalt:

Translatio antiqua arabica libri Jobi ed. Baudissin.
Wellhausen, de gentibus et familiis Judaeis 1 Chron. 2. 4.
Lepsius, über den chronologischen Werth der assyrischen Eponymen.
v. Zieglauer, Hartenеck und die siebenbürg. Parteikämpfe seiner Zeit.
v. Maltzan, Reise in Tunis und Tripolis.
Martius-Eichler, Flora Brasiliensis. Fasc. 49.
Milde, Bryologia Silesiaca.
Maaßen, Geschichte der Quellen und der Literatur des canonischen Rechts im Abendlande. 1. Bd.
v. Maurer, Gesch. d. Städteverf. in Deutschland. 2. Bd.
Wirth, Handbuch des Bankwesens.
Lorinser, die Bhagavadgita.
Boxberger, Bhagavad-Gita.
Clement, die dänische Schriftsprache und die nordschleswigsche Volkssprache.
Gsell-Fels, röm. Ausgrabungen im letzten Decennium.
Rhode, die Münzen des Kaisers Aurelianus u. seiner Frau Severina.
Kürschner, das Archiv der Stadt Eger.
Vorlesungen im Wintersemester 1870—71: 26. Tübingen; 27. Braunsberg; 28. Proskau.

Theologie.

Translationis antiquae arabicae libri Jobi quae supersunt ex apographo codicis Musei Britannici nunc primum edidit atque illustravit Wolfius Guil. Frid. Comes de Baudissin. Leipzig, 1870. Doerffling u. Franke. (124 S. gr. 8.)

Im Jahre 1853 brachte Tischendorf aus dem Orient u. A. eine Handschrift mit, welche etwas mehr als die Hälfte einer bis dahin unbekannten arabischen Uebersetzung des Hiob enthält. Dieselbe ist seit 1856 im Besitz des British Museum. Die Handschrift zieht zunächst durch ihre graphischen und sprachlichen Eigenthümlichkeiten die Aufmerksamkeit auf sich und ist in dieser Hinsicht von Fleischer (im 18. Bd. der Zeitschr. d. D. M. G.) eingehend beschrieben. Das Fleischer's Aufsatz beigegebene Facsimile zeigt uns die Schrift als ein sehr alterthümliches, dem Kufi noch ganz nahestehendes Neskhi, welches schwerlich viel später sein kann als das Ende des 2. Jahrhunderts d. H. Trotz dieses hohen Alters zeigt die Handschrift durchaus den Charakter der Vulgärsprache, wie sie unter den Christen Vorderasiens üblich war. Von den auslautenden kurzen Vocalen, von Tanwîn und von allen Casus- und Modusunterschieden zeigen sich höchstens noch ganz schwache Spuren, und wenn auch hier wie in andern arabischen Vulgärdialekten einzelne sehr alterthümliche Formen vorkommen, so ist doch der Sprachcharakter im Ganzen ein sehr viel späterer als der des classischen Arabisch. Auch die Orthographie dieser wie ähnlicher Handschriften weicht natürlich vielfach von der gelehrter Schreiber ab. Hie und da berührt sie sich allerdings gerade mit der Orthographie des ältesten arabischen Schriftmusters, des Korans; so z. B. in اليلة „die Nacht" für الليلة 3, 7 (vergl. des Ref. Geschichte des Qorans S. 260). Interessant sind in der Handschrift einige Abweichungen vom gewöhnlichen Gebrauch in der Setzung der diakritischen Punkte; theilweise weicht hierin die erste Hand, welche übrigens sehr viele Punkte ausläßt, ab von einer zweiten und dritten, welche Einiges ergänzt haben.

Wenn der kurze Aufsatz von Fleischer hinreichte, die Sprache und Schriftweise dieser Handschrift zu charakterisieren, so war doch eine vollständige Ausgabe nöthig, um Ursprung, Wesen und Werth der Uebersetzung selbst ans Licht zu bringen. Es ist daher erfreulich, daß Graf Wolf v. Baudissin, ein Schüler von Fleischer und Delitzsch, die Herausgabe und Erläuterung der Uebersetzung, soweit sie noch vorhanden, zum Gegenstand seiner Erstlingsarbeit gewählt hat. Auf den ersten Blick erkennt man, daß diese Uebersetzung auf die LXX zurückgeht; viel schwieriger ist aber die Frage zu beantworten, in welchem speciellen Verhältnisse sie zu den LXX steht, auf welcher Textclasse derselben sie beruht. Nahe lag es, sie für eine Uebertragung des hexaplarischen Syrers zu halten, aber Graf Baudissin zeigt, daß das nicht richtig ist. Auch darin hat der Herausgeber Recht, daß die arabische Uebersetzung bald mit diesem, bald mit jenem griechischen Text übereinstimmt und sich häufig mit dem hexaplarischen Text, ja selbst mit Aquila u. s. w. berührt. Der kritische Werth einer Uebersetzung, welche auf einem solchen Mischtext beruht, wäre allerdings auch dann äußerst gering, wenn sie weit sorgfältiger gemacht wäre, als sie es in der That ist. Denn der Araber hat nicht nur Stellen, die er nicht recht verstand, ganz frei übersetzt, sondern sich auch willkürliche Auslassungen und namentlich Zusätze zu Schulden kommen lassen, welche letztere nicht alle vom Herausgeber ausdrücklich als solche bezeichnet sind. Fraglich bleibt übrigens noch, wie wir uns die Vorlage des Uebersetzers zu denken haben. Zunächst scheint es uns im hohen Grade wahrscheinlich, daß er gar keinen griechischen, sondern einen aus dem Griechischen abgeleiteten syrischen Mischtext vor sich hatte, der vielleicht Varianten am Rande hatte. Solcher syrischer Texte muß es ja manche gegeben haben. Dann erklärt sich die Berührung mit dem Syro-Hexaplaris, auch ohne die bei einem so nachlässigen Arbeiter unwahrscheinliche Annahme einer theilweisen Vergleichung dieses. Selbst einzelne Anklänge an die Peschita dürften dann nicht auffallen, da sich kein späterer syrischer Bibelübersetzer dem Einfluß der alten Kirchenübersetzung ganz hat entziehen können.

Mit der Art der Herausgabe können wir uns im Ganzen durchaus einverstanden erklären. Namentlich müssen wir es anerkennen, daß Graf Baudissin der einem Anfänger nahe liegenden Versuchung aus dem Wege gegangen ist, die Sprache seines Textes nach grammatischen Regeln zu verbessern, oder irgend sonst zu normieren, und sich begnügt hat, das, was die Handschrift giebt, mit Hinzufügung der diakritischen Punkte und hie und da eines Teschdîd abzudrucken. Vielleicht hätte er sogar ذ überall da, wo die Handschrift ز hat, ohne Punkt lassen können, da man ja, wie er selbst sagt, nicht wissen kann, ob der Abschreiber bloß aus Nachlässigkeit so schrieb, oder weil er den Buchstaben ohne Aspiration sprach; ebenso ist es mit ت für ث. Auch das kann man nur billigen, daß der Herausgeber nicht darauf ausgeht, seinen Text von allen Fehlern zu säubern, mit welchen ihn nachlässige Abschreiber versehen haben. Der ganze Boden ist hier eben zu unsicher.

In den Anmerkungen sucht der Herausgeber vor Allem das Verhältniß des arabischen Textes zu den verschiedenen der LXX festzustellen. Nur Weniges dürfte sich hier nachtragen lassen (wie 1, 21 der Zusatz εἰς τοὺς αἰῶνας mit A.). Daneben giebt er mancherlei sprachliche Erläuterungen. Allerdings wiederholt er in den Anmerkungen wie sonst mitunter Bekanntes und bringt auch nicht selten Dinge vor, die zwar an sich gut und nützlich zu wissen sind, aber nicht eigentlich hierher gehören. Aber jedenfalls zeugt das ganze Buch von der sehr gründlichen Gelehrsamkeit des Verfassers.

Zum Schluß erlauben wir uns noch ein paar Einzelheiten hervorzuheben. Das Gerede des Spaniers von einer uralten arabischen Bibelübersetzung, welche Muhammed benutzt hätte, sollte Graf Baudissin nicht wiederholen (S. 5 Anm.). 1, 21 lies antaliq (ἀπελεύσομαι vergl. 7, 21), und ist also die Anmerkung zu streichen. 2, 9 lies tasbir wataqūl. Bar-saumā heißt nicht „Jejunator" (S. 119, Anm. 3), sondern „der in den Fasten Geborne" (wie Bar-hadb'šabbā „der am Sonntag Geborne" u. s. w.). In der Vocalisation der syrischen Wörter finden sich einige Fehler (z. B. 99 Anm. 2). Die lateinische Uebersetzung hätte wegbleiben können, da der arabische Text von solchen, die ihn nicht verstehen, nicht benutzt werden darf; die lateinischen Versiones der orientalischen Bibelübersetzungen haben schon Unheil genug gestiftet.

Wir hoffen, daß der Vers., Mitglied einer durch mannigfache literarische Verdienste ausgezeichneten Familie, dieser tüchtigen Erstlingsschrift noch manche andere gediegene Untersuchung möge folgen lassen. Die äußere Ausstattung ist sehr gut. Th. N.

Wellhausen, Julius, **de gentibus et familiis Judaeis** quae 1 Chr. 2. 4 enumerantur. Habilitationsschrift. Göttingen, 1870. (41 S. 8.)

Mit wahrer Freude erfüllt es den Ref., einmal wieder die streng wissenschaftliche Erstlingsarbeit eines Theologen über einen alttestamentlichen Gegenstand anzeigen zu können. Die Gefahr, daß dies Gebiet mehr und mehr den ganz oder halb Unfreien überlassen werde, liegt nicht so fern, als daß nicht jedem neu auftretenden rüstigen Arbeiter ein doppelt freundlicher Empfang gesichert wäre.

Der Vers. behandelt eingehend die Verzeichnisse der judäischen Geschlechter, welche uns der Chronist aufbewahrt hat, namentlich der Kalebiten. Was er über die Bedeutung solcher Genealogien im Allgemeinen und über ihr Verhältniß zur wirklichen Entstehung der Stämme und Völker sagt, stimmt in allem Wesentlichen mit unsern Ansichten überein. Ebenso müssen wir die Ergebnisse seiner speciellen Untersuchungen über diese judäischen Geschlechter, mit denen wir uns auch schon wiederholt beschäftigt haben (vergl. unsere alttestamentlichen Untersuchungen S. 177 f.), zum großen Theil billigen. Freilich scheint Hr. Wellhausen uns hie und da aus dem doch immerhin nur äußerst dürftigen Material etwas zu sicher weitgehende Schlüsse zu ziehen. So haben wir uns nicht einmal recht davon überzeugen können, daß 1 Chron. 2, 50 ff. den nachexilischen Zustand schildere. Wir halten es immerhin für möglich, daß kalebitische Geschlechter schon vor der Zerstörung Jerusalems theilweise auch im nördlichen Juda saßen. In V. 55 ist das für seine Ansicht dem Anscheine nach entscheidende zweite Wort wahrscheinlich entstellt; die weiteren Vermuthungen über die 3 Unterabtheilungen, so verlockend sie aussehen, scheitern doch daran, daß שׂוכתי keine passende Bedeutung gäbe, wie denn שׂוֹכָה ja auch nicht für סֻכָּה stehen kann. Ueberhaupt scheint der Vers. mit den hebräischen Lauten nach freilich nur zu beliebter Weise gern etwas willkürlich zu verfahren. So können wir es nicht billigen, wenn er das öfter vorkommende und also keinenfalls als Schreibfehler zu betrachtende חביל als Zusammenziehung von חביאל ansieht; so leicht schwindet im Hebräischen ein א nicht, und das Arabische bietet mehrere Namen von der Wurzel חבל. Auch die Vermuthung, daß der Name מרי בעל mit מרי=arabisch umru' (resp. mar', aram. mâre) gebildet wäre, obwohl lautlich haltbar, darf doch kaum gebilligt werden; dies מרי steht gar zu einsam, und ריבבעל spricht für die Richtigkeit der andern Form מריב בעל („Baal streitet").

Auffallend ist, daß der Vers. in Ewald's Weise die Geschichtlichkeit der Erzväter aufrecht erhält. Wie denkt er sich wohl die Möglichkeit einer so uralten Ueberlieferung? Und welcher Grund liegt vor, den Stammvater der Israeliten und vieler anderer Völker, „den hohen Vater" mit seiner Frau „der Fürstin" für historischer zu halten als den Xuthos und die Krëusa, die Eltern des Jon und Achäus? Die Benennung der Stämme nach ihren Führern, von der er S. 7 spricht, kommt in der semitischen Welt nur sehr vereinzelt vor, bei den alten Arabern z. B., so weit wir sehen, gar nicht.

Wenn wir auch außerdem noch gegen verschiedene Einzelheiten in dieser Schrift Einwendungen machen könnten, so müssen wir doch noch viel öfter dem scharfsinnigen Vers. beistimmen. Wir heben z. B. die vortreffliche Herstellung des Textes von 2 Chron. 2, 24 hervor, wie überhaupt seine Textverbesserungen durchweg sehr geschickt sind. David's wahre Ahnenreihe, welche wir („Untersuchungen" S. 197) bis Salma gehen ließen, hat Wellhausen mit überzeugenden Gründen noch um ein Glied abgekürzt. In den Untersuchungen über gleichnamige Geschlechter bei Nachbarvölkern begegnet er sich mit unsern, was um so erfreulicher, da er dieselben nicht gekannt zu haben scheint. Wir hoffen, dem Vers. noch recht oft auf dem Gebiete alttestamentlicher Forschung zu begegnen. Th. N.

Allgem. kirchl. Zeitschrift. Hrsg. von D. Schenkel. 11. Jahrg. 8—9. Heft.

Inh.: Die kirchliche Frage und der Krieg. — Das Christenthum und die Religion der Zukunft. 1. Der Katholicismus. — W. Höchstetter, das Verhältniß der Lehre Jesu zu den apostol. Lehrbegriffen. — Kirchl. Mittheilungen. — Litterarische Uebersichten und Anzeigen. — Kirchl. Chronik.

Allgem. Kirchenzeitung. 49. Jahrg. Nr. 32 u. 33.

Inh.: Die christl. Kirche u. die Cäsaren. (Forts.) — Das erzbischöfl. Ordinariat in München u. die bayer. Staatsverfassung. — Die Kündigung des Concordats. — Constitutio dogmatica de fide catholica. — Kirchl. Mittheilungen und Nachrichten.

Protest. Kirchenzeitung. Hrsg. von P. W. Schmidt. Nr. 39.

Inh.: Bilder aus dem Zeitalter der Reformation. 1. Erasmus von Rotterdam. — Die Legende von der luther. Lehrtreuheit. — Correspondenzen u. Nachrichten.

Nordd. Protestantenblatt. Hrsg. von C. Manchot. 3. Jahrg. Nr. 39.

Inh.: Der Frauen Kriegsgebet; ein Briefwechsel zwischen der Gräfin Gasparin u. Prof. F. v. Holtzendorff. — Aufruf für die deutsche Invalidenstiftung. — R. Werner, deutsche Hoffnung. — P. D. Fischer, Edm. de Pressensé über die Thätigkeit der franz. Hilfsvereine. — Volkshochschulen.

Neue Evangel. Kirchenzeitung. Hrsg. von H. Meßner. Nr. 39.

Inh.: Kriegsliteratur. — Aus den Kriegslazarethen. — Stimmen der franz. kirchl. Presse über den Regierungswechsel in Frankreich. — Zur röm. Frage. — G. v. Polenz u. seine Geschichte des franz. Protestantismus. — Die chines. Greuelthaten in Tientsin. — Correspondenzen.

Allgem. ev.-luther. Kirchenzeitung. Nr. 39.

Inh.: Der Krieg u. die Kirche. — Herzensergießungen eines landeskirchl. Lutheraners. — Aus Bremen: zwei Musterprediger für die Kirche der deutschen Zukunft u. Baumgarten's Strafrede. — Der Hirtenbrief der infallibilist. Bischöfe Deutschlands. — Kirchl. Nachrichten, Mannichfaltiges, Litterarisches.

Geschichte.

Lepsius, R., **über den chronologischen Werth der assyrischen Eponymen und einige Berührungspunkte mit der ägyptischen Chronologie.** (Aus den Abhandlungen der k. Akad. d. Wiss.) Berlin, 1869. Dümmler's Verlagsbhdlg. in Comm. (44 S. kl. 4.) 15 Sgr.

Der Verf. prüft in der vorliegenden Schrift die Grundlage, welche für die assyrische Zeitrechnung in der Eponymenliste gewonnen zu sein scheint; es unterliegt in der That kaum einem Zweifel, daß in ihr wirklich ein Jahresverzeichniß vorliegt, daß

die Striche derselben Regierungswechsel bedeuten und daß sie sich auf den Zeitraum bezieht, in welchen sie die Assyriologen, mit nicht gar zu erheblichen Differenzen unter einander, gesetzt haben. Dieser Gewinn ist um so größer, als er wenigstens zum Theil von den gewaltigen Schwankungen, welche die Entzifferung noch durchzumachen hat, nicht afficiert wird. Der Verf. giebt S. 36 ff. eine sehr zweckmäßige vergleichende Uebersicht der Liste nach den Deutungen von George Smith und Jules Oppert. Er verwirft mit vollem Rechte des letzteren Hypothese von einer Lücke, die sich in sämmtlichen Exemplaren der Eponymenliste vor Tiglat-Pilesar vorfinden soll, als einen Gewaltstreich, ersonnen zu dem Zwecke, die Schwierigkeiten, welche die biblische Synchronistik bereitet, in Bausch und Bogen zu heben, ohne daß doch dieser Zweck auch nur annähernd erreicht würde. Des Verf.'s Herstellung der assyrischen Chronologie, welche die Tafel S. 50 veranschaulicht, ist völlig überzeugend, und Ref. will ausdrücklich bemerken, daß er sich der Identität der Könige Elibos und Asordanios bei Berossos mit Belibos und Aparanadios im Ptolemäischen Kanon längst nicht mehr verschließt. Nur das scheint ihm noch nicht so ausgemacht, daß der Kanon in dieser Periode die Zählung der Regierungsjahre von dem Jahre *nach* der Thronbesteigung beginnen soll, wie der Verf. S. 47 aus Inschriften folgern zu müssen glaubt. Daß der Kanon in seinen späteren Theilen mindestens von Artaxerres II an die entgegengesetzte Zählungsweise befolgt, ist ebenso unbestritten, wie daß mit Ausnahme der Chinesen bis jetzt kein Volk bekannt ist, das die Jahre seiner Herrscher anders als vom Jahre der Thronbesteigung selbst zählte, und jene eine Ausnahme hängt eng mit der specifisch chinesischen Einhaltung des Trauerjahrs zusammen. Um also an eine solche Abnormität glauben zu können, bedürfte es zuverlässigeren Materials, als es die assyriologischen Entzifferungsversuche bisher bieten. Im Uebrigen gereicht es den Resultaten des Verf.'s zu nicht geringer Empfehlung, daß sich ihre Richtigkeit auch ohne Befragung des Inschriftenorakels erhärten läßt: Ref. glaubt nämlich den Schlüssel zu einer sicheren Vergleichung des Berossos mit dem Kanon neuerdings durch die Entdeckung gefunden zu haben, daß die 18 Jahre des Sanherib bei Berossos die Dauer seines Oberkönigthums in Babylon ausdrücken und mit den 19 Jahren (699—680) zusammenfallen, die der Kanon von der Thronbesteigung des Aparanadios bis zu der des Assarhaddon zählt; weiter erledigt sich dann die Differenz zwischen den 13 Jahren Assarhaddon's im Kanon und seinen 8 bei Berossos durch Vergleichung mit dem aus gleichen Quellen schöpfenden Abydenos, der vor Assarhaddon eine Regierung seines Bruders Nergil-Sarezer einschiebt: der Streit um die Thronfolge wird 5 Jahre (680—675) gedauert haben. Die Unmöglichkeit, die Synchronistik der Königsbücher für diesen Zeitraum mit dem, was die Inschriften zu ergeben scheinen, im Einzelnen in Einklang zu bringen, räumt der Verf., hierin ungleich kritischer als seine Vorgänger, S. 54 unumwunden ein. In der That wäre diese auch kein Grund, der sich gegen die Richtigkeit der Lesungen mit Fug einwenden ließe; viel bedenklicher sind für Ref. die vielen Berührungen mit dem rein historischen Inhalte der Königsbücher, welche freilich der oberflächlichen Betrachtung als ebenso viele Bestätigungen gelten, in Wahrheit aber in unsühnbarem Widerspruch mit der gesammten Geschichtsdarstellung jener Bücher stehen. Schon daß überhaupt auf den assyrischen Inschriften so ungemein viel von Judäa die Rede ist, einem kleinen, schwer zugänglichen Lande, an dem die große Heerstraße aller Eroberer *herum*, nicht *hindurch* geht, beweist uns wenigstens mehr das Bedürfniß der Entzifferer, sich an das spärliche vorfindbare historische Material möglichst anzuschließen, als eine seltsame Bekümmerlichkeit der assyrischen Könige um jüdische Angelegenheiten. Auf Anklänge aus der Bibel stößt man Schritt für Schritt, und wird gerade da durch den absonderlichen Inhalt des Entzifferten oft genug mit Nothwendigkeit auf die Frage geführt: *kann* so etwas wirklich in der Inschrift stehen? z. B. daß die Bewohner von Amgarron (soll wohl Mageddon sein) ihren assyrisch gesinnten König an den Juden Hiskia ausliefern; daß nun aber vollends Jehu von Israel und die Damascener Benhadad und Hasael als Unterthanen eines großen assyrischen Eroberers Salmanassar II erscheinen, schlägt den Königsbüchern geradezu ins Gesicht! Auch Lepsius nimmt S. 56 an, daß die Existenz eines Königs Phul durch die Inschriften ausgeschlossen werde, und glaubt, daß an den beiden Stellen der Bibel, die ihn nennen, eine Corruptel statt Tiglat-Pilesar vorliege; allein er kommt außer diesen, noch dazu von einander unabhängigen, Stellen nicht bloß bei Berossos vor, wo ihn die Form Phulos (gegenüber dem *Φουὰ* der LXX) und der Zusatz „König der Chaldäer" statt „Assyrier" gegen jeden Verdacht christlicher Interpolation schützen, sondern augenscheinlich in der persischen Aussprache Pôros auch im Ptolemäischen Kanon, und sein Todesjahr 726 fällt mit einem Thronwechsel in Assyrien zusammen. Die Entzifferer sollten also lieber ihre Nachforschungen nach Phul fortsetzen, statt ihm das Dasein zu bestreiten. Argumenta a silentio sind hier wahrhaftig noch nicht an der Zeit. Viel bedenklicher, als daß der eine oder andere überlieferte Name *nicht* gefunden ist, ist nur zu Vieles von dem, *was* gefunden ist. Um bei den von Lepsius angezogenen Berichten stehen zu bleiben, finden wir S. 65, daß Sargon Tribut auflegte Samsië, der Königin von Arabien, und Ît-himyar dem Sabäer. Die Erstere als historische Person wiederzufinden, hat sich wohl schwerlich Jemand träumen lassen; vielleicht wird auch der Wiedehopf ihrer Schwester Bilkis noch nachgewiesen! Und wie konnte ein Sabäer im Jahre 720 v. Chr. einen mit Himjar zusammengesetzten Namen führen, da es durch gleichzeitige griechische Quellen außer Zweifel ist, daß dieser Stamm in Südarabien erst 600 Jahre später die Herrschaft erlangt hat? Diese Sucht der Assyriologen, das Gelesene nicht einfach wiederzugeben, sondern es vorher dem Publicum mundrecht zu machen und für die wildfremden Namen bekannte Anklänge zu suchen, vergrößert nur noch die Unsicherheit, die hier so schon groß genug ist; ist es denn beispielsweise so sicher, daß Miluchcha das classische Meroë ist? Wer mit den ausnehmenden Schwierigkeiten bekannt ist, die es hat, die ethnographischen Namen der hieroglyphischen Inschriften zu verificieren, wird nicht umhin können, die beneidenswerthe Sicherheit, mit der die Assyriologen unter so viel ungünstigeren Prämissen auftreten, für eitel Illusion zu erklären. Kein billig Denkender wird in Erwägung der ganz ungewöhnlichen Hindernisse, die sich der Entzifferung entgegenstellen, den Männern, die sich an diese Riesenaufgabe gewagt haben, einen Vorwurf daraus machen, daß sie nur tastend vorschreiten und noch nicht zu so sicheren Resultaten gelangt sind, daß exacte Forschung schon jetzt viel damit anfangen könnte, wohl aber daraus, daß sie zwischen Thatsachen, Combinationen und Hypothesen nicht gehörig zu scheiden wissen und dadurch unwillkürlich ihre Resultate in eine falsche Beleuchtung rücken. Und wo soll nun vollends das Vertrauen herkommen, wenn z. B. ein französischer Koryphäe der Assyriologie sich auf eine Inschrift beruft, deren Existenz von den englischen Entzifferern geleugnet wird (vergl. S. 55)? — Für Aegyptisches gewähren die assyrischen Inschriften nur für die Zeit des Taharka Ausbeute, die an Bekanntes anknüpft; ganz unsicher ist es, was es mit König Pirhu und Siltan Sebech aus der Zeit des Sargon für ein Bewandtniß hat. Ref. stimmt dem Verf. in seinem hier wesentlich negativen Ergebnisse ganz bei, und würde, nachdem er aus der neuesten Publication Oppert's ersehen, daß zweihöckerige Kamele aus Aegypten als Geschenk an den Großkönig nach Ninive geschickt worden sind, nicht eben erstaunen, wenn es sich einmal herausstellen sollte, daß die Gruppe Muzur auch turanisch aufgefaßt werden kann und dann Baktrien bedeutet.

A. v. G.

Zieglauer, Ferd. v., Prof., Harteneck, Graf der sächsischen Nation, und die siebenbürgischen Parteikämpfe seiner Zeit. 1691—1703. Nach den Quellen des Archives der bestandenen siebenbürgischen Hofkanzlei und des sächsischen National-Archives in Hermannstadt. Hermannstadt, 1869. Steinhaußen. (472 S. gr. 8.) 2 Thlr. 20 Sgr.

Die Geschichte der Siebenbürger Sachsen zieht mit Recht eine zunehmende Aufmerksamkeit auf sich; sie ist nicht allein für die Vergangenheit merkwürdig, sondern es ist auch für die Gegenwart von größter Wichtigkeit, daß dieser am fernsten vorgeschobene, naturwüchsig kraftvoll entwickelte Vorposten des deutschen Volkes sich in seiner Eigenart behaupte. Am schwersten gefährdet war diese unter der tyrannischen Herrschaft der magyarischen Vasallenfürsten der Pforte. Der Wohlstand der Sachsen war durch fortwährende Kriege und schwere Auflagen erschöpft; in den Ständeversammlungen wurde ihre legitime Opposition niedergeschrieen, und die unbilligsten Lasten ihnen aufgewälzt. Mit großen Hoffnungen wurde deshalb die neue österreichische Herrschaft begrüßt, aber auch diese brachte Gefahren durch den übermächtigen Einfluß des Adels und der Pfaffen. In diese Zeit fällt die Wirksamkeit des Joh. Zabanius, der unter dem Namen Sachs von Harteneck vom Kaiser geadelt wurde. Sohn eines aus Eperies vertriebenen protestantischen Lehrers, der als Professor nach Hermannstadt berufen war, hat er sich durch seine außerordentliche Begabung und Thatkraft in wunderbar kurzer Zeit das Vertrauen seiner Mitbürger zu erwerben gewußt, und sich dessen auch in hohem Grade würdig erwiesen. In der Zeit der wichtigsten Krisis wußte er in Wien den einflußreichsten Staatsmännern, dem General Caraffa, dem Cardinal Collonitsch, die Ueberzeugung beizubringen, daß nur das sächsische Volk der österreichischen Herrschaft eine feste Basis gewähren könne, und daß man deshalb selbst an ihrem Protestantismus keinen Anstoß nehmen, sie auf keine Weise der Tyrannei des magyarischen Adels überlassen dürfe. Den hier begonnenen Kampf setzte Harteneck unausgesetzt fort, namentlich auf den stürmischen Landtagen. Der höchst unbilligen Weise der Besteuerung setzte er eine überaus merkwürdige Denkschrift entgegen, welche ganz den modernen Anschauungen entspricht, die Steuerfreiheit des Adels bekämpft, im Bürger und Bauern die Kraft des Staates nachweist, und durch eine angemessene Einkommensteuer die Ueberbürdung der Sachsen zu beseitigen räth. Diese Schrift ist der Aufmerksamkeit unserer Nationalökonomen in hohem Grade werth; sie erweckte ihm aber natürlich tödtlichen Haß. Ihm gegenüber stand vornehmlich der Kanzler Nicolaus Bethlen, das Haupt der Calviner, ein ebenfalls sehr merkwürdiger Mann, welcher den kühnen Plan eines selbständigen siebenbürgischen Staates auch jetzt noch verfolgte und deshalb später auch einem Hochverrathsproceß verfallen ist. Leider bot Harteneck's Privatleben die Möglichkeit des Angriffs; er hatte sich in jener Zeit allgemeiner sittlicher Entartung und ungezügelter Leidenschaft von Ausschweifungen und Gewaltthaten nicht frei erhalten, und sein ganz verworfenes Weib hat ihn zu einer That verleitet, die er auf dem Schafot hat büßen müssen. Aber politisch steht er rein da, und der von dem Siebenbürger Landtag gegen ihn geführte Hochverrathsproceß ist ein wahrer Hohn auf alle Justiz.

Diese wahrhaft tragische Katastrophe eines höchst begabten, sehr verdienten und ausgezeichneten Mannes, der das Opfer einer weit verbreiteten sittlichen Corruption wurde, weil seine politischen Gegner einen Anlaß suchten ihn zu stürzen, ist schon wiederholt zu romanhafter Darstellung verwerthet, hier aber zuerst mit aller Sorgfalt und Gewissenhaftigkeit der geschichtlichen Forschung nach den handschriftlich erhaltenen Materialien dargestellt. Es war nothwendig, diese theils im Original theils in ausführlichen Auszügen mitzutheilen, um die gegebene Darstellung zu begründen; mit großem Geschick aber ist der Text nicht zu sehr durch den Stoff beschwert, und wer überhaupt an geschichtlicher Lecture Freude findet, wird sich bald in hohem Grade angezogen finden. Wenig bekannte, fremdartige Zustände treten ihm lebhaft geschildert vor Augen; der Widerstreit des gedrückten Nährstandes gegen den privilegierten Uebermuth findet sich hier, wie überall, als das Grundthema, dazu aber kommt der Gegensatz der Nationalitäten, und im eigenen Volk die über die energische Führung unzufriedene Trägheit und Selbstsucht. Der Verf., ein geborener Tiroler, hat seinen neuen Landsleuten mit diesem Werke eine schöne Gabe zugebracht und Ficker's trefflicher Schule alle Ehre gemacht.

Forschungen zur Deutschen Geschichte. Hrsg. von der hist. Commission bei der K. Bayer. Akad. d. Wiss. 10. Bd. 3. Heft.

Inh.: Ph. Jaffé, zur Chronologie der Bonifazischen Briefe und Synoden. — M. Perlbach, die Kriege Heinrich's III gegen Böhmen 1039—41. — E. Winkelmann, über das Testament Kaiser Heinrich VI. — A. Stern, Heinrich VIII von England und der Schmalkaldische Bund 1540. — H. Handelmann, die dänische Reunionspolitik um die Zeit des 7jähr. Krieges. 2-3. Art. — Kleinere Mittheilungen. — Uebersicht des Inhalts von Band I—X nach den Verfassern.

Zeitschrift für Preuß. Geschichte u. Landeskunde. Hrsg. von P. Hassel. 7. Jahrg. Nr. 9.

Inh.: L. Freih. v. Ledebur, das Trabantenwesen, mit besonderer Rücksicht auf den preuß. Staat. — F. W. F. Schmitt, Land und Leute in Westpreußen. (Forts.) — Bibliographie.

Länder- und Völkerkunde.

Maltzan, Heinr. Freih. v., Reise in den Regentschaften Tunis und Tripolis. 3 Bde. Leipzig, 1870. Dnk. (XVI, 404; VIII, 436; V, 386 S. kl. 8., je 1 Titelkupfer, Plan, Karte ꝛc.) 4 Thlr.

Wer die früheren trefflichen Reisebeschreibungen des Herrn Verfassers, besonders dessen „drei Jahre im Nordwesten Africa's", von der die gegenwärtige die Fortsetzung bildet, gelesen hat, kennt die Vorzüge, welche diese Reisen auszeichnen: lebendige Darstellung bei gründlicher geschichtlicher und archäologischer Bildung, Vertrautheit mit den Sitten des Morgenlandes, das ihm durch langjährigen Aufenthalt zur zweiten Heimath geworden, alle diese Eigenschaften machen auch das vorliegende Buch zu einer ebenso belehrenden wie unterhaltenden Lectüre. Gelehrte Untersuchungen werden nicht mit pedantischer Wichtigthuerei, sondern in die Erzählung in schlichter Form eingewoben, daher sowohl Laien wie Gelehrte gleichmäßig von dem Buche befriedigt werden.

Der erste Theil der „Reise" beschäftigt sich mit Tunis und seiner Umgebung (ein anziehendes Capitel ist: „Karthago und seine Ueberreste"), den der zweite weiter fortsetzt und in archäologischer Beziehung vielfach ergänzt; der dritte hat es mit Tripolis und seinem Gebiete zu thun. — Herr v. Maltzan hat aber noch mehr gethan! In einem Anhange zum ersten Theile giebt er uns auf acht Tafeln die Lithographien von 59 bisher noch nicht veröffentlichten phönizischen Inschriften, die er unter mannichfachen Hindernissen mit vieler Mühe copiert hatte, und Erklärungen zu denselben. Die Wissenschaft wird ihren Dank dem Verfasser dadurch am besten bezeugen, daß sie seine Erklärungen zu ergänzen und zu berichtigen sich angelegen sein läßt. Freilich darf dies nicht in so höchst kläglicher, unwissenschaftlicher Weise geschehen, wie dies Ewald in den Nachrichten von der königl. Gesellschaft der Wissenschaften zu Göttingen (Februar 9, Nr. 3 d. J.) versucht hat, eine solche Abhandlung schadet der Entzifferung mehr als sie ihr nützt. Das ganze Material findet man verarbeitet in Levy's „phönizische Studien", Heft IV (Breslau 1870), S. 66 fg.

Globus. Hrsg. von K. Andree. 18. Bd. Nr. 7 u. 8.

Inh.: Franz Koppel, römische Bilder. 2. — Th. Hahn, die Buschmänner. Ein Beitrag zur südafrik. Völkerkunde. 3. 4. — Th. Zorn, Aberglauben bei den Mönchgutern auf der Insel Rügen. 2. 3. (Schl.) — Die Russen u. die Engländer in Centralasien. — Wanderungen im südl. Indien. 1. — Aus allen Erdtheilen.

Mittheilungen aus Just. Perthes' geograph. Anstalt ꝛc. von A. Petermann. 9. Heft.

Inh.: C. v. Souklar, die Eintheilung der Schweizer u. der Deutschen Alpen. — Die Entdeckung und Erforschung des nördl. Theiles von Ost-Grönland durch Clavering und Sabine im J. 1823. — J. L. Kleinschmidt, der neue Nordwesten. — Reisen des Rabbi Mordokhai-Abn-Serur nach Timbuktu. — Die Schweizer u. Deutschen Alpen, nach ihrer Arealgröße berechnet (mit Karte). — Fahrt nach Spitzbergen von Th. v. Heuglin und Graf Zeil. — Notizen, Literatur.

Naturwissenschaften.

Flora Brasiliensis. Enumeratio plantarum in Brasilia haetenus detectarum, quas suis aliorumque botanieorum studiis deseriptas et methodo naturali digestas partim ieone illustratas ediderunt C. Fr. Ph. de Martius eoque defuncto successor A. Guil. Eichler. Fasc. XLIX. Cyatheaeeae et Polypodiaeeae. Exposuit J. G. Baker. Leipzig, 1870. Fr. Fleischer in Comm. (160 S., 51 Taff. Fol.) 18 Thlr.

Das vorliegende Heft der Flora Brasiliensis hat Baker, Custosadjunct am botanischen Museum in Kew, zum Verfasser; es behandelt die Ordnungen der Cyatheaceen und Polypodiaceen, welche bekanntlich die Hauptmasse der Farne bilden. Baker veröffentlichte mehrere Abhandlungen über die systematische Eintheilung und geographische Verbreitung der Farne, er vollendete ferner nach dem Tode Hooker's die von ersterem begonnene Synopsis Filicum, die neueste Monographie dieser Pflanzengruppe. Baker ist daher ein sehr tüchtiger Kenner der Farne. Seine Bearbeitung der Cyatheaceen und Polypodiaceen Brasiliens stimmt im Ganzen und Großen sowohl in der Anordnung des Materials als auch in der Begrenzung der Arten mit den Species Filicum von Hooker und mit der oberwähnten Synopsis überein. Eine eingehende kritische Besprechung dieser leitenden Gesichtspunkte in der Bearbeitung Baker's würde zu weit führen. Es sei daher nur bemerkt, daß die Anordnung des Materials im Allgemeinen eine natürliche ist, wenn auch namentlich deutsche Pteridographen geneigt sein dürften, der trefflichen von Mettenius gegebenen Eintheilung der Farne den Vorzug zuzuerkennen. Die Diagnosen und Beschreibungen der einzelnen Arten sind im Ganzen gut und fleißig gearbeitet und heben meist richtig die wesentlichen, charakteristischen Merkmale hervor. Ebenso sind die Angaben über das Vorkommen jeder Species in Brasilien und den benachbarten Ländern mit großer Genauigkeit zusammengestellt.

An die systematische Bearbeitung schließt sich eine Uebersicht der geographischen Verbreitung der Farne in Brasilien an. Nach derselben kommen im Florengebiete 38 Arten Cyatheaceen und 354 Species Polypodiaceen, zusammen also 392 Arten aus beiden Ordnungen, vor. Da nach Baker die Zahl der bisher bekannt gewordenen Arten aus ganz America beiläufig 900, jene der ganzen Erde circa 2000 beträgt, so findet sich in Brasilien mehr als ein Drittel der americanischen und etwas weniger als ein Fünftel sämmtlicher bekannt gewordenen Species. Beiläufig 20 Procent der brasilianischen Farne kommen auch in der alten Welt vor.

Den Schluß des Textes bildet ein Capitel, welches die Eigenschaften und die medicinische Verwendung der Farne Brasiliens schildert. Den Text vervollständigen in trefflicher Weise 51 Tafeln. Die ersten 20 sind im Naturselbstdrucke in der Wiener Staatsdruckerei ausgeführt und versinnlichen an einzelnen Wedelfiedern die wichtigeren Typen der Nervatur. Die nächsten 12 Tafeln bringen Analysen der einzelnen Gattungen und Untergattungen. Auf weiteren 15 Tafeln werden neue oder besonders interessante Formen abgebildet. Die letzten 4 Tafeln stellen endlich Stücke und namentlich Querschnitte verschiedener Farnstämme vor. Die Ausführung sämmtlicher Tafeln ist correct; namentlich die 12 Tafeln mit den Genusanalysen sind als sehr gelungen zu bezeichnen.

Das Erscheinen des so umfangreichen 49. Heftes der Flora Brasiliensis in verhältnißmäßig kurzer Zeit nach der Herausgabe des 48. ist ein Beweis von der energischen und umsichtigen Thätigkeit, mit welcher Dr. A. W. Eichler seit dem Tode des Geheimraths v. Martius die Redaction dieses Werkes leitet. Es ist somit zu hoffen und im Interesse der Wissenschaft auch sehr zu wünschen, daß es Dr. Eichler gelingen möge, in verhältnißmäßig kurzer Zeit das großartige Unternehmen der Flora Brasiliensis, welches die Regierungen Oesterreichs, Bayerns und neuestens auch Brasiliens sehr großmüthig subventionieren, zum vollständigen Abschlusse zu bringen.

Milde, Dr. Jul., Prof., **Bryologia Silesiaca.** Laubmoos-Flora von Nord- und Mitteldeutschland unter besonderer Berücksichtigung Schlesiens und mit Hinzunahme der Floren von Jütland, Holland, der Rheinpfalz, von Baden, Franken, Böhmen, Mähren und der Umgegend von München. Leipzig, 1869. Felix. (IX, 410 S. gr. 8.) 3 Thlr.

Wie der Titel zeigt, umfaßt dieses werthvolle Werk ein weit größeres Gebiet als Schlesien, und wir können den Grundsatz nur billigen, daß man bei einer Kryptogamenflora die Grenzen nicht zu eng zieht, da ja die Verschiedenheiten, welche einzelne Provinzen u. s. w. in dieser Hinsicht zeigen, sehr gering zu sein pflegen. Der als Schriftsteller auf dem Felde der Kryptogamie rühmlichst bekannte Verfasser ist zur Erlangung des für das vorliegende Buch nothwendigen umfangreichen Materials von sehr zahlreichen namhaften Sammlern und Mooskennern unterstützt worden, so daß wir wohl annehmen dürfen, hier eine nahezu vollständige neue Bearbeitung der zur Zeit vorhandenen Sammlungen vor uns zu haben. Nach einer zweckmäßigen allgemeinen Einleitung über die Entwicklungsgeschichte und den allgemeinen Bau der Moospflanze, wobei wir nur gewünscht hätten, daß auf die Entstehung des so hochwichtigen Peristoms noch ausführlicher eingegangen worden wäre, giebt Milde eine Anleitung zum Bestimmen sowie eine Uebersicht der Familien und Gattungen, und beschreibt dann mit Einschluß der Sphagna 119 Gattungen mit 592 Arten. Es sind davon jedoch eigentlich vier Species in Abzug zu bringen, welche bisher nur außerhalb der Grenzen des Gebiets gefunden wurden, und deren Vorkommen innerhalb desselben nur mit Wahrscheinlichkeit vorausgesetzt werden kann. Als neu für die norddeutsch-holländische Ebene nennen wir das bisher nur aus dem südlichsten Europa bekannte Trichostomum flavo-virens Bruch. Die Beschreibungen Milde's sind sehr ausführlich und suchen namentlich auch eine Bestimmung steriler Moose zu ermöglichen, ohne dabei die sehr mühevolle Lorentz'sche Methode zu benutzen. Die Ausstattung des Werkes darf als eine sehr gute bezeichnet werden.

Vierteljahrsschrift der naturforsch. Gesellschaft in Zürich. Redig. von Rud. Wolf. 15. Jahrg. 2. u. 3. Heft.

Inh.: Schwarz, über die Integration der partiellen Differentialgleichung $\Delta u = 0$ für die Fläche eines Kreises. — Riese, Beiträge zur Kenntniß des Dibrombenzols. — Fiedler, über die projectivischen Coordinaten. — Wolf, astronomische Mittheilungen. — Schneebeli, über die Dauer der Berührung beim Stoß elastischer Körper. — Schwarz, über einen Grenzübergang durch alternirendes Verfahren. — Kleine Mittheilungen.

Botanische Zeitung. Red.: H. v. Mohl u. A. de Bary. 28. Jahrg. Nr. 37—40.

Inh.: F. Hildebrand, F. Delpino's weitere Beobachtungen über die Dichogamie im Pflanzenreich mit Zusätzen und Illustrationen. — Reuter, Resultate verschiedener Veredlungsarten. — Litteratur, Gesellschaften ꝛc.

Der Naturforscher. Hrsg. von Wilh. Sklarek. 3. Jahrg. Nr. 39—41.

Inh.: Einwirkung des Wasserstoffs auf Eisenoxyd. — Wärmebewegung. — Magnetisches Drehungsvermögen der Flüssigkeiten. — Die geograph. Ausdehnung des Golfstroms. — Ueber Altersbestimmung fossiler Knochen. — Ueber die Sumpfmiasmen. — Bewegung der Elektrizität. — Der Zusammenhang zwischen dem gasförmigen und dem flüssigen Zustand der Materie. — Das sogenannte Antozon. — Knochenwachsthum. — Elektromotor. Kraft beim Kontakt. — Temperatur des Erdbodens. — Ueber die Oxydulverbindungen. — Zersetzung der Oxalsäure. — Höhle von Gargas. — Luftuntersuchung. — Ueber Santorinerde. — Kleinere Mittheilungen.

Chemisches Centralblatt. Nr. 35 u. 36.

Inh.: Wochenbericht. — H. Höhn, Darstellung u. Constitution des Hyoscyamins mit Berücksichtigung anderer im Semen Hyoscyami vorkommender Stoffe. — Schwarz, über Glanzgold, Glanzplatin und die Lüsterfarben. — Böttger, Anthracenorange, ein neues Derivat des Anthracens. — C. Rammelsberg, über die Zusammensetzung des Turmalins. — J. Stenhouse, über einige Flechtensäuren. — W. Stein, zur chem. Erkennung der Zeugfarben. (Forts.) — R. Schneider, über neue Schwefelsalze. — J. A. Wanklyn, über das acetylirte Aethyl. Kl. Mittheilungen.

Rechts- und Staatswissenschaft.

Maassen, Dr. Fr., Prof., **Geschichte der Quellen und der Literatur des canonischen Rechts im Abendlande** bis zum Ausgange des Mittelalters. 1. Band. Graz, 1870. Leuschner u. Lubensky. (LXVI, 128 S. gr. 8.) 1 Thlr.

Schon seit Jahren wurde von dem gelehrten Publicum Maaßen's Geschichte der canonischen Rechtsquellen sehnlichst erwartet, und wir freuen uns, den ersten Theil der Arbeit vor uns, daher die Fortsetzung in naher Aussicht zu haben. Wenn irgend jemand, so war der Verfasser zur Bewältigung dieser schwierigen Arbeit geeignet. Scharfe Kritik, eiserner Fleiß, peinliche Sorgfalt zeichnen ihn aus, und diese Eigenschaften verleihen seinem Werke einen Werth, der die Wiener Akademie nicht nur berechtigt sondern verpflichtet hat, das jetzt begonnene Buch mit den Mitteln der Savigny-Stiftung zu unterstützen.

Der Plan des umfangreichen Werkes wird in der Vorrede dahin präcisiert, daß die ersten beiden Bände die Geschichte der Rechtssammlungen bis zur Mitte des 12. Jahrhunderts geben sollen, und zwar in zwei Perioden gegliedert, die durch das Auftreten der Pseudoisidorischen Fälschung gegeben sind. Der zweite Haupttheil des Werkes soll dann die Zeit bis zum Ende des 15. Jahrhunderts enthalten und zwar der dritte Band die Geschichte der Decretalensammlungen, der vierte und fünfte die Literärgeschichte.

Das Ende des Mittelalters hat der Vers. nach dem Vorbilde Savigny's und aus dem beim canonischen wie beim römischen Recht gleich wirksamen Grunde als Schlußpunkt seiner Forschung angenommen, weil von da an der Charakter der juristischen Literatur sich vollständig ändert und die juristische Literärgeschichte seit Ausgang des Mittelalters eine eigene Behandlung erfordert.

Bis jetzt liegen acht Bogen des ersten Bandes gedruckt vor uns. Davon gehören LXVI Seiten einer literarhistorischen Einleitung an, welche sich beschäftigt mit Don Antonio Augustin, Boëtius Epo, Pierre Pithou, Christophe Fustel, François Florent, Pierre de Marca, Etienne Baluze, Pasquier Quesnel, Gerhard von Mastricht, Jean Doujat, Zeger Bernhard von Espen — bei dem vielleicht die Monographie von Laurent hätte genannt werden können — Pierre Constant, und die beiden Brüder Ballerini. S. 8—48 behandelt dann das Concil von Nicaea, darauf folgt die Besprechung der Synode von Sardica, der übrigen griechischen Canones, die für den Occident gelten, der s. g. Isidoriana, Prisca, Dionysiana, und den Schluß bilden Betrachtungen, welche allen genannten Versionen gemeinsam sind.

Wir beschränken uns hier auf diese bloße Anzeige des werthvollen Werkes, dessen Fortsetzung wir zu besprechen gern Gelegenheit nehmen werden. Dagegen wollen wir nicht unterlassen, den Namen der Verlagshandlung rühmend zu erwähnen, welche sich willig herbeigelassen hat, ein nur dem Gebiete der Wissenschaft angehöriges Werk in der würdigsten Weise ausgestattet zu veröffentlichen. Mit Recht hebt der Vers. hervor, daß sie die Firma einer Universitätsbuchhandlung nicht bloß führt, sondern verdient.

Maurer, G. L. v., **Geschichte der Städteverfassung in Deutschland.** 2. Bd. Erlangen, 1870. Enke. (XIII, 912 S. gr. 8.) 4 Thlr. 24 Sgr.

Dieser zweite Band, der trotz seines großen Umfangs schnell auf den ersten gefolgt ist, enthält Untersuchungen über die Stadtmark und ihre Bestandtheile, über die Stadtmarkgemeinde und über die Rechte und Verbindlichkeiten der Stadtbürger. Der Vorzug des Werkes besteht in der großen Fülle des vom Verf. zusammengebrachten Materials, das insbesondere aus sehr zahlreichen Specialgeschichten der deutschen Städte zusammengetragen ist. Da die Benutzung dieser Werke sehr zeitraubend und schwierig und nur an wenigen Bibliotheken in größerem Umfange überhaupt möglich ist, so werden die vom Verf. gegebenen Zusammenstellungen sich in vielen Fällen nützlich erweisen. Man findet in dem Werke eine Menge von Notizen über Straßen-, Häuser- und Familiennamen, über die Bebauungspläne der Stadtbezirke und die Bauart der öffentlichen Gebäude, Mauern und Privathäuser, über die ständischen und gewerblichen Verhältnisse der Stadtbewohner, über Sitten und Unsitten bei Festlichkeiten. Mit großer, ja im Hinblick auf den Titel des Werkes mit übergroßer Ausführlichkeit sind die Einrichtungen der Universitäten, namentlich der von Paris besprochen. Am eingehendsten aber ist die Darstellung des Zunftwesens, die sich bis in die kleinsten Details des Ceremoniells und die Mißbräuche der Gesellentrinkstuben verliert. Auch den Kämpfen der Gemeinde mit der Altbürgerschaft und den durch den Sieg der Zünfte herbeigeführten Verfassungsänderungen ist ein großer Theil des vorliegenden Bandes gewidmet, der eine gute Uebersicht über diese Ereignisse gewährt, aber weit mehr den Charakter eines Katalogs der in den Städten vorgefallenen Unruhen und der wechselnden Verfassungseinrichtungen als den einer historischen Darstellung hat. Die fleißige Sammlung eines so reichhaltigen Materials aus sehr zerstreuten Fundorten ist trotz aller Mängel, die das Buch in anderer Beziehung hat, dankenswerth, und als Nachschlagewerk wird das Buch allen denjenigen, die sich mit der Städtegeschichte des Mittelalters beschäftigen, unentbehrlich sein. Zu den Fehlern des Werkes aber, die wir hier nicht ganz mit Stillschweigen übergehen können, gehört die Systemlosigkeit und geschwätzige Breite, die zu sehr zahlreichen Wiederholungen selbst sehr unwichtiger Dinge führt, und der gänzliche Mangel juristischer Präcision und Auffassung.

Wirth, Max, **Handbuch des Bankwesens.** Köln, 1870. Du Mont-Schauberg. (XVI, 640 S. gr. 8.) 3 Thlr.

A. u. d. T.: **Grundzüge der National-Oekonomie.** 3. Bd.

Seiner Nationalökonomie fügt Max Wirth hier einen dritten Band bei, indem er das Bankwesen besonders und ausgedehnter behandelt. Er bezeichnet selbst dabei seine Absicht folgendermaßen: „Auf den nachfolgenden Blättern versuchen wir, nicht eine neue Theorie des Bankwesens aufzustellen, sondern die bestehenden Verhältnisse, soweit sie typisch und maßgebend sind, statistisch zu ermitteln und kritisch zu beleuchten, die gemachten Erfahrungen festzustellen und den Kern dessen, was als praktisch bewährt angesehen werden kann, herauszuschälen. Wir werden also nicht jede einzelne Bank aller Länder vorführen, sondern nur die hervorragenden, auf den allgemeinen Geldmarkt bestimmend einwirkenden oder nur die typischen Gattungen der in Europa und Amerika bestehenden Banken. Wir werden deren gesetzliche und statutarische Grundlagen, deren Jahresbilanzen verzeichnen und so weit möglich Vergleiche zwischen den wichtigen Verkehrsposten verschiedener Jahrgänge, sowie der Jahrgänge unter einander anstellen." Nach einer allgemeinen Einleitung über Arbeit, Capital, Werth, Geld, Credit, Börsengeschäfte ꝛc., die in der Hauptsache die bekannten Ansichten und Schlagworte der populären liberalen Nationalökonomie wiederholt, daneben aber eine interessante Berechnung über das Gesammtcapital und die Umlaufsmittel in verschiedenen Staaten bringt, folgt eine mehr beschreibende, statistische Materialiensammlung, wobei die einzelnen Banken resp. Bankarten ziemlich verschieden behandelt werden; einzelne werden eingehend beschrieben, es wird in Bezug auf einzelne ein interessantes sonst selten zugängliches Material (wie z. B. sehr lange Auszüge aus der französischen Bankenquête) mitgetheilt; über

andere geht der Verf. mit einigen dürftigen Angaben in Bezug auf Statuten und Nachweis des Geschäftsumfangs weg. Auch die Ordnung ist keine streng systematische. Zuerst werden die centralisierten Zettelbanken besprochen, dann die nicht centralisierten Zettelbanken; der dritte Abschnitt lautet Nichtzettelbanken und Zettelbanken gemischt, wobei er aber auch wieder auf die preußische Bank im Jahre 1866, auf die sämmtlichen norddeutschen Banken zurückkommt; den Schluß der Einzelmittheilungen machen der Credit mobilier in Frankreich, die Volksbanken im Allgemeinen, die Schweizerischen Spar- und Leihcassen und die chinesischen Banken. Es folgen dann noch vergleichende Uebersichten, Schlußfolgerungen und ein Anhang über Silberpreise und Wechselcourse, Gesammtproduction der Edelmetalle ꝛc. Aus den Schlußfolgerungen hebt Ref. hervor, daß Max Wirth aus einem Vertheidiger der sog. Bankfreiheit (vgl. Grundzüge der Nationalökonomie erste Auflage II, 259) ein Anhänger der großen centralisierten Staatsnotenbanken geworden ist. Es scheint hauptsächlich die französische Bankenquête und Wolowski diese feine veränderte Stellung hervorgerufen zu haben. Eine strenge wissenschaftliche Kritik würde vieles an dem Buche auszusetzen haben; Ref. will sich bescheiden zu sagen, daß man sehe es sei schnell gemacht. Aber so sind alle Bücher Wirth's geschrieben. Sie sind keine streng gelehrten Werke; sie sind in den Mußestunden eines angestrengten arbeitsamen Lebens entstanden. Aber sie haben jedenfalls einen Vorzug, den so viele populär sein wollende Bücher nicht haben; sie werden gelesen und zwar viel gelesen. Das wird auch bei dem vorliegenden Buche der Fall sein, es wird vielen zu brauchbarer Belehrung dienen und insofern erfüllt es seinen Zweck. G. S.

Zeitschrift für Hannov. Recht. Hrsg. von v. Düring u. A. 2. Bd. 2. Heft.

Inh.: Zum Entwurfe eines Gesetzes über die bäuerlichen Verhältnisse. — Erythropel, Stellung der Gläubiger im Vertheilungsverfahren ohne Concurs. — Fasteuau, über schiedsrichterliche Entscheidung in Theilungssachen. — Isenbart, die Stellung des älteren Pfandgläubigers zu jüngeren dingl. Rechten am Pfandobjecte. — Stegemann, die mehren Vormünder nach dem Entwurfe eines Gesetzes über das Vormundschaftswesen. — Wedemeyer, zur Lehre vom Beweise durch Sachverständige. — Kleinere Beiträge, Verfügungen der Behörden, Miscellen, Bücherschau.

Zeitschrift für Bergrecht. Redig. u. hrsg. von H. Brassert u. H. Achenbach. 11. Jahrg. 2. Heft.

Inh.: Berggesetzgebung. — R. Nasse, Geschichtliches über die Regalität der edlen Metalle in Großbritannien. — J. B. Trenkle, Geschichte des Bergbaues im südwestl. Schwarzwalde (1028—1869). — Brassert, die Gewerbeordnung für den Nordd. Bund vom 21. Juni 1869 und das Bergwesen. — P. Wachler, das Strafgesetz im Gebiete des Bergrechts. — Literatur.

Sprachkunde. Literaturgeschichte.

Die Bhagavadgîtâ. Uebersetzt u. erläutert von Dr. F. Lorinser. Breslau, 1869. Aderholz. (XXXVI, 290 S. Lex.-8.) 3 Thlr.

Daß Dr. Lorinser „ein Neuling" (Vorrede S. III) auf sanskritischem Gebiet ist, sieht man nur zu deutlich an der Unzahl von großen und kleinen Sünden, welche er sich in der Orthographie (z. B. schreibt er fast stets purûsha) und bei der Abtheilung der Sanskritwörter (z. B. XV, 8 gandhâui-vâçayât) hat zu Schulden kommen lassen. Diese sehr mangelhafte philologische Kenntniß der Sprache hat indessen dem materiellen Werthe des Buchs verhältnißmäßig weniger Schaden gethan, als man erwarten sollte, da der Verf. die Uebersetzungen und Erklärungen von Schlegel-Lassen, Burnouf und Cockburn Thomson seiner Arbeit zu Grunde gelegt hat, wenn auch oft von denselben abweichend. *Γαλανος'* treffliche Uebersetzung ist nicht benutzt. Dasselbe gilt auch von dem wichtigsten Hülfsmittel, ohne welches keine Uebersetzung der Bhagavadgîtâ einen Anspruch auf wirkliche Zuverlässigkeit erheben kann: dem Commentar des Çankara. Die allerdings in Europa sehr seltene indische Ausgabe desselben ist gedruckt unter dem Titel: Ânandagirikṛitaṭîkâsahitaçankarabhâshyasamvalitâ Çrîmadbhagavadgîtâ Çrîdharasvâmikṛitasubodhinîṭîkâsahitâ ca evam tadanusâratah Çrîyukta Bâbû Hita Lâl Miçra karttṛika anuvâditahitaishinîbhâshâsahitâ... Calcutta 1853—1858, 4° (in beng. Lettern). Ref., der eine gute Handschrift des East India House in London benutzt hat, theilt beispielsweise einiges aus diesem Commentare mit. Bhag. VI, 23 giebt nirvinnacetasâ allerdings keinen Sinn, und Lorinser glaubt es in nirvânacetasâ verwandeln zu müssen. Allein nirvinna steht aus euphonischen Gründen für anirvinna. Den Gedanken des Verses erklärt Çankara durch: yogapulam upasamhṛitya punar anvârambhena yogasya kartavyatocyate. Anirvinnacetasâ wird erklärt durch nirvedarahitena cittena, d. i. „mit unverdrossenem Geiste", niçcayena durch adhyavasâyena „mit Beharrlichkeit." Ein ähnliches Mißverständniß hat sich bis jetzt wohl überall die schöne Stelle VII, 21 f. gefallen lassen müssen. V. 22ᵇ lautet in den Ausgaben: labhate ca tatah kâmân mayaiva vihitân hitân, kâmân hitân soll bedeuten „die guten Begierden, Wünsche." Allein es ist hi tân zu lesen. Çankara hat acalâm... vidadhâmi in V. 21 durch sthirîkaromi (ich befestige) erklärt, und sagt dann zu V. 22: sa] tayâ madvihitayâ çraddhayâ yuktah san — tasyâ] devatâyâs tanvâ ârâdhanam îhate] ceshṭate — labhate ca tatas] tasyâ ârâdhitâyâ devatâtanvâḥ — kâmân] îpsitân — mayaiva] parameçvareṇa sarvajnena karmaphalavibhâgajnatayâ — vihitân] nirmitâns — tân hi] yasmât te bhagavatâ vihitâḥ kâmâs, tasmât tân avaçyam labhata ity arthaḥ. — XVI, 9 ist nach Çankara kshayâya jagataḥ mit prabhavanti zu verbinden, und ahitâḥ (Lorinser hitâḥ) ist gleichbedeutend mit çatravaḥ. Zu âtmayogât XI, 47 bemerkt Çankara: âtmano yogâd, âtmana aiçvaryasya sâmarthyât, „in Folge des Vermögens meiner transscendenten Macht." Eine ähnliche Bedeutung hat yoga in VII, 25: nâham prakâçaḥ sarvasya yogamâyâsamâvṛitaḥ. Hierzu bemerkt Çankara: nâham prakâçaḥ sarvasya] lokasya, keshâmcid eva madbhaktânâm prakâço 'ham ity abhiprâyaḥ — yogamâyâsamâvṛitaḥ] yogo guṇânam yuktir ghaṭanam, saiva mâyâ, tayâ (cittasamâdhirvâ yogo bhagavatas, tatkṛitâ mâyâ yogamâyâ, tayâ)*) yogamâyayâ samâvṛitaḥ] samchanna ity arthaḥ. IV, 23 hat auch Çankara muktasya, er erklärt es durch nivṛittadharmâdharmâdibandhasya; mit Conjecturen darf man in Sanskrittexten nicht so schnell bei der Hand sein. Schließlich sei nur noch bemerkt, daß Schlegel's und Thomson's völlig dem indischen Geiste entsprechende Auffassung von nârinâm X, 34 auch die des indischen Commentators ist, denn er sagt: tâ (sc. kîrtiḥ çrîr vâkca ꝛc.) uttamâḥ strînâm aham asmi, yâsâm âbhâsamâtrasambandhenâpi lokaḥ kṛitârtham âtmânammanyate.

Was das Aeußere der Uebersetzung anlangt, so ist dieselbe keineswegs glatt lesbar, da sich der Verf. die nach des Ref. Ansicht unglücklich gewählte Aufgabe gestellt hat, wörtlich zu übersetzen und zugleich den indischen Çloka, oder vielmehr die 32 Silben desselben beizubehalten (vergl. z. B. VIII, 2. 4, XIV, 19). Es wird indessen dem Leser das Verständniß durch die reichlichen Anmerkungen erleichtert, zu welchen zunächst Thomson's Commentar und die von Roer in der Bibl. Ind. übersetzten Upanishads das Material geliefert haben.

Mit keinem Worte haben wir aber bis jetzt der eigentlichen Absicht des vorliegenden Buches Erwähnung gethan. Diese ist nämlich keine geringere, als nachzuweisen, daß jeder edlere Gedanke in der Bhagavadgîtâ aus dem Christenthume oder aus der „Urüberlieferung" stammt. Es ist unmöglich, hier auf Dr. Lorinser's Beweisführung näher einzugehen, da sich dieselbe auf eine

---

*) Die in runde Klammern eingeschlossene zweite Erklärung fehlt in der Calcuttaer Ausgabe.

große Anzahl einzelner Stellen stützt. Nach des Ref. Urtheil ist aber der Beweis noch nicht erbracht, daß wir in der Bhagavadgîtâ ein Stück in indische Anschauung übersetztes Christenthum besäßen.

Die Nichtbenutzung der indischen Commentare hat — um wenigstens einige allgemeine Gesichtspunkte hervorzuheben — zunächst zur Folge gehabt, daß Dr. Lorinser die indischen Gedanken nicht immer in indischem Geiste auffassen konnte. Zweitens hat Dr. Lorinser die eigentliche Yogaliteratur, vor Allem das Pâtanjalasûtra mit seinen Commentaren gar nicht berücksichtigt; es wäre doch erst zu untersuchen, in welchem Verhältnisse die in der Bhagavadgîtâ enthaltenen Philosopheme zu diesem Hauptwerke der Yogaphilosophie stehen. In Anbetracht seines poetischen Charakters dürfte auch das Yogavâsishtharâmâyana manchen wichtigen Vergleichspunkt bieten. Die unmittelbare Herbeiziehung der Bibel bei der Erklärung der Bhagavadgîtâ ist daher zum mindesten eine verfrühte. Außerdem werden aber die einzelnen Bibelstellen selbst mit allzugroßer Zuversicht von Dr. Lorinser als die Quelle des indischen Gedankens oder Ausdrucks bezeichnet. Es kann nicht geleugnet werden, daß Dr. Lorinser wirklich einzelne auffallende Parallelstellen beigebracht hat, allein die meisten der citierten Stellen könnten höchstens erst dann Beachtung beanspruchen, wenn es von einer anderen Seite her bewiesen würde, daß Bhagavadgîtâ und Bibel in einem nahen Verhältnisse zu einander ständen. Sollte sich der Vf. auf die Masse der von ihm citierten Stellen stützen wollen, so ist zu bedenken, daß hundert unsichere Stellen kein Haar mehr beweisen als eine einzige solche. Hat Dr. Lorinser wohl bemerkt, daß der S. 60 Anm. 59 von ihm aus der Katha-Upanishad angeführte Vergleich der menschlichen Seele mit einem Gespann merkwürdig genau mit dem schönen Mythos in Plato's Phaidros übereinstimmt? Es dürfte dies eins der interessantesten Beispiele zufälliger Uebereinstimmung sein. Es ist übrigens sehr die Frage, ob Prof. Weber, auf den sich der Verf. wiederholt beruft, der Ueberzeugung des letztern beipflichtet. Denn Prof. Weber's Annahme, daß christliche Lehrer und Lehren schon in früher Zeit nach Indien gelangt sind, und daß sich im Besonderen der Krishna-Cultus und die Krischnalegenden unter dem Einflusse des Christenthums ausgebildet haben, ist noch sehr weit verschieden von Dr. Lorinser's Ueberzeugung, nach welcher der Verf. der Bhagavadgîtâ wenigstens das Neue Testament geradezu auswendig gekannt haben müßte. Zu diesem Schlusse würde jeder kommen, der glaubensvoll die im Anhange (S. 267—289) zusammengestellten Verzeichnisse liest von „I. Stellen, die bei verschiedenem Wortlaut im Sinne übereinstimmen" (60), „II. Stellen, in denen ein charakteristischer Ausdruck des Neuen Testaments, bei sonst verschiedenem Sinne vorkommt" (! 23), „III. Stellen, in denen Sinn und Ausdruck übereinstimmen" (16). Ja sogar die Gedanken der Kirchenväter sollen dem Dichter nicht fremd gewesen sein (s. z. B. S. 82 Anm. 56, S. 179 Anm. 6, S. 207 Anm. 27 u. ö.). Um so auffallender ist es daher, wenn Dr. Lorinser selbst S. 211 Anm. 54 auf den grellen Gegensatz hinweisen muß, in welchem Christenthum und indische Anschauung in Bezug auf die Lehre von der menschlichen Seele zu einander stehen, und wenn er ferner S. 117 Anm. 1 nicht umhin kann, dem Dichter doch nur eine „wenn auch noch so mangelhafte Kenntniß vom Christenthum" zuzuschreiben. Es ist unmöglich, sich Dr. Lorinser's Gedanken zu einem Gesammtbilde zu vereinigen. Was endlich die Gedanken anlangt, in welchen Dr. Lorinser Spuren der „Uroffenbarung" oder „Urtradition" erblickt (s. z. B. S. 45, 122, 231, 250), so hätte er doch erst untersuchen müssen, ob sie sich schon in den Veden nachweisen lassen. Hätte er dies gethan, so würde er wahrscheinlich das Gegentheil gefunden haben.

Das vorliegende Buch zeigt deutlich, wie sehr der Text und die Erklärung der Bhagavadgîtâ einer gründlichen Revision von Seiten der Fachmänner bedarf. Die von Dr. Lorinser vertretene Ansicht muß dabei einer eingehenderen Prüfung unterzogen werden, als es hier möglich war. Wi.

Bhagavad-Gîtâ oder: Das Lied der Gottheit. Aus dem Indischen übersetzt von Robert Boxberger. Berlin, 1870. Hempel. (72 S. br. 8.) 12½ Sgr.

Der Verfasser hat die Bhagavadgîtâ in gereimten achtfüßigen Jamben übersetzt, die sich vortrefflich lesen. Im Ganzen giebt diese Uebersetzung die Gedanken des Originals richtig wieder, aber die Schwierigkeiten, welche die einzelnen Stellen bieten, sind oft durch freie Wendungen umgangen (z. B. II, 59; VI, 2). Die oben in der Anzeige von Lorinser's Buche besprochenen Stellen sind auch hier unrichtig oder ungenau aufgefaßt. Die Anmerkungen am Ende des Büchleins (3 Seiten) sind zu dürftig, um das Verständniß dieses philosophischen Gedichts wesentlich zu fördern, und doch bedürfen die in demselben meist mehr angedeuteten als entwickelten Philosopheme gar sehr eines erläuternden Commentars. Der Verf. ist wohl derselben Ansicht, er macht im Vorworte S. 11 ausdrücklich auf Lorinser's Commentar aufmerksam. Der poetische Ton und die schöne Form der Uebertragung ist aber nur zu rühmen. Einen Theil der Uebersetzung hatte der Verf. schon 1863 in einem Programm veröffentlicht; wir heben nur noch zur Empfehlung des Buches hervor, daß sich Rückert über diesen Theil in einer im Vorwort mitgetheilten brieflichen Aeußerung anerkennend ausgesprochen hat. Wi.

Clement, Dr. K. J., die Dänische Schriftsprache und die nordschleswigsche Volkssprache, als zwei in Natur und Ursprung von einander sehr verschiedene, wenn auch mindestens zur Hälfte aus deutschen Sprachelementen bestehende Mundarten. Hamburg, 1869. Richter. (55 S. 8.) 5 Sgr.

Diese Schrift des bekannten Sprachforschers ist gegen den Anspruch der Nordschleswiger auf Anerkennung ihrer angeblichen dänischen Nationalität und gegen den Plan der preußischen Regierung, den Nordschleswigern durch Errichtung eines Predigerseminars zur Ausbildung dänisch sprechender Prediger ein Zugeständniß zu machen, gerichtet. Der Verf. führt durch Analyse einer großen Anzahl von Wörtern des nordschleswigschen Dialekts den Nachweis, daß die Substanz der nordschleswigschen Volkssprache deutsch und nur der Klang und die Aussprache dänisch sei, während die charakteristischen Merkmale dem sogenannten schleswigschen Dänisch ganz fremd sind. Er zeigt, daß die Nordschleswiger, welche auf Grund ihrer Sprache sich für Dänen ausgeben und ihre Abtretung an Dänemark verlangen, keineswegs ein Recht dazu haben, und daß, wenn die preußische Regierung für Nordschleswig dänisch sprechende Prediger erziehen und das Dänische zur Kirchensprache machen wollte, sie damit dem Bedürfniß des Landes keineswegs entgegenkäme, sondern sich nur zum Werkzeug der Inseldänen hergäbe, welche in Schleswig für das Dänenthum Propaganda machen wollen. Der größte Theil der vorliegenden Schrift S. 7—47 ist der Nachweisung des deutschen Grundstocks im Nordschleswigschen und der deutschen Elemente im Dänischen überhaupt gewidmet, und er zeigt gelegentlich, wie die jetzige dänische Sprache überhaupt entstanden ist. Sie ist nach seiner Darlegung eine skandinavische Mundart mit starker deutscher Beimischung, die nordschleswigsche Volkssprache aber eine germanische Mundart mit stark jütisch-dänischer und deutscher, vorzugsweise plattdeutscher, Beimischung. Es hat daher weder die dänische Regierung noch das dänische Volk, noch die den nordschleswigschen Dialekt sprechenden Schleswiger ein Recht, zu fordern, daß diese Landstriche von der preußischen Regierung an die dänische abgetreten werden. Die vorliegende Schrift verdient von Allen, welche sich über die nordschleswigsche Frage orientieren wollen, gelesen zu werden.

Pädagogisches Archiv. Hrsg. von W. Langbein. 12. Jahrg. Nr. 7. Inh.: Campe, Beiträge zur Stilistik. 2. — Schottmüller, die Wahl des Berufs. — Völkel, preisgekrönte Schülerübersetzungen

aus dem Lateinischen in französ. Gymnasien. — W. Langbein, die Universitäten als Provinzialanstalten. — Ders., die Reorganisation der Preuß. Gewerbeschulen. — Pädagogische Zeitung.

Deutscher Sprachwart. Hrsg. von M. Moltke. 5. Bd. Nr. 11 u. 12.

Inh.: Tageskalender der deutschen Literatur. Juni 1—30. — Lieder-Kronik des Deutschen Einheits-Krieges. (Forts.) — Literatur-Jubiläen im Juni 1870. (Fr. Aug. Schulze; Wilh. Traug. Krug; Aug. Ferd. Bernhardi.) — Stimmen und Mittheilungen aus der Sprachwartgemeinde. — Allerlei.

Alterthumskunde.

Gsell-Fels, Dr. Th., **römische Ausgrabungen im letzten Decennium.** Mit 3 Plänen u. 2 Ansichten. Hildburghausen, 1870. Bibliogr. Institut. (112 S. Imp.-8.) 22½ Sgr.

Die vom Verfasser als „Vorstudien" zu dem von ihm für die Meyer'sche Sammlung von Reisehandbüchern zu bearbeitenden Bande „Rom" bezeichnete Schrift zerfällt in drei Abschnitte, von denen zwei, der erste und letzte, der christlichen Archäologie gewidmet sind, indem der erstere im Anschluß an de Rossi's mit Recht berühmtes Werk, die Roma sotterranea cristiana, die neueren Entdeckungen in den altchristlichen Katakomben, insbesondere in der Katakombe des Callistus und der Krypte der Lucina, der letztere nach den Arbeiten desselben Alterthumsforschers und des irischen Dominicaners J. Mullooly die besonders durch ihre alterthümlichen, sehr verschiedenen Zeiten angehörigen Wandmalereien merkwürdige Unterkirche von San Clemente schildert. Nur der mittlere Abschnitt bezieht sich auf das heidnische Rom; er behandelt die Ausgrabungen auf dem Palatinischen Hügel in den Ruinen der römischen Kaiserpaläste, und zwar ausführlicher die auf Kosten Napoleon's III unter der Leitung des Architekten Pietro Rosa auf der nördlichen, kürzer die von der päpstlichen Regierung auf der südlichen Seite des Hügels veranstalteten. Der Verf., obwohl nicht Alterthumsforscher von Fach, zeigt sich doch überall mit den von ihm behandelten Gegenständen sowohl durch eigene Anschauung als durch literarische Studien wohl vertraut. Als Versehen notieren wir, außer zahlreichen Druckfehlern besonders im Texte der mitgetheilten griechischen und lateinischen Inschriften und in den antiken Namen, die Identificierung des von M. Atilius Regulus im Jahre 294 v. Chr. gelobten Tempels des Jupiter Stator mit dem demselben Gotte von Romulus auf dem Palatin geweihten (S. 76: „der Tempel war bis zu dieser Zeit wohl nur ein geheiligter Platz gewesen und wurde jetzt neu erbaut", vgl. dagegen Preller's „Römische Mythologie" S. 176); ferner die Bemerkung auf S. 92, der Altar mit der Inschrift „sei deo sei deivae" etc. sei der „Wenn-Gottheit" geweiht, d. h. dem Gotte oder der Göttin des gnädigen Beistandes in einem besonderen Falle (vergl. dagegen Gell. noct. att. II, 28, dazu Preller's „Römische Mythologie" S. 55 f.). — Angehängt sind der Schrift die Pläne der Callistuskatakombe und der Palatinischen Ausgrabungen, in den Text eingedruckt Ansichten der Papstgruft, der Gruft der heiligen Cäcilia und ein Grundriß der Unterkirche von S. Clemente. Bu.

Rohde, Theod., **die Münzen des Kaisers Aurelianus und seiner Frau Severina.** Römische und griechische Prägungen. (Aus der „Numismat. Zeitung.") Weissensee, 1870. Grossmann. (114 S. 8.) 15 Sgr.

Kaiser Aurelian ist für die römische Münzgeschichte von Bedeutung, obwohl sich seine Münzreform in allen Einzelheiten aus Mangel genügender Nachrichten nicht völlig übersehen läßt. Insofern mochte es gerechtfertigt sein, nach dem großen Werke von Cohen die Münzen dieses Kaisers noch einmal besonders zusammenzustellen, zumal der Verf. dieselben besonders gesammelt und mehr als 1300 Stück verschiedene Stempel, darunter manche unedierte, zusammengebracht hat. Bei der Beschreibung, wie auch bei der Eintheilung der verschiedenen Münzsorten, ist Cohen benutzt und ebenso bei den griechischen Prägungen das Werk von Mionnet zu Hülfe genommen. Auf diese Weise ergeben sich folgende Zahlen: Lateinische Prägungen, 1. Aurelianus, a) Gold-Medaillons Nr. 1—45, b) Silbermünzen existieren nicht, c) Groß- und Mittelbronzen Nr. 46—56, d) Quinare Nr. 57—62, e) Antoniniane Nr. 63—289. Außerdem kommen Münzen vor, welche durch Nachschneiden des Avers oder Revers zu anders lautenden Kaisern umgewandelt wurden, ferner solche, welche bei der Prägung fehlerhaft ausfielen; derartiger Münzen beschreibt der Verf. aus seiner Sammlung 7 Stück. 2. Severina, a) Goldmünzen Nr. 1, b) Mittelbronzen Nr. 2, c) Quinare Nr. 3. 4, d) Antoniniane Nr. 5—14; Aurelianus und Severina Nr. 1. 2, Aurelianus und Vaballathus Nr. 1. Griechische Prägungen: Alexandria. 1) Aurelianus Nr. 1—67; 2) Severina Nr. 1—12; 3) Aurelianus und Vaballathus Nr. 1—9; 4) Aurelianus und Athenodorus Nr. 1; 5) Aurelianus und Zenobia Nr. 2. Dann folgen noch einige Stücke allein von Zenobia, Vaballathus, schließlich 3 von Perga.

Archäolog. Zeitung. Hrsg. von E. Hübner. N. F. 3. Bd. 2. Heft.

Inh.: E. Hübner, Kriegerrelief aus Florenz. — Fr. Schlie, über die Statue des Augustus im Braccio Nuovo. — R. Engelmann, Io, ein Vasengemälde. — R. Pervanoglu, Athene Hephaesteia. — H. Heydemann, Vasensammlung des Museums zu Palermo. — E. Curtius, bronzener Spiegelgriff aus Unteritalien im brittischen Museum. — J. Friedlaender, zum Hildesheimer Silberfund. — Miscellen und Berichte.

Vermischtes.

Kürschner, Dr. Franz, **das Archiv der Stadt Eger.** Ein Bericht. (Aus dem Archiv für Kunde österr. Geschichtsquellen.) Wien, 1869. Gerold's S. in Comm. (39 S. Lex.-8.) 5 Sgr.

Der Verf. des vorliegenden Berichtes giebt eine Uebersicht des Inhaltes von dem Archive der Stadt Eger, mit dessen Ordnung er fast drei Jahre hindurch beschäftigt war. Er theilt nach einigen einleitenden Bemerkungen über das bisherige Schicksal des ursprünglich sehr bedeutenden Archivs den Gang seiner Ordnungsarbeiten mit und knüpft an die Darstellung seines Systems Notizen, welche das Bedeutendere aus den Archivalien hervorheben.

Der Plan des Archivs ist einfach und darum gut. Wir heben dies besonders hervor, weil bei Ordnungsarbeiten der Art vielfach gekünstelt und oft stark gegliederte Systeme aufgestellt werden, die sich in der Praxis nicht zu bewähren pflegen. Von allgemeinerem Interesse sind die Notizen über die Reichhaltigkeit der dritten Archivabtheilung, welche manches Beachtenswerthe für böhmische, sächsische, fränkische und bayerische Territorialgeschichte vom 14. Jahrhundert an darbietet. Weniger reich ist das Archiv an älteren Reichstagsacten und Urkunden, dagegen steckt zweifelsohne ein namhafter Schatz in den massenhaften Copialbüchern der verschiedensten Art, welche bei der wie es scheint noch nicht vollzogenen Bearbeitung, resp. Extrahierung, viel Interessantes darbieten müssen.

Derartige Berichte sollten von Ordnern und Archivvorständen stets gemacht werden; sie gewähren einen außerordentlichen Nutzen, selbst dann, wenn der Inhalt des Archivs auch nur annähernd angegeben wird, und in dieser Beziehung stehen wir nicht an, das Verdienst des Verfassers anzuerkennen, der mit sichtlicher Liebe und Umsicht gearbeitet und sogar für die Vervollständigung des Archivs gesorgt hat.

Trotzdem vermissen wir in dem Berichte manches, worüber eine Auslassung am Platze gewesen wäre. Die Zusammenordnung von Originalurkunden und Acten hat unsern Beifall nicht, ebenso die Aufstellungsart. Welche Gründe den Ordner bestimmt haben, auf die bei Neueinrichtungen gänzlich zu beseitigenden Schränke für Acten zurückzukommen, vermögen wir nicht zu fassen. Liegt diese Einrichtung in den localen Verhältnissen, so mag sie passieren. Nur für Urkunden, die selbstverständlich in starken Enveloppen aufzubewahren sind, eignen sich Schränke. Die Ver-

* *

waltung der Acten in Schränken mit Schubfächern ist schwerfällig. Schon das 17. Jahrhundert entfernte diese „Würzladlein" aus den Archiven, und mit vollem Recht. Die Erfahrungen, welche wir gemacht haben, bestimmen uns, jederzeit für die strengste locale Scheidung der Urkunden von den Acten einzutreten.

Gaea. Hrsg. von H. J. Klein. 6. Jahrg. 7. Heft.

Inh.: Lichtstrahlen aus dem „Gesetz der sphärischen Molecularbewegung". — Die Geologie u. Darwin. — Geschichte u. Geographie des Kautschuk. — H. J. Klein, die geograph. Vertheilung der Gewitter. — Ueber den Zusammenhang zwischen der Lage entgegengesetzter Luftströme und dem Auftreten eines barometrischen Maximums oder Minimums. Nach den Untersuchungen von Ch. Meldrum und R. Scott. — Astronom. Kalender für November u. December 2c.

Die Grenzboten. Red.: G. Freytag. Nr. 41.

Inh.: Blicke in die Werkstätten eines südwestdeutschen Hilfsvereins. Winke für die Zukunft. — Deutschland u. England. — Der 28. September 1870. — Preußens Politik gegenüber dem deutschen Süden. — Asyle für invalide Krieger. — Kriegsbericht: Französische Volksbewaffnung. — Literatur.

Allgem. Zeitung. Beilage. Nr. 268—274.

Inh.: Der erste bittere Tropfen. — Die Leoninische Stadt. — Schäffle's „Capitalismus u. Socialismus." — Die russ. Presse u. der deutsche Krieg. 3. — Die neue Grenze gegen Frankreich. — Ein alter Kriegsbericht. — Zweite deutsche Nordpolfahrt. (Schl.) — Das preuß. Gardecorps in der Schlacht bei Sedan. — Frankreichs natürl. Nordgrenzen. 3. — Daniel Gustav v. Bezold. (Nekrolog.) — Wilhelmshöhe u. Maria-Grün. — Die Industrie des Elsasses. — Reinhold Klotz. (Nekrolog.)

Wissenschaftl. Beilage der Leipz. Zeitung. Nr. 80 u. 81.

Inh.: Die Pacificbahn. — Vom kgl. Hoftheater in Dresden. - Die zwei Arten von Cäsaren. — Stadttheater in Leipzig. — Notizen u. Literarisches.

Beilage des K. Preuß. Staats-Anzeigers. Nr. 39.

Inh.: Chronik des deutsch-franz. Krieges 1870. — Se. Majestät der König bei Sedan. — Die Haus- u. Hofmarken. — Goethe in Straßburg. — Mühlhausen und Kolmar. — Der Krieg und die deutsche Bühne. 3. — Zweite deutsche Nordpolarfahrt.

Illustrirte Zeitung. Nr. 1423.

Inh.: Die Ausweisung der Deutschen aus Paris. — Kriegschronik, Wochenschau 2c. — Prinzessin Amalie, Herzogin zu Sachsen. — Der Stanislausplatz in Nanzig. — Kampf mit Turkos bei Weißenburg. — Die sächsische Artillerie bei St. Privat am 18. August. — R. Aßmus, drei Tage vor Strasburg. — Das französ. Volksheer. — Die Ruinen von Bazeilles.

Siebenbürgisch-deutsches Wochenblatt. Nr. 39.

Inh.: Wochenschau. — Die siebenbürg. Städte u. Taxlorte vor Einführung des Municipalgesetzes. — Kriegschronik vom 17. bis 23. September. — Unsere Schulräume. (Eine Hermannstädter Localstudie.) — Correspondenzen aus Wien, Pest, Hermannstadt. — Graf Bismarck. (Forts.) — Einige Worte zum Bau der Ostbahn. — G. Falk, Immkerspäne. 1. — Verschiedenes.

Blätter f. liter. Unterhaltung. Hrsg. v. Rud. Gottschall. Nr. 41.

Inh.: R. Gottschall, kleine Schriften zur Zeitgeschichte. — A. Kretzschmar, ein Drama Oehlenschläger's. — K. G. v. Berueck, Geschichte der hannov. Armee. — Feuilleton: A. Meißner, die Bibliothek Friedrich v. Schiller's. — Bibliographie.

Magazin für die Literatur des Auslandes. Nr. 40.

Inh.: Graf v. Bismarck zur Genesis u. Zukunftsbedeutung des gegenwärt. Krieges. — Ad. Wagner über die Wiedergeburt des Elsaß u. Deutschlothringens. — Deutschlands mittelbare Eroberungen im Auslande. — Die Suprematie der Stadt Paris. — Deutsche Sympathien in den V. Staaten. — Aus dem russ. Kulturleben. — Kleine Revue, Sprechsaal.

Europa. Nr. 41.

Inh.: Vom Siegeszug der deutschen Südarmee. (Schl.) — Wohnungsnoth in der Thierwelt. — Das Herz von Candia. — Gehende Fische. — Ein Herbstbild aus Steiermark.

Gartenlaube. Nr. 41.

Inh.: Sacher Masoch, ein Damen-Duell. (Forts.) — A. Pagenstecher, freiwillige Krankenpflege auf dem Schlachtfelde. — Aus den Kämpfen der Schlacht u. des Lazareths. — W. v. Hillern, aus eigener Kraft. (Forts.) — A. v. Corvin, im Lager unserer Heere. 5. Brief. Vor Bitsch. — Blätter und Blüthen.

Daheim. 1871. Nr. 2.

Inh.: Der Commandeur des ersten bairischen Armeecorps. — H. Tharau, Amata. (Forts.) — M. Allihn, die Explosion zu Laon. — Kriegsgenrebilder. 2. — H. Blum, der große Generalstab bei u. nach Tisch. — W. Friedrich, aus Pont-à-Mousson u. Umgegend. — Eine stille Siegesfeier. — Am Familientische.

Buch der Welt. Nr. 10—12. 1871.

Inh.: K. Nuß, die Volkswehr von Wasserburg. Eine zeitgemäße Erinnerung. — G. Weck, der Dämon Napoleon's III. — R. Schmidt, zur Abrechnung mit Frankreich. — Ferd. Pflug, der Artillerie-Belagerungspark von Metz. — Deri., das Gefecht bei Weißenburg am 4. August 1870. — J. Turgénjew, am Vorabend. (Forts.) — F. Pflug, der Bauernkaiser. (Forts.) — S. Junghans, Alfred de Musset's deutscher Rhein. — G. Hiltl, um Thron u. Leben. (Forts.) — F. Henning, Kriegsbilder. — Aus allen Welttheilen.

Berliner Revue. 62. Bd. 12. Heft.

Inh.: Wochenschau. — Fr. v. Krane, die Nachbarhäuser. (Forts.) — Das polit. Gleichgewicht Europa's. 3. — Sind stehende Heere productiv? — Der Einfluß der Presse auf das religiöse Leben der Gegenwart. — Das Officiercorps der preußischen Armee. 6. — Literarisches.

Das Ausland. Nr. 40.

Inh.: Ueber die Leistungen u. Verdienste der Chemie. — Wilde Bienen u. Bienenjagden in den V. Staaten. — J. J. S. May, über die röm. Frauen. (Schl.) — Ueber Weincultur in Peru. — Die V. Staaten von Australien. — Einige Zahlen über amerik. Geldverhältnisse. — Der Pfadfinder oder Vaqueano in den La Plata-Staaten. — Der nationalökon. Werth des stehenden Heeres. — Weitere Mittheilungen über die Zusammenkunft der brittischen Naturforscher in Liverpool.

Die Natur. Hrsg. von O. Ule u. K. Müller. Nr. 41.

Inh.: O. Ule, die Erlebnisse der 2. deutschen Nordpolexpedition. 2. — K. Müller, das amerik. Museum für Naturgeschichte. — H. Meier, Amerika und die alte Welt vor Columbus. 2.

Vorlesungen im Wintersemester 1870/71.*)

26. Tübingen. Anfang: 19. October.

I. Evangelisch-theologische Facultät.

Pff. von Beck: christl. Ethik, 2. Th.: Briefe an Timotheus. — Landerer: christl. Glaubenslehre, 2. Th.; neutestam. Theologie, erster (größerer) Theil. — Oehler: Theologie des A. T.; kleine Propheten. — von Palmer: Homiletik u. Katechetik; 1. Korintherbrief; Anleitung zur prakt. Bearbeitung der sonn- u. festtägl. Evang. mit Einschluß der Leidensgesch.; Theorie u. Gesch. der Pädagogik; Geschichte der kirchl. Tonkunst, insbes. des evang. Chorals; Uebungen der evang. Predigeranstalt. — C. von Weizsäcker: Kirchengesch., 1. Th.; Dogmengeschichte, 1. Th. — **Repp.** Widmayer: exeget.-dogmat. Conversatorium. — Dr. Ableiter: ausgew. Abschnitte aus Aristoteles' Metaphysik nebst Einl. in die Philosophie d. Aristoteles.

II. Katholisch-theologische Facultät.

Pff. von Kuhn: Dogmatik in Verbindung mit Dogmengesch. — Zukrigl: Apologetik; Encyclopädie der philos. Wissenschaften u. Logik. — v. Aberle: Apostelgesch. od. Marcusevangelium; Römerbrief. — Himpel: Einl. in das A. T.; Jesaia 1. Th.; arab. u. armen. Sprache. — Kober: kathol. Kirchenrecht, 1. Hälfte; Pädagogik u. Didaktik. — Linsenmann: Moraltheologie; Pastoraltheologie. — **Repp.** Dr. Funk: Kirchengeschichte. — Zeller: Gesch. der katholischen Kirchenmusik; Contrapunkt.

III. Juristische Facultät.

Pff. Römer: Pandekten, 1. Th. (ausschl. Familien- u. Erbrecht). — Mandry: Institutionen; Rechtsgesch. — von Meibom: deutsches Privatrecht einschl. Lehenrecht; deutsche Rechtsgeschichte. — Brinz: Pandekten, 2. Th. (Erb-, Familien- und Vormundschaftsrecht, jurist. Personen); exeget. Uebungen. — Seeger: Rechtsencyclopädie; gem. deutscher Strafproceß; württemb. Strafproceß; strafrechtl. Uebungen. — Thudichum: Handels- u. Wechselrecht; dtschs. Staatsrecht; württemberg. Staatsrecht. — Pfeiffer: gem. deutscher u. württemb. ordentl. Civilproceß; summar. u. Concursproceß nach deutschem u. württemb. Rechte; deutscher u. württemb. Civilproceß in encyclop. Darstellung. — Ass. Göz: gem. deutscher ordentl. Civilproceß; württemb. ordentl. Civilproceß; Civilproceßpraktikum.

IV. Medicinische Facultät.

Pff. von Bruns: theoret. Chirurgie (Krankheiten der Knochen, Gelenke u. Blutgefäße); chirurg.-ophthalmiatr. Klinik. — v. Vierordt: Physiologie der animalen Functionen; prakt. Uebungen im physiol. Institut. — von Luschka: systemat. Anatomie, 1. Hälfte; topogr. Anatomie; physische Anthropologie; anatom. Präparirübgn. mit Prof. Dursy. — Köhler: allgem. Therapie mit Uebungen in der Arzneiverordnung; Kinderheilkunde; Poliklinik. — v. Niemeyer: spec. Pathologie u. Therapie; medic. Klinik. — Schüppel: allgem. Pathologie einschl. allg. pathol. Anatomie; pathol.-anatom. Demonstrationen u. mikrosk. Uebgn.; prakt. Arbeiten im pathol. Institut. — Säxinger: Theorie der Geburtshülfe; geburtsh. Klinik u. Krankheiten der Säuglinge; geburtsh. Operationscurs. — Nagel: Augenheilkunde. — Dursy: Osteologie u. Syndesmologie; Repetit. der Anatomie. — **Drr.** Chr. Franck: geburtsh. Operationscursus am Phantome. — J. Franck: ausgew. Abschnitte aus dem Gebiete der Hygieine, einschl. Medicinalpolizei. — Eggel: Cursus in der objectiven Krankenuntersuchung, einschl. Percussion u. Auscultation.

V. Philosophische Facultät.

Pff. von Keller: dtsch. Grammatik; Wulfila; Heliand; dtsch. Uebungen im Sem. für neuere Sprachen. — Reiff: prakt. Philo-

*) Mit dieser Nummer schließen wir die Uebersicht, indem wir von der Mittheilung des Prager Verzeichnisses absehen, das uns erst einige Tage nach dem Beginn der Vorlesungen daselbst zuging. Ausgeblieben sind die Verzeichnisse von Freiburg i. Br. und Kiel.

sophie (Rechtsphilosophie u. Moral); Gesch. d. griech. Philosophie. — Roth: Sanskritgrammatik; Forts. der Sanskritcurse. — Teuffel: Aristophanes' Wolken u. Platons Gastmahl; Horatius' Oden im sapphischen u. alkäischen Maße; im Sem. Cicero pro Murena, Plautus' Trinummus 2c. — Köstlin: über Göthe u. seine Werke; Gesch. u. System der Aesthetik; Gesch. der philos. Ethik (der Moral- u. Staatstheorien alter u. neuer Zeit). — Michaelis: Geographie von Griechenland; Tacitus Dialogus de oratoribus; im Seminar Demosthenes' Rede üb. den Kranz, Aeschylos Eumeniden 2c. — Sigwart: Einl. in die Philosophie u. Logik; philos. Anthropologie; üb. Schleiermacher. — J. Weizsäcker: neueste Gesch. Europas von 1815 bis 1870; Geschichte der nordamerikanischen Freistaaten bis heute; histor. Uebungen. — Merx: Psalmen; exeget. u. kritische Uebungen im A. T.; Elemente des Syrischen u. Chaldäischen; Arabisch, 3. Cursus. — Hirzel: Gesch. des höh. Schulwesens in Württemberg. — Peschier: französ. Interpretations- u. Redeübungen; Gesch. der französ. Literatur; im Sem. für neuere Sprachen Französisch; engl. u. französ. Sprachunterricht. — Rapp: Shakspeare's Romeo; Calderon u. Camoens; Privatunterricht in den europ. Sprachen. — Fehr: Universalgeschichte, 1. Hälfte; Gesch. Europas von 1848 bis 1870; histor.-polit. Conversatorium; histor. Uebungen (Augustinus de civitate Dei). — Holland: Lieder der älteren Edda; Bridankes Bescheidenheit; Dantes Divina Commedia nebst Einl. über den Dichter u. seine Werke; über die Romanzen vom Cid nebst Erklär. einzelner derselben; Uebungen im Italienischen u. Spanischen. — Herzog: über Homers Ilias u. die hom. Frage; Cicero de legibus mit Einl. über die antike Rechts- u. Staatsphilosophie; Seminar. — Kugler: griech. Geschichte oder Gesch. des deutschen Reichs von Karl d. Gr. bis auf Karl V; Gesch. des Zeitalters Friedrichs d. Gr. u. Maria Theresia's; histor. Uebungen. — Leibnitz: Zeichnungsinstitut. — **Prdoc.** Liebmann: empir. Psychologie; Gesch. der Naturphilosophie neuerer Zeit. — **Lect.** Dr. Milner: Miltons Paradise Lost; engl. Stil- u. Redeübgn.; Englisch im Seminar für neuere Sprachen; englischer Privatunterricht.

VI. Staatswirthschaftliche Facultät.

Pff. v. Schüz: Finanzwissenschaft; Volkswirthschaftspolitik. — Hoffmann: württemb. Finanzrecht; württemb. Gemeinderecht. — Weber: landwschaftl. Betriebslehre; Landwirthschaftslehre, 1. Th. — Fricker: deutsches u. württemb. Staatsrecht. — Hack: Nationalökonomie; Encyclop. d. Staatswissenschaften. — **Dr.** von Rümelin: polit. Statistik; Rechtsphilosophie.

VII. Naturwissenschaftliche Facultät.

Pff. von Mohl: Anatomie u. Physiologie d. Pflanzen; Demonstrationen aus der Anatomie d. Pflanzen. — v. Quenstedt: Mineralogie; Krystallographie. — Reusch: physikal. Demonstrationen u. Uebungen; Technologie. — von Leydig: vergl. Anatomie; histol. Uebungen. — Hoppe-Seyler: organ. Chemie mit Rücksicht auf Zoochemie; Toxicologie u. forens. Chemie; Arbeiten im Laboratorium. — Hankel: Elemente der höh. Analysis; Gesch. der Mathematik. — Fittig: allgem. Experimentalchemie, unorgan. Theil; chem. Uebgn. u. Untersuchungen im Laboratorium. — Hohl: Arithmetik u. Algebra (oder: Einl. in die Differential- u. Integralrechnung); Stereometrie u. Trigonometrie; sphär. Trigonometrie; geometr.-algebr. Aufgaben. — Henkel: Pharmacognosie mit Demonstrationen; pflanzl. Gewebelehre, als Einl. zu d. mikrosk. Uebgn.; mikrosk. Prakticum. — Hegelmaier: Naturgesch. u. Charakteristik der officinellen Pflanzen; Kryptogamenkunde ausschl. Mycetologie; über Pilze, mit Rücks. auf Parasiten- u. Gährungslehre. — Kommerell: neue Geometrie; Constructionsübungen im Linearzeichnen u. darstell. Geometrie; im mathem. Sem. Repetit. in der Elementarmathematik. — **Prdocc.** Städel: Repet. der organ. Chemie; über die Berechnung der chem. Formeln; theoret. u. physikal. Chemie. — Gundelfinger: Einl. in die höh. Algebra; Determinantentheorie.

27. Lyceum Hosianum in Braunsberg.

I. Theologische Facultät.

Pff. ord. Menzel: Einleitung ins theol. Studium u. Apologetik Th. 1; Dogmatik (Lehre von Gott); Repetitorium. — Thiel: Kirchengesch. 1. Zeitalter; Kirchenrecht; kirchengeschichtl. Repetitorium. — Hipler: Pastoraltheologie; kirchl. Hymnologie; Erklärung von Joh. Chrysostomus de sacerdotio. — **Pf. extr.** Dittrich: Moraltheologie Th. 1; neuere Kunstgeschichte; Erklärung von Clemens Alexandrinus „Quis dives salvetur." — **Prdoc.** Weiß: bibl. Einleitung; Jesaias; Evang. Lucas; syrische oder arab. Uebungen.

II. Philosophische Facultät.

Pff. ord. Bender: Urgeschichte des Menschengeschlechtes u. der oriental. Völker; preuß.-ermländ. Geschichte; krit. Behandlung von auserles. geschichtl. Stücken; Geschichte der christl. Poesie bei den Deutschen. — Feldt: Experimentalphysik; popul. Astronomie oder Gesch. der Physik seit Galilei; Differentialrechnung. — Michelis: Logik; Vergleichung der Erkenntnißlehre des heil. Thomas von Aquin mit der des Aristoteles u. Kant; Elemente der Geologie. — **Pf. extr.** Weißbrodt: latein. Disputationsübgn.; Euripidis Iphigenia Taurica; T. Lucretii de rer. nat.; Religion der Griechen.

28. Landwirthschaftliche Akademie Proskau.

Anfang: 17. October.

Director Dr. Settegast: vergleich. Exterieur der Hausthiere; Schafzucht u. Wollkunde mit Demonstratt. — **Pff.** Heinzel: Psychologie; Anatomie, Physiologie u. Geographie der Pflanzen. — Krocker: unorgan. Experimentalchemie; analyt. Chemie u. Uebungen in landwirthschaftl. chem. Arbeiten im Laboratorium. — Dammann: Anatomie d. Hausthiere; Geburtshülfe; Hufbeschlagkunde; veterinärklin. Demonstrationen; Pferdezucht u. Pferdehandel; Schweinezucht. — **Drr.** Pape: Experimentalphysik; Mathematik. — Hensel: allgem. Zoologie; Physiologie der Hausthiere. — Werner: allg. Acker- u. Pflanzenbau; Rindviehzucht. — v. Scheel: Nationalökonomie; über den nordd. Bund u. den deutschen Zollverein. — Friedländer: Technologie. — Weiske: physiol. Experimentalchemie. — Gruner: Geognosie; Bodenkunde. — Baurath Engel: landw. Baukunde. — Rechnungsrath Schneider: Buchführung. — Administr. Schnorrenpfeil: spec. Pflanzenbau. — Garteninsp. Hannemann: Gemüse-, Hopfen- u. Weinbau; Obstbenutzung; Anleitung zur Verschönerung der Landgüter. — Oberförster v. Ernst: Forsttaxation und Forstbenutzung.

Ausführlichere Kritiken

erschienen über:

Barkow, Verkrümmungen. (Von E. Wenzel: Schmidt's JB. d. Med. 9.)
Bender, Geschichte der Studien in Ermland. (Von A. Ruland: R. Litbl. 20.)
Boissier, Cicero. (Von J. M.: A. Lit.-Z. 38.)
Dauban, prisons de Paris. (Von H. Lot: Rev. cr. 33.)
Ebeling, neue Bilder. (Von Gottschall: Bl. f. l. U. 40.)
Frank, christl. Gewißheit. I. (Z. f. Pr. u. K. 60, 3.)
Graser, Norddeutschlands Seemacht. (Von K. W.: A. Mil.-Z. 37.)
Hanslick, Concertwesen 2c. (Von Schletterer: A. A. Z. 265 f.)
Hergenröther, Monumenta. (Von Ginzel: R. Litbl. 20.)
— Photius. III. (Desgl.)
Hinschius, Kirchenrecht. (Von Dr. *: A. Lit.-Z. 38.)
v. Hohenbruck, Holzexport. (Von Gayer: Baur's Mschr. 9.)
Künecke, Factoren. (Von Kormann: Schmidt's JB. d. Med. 9.)
Laurent, Clem. Rom. (Von Ad. G. Weiß: R. Litbl. 20.)
Lemcke, Aesthetik. (Von S.: A. kirchl. Z. 8-9.)
v. Löher, Abrechnung. (Lpz. Z., W. B. 79.)
Mestral, tableau de l'église chr. (R. ev. KZ. 38.)
Michalowski, orig. eelt. (Von L. Leger: Rev. cr. 33.)
Riemeyer, Handbuch d. Percussion u. A. (Von H. Rohlfs: Schmidt's JB. d. Med. 9.)
Nilles, rat. festorum. (Von Cl. Meckel: R. Litbl. 20.)
Rosenkranz, Hegel. (Von L. B. Förster: Lehm. Mag. 39.)
Roth, zur Geschichte des bayr. Volksrechtes. (Von M. Thevenin: Rev. cr. 33.)
v. Schroff, Pharmakognosie. (Von A. Buchner: R. Rep. f. Ph. 9.)
Schulze, rom. Tendenzen. (Von Reusch: R. Litbl. 20.)
S....n, Gesch. Oesterreichs. I. II. (Von H. Prutz: Bl. f. l. U. 40.)
Siebenhaar, Commentar. (Lpz. Z., W. B. 78.)
Sims, Klinik der Gebärmutter-Chirurgie. (Von Dr. H.: Wiener med. Wschr. 44.)
Sommer, Predigtstudien. (Von E.: Z. f. Pr. u. K. 60, 3.)
Stapfer, L. Sterne. (Von A. Beljame: Rev. cr. 33.)
Veith, Bergwörterbuch. (Z. f. Bergrecht 2.)
Weber, Zollverein. (Von J. F.: Lpz. Z., W. B. 79.)
Zirngiebl, Studien. (Von Schwab: R. Litbl. 20.)

Wichtigere Werke der ausländischen Literatur.

Englische.

Castle, Edw. J., the law of commerce in time of war; with particular reference to the respective rights and duties of belligerents and neutrals. (160 p. 8.) 5 s.

Direks, H., Perpetuum Mobile; or a history of the search for self-motive power, from the 13th to the 19th century. Second series. (400 p. 8.) 10 s.

Enthält viele Illustrationen und einen sehr vollständigen Index. Die erste Serie erschien im Jahre 1861.

Fix, Th. L., Freemasonry: an aecount of the early history of Freemasonry in England, with illustrations of the principles advocated by that institution. (62 p. 12.) 2 s. 6 d.

Jones, H. L., essays and papers on literary and historical subjects. (284 p. 8.) 12 s.

Pare, W., co-operative agriculture. A solution of the land question. (8.) 3 s.

Underwood, W., the life of the Rev. Dan. Taylor, a monograph written for the general Baptist Centenary. (108 p. 18.) Leicester. 1 s.

Niederländische.

Beerstecher, L. H., de staatsinrigting in Nederland. (312 bl. 8.) Kampen. f 2,50.

Keuren en Ordonnantiën der stad Delft. Van den aanvang der XVIe eeuw tot het jaar 1536. Naar twee Hss. gecopiëerd en met eenige aanteekeningen voorzien door Mr. J. Soutendam. (257 bl. roy. 8.) Delft. f 3.

Sepp's Nederlandsche insecten. 2e serie. 2e deel. Bijeengebragt door Dr. S. C. Snellen van Vollenhoven. Nr. 47—50. (bl. 219—236. 4. en gelith. gekl. plaat Nr. 47—50.) 's Gravenhage. f 4.

Westrik, J., Konstantinopel, Smyrna, het Suez-kanaal, Jerusalem. Reisherinneringen. (224 bl. 8. met 1 portret, 1 kaart en 6 platen.) Amsterdam. f 1,90.

Antiquarische Kataloge.

(Mitgetheilt von der Antiquariats-Buchhandlung Kirchhoff u. Wigand.)

Stargardt in Berlin. Nr. 95. Manuscripte, Adels-Diplome, Wappenbriefe ꝛc. Nr. 96. Numismatik u. Sphragistik.

Weigel, T. O., in Leipzig. Protestantische Theologie.

Auctionen.

(Mitgetheilt von denselben.)

14. November in Leipzig (T. O. Weigel): Bibliotheken des Director G. F. Waagen in Berlin, Dr. O. Bayer und Dr. W. G. Friedrich in Leipzig.

Nachrichten.

Der außerordentl. Professor H. Zschokke in Wien ist zum ordentl. Professor des Bibelstudiums A. T., der Dr. K. Werner in St. Pölten zum ordentl. Professor des Bibelstudiums N. T. an der Wiener theol. Facultät; der Privatdocent Dr. L. Rydel zum außerordentl. Professor der Augenheilkunde an der Universität Krakau ernannt worden.

Professor Dr. Wach in Rostock ist als Professor des Strafrechts nach Tübingen berufen worden.

Dem Oberlehrer Dr. Reimann an der Realschule zum Heil. Geist in Breslau ist das Prädicat Professor beigelegt worden.

Der Breslauer Privatdocent Georg Korn, Herausgeber des Breslauer Urkundenbuches (vgl. Centralbl. Nr. 40 S. 1077), ist in der Schlacht bei Mars-la-Tour am 16. August gefallen.

Anfang October † in Wien der namentlich als Geolog bekannte Bergrath Franz Kleinpeter im 83. Lebensjahre.

Zur Abwehr.

(Durch Zufall verspätet.)

In Nr. 33 des Centralblattes erklärt J. Brandis die im Philol. Anzeiger 1870, Nr. 2, p. 103 befindliche Anzeige von E. Curtius Schrift „über die knieenden Figuren" u. s. w. „als nur aus Mißgunst und Haß entstanden." Davon hätte 1) abhalten sollen, daß ich den Philol. Anzeiger herausgebe: man mag über mich und den Philologischen Anzeiger denken wie man will, daß ich aus derartigen Motiven hervorgegangene Anzeigen aufgenommen hätte, wird man nicht nachweisen können. Und 2) die betreffende Anzeige selbst; jeder Unbefangene wird in ihr neben dem Ausdruck des Unwillens über eine nicht zu billigende Art archäologische Fragen zu behandeln, auch den der gebührenden Anerkennung finden. Demnach glaube ich mit vollstem Rechte obiges Urtheil des Hrn. J. Brandis als ein unbegründetes zurückweisen zu dürfen.

Göttingen, 23. August 1870. Dr. Ernst v. Leutsch.

An dem Gymnasium zu Oldenburg ist zu Ostern n. J. die 9. Lehrerstelle mit einem Anfangsgehalte von 500 Thalern zu besetzen. Philologen, die sich um dieselbe zu bewerben beabsichtigen, wollen ihre Gesuche und Zeugnisse bis zum 1. November d. J. hierher einsenden.

Oldenburg, 1870. October 5.

Evangelisches Oberschulcollegium.
H. Erdmann. [209

Literarische Anzeigen.

Im Verlage von F. Berggold in Berlin erschien so eben:

Geschichte des Zweiten Kaiserreiches

von Taxile Delord.

Deutsche rechtmäßige Ausgabe. Preis pr. Bd. 2½ Thr.

1. Band, 1848—1856, enth.: Die Entstehung des Zweiten Kaiserreiches und seine Geschichte bis zu seinem Gipfelpunkte, Ende des Krimkrieges. 2. Band, 1848—1859, enth.: Die Parteien in Frankreich und dessen Geschichte bis Ende des Italienischen Krieges, Zeit der Schwäche und Isolirung.

Die zahlreichen Beurtheilungen der Presse rühmen das Werk als das bedeutendste, welches über das Zweite Kaiserreich geschrieben und heben die ungeschminkte und unparteiische Darstellung des Verfassers hervor. [207

In der **Dieterich**'schen Buchhandlung in **Göttingen** sind neu erschienen: [206

Clebsch, A., Ueber die Abbildung einer Classe von Flächen 5. Ordnung. gr. 4. 24 Gr.

Waitz, G., Das Carmen de bello Saxonico oder Gesta Heinrici IV. gr. 4. 1 Thlr. 6 Gr.

Radakowitsch, N., Ueber den Kreisprocess der mechanischen Wärmetheorie und die Constanz der specifischen Wärmen der Gase. gr. 8. geh. 16 Gr.

Philologus, Zeitschrift für das klass. Alterthum hrsg. von E. v. Leutsch. Bd. 30. 6 Hefte. gr. 8. geh. 5 Thlr. netto.

Anzeiger, Philologischer. Als Beiblatt zum Philologus, hrsg. von E. von Leutsch. Band II. 12 Hefte. gr. 8. geh. 5 Thlr. netto.

Benfey, Th., Ueber die Entstehung und Verwendung der im Sanskrit mit r anlautenden Personalendungen. gr. 4. geh. 24 Gr. netto.

In meinem Verlag erschien soeben und ist durch mich sowie durch jede Buchhandlung zu beziehen: [208

Dictionnaire
d'Etymologie Daco-Romane

Elements Latins
comparés
avec les autres langues romanes
par
A. de Cihac.

XII. 334 Seiten. 8°. Thlr. 2. pr. Cour.

Die lateinischen Elemente der daco-romanischen vulgo walachischen Sprache sind in dem vorliegenden Werke zum ersten Male vollständig zusammengestellt und zugleich mit den andern romanischen Sprachen verglichen worden. Das Wörterbuch ist nach der alphabetischen Reihenfolge der daco-romanischen Stammwörter geordnet; unter diese sind die Ableitungen und Zusammensetzungen in der Regel nach gleicher Ordnung eingerückt. Durch die Vergleichung mit den entsprechenden Wortbildungen in dem ganzen übrigen Gebiete der romanischen Sprachen und Dialecte hat das Werk ohne Zweifel nicht nur für den Sprachforscher, sondern auch für das ganze gebildete Publicum überhaupt ein erhöhtes Interesse gewonnen. Die Bearbeitung der **fremden Elemente** im Daco-Romanischen, welche aus dem **Slavischen, Albanesischen, Neugriechischen, Türkischen** und **Magyarischen** stammen, liegt bereits im Manuscripte vor und wird den zweiten Theil dieses Werkes bilden.

Frankfurt a/M. **Ludolph St. Goar.**
Zeil 30.

Antiquarischer Bücherverkehr.

K. F. Koehler's Antiquarium in **Leipzig**, Poststr. 17.
Bedeutendes Lager wissenschaftlicher Werke.
Cataloge gratis und franco. [3

Druck von W. Drugulin in Leipzig.

Literarisches Centralblatt

für Deutschland.

Nr. 44.] Herausgeber und verantwortlicher Redacteur Prof. Dr. Fr. Zarncke. [1870.

Verlegt von Eduard Avenarius in Leipzig.

Erscheint jeden Sonnabend. — 22. October. — Preis vierteljährlich 2 Thlr.

Inhalt:

Oncken, die Staatslehre des Aristoteles.
v. Reichlin-Meldegg, System der Logik nebst Einleitung in die Philosophie.
Baumann, die Lehren von Raum, Zeit u. Mathematik in der neueren Philosophie. 2. Bd.
Skarlatos, Konstantinoupolis. T. III.
Fischer, Michael Gaspar Lundorp.
Benedey, die deutschen Republikaner unter der französ. Republik.
Josefa v. Hoffinger, Licht- und Tonwellen.
Hölzschl, das Höhenmessen mit Metall-Barometern.
Hansen, Bestimmung der Sonnenparallaxe durch Venusvorübergänge.
Dohrn, zur Kenntniß der Müller'schen Gänge.
Hüter, die Flexionen des Uterus.
Kunze, Lehrbuch der prakt. Medicin. 1. Bd.
Brenner, Untersuchungen u. Beobachtungen auf dem Gebiete der Elektrotherapie. 2. Bd.
Plinii Sec. Epist. rec. Keil.
Thibaut, das Jatapatala.
Collection of the poems of Tukârâma. Vol. I.
Morel, Offenbarungen der Schwester Mechthild von Magdeburg.
Angerstein, Handbuch für Turner.

Philosophie.

Oncken, W., Prof., **die Staatslehre des Aristoteles** in historisch-politischen Umrissen. Ein Beitrag zur Geschichte der hellenischen Staatsidee und zur Einführung in die Aristotelische Politik. 1. Hälfte. Leipzig, 1870. Engelmann. (XVI, 299 S. gr. 8.) 1 Thlr. 22½ Sgr.

Dieses Buch hat vor vielen einen Vortheil: es liest sich sehr angenehm; ja wenn sie über die Anmerkungen wegblicken wollen, so können selbst die Personen, welche mit den griechischen Buchstaben auf gespanntem Fuß stehen, es ohne Schwierigkeit lesen und sich so mit Dingen bekannt machen, die gemeiniglich die Gelehrten unter sich behalten. Das ist nichts Geringes; und es trifft sich gut, daß des Verf.'s schönes Talent lichtvoller Darstellung einem Werke zu Gute gekommen, dessen Kenntniß in unsern Tagen einem stets sich erweiternden Kreise zum Bedürfnisse wird. Die Einleitung (80 Seiten) giebt uns Abhandlungen 1. über Aristoteles als Naturforscher und Lehrer der Politik, — man kann aus diesem Titel schon den Hauptgedanken ahnen; 2. über die Vorträge des Aristoteles über Ethik und Politik, — auch hier tritt des Verf.'s Ueberzeugung gleich in der Ueberschrift hervor. Nun kann man zwar nichts dawider haben, wenn die Hypothese von den Collegien-Heften einmal recht anschaulich und eindringlich vorgetragen wird; nur möchten wir den Verf. davor warnen zu glauben, er hätte irgend etwas bewiesen. Das geht so nicht. Wir stehen hier vor einem der schwersten Probleme der Kritik, der Composition der einzelnen Schriften des corpus aristotelicum; eine Composition, die weder bei allen Schriften dieselbe ist, noch sich von einer beweisen läßt, wenn nicht zugleich die andern in Betracht gezogen werden. Der dritte Abschnitt der Einleitung endlich giebt nach bewährten und bekannten Büchern die Geschichte des Textes der aristotelischen Politik seit dem 13. Jahrhundert. Das erste Buch des Werkes selbst, — weiter geht die Publication noch nicht, — zeigt uns die Kritik, welche Aristoteles einmal an den früheren Theorien, also namentlich Plato, sodann an dem lykurgischen Sparta übt. Der Verf. hat sich, wie auch ein früheres Werk von ihm beweist, durchaus den weiten Gesichtskreis angeeignet, in welchem die heutige Betrachtung der Probleme griechischer Geschichte steht. Diese historisch-politischen Darstellungen sind offenbar die Stärke des Verf.'s; und wie sie für ein größeres Publicum sehr anziehend sein müssen, wird doch auch der Gelehrte sich aus diesem Theile des Buches Manches zu weiterer Ueberlegung ad notam nehmen können. Namentlich die beiden Abschnitte über die „Wiederbelebung Lykurgs im Zeitalter des Agis und Kleomenes" und über „Sparta im Licht des attischen Lakonismus" sind sehr pikant und dabei nicht oberflächlich gearbeitet. Doch haben wir bei den politischen Erörterungen des Verf.'s einige Reserven zu machen. Er stellt Aristoteles dar als eine Art von modernem Annexionisten, der in einem kleinen Staat die Pension verzehrt, die der macedonische Hof dem ehemaligen Prinzenerzieher ausgeworfen, und der nun mit souveräner Verachtung auf die Kleinstaaterei herabsieht und jedem zu verstehen giebt: wartet nur, wir kriegen euch doch. Nun ist es allerdings nicht leicht zu sagen, wie Aristoteles sich das Verhältniß der macedonischen Herrschaft zu der πόλις, der bleibenden Grundform des griechischen Lebens, vorgestellt habe. Gewiß ist, daß Aristoteles dem griechischen Bürger weder die Sarisa der macedonischen Landwehr, noch den silbernen Schild der tapferen Junker als letzten Ausdruck menschlicher Glückseligkeit anempfohlen hat, sondern daß sein Ideal politischen Lebens sich streng innerhalb des Rahmens der griechischen πόλις hält. Nahe zusammen hiermit hängt die auffallende Art, wie der Verf. beständig von dem „Hellenismus" spricht, den er, im Vergleich mit den letzten Zeiten griechischer Freiheit, stets als ein Höheres darstellt. Die Geschichtschreiber in ihrem Eifer für den Fortschritt des Menschengeschlechts sind leicht geneigt zu sagen: post hoc, ergo melius hôc. Allein es giebt auch Zeiten des Verfalls; und wir brauchen einem so gründlichen Kenner der Geschichte nicht nachzuweisen, daß unter der macedonischen Säbelherrschaft in Griechenland in der That Alles verfallen ist, was die Griechen ehrwürdig und liebenswürdig machte, und daß die Beherrschung Asiens durch macedonische Götter-Könige und ihre Heerschaaren dafür ein ärmlicher Ersatz war, der nur der Eitelkeit und der Habgier der Griechen Spielraum gab, und für den allgemeinen Untergang aller sittlichen und intellectuellen Güter nicht einmal den leeren Trost der Einheit gewährte. Endlich erlauben wir uns den Verf. zu warnen, Aristoteles gar zu sehr als einen völlig modernen Menschen darzustellen, der gegen spartanische und platonische Zwangsanstalten zuerst den Begriff der individuellen Freiheit geltend gemacht hätte. Es ist wahr, Ansatzpunkte finden sich dazu bei Aristoteles, Ansätze, die seinem tiefen Blick in das Wesen des Menschen die höchste Ehre machen. Aber im Ganzen ist Aristoteles doch merkwürdig Grieche geblieben und theilt die wesentlichen Voraussetzungen der griechischen Ansicht vom Staat. Wenn man davon ausgeht, daß das Ganze früher ist als der Theil, ja daß τὸ μόριον οὐ μόνον ἄλλου ἐστὶ μόριον, ἀλλὰ καὶ ὅλως ἄλλου, so kann man nicht zur

Freiheit des Individuums in unserm Sinne gelangen. Als in einem vergessenen Winkel der Welt das Wort gesprochen wurde: Gebet dem Kaiser was des Kaisers ist und Gott was Gottes ist, da, und nicht früher, ward in den Herzen der Menschen der Grund zu jener festen Burg gelegt, von der aus die Freiheit des Individuums gegen die Allmacht des Staates und gegen den Aberglauben an seine Alleinberechtigung wieder erobert werden konnte; und noch heute stehen wir mitten in der Arbeit dieser Vindication. Doch das sind vielleicht nur abweichende Ansichten, die kein Recht geben den Verf. zu tadeln. Schwächer, wir dürfen es nicht verhehlen, sind die philosophischen Partien, namentlich im ersten Theil der Einleitung; wie denn der Verf. Empirie und Induction für gleichbedeutend hält, ohne zu bedenken, daß jede Induction den Schlußsatz schon voraussetzt, also auf eine von der Erfahrung verschiedene Quelle der Erkenntniß hinweist. In sofern müssen wir fürchten, daß die rückständige Hälfte des Werkes in einer Hinsicht ungenügend ausfallen werde; ungenügend für die strenge Wissenschaft, meinen wir, nicht für das größere Publicum, dessen Interesse sich auf die Politik beschränken wird, und das sich weniger daraus macht, eine Einsicht zu bekommen in den metaphysischen Unterbau der Werke praktischer Philosophie. Da der Verf. nach alter guter Sitte die Belegstellen unter den Text setzt, so müssen wir bemerken, daß er die aus der Politik citierten Stellen zwar richtig verstanden hat (unter den vielen Conjecturen sind sogar einige brauchbare), weniger aber schon die aus der Ethik; und je weiter er sich von diesen Büchern entfernt, desto unsicherer wird das Verständniß (sonderbarer Weise häufen sich hier auch die Fehler im Abschreiben des Griechischen). Die Beweise haben wir in der Hand, dürfen sie aber hier nicht geben; und nur damit der Verf. diese Bemerkung nicht für ganz unbegründet halte, machen wir ihn auf die dritte der von ihm S. 168 citierten Stellen aufmerksam. Die Ausstattung ist sehr schön und so wie man sie bei der Verlagshandlung gewohnt ist. T—k.

Reichlin-Meldegg, Dr. K. Alex. Freih. v., Prof., **System der Logik nebst Einleitung in die Philosophie** zum Gebrauche bei akademischen Vorlesungen und zum Selbstunterricht. 2. Abth. Wien, 1870. Braumüller. (gr. 8.) 3 Thlr. 10 Sgr.

I. Einleitung zur Philosophie. (VI, 307 S.)

II. System der Logik. (VII, 281 S.)

Der Veteran des Rationalismus, der selbst „keiner philosophischen Schule ausschließlich huldigt", ist bekanntlich kein Freund der Hegel-Schelling'schen Schule, also auch nicht derjenigen Logik, welche zugleich Metaphysik sein will. Aber auch nicht der Kant-Herbart'schen, welche die Logik als eine Wissenschaft von der Form, der Art und Weise des Denkens betrachtet, ihr einen durchaus formalen Charakter giebt. Der Fehler der ersteren liegt nach ihm in der völligen Identificierung des Denkens und Seins, des Subjects und Objects, der Denk- und Seinsformen; jener der letztern in der Aufhebung der Beziehung der Denkform zum Denkstoff, in der völligen Trennung des letzteren von ersterer. Daraus folgt, daß ihm jene insofern gegen die formale ein Fortschritt scheint, als sie die obige Beziehung zwischen Form und Stoff herstellt, die Trennung beider beseitigt, zwischen „Natur- und Denkgesetzen einen Parallelismus geltend macht" (II, 15). Die „Uebereinstimmung" des Denkens mit dem Sein, aber nicht wie Hegel die Identität beider behauptet zu haben, betrachtet er als das Hauptverdienst Schleiermacher's. Die Denkformen (Begriff, Urtheil) sind den Existenzformen der Dinge (substantiellen Formen und Actionen) parallel. Die Wissenschaft hat im Denken und in den Denkgesetzen den Parallelismus der Denk- und Existenzformen, der Denk- und Naturgesetze nachzuweisen. Letzteres thut der Verf., indem er wie Schleiermacher die Einseitigkeit der subjectiven, wie jene der objectiven Logik zu überwinden sucht. Logik ist ihm zwar weder eine metaphysische noch kosmologische, wohl aber eine „anthropologische, speciell psychologische Wissenschaft", im Gegensatze zur äußeren eine „innere Naturwissenschaft" (II, 54). Damit ist im Gegensatz zum normativen ihr lediglich beschreibender Charakter entschieden. Statt zu zeigen, wie die Form des Denkens beschaffen sein soll, um richtig und gültig zu denken, lehrt sie bloß, wie dieselbe tant bien que mal wirklich beschaffen ist. Da sie nach Obigem ganz und gar eine psychologische Wissenschaft sein soll, so erscheint die vom Verf. beliebte Trennung in einen psychologischen, analytischen und angewandten oder dialektischen Theil im Grunde überflüssig. Jener behandelt die psychologischen Vordersätze, welche „die geistige Stellung, die Elemente, den Ursprung und die Organe des Denkens und Erkennens bestimmen"; die „reine Denklehre" dagegen „die Thätigkeiten und Gesetze des Denkens im Allgemeinen und im Begreifen, Urtheilen und Schließen insbesondere mit Nachweisung der Parallele der den Denkgesetzen und Denkformen entsprechenden Naturgesetze und Naturformen", der angewandte Theil aber die Uebertragung der Resultate der reinen Denklehre auf das Leben und die Wissenschaft. Unter jener „Nachweisung" des „schon von Spinoza erkannten" Parallelismus ist aller Wahrscheinlichkeit nach die allenthalben und auch II, 61 wiederholte Behauptung gemeint, daß den Denkgesetzen die Naturgesetze, den Denkformen die Existenzformen der Dinge entsprechen: „Denken, sagt der Verf., ist ein Vergleichen, Trennen und Verbinden, welches ohne die Voraussetzung eines Verhältnisses oder Verhaltens der zu vergleichenden, zu trennenden und zu verbindenden Objecte unter einander unmöglich wäre". Der „Dreiheit des objectiven Naturverhältnisses" (als Inhärenz im Raume, als Causalität in der Zeit und als Wechselwirkung) entspricht die „Dreiheit des subjectiven Denkprincips" (Satz der Identität, des zureichenden Grundes und des ausgeschlossenen Dritten). Daß jene Denkformen nur dann objective Geltung besitzen könnten, wenn zwischen den Objecten selbst objective Beziehungen vorhanden sind, ist zweifellos; daß sie dieselbe aber wirklich besitzen, ließe sich nur dann erweisen, wenn wir ein Mittel besäßen, die Formen des Denkens mit den Formen des Seins unmittelbar, d. h. nicht wieder mittelst des Denkens zu vergleichen. So lange es an diesem fehlt (und es wird wohl immer daran fehlen), bleibt der Parallelismus der Denk- und Seinsformen mindestens eine ebenso willkürliche Voraussetzung als die Identität des Denkens und Seins. Die Durchführung des einmal eingenommenen Standpunktes zeichnet sich durch logische Sauberkeit und belebte Darstellung, die auch einem größeren Leserkreis verständlich zu werden trachtet, vortheilhaft aus. Der Titel bereitet übrigens dem Leser keine geringe Enttäuschung. Die nur beiläufig angekündigte Einleitung in die Philosophie umfaßt die ganze erste an Bogenzahl stärkere Abtheilung, von welcher wieder der größte Theil (S. 19 — 307) durch eine hier gewiß nicht erwartete kritische Darstellung des gesammten Entwicklungsganges der Philosophie von Thales bis Herbart eingenommen wird. Die vom Verf. vorgebrachte Entschuldigung, es sei die wissenschaftliche Behandlung des Theiles nicht leicht ohne propädeutische Anschauung des Ganzen auszuführen, vermag dieser formlosen Anschwellung eines Paragraphen der Einleitung zur Buchstärke gegenüber wohl kaum auszureichen. Die tüchtige lichtfreundliche, aller Mystik und Pfäfferei abholde Gesinnung des Verf.'s wird auch der mit dessen wissenschaftlicher Grundlage nicht Einverstandene in dem Buche bereitwilligst anerkennen.

Baumann, Dr. Joh. Jul., Prof., **die Lehren von Raum, Zeit und Mathematik in der neueren Philosophie** nach ihrem ganzen Einfluss dargestellt und beurtheilt. 2. Bd. Berlin, 1869. G. Reimer. (VIII, 686 S. gr. 8.) 3 Thlr.

Ueber den ersten Band dieses bedeutenden Werkes ist in diesem Blatte gesprochen worden. Die eigenthümliche Form

desselben, die einer Sammlung wohlgeordneter und scharfsinnig rubricierter Citate, einem protocollierten Zeugenverhör aller hervorragenden neueren Denker über die philosophischen Grundbegriffe der Mathematik gleicht, ist unverändert geblieben. Dieser Band beschäftigt sich mit Leibnitz, dessen Verhältniß zu Clarke seit langer Zeit wieder eine eingehende, obgleich der Haltung des Ganzen gemäß, excerptartige Darstellung erfährt, Berkeley und besonders ausführlich mit dem oft, aber immer aus zweiter Hand citierten und eigentlich wenig gekannten Hume. Den Schluß macht ein „kurzer Lehrbegriff von Geometrie, Raum, Zeit und Zahl", worauf „Regeln aus dem Ganzen" folgen. Jener enthält eine sinnreiche Widerlegung des Versuchs, die Geometrie für eine bloße äußere Erfahrungswissenschaft zu erklären. Das geometrische Wissen ist zwar „so gut Erfahrungswissen, trotz seiner Nothwendigkeit, wie alles Wissen"; der Unterschied liegt in der besondern Art und Weise; dasselbe ist „eine nahe leichte und gewisse Erfahrungserkenntniß von Elementen und ihren Beziehungen zu einander innerlich im Geiste". Darin, daß durch die vorausgesetzte objective Gültigkeit der geometrisch-exacten Vorstellungen die mathematische Erkenntniß der Wirklichkeit sicher und gewiß sich gestaltet, liegt der „Hinweis, daß in der That die geometrischen Sätze in der Natur objective Gültigkeit haben". Da „das Gefühl, irgendwo zu sein, die Seele niemals verläßt", so ist der Raum „weil eine ursprüngliche allgemeine und nothwendige Vorstellung der Seele", eben darum keineswegs, wie Kant wollte, bloß subjective Anschauungsform. Der Zeit ordnet der Verf. die Dauer über und legt Verwahrung dagegen ein, dieselbe nach Kant's Vorgange nach dem Raume und diesem parallel behandelt zu sehen, sowie er auch gegen die Ableitung der (gleichfalls objectiven) Zahl aus der Zeit Protest erhebt. Leider hat der Verf. unterlassen, seine kritischen Erörterungen auch über Kant hinaus, namentlich auf die Raum- und Zeitlehre des Idealismus und Herbart's auszudehnen. Ueber den thatsächlichen sowie den erlaubten Einfluß der Mathematik auf die Philosophie und dessen Grenzen enthalten die „Regeln" am Schlusse anregende Andeutungen, welche das umfangreiche Werk, seiner barocken Form ungeachtet, zu einer ebenso fruchtbaren als dankenswerthen Lectüre machen.

Geschichte. Biographie.

Ἡ Κωνσταντινούπολις ἤ περιγραφὴ τοπογραφική, ἀρχαιολογικὴ καὶ ἱστορικὴ τῆς περιωνύμου ταύτης μεγαλοπόλεως καὶ τῶν ἑκατέρωθεν τοῦ κόλπου καὶ τοῦ Βοσπόρου προαστείων αὐτῆς etc. etc. *ὑπὸ Σκαρλάτου Δ. τοῦ Βυζαντίου, συνδρομῇ φιλοτίμῳ τοῦ . . . Σωτηρίου Καλλιάδου. Τόμος γ'.* Athen, 1869. (XV, 656 S. u. 18 Taff. Imp.-8.)

Dieser dritte und letzte Band eines sehr umfangreichen Werkes über Konstantinopel, welches laut des sehr ausführlichen Titels (uns sind die beiden ersten Bände nicht zu Gesicht gekommen) „eine topographische, archäologische und historische Schilderung dieser Stadt und ihrer Vorstädte zu beiden Seiten des Golfes und des Bosporos von den ältesten Zeiten bis zur Gegenwart mit vielen Abbildungen und den nöthigen topographischen und chronologischen Tafeln zur Erläuterung der Byzantinischen Geschichte" enthält, beschäftigt sich mit den Sitten und Gebräuchen, oder, besser gesagt, mit den politischen, socialen und religiösen Verhältnissen der Bewohner von Konstantinopel in alter und neuer Zeit. Er zerfällt in vier Abschnitte, deren erster, *κυβέρνησις* (Regierung) betitelt, den Verwaltungsorganismus, den Hof und sein Ceremoniel, das Gerichtswesen, Finanzwesen und Heerwesen des Reiches in der byzantinischen und türkischen Zeit behandelt. Die chronologische Ordnung ist dabei nicht eingehalten, wie z. B. die Schilderung des Hofes des Sultans (wobei der von Tischendorf in der Wiener Zeitung 1862 veröffentlichte Bericht über den Besuch der russischen Großfürstin Konstantin im Harem nach der Uebersetzung in einer griechischen Zeitung mitgetheilt ist) der der byzantinischen Kaiser vorausgeht. Für letztere hat der Verfasser auch Liutprand's Legatio mehrfach benutzt, theilt aber über diesen Mann S. 99 seinen Lesern auffallende Irrthümer mit: im Texte sagt er, derselbe sei im Jahre 927 von Hug v. Provence an den Kaiser Romanos Lekapenos, in der Anmerkung dagegen, er sei im Jahre 948 als Gesandter des Königs Lothar, Sohnes des Hugo, von dessen Vormund Berengar, Markgrafen von Ivrea, abgeordnet worden; die zweite Sendung L.'s nach Konstantinopel durch Kaiser Otto I im Jahre 968, die er S. 183 Anm. ausdrücklich erwähnt, übergeht er hier ganz. Auch die sprachlichen Kenntnisse des Verf.'s sind nicht genügend, wie er z. B. das byzantinische „veredarius" S. 113 „*ἐκ τοῦ Γερμανικοῦ* Pferd *καὶ ἀρχαιότερον* Pered *ὁ ἵππος*" herleitet statt vom mittellateinischen veredus (paraveredus), auf welches ja auch unser Pferd zurückzuführen ist. Daß ihm auch das Latein nicht gerade geläufig ist, darf man wohl aus den zahlreichen Druckfehlern in den angeführten Stellen lateinischer Schriftsteller schließen. Inwieweit die Erklärungen der türkischen Ausdrücke richtig sind, vermag Ref., als des Türkischen unkundig, nicht zu beurtheilen. In dem Capitel über das Münzwesen (*Νομισματολογία* S. 257 ff.) erwähnt der Verf. auch das bekannte eiserne Geld der alten Byzantiner, ohne, wie es scheint, eine Ahnung davon zu haben, daß noch zahlreiche Kupfermünzen und einige Silbermünzen vom alten Byzantion erhalten sind. Auch die kurzen Bemerkungen über das Münzwesen des byzantinischen Kaiserreichs sind ganz ungenügend. Der zweite Abschnitt, überschrieben „die Bewohner" (*κάτοικοι*), handelt zuerst von der Zahl der Bewohner von Konstantinopel und der europäischen Türkei überhaupt, dann von ihrer Eintheilung nach Abstammung, Religion und Sprache und ihren körperlichen und geistigen Eigenthümlichkeiten, endlich speciell von den Frauen mit besonderer Rücksicht auf die nach den verschiedenen Nationalitäten verschiedene äußere Erscheinung derselben. Im dritten Abschnitte, überschrieben „Sitten und Gebräuche" (*ἤθη καὶ ἔθη*), ist zunächst von dem häuslichen Leben, der Einrichtung der Häuser und den Mahlzeiten, der Türken, Armenier, Juden und Griechen, und von den Kaffehäusern, sodann von den geselligen Beziehungen und der Stellung der Frauen, ferner von der Kleidung und den Beschäftigungen der Bewohner der Stadt, den Gebräuchen bei Hochzeiten und Begräbnissen, endlich von den Vergnügungen und einigen besonderen Gebräuchen (Maifest u. dergl.) die Rede. Der der Darstellung der Religion, Gesetzgebung und Sprache der Bewohner Konstantinopels gewidmete vierte Abschnitt (*θρησκεία, νομοθεσία, γλῶσσα*) handelt zuerst vom Koran und der Sunna, von der Geistlichkeit, der Gesetzgebung und dem Kalender der Türken, darauf von der Organisation der griechischen Kirche (besonders ausführlich über die Stellung des Patriarchen von Konstantinopel) und kürzer über Religion und Cultus der Armenier und Juden; ferner über die religiösen Feste der Griechen und Türken und über Vorurtheile und Aberglauben derselben. Das 9. und 10. Capitel dieses Abschnittes enthält Bemerkungen über die Sprache und Literatur der Türken und Griechen nebst einigen ganz kurzen Notizen über die armenische, hebräische, bulgarische, walachische, serbische und albanesische Sprache; als Sprach- und Literaturproben werden einige Gedichte phanariotischer Dichter des vorigen Jahrhunderts, die Uebersetzung einiger türkischen Inschriften und einiger Anekdoten aus der Sammlung Nasr-eddin-chotscha und eine Anzahl griechischer Briefe aus verschiedenen Jahrhunderten vom Kaiser Konstantin bis zum Cardinal Bessarion herab mitgetheilt. Das 11. und letzte Capitel giebt Mittheilungen über die Sorge der türkischen Regierung für den öffentlichen Unterricht nebst einigen Bemerkungen über die Leistungen der Juden und der Griechen für den Unterricht ihrer Glaubensgenossen. Ein Sachregister zu allen drei Bänden schließt das Buch, welchem 18 zum großen Theil ziemlich mittel-

mäßige Holzschnitte, theils Trachten, theils Hof- und Volksscenen darstellend (einer giebt ein recht charakteristisches Porträt des Omer-Pascha), angehängt sind.

Das Buch enthält, wie schon die Uebersicht des Inhalts zeigt, eine große Fülle von Material, aber von ungleichem Werth. Anerkennung verdient die bei einem Griechen seltene Unbefangenheit, mit welcher der Verfasser über den Charakter und die Einrichtungen der Türken urtheilt.

Fischer, Dr. Ernst, **Michael Caspar Lundorp**, der Herausgeber der Acta publica, ein deutscher Publicist aus dem Anfange des XVII. Jahrhunderts. Berlin, 1870. Weber. (41 S. 4.) 15 Sgr.

Jeder Forscher auf dem Gebiete der deutschen Geschichte des 17. Jahrhunderts ist wohl einmal in der Lage gewesen, die vielbändigen Sammlungen Lundorp's nachzuschlagen. Der Vers. der oben genannten Schrift hat nun die dankbare Aufgabe übernommen, die wenigen Nachrichten über die Lebensschicksale dieses Publicisten zu einem Bilde zusammenzustellen, und zugleich seine Publicationen, die bisher manchem über jeder Kritik zu stehen schienen, einer kritischen Betrachtung zu unterwerfen.

Michael Caspar Lundorpius ist zu Frankfurt am Main, wo sein Vater Lehrer war, geboren; er studierte von 1601 an zu Marburg und dann zu Wittenberg und wurde 1605 zum Gymnasiallehrer in Frankfurt ernannt. Schon zwei Jahre darauf gab man ihm jedoch wegen „Unfleiß und Halsstarrigkeit" den Abschied; in Wahrheit wurde er jedoch vielleicht das Opfer seiner Studien über Petronius, welche er in Gemeinschaft mit dem damals gleichfalls in Frankfurt lebenden Melchior Goldast von Haiminsfeld betrieb. Dieser war es wohl auch, welcher dem entlassenen Gymnasiallehrer die Richtung auf historische Studien gab. Lundorp „ging zur Presse über", und faßte nun vornehmlich in habsburgischem Sinne, so daß man ihn sogar für einen Katholiken hielt, seine zahlreichen und flüchtigen Compilationen ab. Nachdem er für die Frankfurter Firmen „Jacob Fischers Erben" und „Sigismund Latomus" gearbeitet hatte, wendete er sich dem katholischen Johann Theobald Schönwetter in Frankfurt zu. Lundorp starb vor dem 24. September 1629. Ein Oheim dieses Publicisten war Johannes Lundorp, Rector der Lateinschule zu Hirzenhain, von welchem jüngst auch Jacobs in seiner Geschichte der evangelischen Klosterschule zu Ilsenburg S. 256 gehandelt hat.

Der Publicist Lundorp war eine durchaus charakterlose, wissenschaftlich oberflächliche und unzuverlässige Natur, die bei ihrer publicistischen Thätigkeit nur den Gelderwerb beabsichtigt zu haben scheint. Neben dem Kaiser schmeichelte der angeblich protestantische Schriftsteller hauptsächlich dem Kursürsten Johann Georg von Sachsen, den er sich nicht entblödet einen „sanctum Achillem Germanicum" zu nennen; auch der Landgraf Ludwig von Hessen-Darmstadt, — nicht Wilhelm, wie S. 12 und S. 13 auffallender Weise steht — gehörte zu seinen Gönnern. Von seinen Werken ist die Continuatio Sleidani, eine oft unverzeihlich nachlässige Compilation aus Thuan und Chyträus, jetzt vergessen, während seine Sammelwerke zur Geschichte des dreißigjährigen Krieges trotz ihrer Oberflächlichkeit und Unzuverlässigkeit aus Mangel einer bessern wissenschaftlich geordneten Sammlung von Urkunden und Flugschriften noch jetzt unentbehrlich sind. Vom Jahre 1621 bis 1625 erschienen diese Publicationen als Meßrelationen: schon der dritte Band derselben trägt den Titel Acta publica. Im Jahre 1627 wurden diese einzelnen Meßrelationen in einen Folioband mit demselben Titel vereinigt. Eine neue Ausgabe hiervon erschien in zwei Bänden 1629 und 1630, eine dritte 1640 und 1641, die vierte und letzte trägt die Jahreszahl 1668 auf dem Titel. Fortgesetzt wurde diese Compilation historischer Actenstücke unter dem Titel Acta publica bis zum Jahre 1721, wo der 18. Band veröffentlicht wurde. Man sieht, die vorliegende kleine Schrift erweckt auch ein nicht geringes literarhistorisches Interesse für das noch so sehr vernachlässigte Feld der deutschen Publicistik. Trotz aller Anerkennung, die wir auch dem Fleiße des Vers.'s zollen, wollen wir jedoch nicht verhehlen, daß wir den Gegenstand einer erweiterten und umfangreicheren Behandlung für fähig erachten. Wir vermissen zunächst ein bündiges Urtheil über Lundorp's Stellung zu den Parteien. Wenn sich nun auch der Publicist in seinen ersten Meßrelationen einer leidlichen Unparteilichkeit befleißigte, von 1627 an, wo der erste Folioband erschien, ist dies nicht mehr der Fall. Von hier ab steht er und die ganze Publication wenigstens für die Jahre des dreißigjährigen Krieges im Dienste des Katholicismus und des Hauses Habsburg. Dieser Folioband sowie der erste Band der nächsten Ausgabe ist dem Bischof von Würzburg Philipp Adolf gewidmet: die beiden Bände der Jahre 1629 und 1630 tragen außerdem noch den Namen des Mainzer Kursürsten Anselm Casimir von Umstadt als Widmung. In der Vorrede des zweiten Bandes der Acta publica (vom J. 1630) wird über Lundorp's Plan bei der Zusammenstellung dieser Compilation folgendermaßen geurtheilt: „Wiewol der Collector vnd Director dieser Actorum publicorum vnd Kriegs handlungen kein ander Intention noch Meynung vor sich gehabt, als der Röm. Kayserl. Majestät vnd deß hochlöblichsten Hauses Oesterreich Rechte und Gerechtigkeiten, auch der Catholischen Chur-Fürsten vnd Ständen rechtmässige wolbefugte, in Göttlichen vnnd Weltlichen Rechten wolgegründte Sache vnd darauff ersolgte abgetrungene Noth- und Gegenwehre der gantzen werthen Christenheit jetziger vnd künfftiger Welt vor Augen zu stellen..... so haben sich doch etliche friedhässige Leute finden lassen, die deß Authoris wolmeynende Intention zu calumniru vnd zu lästern sich vnterstanden, mit Vorgebung daß dieses Werck gantz partheylich...(!!)". Und obwohl nun in diesen Band auch viele Stücke aus dem Lager der Gegner aufgenommen sind, so steht der katholische Verleger trotzdem natürlich auf Seite seiner Glaubensgenossen. Johannes Theobaldus Schönwetter von Mainz, damals Bürger und Buchhändler zu Frankfurt, widmete den zweiten Band der Acta publica (1630) zu einem Wahrzeichen und Pfand seiner beharrlichsten, unterthänigsten und gehorsamsten Devotion, Reverenz und schuldigster Dankbarkeit dem Kursürsten von Mainz und wünschte ihm unter anderm dabei auch „gedäwliche" Fortpflanzung „unsers allein seligmachenden katholischen Glaubens." Auch den eigentlich bibliographischen Theil der Arbeit hätten wir etwas eingehender und genauer gewünscht. Es ist nicht erwähnt worden, daß der erste Band der Ausgabe vom Jahre 1629 nur eine Titelausgabe des früheren Druckes aus dem Jahre 1627 ist: in dem uns vorliegenden Exemplare finden sich sogar beide Titel; bei dem S. 15 abgedruckten Titel der Continuatio Sleidani fehlen Druckort, Herausgeber und Jahreszahl. Zu großem Dank würden wir endlich dem Vers. verpflichtet gewesen sein, wenn er sich einer näheren Untersuchung über das Verhältniß dieser Lundorp'schen Drucke zu den Originalen einzelner Flugschriften, wenn auch nur in einem beschränkten Umfang, hätte unterziehen wollen. Es stehen so manche Stücke in diesen Actis, über deren Herkunft man des Nähern unterrichtet sein muß, bevor man zu ihrer Benutzung schreiten kann, so z. B. jener räthselhafte Extract des schwarzen Registers am kaiserl. Hofe, Acta publ. Bd. II (1630) S. 1188—1194. O.

Venedey, Jakob, **die deutschen Republikaner unter der französischen Republik.** Mit Benutzung der Aufzeichnungen seines Vaters Michel Venedey dargestellt. Leipzig, 1870. Brockhaus. (IX, 488 S. 8.) 2 Thlr. 10 Sgr.

Dieses Werk ist ein nicht übel gelungener Versuch einer Geschichte der deutschen Rheinlande während der französischen Revolution, ein Seitenstück zu Clemens Perthes' Schilderung der Personen und Zustände in Deutschland während der französischen Herrschaft, nur vom republikanischen Standpunkte aus. Der

Verfasser geht von der Ansicht aus, die neuere mit erlebte Geschichte sollte nie anders als vom persönlichen Standpunkte aus geschrieben werden, da es doch nicht möglich sei, sie ganz kalt und objectiv zu behandeln, und glaubt daher in der memoirenartigen Darstellung die richtige Form gefunden zu haben. Er hat nun auf Grundlage der Aufzeichnungen seines Vaters Michael Venedey, der mündlichen Ueberlieferungen seiner Heimath unter Beiziehung gleichzeitiger Zeitungen, Flugschriften und Correspondenzen eine recht lebendige Schilderung der Ereignisse, Zustände und Personen entworfen. Sein Vater war zur Zeit des Ausbruchs der französischen Revolution Student der Rechte in Köln, nahm dort an einem Aufstande Theil, der bald nach Erstürmung der Bastille von den Kölnern gegen ihren Magistrat erhoben wurde, setzte dann seine Studien in Bonn fort, spielte dann unter den deutschen Republikanern der Rheinlande eine nicht unbedeutende thätige Rolle und bekleidete mehrere Aemter in der cisrhenanischen Republik. Seine Aufzeichnungen konnten nur als Material benutzt werden, denn er hatte in den schlechten Schulen seiner Vaterstadt nur eine nothdürftige Bildung erhalten und konnte keinen ordentlichen Brief schreiben, war aber ein Mann von gesundem Verstand und aufrichtig republikanischer Gesinnung. Das vorliegende Buch, in acht Abschnitte eingetheilt, schildert uns nun die Zustände in den geistlichen Fürstenthümern am Rhein, in den Städten Köln, Bonn, Koblenz, Trier und Mainz, das Treiben der die Franzosen nachäffenden und ihnen bereitwillig entgegenkommenden deutschen Republikaner, die Anfänge der französischen Herrschaft und die cisrhenanische Republik bis zur Revolution des 18. Brumaire, welche der Republik ein Ende machte und den Michael Venedey, der ihr mit begeistertem Eifer gedient hatte, aber keinem Despoten dienen wollte, zu dem Entschlusse bewog, aus dem Staatsdienste auszutreten.

Hoffinger, Josefa v., **Licht- und Tonwellen**. Ein Buch der Frauen und der Dichter. Aus ihrem Nachlaß herausgegeben von Dr. Joh. v. Hoffinger. Wien, 1870. Prandel. (XIII, 244 S. 8.)

Der Name der 1820 zu Wien geborenen, 1869 daselbst verstorbenen Verfasserin ist durch ihre, von Kennern wie K. Witte gerühmte und anerkannte Uebersetzung Dante's (Wien 1865, Braumüller), sowie durch ihre Anwesenheit bei der Gründung der deutschen Dantegesellschaft zu Dresden (September 1865) in weiten Kreisen bekannt geworden. Diese von dem Herausgeber, ihrem Bruder, veranstaltete Sammlung ihrer kleineren Schriften, sowie die von ihm mit liebevoller Pietät verfaßte Lebens- und Charakterskizze, welche derselben vorgesetzt ist, enthält das Bild einer nicht bloß mit einer seltenen Virtuosität in der Handhabung der eigenen und fremder Sprachen, sondern mit scharfem Sinn für ernste wissenschaftliche, religiöse und sociale Fragen, dabei mit reger dichterischer Empfänglichkeit begabten, dabei durch und durch opferfreudigen, im christlichen Sinne sittlich durchgebildeten echt deutschen Frauennatur. Jene ließ sie neben Dante sich auch noch an andern (namentlich italienischen) Dichtern versuchen, woraus ihre Sammlung von Uebersetzungen (Kronen aus Italiens Dichterwalde 1868) entsprang; dieser führte sie neben kritisch-ästhetischen Versuchen (über Shakespeare, Schiller, Goethe u. A.) auch philosophischen Studien zu, in welchen sie sich an die in den vierziger Jahren in den kirchlich und doch halb und halb freimüthig gesinnten Kreisen Wiens stark verbreitete Günther'sche Schule anschloß, deren Träger, insbesondere der geistreich-wunderliche moderne Abraham a Sta Clara, Emanuel Veith, ihr persönlich nahe standen. Von dem sittlichen Reichthum ihres Innern aber legt nicht nur ihre unausgesetzte Andern gewidmete Hingebung, die ihr unter Andern des bekannten Humanitätsfreundes V. A. Huber vertraute Freundschaft erwarb, sondern auch die poetische Blumenlese erfreuliches Zeugniß ab, die der Herausgeber den kleinen größtentheils schon gedruckten prosaischen Aufsätzen aus der Handschrift hinzugefügt hat.

Mittheilungen der antiquarischen Gesellschaft in Zürich. Bd. 16. Abth. 1. Heft 5. (gr. 4.)

Inh.: Prof. Dr. C. Bursian: Aventicum Helvetiorum. Fünftes Heft. (Text S. 55—60 u. 10 Tafeln.)

Bd. 17. Heft 1—3:

1. E. Felleuberg und Dr. A. Jahn: die Grabhügel bei Allenlüften (Cts. Bern). (16 S. u. 3 Taf.)
2. Dr. J. Rud. Rahn: Grundson und zwei Cluniacenserbauten in der Westschweiz. (34 S., 2 Tafeln und 4 Risse.)
3. Dr. F. Keller: Helvetische Denkmäler. 2. Die Zeichen- oder Schalensteine der Schweiz. (20 S. u. 5 Tafeln.)

Anzeiger für Kunde der Deutschen Vorzeit. Nr. 7 u. 8-9.

Inh.: A. v. Cohausen, die Fundstelle des Hildesheimer Silberschatzes. (Schl.) — Döbner, die Kirche zu Römhild. (Schl.) — A. v. Eye, ein Ausflug nach Schwarzburg. — J. Baader, zur Criminaljustiz. — Frommann, ein mittelniederländ. Minnelied. — Franck, eigenhändiges Schreiben einer schwäb. Edelfrau an Serentin, Kanzler Kaiser Maximilian's I, um Sammt zu einem Rock (um 1509). — E. Weller, eine Warnung an das Teutschland. 1572. — Sphragistische Aphorismen. 35—38. Von F.-K. — H. Grotefend, Laurea sanctorum, ein latein. Cisiojanus des Hugo v. Trimberg. — Chronik des germ. Museums, der histor. Vereine 2c.

Mathematik. Astronomie.

Höltschl, Josef, **das Höhenmessen mit Metall-Barometern** (Barometres holostériques) und die Ausmittelung der Ablese-Correctionen (des Standes) derselben. Nebst 4 Hilfstafeln für barometrische Arbeiten. Eine Studie etc. Mit 1 Holzschn. im Text. Wien, 1870. Beck'sche Univ.-Buchh. (XI, 74 S. gr. 8.) 16 Sgr.

Hat das Queckfilber-Barometer als Instrument zum Höhenmessen zahlreiche Gegner gefunden, die seinen Werth entschieden verkannten und die erhaltenen mangelhaften Resultate nicht der zweckwidrigen Manipulation, sondern dem Apparate zuschrieben, so ist dies bei dem Aneroid oder Holosterik (Metall-Barometer) noch in höherem Grade eingetreten, weil dessen Construction besondere öftere Prüfungen und Correctionen nöthig macht, was den Vortheilen der bequemen Transportabilität, des bequemen Ablesens 2c. die Wage hält. Es ist aber Thatsache, daß Metall-Barometer selbst zum Nivellieren verwendet werden können, wenn dabei alle Vorsichten angewendet werden, die zur Erreichung hinlänglich genauer Resultate zu beobachten sind, als: Kenntniß des Ganges der zuvor geprüften Instrumente, Feststellung und Anbringung der nöthigen Correctionen aus dem Vergleiche mit Normal-Queckfilberbarometern, periodische Untersuchungen, Verwendung von zwei möglichst gleichartigen Instrumenten, Vermeidung zu großer horizontaler und verticaler Entfernung der Beobachter, Wahl günstiger Tageszeit u. s. s. Die vorliegende Broschüre enthält in vier Abschnitten eine wohlverständliche und ausführliche Anleitung zum Gebrauche der Metallbarometer, abstrahiert aus genauer Kenntniß des Instruments, aus eigener Erfahrung und den Erfahrungen anderer Fachleute, welche jeden Gebildeten in den Stand setzt, von dem bei rechter Behandlung sehr dankbaren Instrumente den besten Gebrauch zu machen. Der erste Abschnitt handelt vom barometrischen Höhenmessen überhaupt; der zweite von der Einrichtung der Metallbarometer (nach der Construction des Mechanikers Feiglstock in Wien), der dritte von der Ausmittelung des Standes und der Bestimmung der Wärme und Luftdruckscorrection, der vierte von der praktischen Anwendung nach verschiedenen Methoden. Den Schluß bilden 4 Tafeln und der Entwurf eines Manuals für barometrische Nivellements. Tafel I enthält die Reductionen der Stände eines Queckfilberbarometers auf 0 (in Millimeter) mit Interpolationstäfelchen. Tafel II und III geben die einem Barometerstand in Millimetern entsprechenden Höhen in Wiener Fuß und in Meter; Tafel IV die Verbesserung wegen der Lufttemperatur.

Die Tafeln II und III sind nach der Formel berechnet, welche R. Radau in Paris aufgestellt hat, in welcher ein Glied die Veränderlichkeit der Schwerkraft ausdrückt. Sie gehen von Millimeter zu Millimeter mit Differenzen von 10, 3 bis 13, 3 Meter ohne Interpolations-Hülfstäfelchen. In der Einleitung wird der Gebrauch der Tafeln erklärt. Freunden der Hypsometrie wird dieses Büchlein ein willkommener Leiter sein, namentlich aber wird es ein Vademecum für Ingenieure werden, welche Nivellements auszuführen haben, wozu vorzugsweise bei den Eisenbahnen Gelegenheit in Fülle geboten ist.

Hansen, P. A., **Bestimmung der Sonnenparallaxe** durch Venusvorübergänge vor der Sonnenscheibe mit besonderer Berücksichtigung des im Jahre 1874 eintreffenden Vorüberganges. Des IX. Bandes der Abhandlungen der math.-phys. Cl. der kgl. sächs. Ges. d. Wiss. No. V. Mit 2 Planigloben. Leipzig, 1870. Hirzel. (89 S. Imp.-8.) 1 Thlr.

Die sehr klar geschriebene Abhandlung ist durch den 1874, 8. Dec. bevorstehenden Vorübergang der Venus vor der Sonne hervorgerufen, zu dessen möglichster Ausnutzung für die Bestimmung der Sonnenparallaxe schon jetzt umfassende Vorarbeiten getroffen werden. In theoretischer Hinsicht ist sie eine Weiterführung von Hansen's Abhandlung über die Theorie der Sonnenfinsternisse und verwandten Erscheinungen (aus dem vierten Bande derselben akademischen Schriften), wie sie der vorliegende Zweck erheischt; auch gehört hierher § 60—68, eine Untersuchung über den Einfluß der Refraction auf gemessene Distanzen und Positionswinkel. In praktischer Beziehung ist besonders hervorzuheben, daß der Verf. sich nicht auf die Ein- und Austritte der Venus am Sonnenrande beschränkt, sondern (§ 16) darauf dringt, auch heliometrische Distanzmessungen der Mittelpunkte beider Himmelskörper, insbesondere zur Zeit der größten Phase, anzustellen, und daß er seine Formeln demgemäß einrichtet. Der große Vortheil dieser Bestimmungsart bei günstiger Auswahl der Stationen ist die fast völlige Unabhängigkeit des Resultats von den Fehlern der Beobachtungszeit und der geographischen Länge, die bei sorgfältiger Untersuchung der distanzmessenden Apparate weit größer sein können, als die Fehler der letzteren. Der Verf. hat diese Ansicht auch persönlich, als Mitglied der norddeutschen Commission für die Vorbereitungen zu diesen Beobachtungen, bei den Sitzungen dieser Commission im Oct. 1869 erfolgreich vertreten, und es ist Aussicht vorhanden, daß diese wichtigen Beobachtungen sowohl, wie auch die photographischen, auf welche sich § 69—76 beziehen, wirklich ausgeführt werden.

Der im Titel erwähnte specielle Theil umfaßt § 44—58 und ist durch zwei Planigloben, die alle Hauptumstände übersichtlich darstellen, erläutert. Für einige besonders günstig gelegene Stationen sind ausführlichere Angaben gemacht. Sie sind aber nur als Beitrag zu der Auswahl solcher Stationen zu betrachten, da diese Auswahl außer der astronomischen Seite des Problems auch noch die wahrscheinlichen meteorologischen Umstände berücksichtigen muß. S.

Journal für die reine u. angewandte Mathematik. Hrsg. von C. W. Borchardt. 72. Bd. 2. Heft.

Inh.: Helmholtz, über die Bewegungsgleichungen der Elektricität für ruhende leitende Körper. — G. Cantor, über einen die trigonometrischen Reihen betreffenden Lehrsatz. — Derſ., Beweis, daß eine für jeden reellen Werth von x durch eine trigonometrische Reihe gegebene Function f(x) sich nur auf eine einzige Weise in dieser Form darstellen läßt. — F. Eisenlohr, über Flächenabbildung. — Kronecker, Bemerkungen zur Determinantentheorie. — Königsberger, algebraische Untersuchungen aus der Theorie der ellipt. Functionen.

Mathematische Annalen. Hrsg. von A. Clebsch u. C. Neumann. 3. Bd. 1. Heft.

Inh.: Königsberger, die linearen Transformationen der Hermite'schen φ-Function. — Chr. Wiener, die mehrdeutige Beziehung zweier ebenen Gebilde aufeinander. — E. Weyr, Erzeugung algebraischer Curven durch projectivische Involutionen. — A. Clebsch, über den Zusammenhang einer Klasse von Flächenabbildungen mit der Zweitheilung der Abel'schen Functionen. — R. Sturm, über die römische Fläche von Steiner. — J. Lüroth, eine Aufgabe über Kegelschnitte im Raume. — Schläfli, einige Bemerkungen zu Hrn. Neumann's Untersuchungen über die Bessel'schen Functionen. — H. G. Zeuthen, nouvelle démonstration de théorèmes sur des séries de points correspondants sur deux courbes. — G. F. Meyer, Notiz über zwei in der Wärmetheorie auftretende bestimmte Integrale.

Zeitschrift f. Mathematik u. Physik hrsg. von O. Schlömilch, E. Kahl u. M. Cantor. 15. Jahrg. 5. Heft.

Inh.: Fr. Grelle, die Integration der gewöhnlichen u. partiellen Differentialgleichungen durch die Methode der Trennung der operativen Symbole. — W. Graffweg, über Linsen, welche von einem homogenes Licht ausstrahlenden Punkte ein mathematisch genaues Bild geben. — E. Heß, über die Darstellung der einförmigen symmetrischen Functionen der Simultanwurzeln zweier algebraischer Gleichungen. — E. Weyr, über Punktsysteme auf Curven dritter Ordnung. — E. Schröder, vier combinatorische Probleme. — Kl. Mittheilungen, Literaturzeitung.

Medicin.

Dohrn, Dr. R., Prof., **zur Kenntniss der Müller'schen Gänge und ihrer Verschmelzung.** Mit 3 Tafeln. (Aus den Schriften der Ges. zur Beförd. d. ges. Naturw.) Marburg, 1870. Elwert. (9 S. gr. 8.) 8 Sgr.

Des Verf.'s zahlreiche Untersuchungen, welche bei Embryonen vom Menschen, sowie vom Rind, Schaf, Fuchs und Schwein ausgeführt sind, führen hauptsächlich zu dem Resultat, daß die Verschmelzung der Müller'schen Gänge dicht über dem unteren Ende derselben beginnt, rasch nach unten, langsamer nach oben fortschreitet, beim Menschen aber binnen sehr kurzer Zeit, welche in die letzte Hälfte des 2. Monats fällt, vollendet ist. Die genauen Angaben werden durch gute Zeichnungen illustriert. Das Ganze bildet einen anerkennenswerthen Beitrag zur Entscheidung einiger die Entwickelung der weiblichen Genitalien betreffenden Fragen.

Hueter, V., **die Flexionen des Uterus.** Monographisch bearbeitet. Leipzig, 1870. Vogel. (210 S. gr. 8.) 1 Thlr. 20 Sgr.

Die Monographie ist wesentlich eine Zusammenstellung des über die Flexionen Bekannten, sowie der divergierenden Ansichten der Forscher in den streitigen Punkten. Die einzelnen Capitel: Aetiologie, pathologische Anatomie ꝛc. werden unter Aufzählung der Autoren, ihrer Forschungsresultate und Theorien abgehandelt, wobei der Verf. mit seinem eigenen Urtheil nicht selten völlig zurückhält. Der einleitende Abschnitt über die Anatomie des uterus enthält nichts Neues. Erwähnt sei nur, daß der Verf. die Ansicht Claudius' von der Leere des Douglas'schen Raumes theilt. Bei der Aetiologie wird streng unterschieden in angeborene und erworbene Flexionen. Im Uebrigen aber bleibt die Ansicht des Verf.'s über die Entstehung der Flexionen ziemlich unklar. In der Aetiologie, pathologischen Anatomie und Symptomatologie werden Retro- und Anteflexio nirgend gehörig getrennt, während doch zwischen Beiden in den genannten Beziehungen recht erhebliche Unterschiede bestehen. Doch wird die Behauptung aufgestellt (S. 73), bei Anteflexio sei der Kreuzschmerz, bei Retroflexio der Schmerz in der Unterbauchgegend vorwiegend. Diese Erscheinung wird dann, wie uns scheint ungenügend, erklärt. Betreffs der Symptomatologie steht der Verf. auf dem Standpunkt derer, welche die Beschwerden in der Hauptsache aus der Flexion selbst und nicht aus den Complicationen erklären. Nichtsdestoweniger verwirft er entschieden die Behandlung mit Knickungsinstrumenten, ohne, wie es scheint, aus eigener Erfahrung über diese Art der Behandlung zu urtheilen; empfohlen wird die Behandlung mit Hebepessarien.

Die fortwährende Berücksichtigung der Literatur und der darin niedergelegten Ansichten geht oft etwas zu weit. Was nützt es uns, zu erfahren (S. 41), daß nach Mende die Flexionen durch Erkältung in der ersten Menstruation entstehen, oder bei der

Diagnose zu hören (S. 115), daß Meißner die Verwechslung einer Flexion mit einem intravaginalen Polypen für möglich hält? Solche Ansichten übergehe man lieber mit Stillschweigen. Im Ganzen tritt des Verf.'s eigene Erfahrung, welche sich auf 65 Retroflexionen und 53 Anteflexionen stützt, auffallend wenig hervor und wird der Fachmann aus dem Buch nicht viel entnehmen; derjenige, welcher die Gynäkologie nicht zu seinem Fachstudium gemacht hat, wird immerhin durch Lesung der Monographie seine Kenntnisse dem jetzigen Standpunkte in der Frage der Flexionen anpassen können.

Die wichtige Literatur ist vollständig mitgetheilt. Einige Holzschnitte zeigen u. A. ein messerförmiges und ein scheerenförmiges Hysterotom des Verf.'s zur Incision des ost. intern. uteri: eine Operation, von welcher der Vers. gute Erfolge sah, ohne daß sie jedoch immer genügte, die Dysmenorrhoe dauernd zu beseitigen. — n.

Kunze, Dr. C. F., **Lehrbuch der practischen Medicin** mit besonderer Rücksicht auf pathologische Anatomie und Histologie. 1. Band. Leipzig, 1870. Veit u. Co. (XII, 668 S. gr. 8.) 3 Thlr. 10 Sgr.

Der Vers. hat sich die Aufgabe gestellt, vom Standpunkte des Praktikers aus für praktische Aerzte zu schreiben. Dies ist ihm vollkommen gelungen. Vor allen Dingen hat er verstanden die rechte Mitte einzuhalten, ohne in die trockene Oede des Compendiumtones zu verfallen; seine Darstellung ist eine klare, die Krankheitsbilder sind gedrängt, doch umfassend und scharf pointiert; tüchtige eigene Erfahrung neben genauer Kenntniß der Literatur prägt sich in jedem Capitel aus. Auf die pathologische Histologie ist vom Verf. besondere Rücksicht genommen und durch die sorgfältige Bearbeitung derselben erhält die Arbeit einen besonderen Vorzug. Am therapeutischen Theile erkennt man den gewiegten Praktiker und wissenschaftlich tüchtigen Arzt. Die Beifügung einzelner wichtiger Krankheitsgeschichten kann man nur billigen. Wenn es dem Verf. gelingt, den zweiten Band in demselben Geiste, mit gleicher Umsicht und Sorgfalt zu vollenden, dürfen wir in dem Werke eine wesentliche Bereicherung unserer Literatur begrüßen, ein Lehrbuch, welches sich den besten würdig anreiht. Die Ausstattung ist eine lobenswerthe.

Brenner, Dr. Rud., **Untersuchungen und Beobachtungen auf dem Gebiete der Elektrotherapie.** II. Band. Mit 4 Tafeln in Buntdruck. Leipzig, 1869. Giesecke u. Devrient. (XII, 333 S. gr. 8.) 2 Thlr. 20 Sgr.

Während der erste Band der vorliegenden trefflichen Arbeit sich ausschließlich mit der Wirkung der elektrischen Ströme auf das Gehörorgan beschäftigte, bringt uns der gegenwärtige ausgedehntere Forschungen über die Reaction der menschlichen Nerven und Muskeln auf den elektrischen Reiz. Als Fundamentalsatz stellt der Vers. auf: „Die physiologische Wirkung beider Pole ist ebenso verschieden wie die chemische und es kommt bei ungleichnamigen Ansatzpunkten beider Elektroden immer die Wirkung derjenigen ausschließlich oder doch vorwiegend zur Erscheinung, welche dem physiologisch differenten, dem erregbareren Ansatzpunkte entspricht, während bei gleichnamigen Ansatzpunkten die im Bereich der beiden Elektroden auftretenden Reizerscheinungen wesentlich verschieden sind." Dasselbe Lob und gleiche Anerkennung wie die früheren werden auch die hier niedergelegten Forschungen finden, durch welche das Gebiet der Elektrotherapie theils fester begründet, theils wesentlich erweitert und bereichert wird. In der zweiten Abtheilung (der ersten dieses Bandes) führt uns der Vers. seine Untersuchungen und Beobachtungen zur Begründung einer rationellen elektro-diagnostischen Methode vor, während wir in der dritten über die diagnostische und therapeutische Verwerthung elektrischer Ströme bei Bewegungsstörungen unterrichtet werden. Zu tadeln ist, daß der Vers. sich in eine jedenfalls nicht hierher gehörige, sehr weit ausgedehnte Polemik gegen Benedikt einläßt, einige kurze Bemerkungen würden genügt haben. In der letzten Abtheilung beschäftigt sich der Vers. mit der chemischen und thermischen Galvanokaustik. Ein Anhang bringt eine Arbeit von Dr. Hagen, in welcher der Brenner'sche Fundamentalsatz, daß der Hörnerv auf den elektrischen Strom immer im Sinne der ihm näheren Elektrode reagiert, aufs neue bewiesen wird. Die verschiedenen Strom- und Leitungsvorrichtungen, deren Brenner sich bedient, sind auf besonderen Tafeln abgebildet. Die Ausstattung ist eine musterhafte.

Archiv für Ophthalmologie hrsg. von F. Arlt, F. C. Donders u. A. v. Gräfe. 16. Bd. Abth. 1.

Inh.: F. Arlt, zur Lehre vom Hornhautabscesse. — A. v. Hippel u. A. Grünhagen, über den Einfluß der Nerven auf die Höhe des intraocularen Druckes. (Schl.) — A. J. W. Monnik, ein neuer Tonometer und sein Gebrauch. — A. Gräfe, klinische Mittheilungen über Blepharospasmus. — Derf., scheinbare Perversion des Gesetzes über concomitirende Ablenkungen bei gewissen Formen von Anisometropie. — G. Haase, zur pathol. Anatomie des Coloboma Iridis et Chorioideae congenitum. — Claassen, über Widerwillen gegen Einfachsehen nach der Operation des Strabismus internus. — E. Adamük u. M. Woinow, zur Frage über die Accommodation der Presbyopen. — F. C. Donders, die Bewegungen des Auges, veranschaulicht durch das Phaenophthalmotrop. — Schneller, Beiträge zur Lehre von der Accommodation u. Refraction. — M Woinow, über den Wettstreit der Sehfelder. — Derf., Beiträge zur Lehre vom binocularen Sehen. — Derf., zur Farbenempfindung. — Derf., weitere Beiträge zur Kenntniß des Winkels a. — Derf., über den Drehpunkt des Auges. — Derf., zur Frage über die Intensität der Farbenempfindungen. — W. Manz, experimentelle Untersuchungen über Sehnervenerkrankungen in Folge von intracraniellen Krankheiten. — J. Hirschberg u. L. Happe, über einige seltenere Augengeschwülste. — L. Kugel, theoretische u. praktische Mittheilungen. — Logetschnikow, über Entzündung des vorderen Abschnittes der Chorioidea als Nachkrankheit der febris recurrens.

Deutsches Archiv für klin. Medicin. Redig. von H. Ziemssen u. F. A. Zenker. 7. Bd. 5-6. Heft.

Inh.: Lebert, Aetiologie und Statistik des Rückfallstyphus u. des Flecktyphus in Breslau in den Jahren 1868 u. 69. II. (Schl.) — Leyden, über die Respiration im Fieber. — Althaus, zur Physiologie u. Pathologie des Trigeminus. — Filehne, die electrotherapeutische und die physiologische Reizmethode. — Kl. Mittheilungen.

Neues Repertorium für Pharmacie. Hrsg. von L. A. Buchner. 19. Bd. 9. Heft.

Inh.: K. Prantl, über die Eigenschaften des Inulins. — Fr. v. Kobell, über Krystallwasser. — E. Fremy, über die Reduction der salpetrigen Säure durch Metalle. — F. A. Flückiger, zur Prüfung des Bittermandelöles und des Nelkenöles. — Kurze Mittheilungen, Literatur 2c.

Deutsche Klinik. Hrsg. von Alex. Göschen. Nr. 38 u. 39.

Inh.: Th. Husemann, toxicologische Studien über Carbolsäure und Creosot. — Müller, das Wurstgift. (Schl.) — Goos, Eclampsia et Amaurosis uraemica im Gefolge acuter (wahrscheinlich scarlatinöser) Nephritis. — G. v. Brenning, über Behandlung der Schußwunden mit Operationsvermeidung. (Schl.) — C. Hirsch, über Sclerose des Gehirns u. Rückenmarks. (Schl.) — Will. Gull, die Harvey'sche Rede. — Starcke, Ulcus ventriculi rotundum: Perforation nach der Peritonealhöhle, in der Leber und dem linken Pleurasack. — E. R. Pfaff, die einfachen Arzneimittel der Araber u. ihre therapeut. Anwendung. (Forts.) — Kleine Mittheilungen. — Miscellen 2c. — Feuilleton: Göschen, vom Kriege. (Forts.) — A. Finckenstein, die niederländ. medicinischen Schulen. (Forts.)

Sprachkunde. Literaturgeschichte.

C. Plini Caecili Secundi Epistularum libri novem, epistularum ad Traianum liber panegyricus, ex recensione H. Keilii. Accedit index nominum cum rerum enarratione auctore Th. Mommsen. Leipzig, 1870. Teubner. (XLVII, 432 S. gr. 8.) 3 Thlr. 20 Sgr.

Die der bibl. Teubn. angehörende, nur mit kurzem kritischen Vorworte versehene Ausgabe des jüngeren Plinius von Keil hat, wie dies ähnlich bei Gellius der Fall ist, bald eine neue, den Bedürfnissen der Gelehrten entsprechende Ausgabe mit kritischem Apparate nöthig gemacht. Wir erhalten jetzt eine genaue Collation des besten Vertreters der vollständigen Handschriften-Classe, des Mediceus und des ihm stammverwandten Vaticanus,

als Repräsentanten der bloß die ersten 100 Briefe enthaltenden Familie den Florentinus, als Zeugen der um das achte Buch gekürzten Redaction einen Dresdner Codex; für die Recension endlich des sogenannten Panegyrikus auf Trajan tritt als neues Hülfsmittel hinzu der von A. Mai entdeckte und von P. Krüger neuerdings auf das sorgfältigste verglichene Bobienser Palimpsest. Ueber alles dieses kritische Rüstzeug, sowie über die älteren Ausgaben erstattet die Vorrede ausführlichen Bericht, der um so willkommener heißen muß, als des Herausgebers einschlägige Programme (Erlangen 1865. 1866. Halle 1870) nicht jedermann zur Hand sein werden und nebenbei Bemerkungen eingestreut sind, welche auch für die Ueberlieferung anderer Autoren, wie des Tacitus p. VII sq. hohen Werth haben. Der Herausgeber hat indessen nicht nur dem Texte einen sichere Grundlage gegeben und seine eigene frühere Ausgabe einer besonnenen Nachprüfung unterworfen, sondern er war auch durch die Arbeiten und die Freundschaft Theodor Mommsen's in den Stand gesetzt, eine Reihe von Emendationen und Conjecturen dieses Gelehrten mitzutheilen (vortrefflich 7, 4, 7 addidi iambos statt alios, ad Traia. 5 Agathemeridi statt Harmeridi), den einzelnen Büchern oder Briefen die Jahre der Abfassungszeit beizusetzen (vergl. Hermes, Bd. 3), endlich einen Index nominum beizufügen, der nicht nur die Angaben des Plinius über die verschiedenen Personen zusammenstellt, sondern auch Alles, was wir sonst aus andern Autoren, aus Inschriften und Münzen über dieselben wissen, wodurch andere Editoren angeregt werden sollen, bei Indices, soweit die Männer politisch oder literarisch bedeutsam sind, ein ähnliches Verfahren zu befolgen.

Zur Geschichte der Ueberlieferung des Autors möchten wir nur die Bemerkung nachtragen, daß schon frühe, d. h. wohl bald nach Sidonius Apollinaris, einzelne Sätze aus Plinius' Briefen in Spruchsammlungen aufgenommen worden sind. Vgl. Plin. 1, 17, 5 quod dubites ne feceris mit Pseudocaecilius Balbus, p. 40, § 38 und Cic. off. 1, 9, 30; Publilius Syrus, p. 105. 107, unechte Proverbia 93. 110. 111. 112. W.

Das Jaṭâpaṭala. Lehrbuch des Jaṭâpâṭha für den Rigveda, nebst dem Abschnitt der Prâtiçâkhyajyotsnâ über die Vikriti des Kramapâṭha. Herausgegeben, übersetzt und mit Anmerkungen versehen von Dr. G. Thibaut. Leipzig, 1870. Brockhaus. (53 S. gr. 8.) 15 Sgr.

Die lange Zeit hindurch nur mündliche Ueberlieferung der vedischen Texte hat einige absonderliche Recitationsweisen derselben hervorgerufen, die den Zweck haben, durch verschlungene Wiederholung der einzelnen Worte das Gefüge des Textes gegen Verlust sowohl wie gegen Einschiebung zu sichern. Die einfachste Form der Art führt den Namen kramapâṭha, und besteht in einem schrittweisen Vorgehen der Recitation, nach der Norm von ab, bc, cd, de u. s. w. an Stelle von abcde u. s. w. Eine gesteigerte „verflochtene" Weise ist der jaṭâpâṭha, bei welchem jedes Wort (das erste und letzte ausgenommen) sechsmal wiederholt wird, nach der Norm von ab, ba, ab; bc, cb, bc u. s. w. Bei den je an zweiter und fünfter Stelle hiebei eintretenden Umstellungen der Wörter (ba, cb u. s. w.) entstehen lautliche und accentliche Veränderungen des Textgefüges. Die Regeln hierfür, sowie für gewisse Fälle, in denen mehr als zwei Wörter des Textes zu einer Gruppe zusammentreten, bilden den Gegenstand des jaṭâpaṭala. Dasselbe ist durch seinen Namen paṭala wohl ex professo als ein Nachtrag zum Rik-Prâtiçâkhya markiert, das ja seinerseits in 18 paṭala zerfällt, von denen zwei, das zehnte und elfte, den kramapâṭha behandeln; und zwar schließt es sich dem zweiten dieser beiden paṭala auch der Form nach an, ist nämlich ebenfalls, zur Hälfte wenigstens, in jagatî abgefaßt (v. 2. 5. 6. 7. 9. 11); die andere Hälfte ist in trishṭubh verfaßt, der erste Vers resp. halb trishṭubh halb jagatî. Es findet sich darin im Uebrigen auch ein directes Citat daraus (11, 34 in v. 5). Bei dieser speciellen Beziehung bleibt es denn um so auffallender, daß die Terminologie des Werkchens eine selbständige ist (padajâta im Sinne von krama-Glied; iṅgay und iṅgana im Sinn von parigrah, parigraha; ebenso vigrahaṇa), ein Umstand, der im Verein mit den metrischen Verhältnissen entschieden für eine gewisse Alterthümlichkeit desselben eintritt. Für diese ist denn wohl auch noch theils die Form abhyaset in v. 1 zu verwerthen, theils nicht minder das Wort sabhâjyate, welches Thibaut in v. 6 unstreitig mit Recht restitutiert hat. Auch der Restitution des verderbten Schlußverses können wir nur beistimmen (danach wäre der Name des Verf.'s: Acala, während eine Handschrift im Colophon denselben Hayagrîva nennt). Dagegen ist die in v. 6 in den Text gesetzte Correctur: nâtra tiñ atiño vidhiḥ theils unnöthig, theils verstößt sie gegen das Metrum, welches in der Mitte einen Choriambus verlangt; dieser wird uns denn auch mit einer leichten Aenderung durch die Lesart von C direct dargeboten; es ist resp. zu lesen: tatra na tiñ̃ (nicht blos tiñ)-atiñ-vidhiḥ. Thibaut hat an der in allen 3 Mss. vorliegenden Abkürzung des in diesen Worten enthaltenen Citates aus Pâṇini unnöthigen Anstoß genommen; das Schlußwort eines Citates pflegt eben durchweg den Anforderungen des Metrums sich zu fügen, und dem entsprechende Abkürzungen zu erleiden. Auch v. 3 lehrt das Metrum, daß syâd zu tilgen ist; denn daß bloß ein pâda in jagatî, die andern drei in trishṭubh abgefaßt seien, wäre denn doch zu viel Licenz. In v. 6 war yathâçrutaiḥ als ein Wort, nicht als zwei Wörter (p. 12. 28) zu schreiben. Zu der graphischen Aufführung des Textes ist im Uebrigen zu bemerken, daß man nicht t nach r verdoppeln darf, wenn man v danach unverdoppelt läßt. Auch die leider jetzt vielfach übliche Verwendung des Anusvâra im Innern der Wörter statt der entsprechenden Nasale können wir nicht billigen; entschieden irrig ist paṭham jaṭâm in v. 12 für paṭhan j. oder allenfalls paṭhañ j. Auf den Druck hätte überhaupt etwas mehr Sorgfalt gewendet werden können (der Verf. befand sich in England während des Druckes, was ihn freilich erheblich exculpiert); die Zahl der Druckfehler ist ziemlich groß. Uebersetzung wie Anmerkungen zeugen dagegen von dem sorgsamen Fleiß und dem gründlichen Studium des Verf.'s. In v. 11 ist indeß anâdir uttamaḥ schwerlich als „mit an beginnend" und „letzt" zu übersetzen, resp. auf die im ersten Theil des Verses gegebene Regel zu beschränken; beide Wörter sind vielmehr synonym, in der Bedeutung von: „trefflich." Die Angabe des Upalekha über die Saṃhitâ-Gestalt des ersten Gliedes des parigraha ist dem Usus der mss. der beiden Yajus, sowie der Sâma-Saṃhitâ conform und muß sich eben wohl auch in kramapâṭha-Handschriften des Rik vorgefunden haben. Ein grammatischer Verstoß ist die Behandlung des Wortes pada auf p. 25 als Masculinum.

Der zweite Theil des Schriftchens (von p. 36 ab) giebt einen zweiten Text über den jaṭâpâṭha, nämlich die in einem modernen Commentar zum Vâjasaneyi-Prâtiçâkhya aufgenommenen und erklärten ebenfalls metrischen (in çloka abgefaßten) Regeln über ihn sowohl als über noch sieben weitere Modificationen des kramapâṭha. Den vierten Vers derselben bezeichnet Thibaut als „offenbar Irriges enthaltend und später eingeschoben." Da aber gleich einer der nächsten Verse (madhyagatraye in v. 6) sich unmittelbar auf den Inhalt dieses Verses bezieht und ohne ihn gänzlich unverständlich bleibt, so ist diese Annahme schwerlich irgend haltbar. Von Interesse sind bei diesem Stück insbesondere auch die vom Commentar zu v. 6 (p. 39 ff.) gegebenen Gegenüberstellungen der Differenzen, welche zwischen den Regeln Pâṇini's und den entsprechenden Regeln des Vâjasaneyi-Prâtiçâkhya bestehen. Es hat ein gut Stück Scharfsinn und mühevoller Arbeit von Seiten Thibaut's dazu gehört, sich durch die mannichfachen Schwierigkeiten des Inhalts dieses Stückes hindurchzuwinden. Er hat sie aber, soweit wir sehen, alle glücklich gelöst. In die Classe der Mißverständnisse, resp. Versehen, nicht

der bloßen Druckfehler, gehört die je zweimalige Schreibung: pârâyaṇaparâyaṇâḥ (für pârây⁰) p. 7 und 36 und: vikṛitîshu p. 43.

Jedenfalls hat sich der Verf. durch diese seine Erstlingsschrift auf einem sehr schwierigen Gebiete als ein tüchtiger und sorgsamer Arbeiter bewährt und wir begrüßen dieselbe daher als eine noch weitere gediegene Leistungen versprechende. Sie stellt sich der Bearbeitung des Upalekha durch Pertsch passend zur Seite. A. W.

A complete collection of the poems of Tukârâma (the poet of the Mahârâshṭra). Edited by Vishnu Parashurâm Shâstrî Pandit, under the supervision of Śankar Pândurang Pandit, M. A., secretary of the Dakshina Prize Committee. In two volumes. Vol. I. to which is prefixed a life of the poet in English by Janârdan Sakhârâm Gâdgil, B. A. Printed and published under the patronage of the Bombay Government by the proprietors of the Hindu Prakash Press. Bombay, 1869. London, Trübner & Co. (10, 32, 742 p. gr. 8.)

Das indische Gouvernement verdient die Anerkennung, daß unter seinem Schutze jetzt in allen Theilen Indiens ein lebhaftes literarisches Interesse erwacht ist, und liberale Unterstützung von seiner Seite erhält. Bedeutende Summen sind monatlich zur Aufspürung, Katalogisierung und Herausgabe von Sanskrittexten ausgeworfen und die Bibliotheca Indica schreitet, unter der Leitung der Asiatic Society of Bengal, rüstig vorwärts. Aber auch für die modernen indischen Dialekte und ihre Literatur wird fleißig gesorgt. Einem durch wissenschaftliche Leistungen verdienten früheren Missionär, Dr. Trumpp aus Württemberg, ist die Uebersetzung des heiligen Buches der Sikhs anvertraut. Und der vorliegende stattliche Band enthält den ersten Theil einer Sammlung der Gedichte des vorzüglichsten Dichters in Mahrâṭhî, des Tukârâma, bearbeitet durch drei Eingeborene des Landes, von denen zwei durch ihre Titel M. A. (Magister of arts) und B. A. (Bachelor of arts) als Graduierte einer der englisch-indischen Universitäten (college) markiert sind. Von dem einen derselben rührt die in gutem Englisch und höchst verständig geschriebene Vorrede her, welche über das Leben und die Thätigkeit des Dichters berichtet.

Tukârâma ward 1608 in der Nähe von Poonah geboren und starb in seinem 41. Jahre 1649. Seine Lebenszeit fällt also gerade in den Beginn der glänzenden Carrière der Mahratten, deren Hauptführer Çivâjî auch in directen Verkehr mit ihm zu treten suchte. Nationalen Patriotismus darf man indeß nicht etwa bei Tukârâma suchen. Seine Lieder sind vielmehr ausschließlich moralisch-religiösen Inhalts. In der Çûdra-Kaste geboren war er seinem Metier nach Kornhändler. Zwanzig Jahre alt verlor er durch den Tod eine seiner beiden Frauen, einen Sohn und andere liebe Verwandte, sowie in Folge einer Hungersnoth sein Vermögen. Dies erzeugte in ihm den Entschluß, allen weltlichen Beziehungen zu entsagen und als „devotee" zu leben. Durch einen Traum ward ihm dann die erste poetische Inspiration, und seitdem ward er nicht müde, in öffentlichen Predigten als poetischer Improvisator und als Verkünder der Nichtigkeit alles irdischen Glückes in Vergleich mit der ewigen Herrlichkeit des Himmels aufzutreten. Sein Ruf verbreitete sich bald weit hin, und zog ihm auch Verfolgungen aller Art zu, besonders von Seiten der in ihren Interessen bedrohten Brâhmaṇa. Dafür ward ihm aber andrerseits auch eine wahrhaft glühende Verehrung von Seiten seiner Anhänger zu Theil, die ihn als „a type of holiness, resignation, truthfulness, disinterestedness, humility, devotion, and sympathy and a saviour of mankind" betrachteten. Den Hauptgegenstand seiner volksthümlichen Predigten bildete die „salvation by Faith" und die Wirksamkeit des Gebetes „or rather of God's name", denn die Vishṇu-itische Sekte des Caitanya (Ende des 15. Jahrhunderts), zu der er zu rechnen ist, wenn er auch Vishṇu nicht unter dem Namen Krishṇa, sondern unter dem Namen Vithobâ verehrt, legt auf das nâmakîrtana „or constant repetition of any of the names of Krishṇa or his collateral modifications" den Hauptaccent. Dabei ist seine Frömmigkeit eine wahre, nicht etwa mit pietistischem Muckerthum nach Art der Mahârâja-Sekte, verquickte. Die übersetzten Proben, insbesondere die auf p. 24—32 befindlichen dgl., welche aus einer Abhandlung Sir Alex. Grant's über Tukârâma (im Fortnightly Review für Jan. 1867) entnommen sind, geben ein höchst vortheilhaftes Bild von der einfachen Gläubigkeit und Wahrhaftigkeit des Mannes. Charakteristisch ist, daß sie fast alle mit den Worten „Tukâ says" und daran geknüpftem kurzen Kernspruche schließen.

Von den zahllosen Productionen seiner fast täglichen improvisatorischen Thätigkeit während einer Reihe von 20 Jahren liegen noch 4621 Stücke, unter dem Namen abhaṅga (literally: without break, wohl weil: a continuously indefinite number of lines, sometimes as many as even a hundred enthaltend), vor, deren Umfang meist nur gering ist, auf drei Verse sich beschränkt; doch sind eben auch längere Stücke, bis zu 100 Versen gehend, darunter. Angeblich sollen dies diejenigen Gedichte sein, die er seinen intimsten Anhängern dictierte, weil er wünschte, daß sie ihn überleben möchten. Das Haupt-Manuscript, welches dieser Ausgabe zu Grunde liegt, soll in der That von seinem ältesten Sohne selbst geschrieben sein. Der vorliegende erste Band derselben enthält 2247 abhaṅga, welche durch eine 70 Seiten lange Lebensbeschreibung Tukârâma's in Mahrâṭhî eingeleitet sind.

Kritische Noten über die Lesarten der verschiedenen Mspte. bezeugen die Sorgsamkeit der beiden Herausgeber. Gewidmet ist das Werk dem Sir H. Bartle E. Frere, früherem Gouverneur von Bombay, jetzigem Mitglied des Council for India, der sich, wie es in der Dedication heißt, „während einer langen Indischen Carrière als ein warmer Freund und Patron der orientalischen Literatur und der allgemeinen Interessen der Erziehung und des socialen und moralischen Fortschritts bewährt hat." A. W.

Offenbarungen der Schwester Mechthild von Magdeburg oder das fliessende Licht der Gottheit, aus der einzigen Handschrift des Stiftes Einsiedeln herausgeg. von P. Gall Morel. Regensburg, 1869. Manz. (XXII, 287 S. gr. 8.) 1 Thlr. 15 Sgr.

Auf diese tiefmystischen Ergüsse der Schwester Mechthild hat zuerst Greith in seinem Buche: „die deutsche Mystik im Prediger-Orden" aufmerksam gemacht und eine Anzahl Stücke in neuhochdeutscher Uebersetzung mitgetheilt. Jetzt liegt das Werk vollständig in der ursprünglichen Sprache vor. Die Sprache bezeichnet Morel als die „oberdeutsche, wie sie um den Oberrhein zu Ende des 13. und im Anfang des 14. Jahrhunderts geschrieben und gesprochen wurde." Besser hätte sie als die mittelhochdeutsche oder höfische bezeichnet werden sollen. Die Formen des Hofdienstes werden öfter als Sinnbilder für die mystischen Ergüsse benutzt, so S. 7 und 110.

Die Handschrift in Einsiedeln ist allerdings die einzige bisher bekannte in der mittelhochdeutschen Sprache; sie ist von Basel in das Thal von Einsiedeln gekommen. Es giebt indeß noch eine Handschrift in lateinischer Sprache auf der Baseler Bibliothek, die Morel unbekannt geblieben ist. Sie bezeichnet sich als Lux divinitatis fluens jugiter in corda veritatis und trägt auf der Bibliothek die Signatur B. IX. 11. Sie enthält indeß nur Theile der Offenbarungen Mechthild's. Das Verhältniß dieses lateinischen Textes zum deutschen bedarf noch einer Untersuchung; so weit Ref. bei einem flüchtigen Einblick beurtheilen konnte, ist der lateinische Text die Uebersetzung. Morel hält die Identität dieser Mechthild mit der als Aebtissin im Cistercienser-Nonnenkloster St. Agnes in der Neustadt-Magdeburg vorkommenden für zweifelhaft, ja hält es durchaus nicht für erwiesen, daß sie überhaupt

* *

in Magdeburg gelebt habe. Wir müssen gestehen, daß diese zuerst von Mone in der Quellensammlung zur Badischen Geschichte IV. S. 31 ausgesprochene Ansicht mit Unrecht wieder in Frage gestellt wird. Im Gegentheil, der vorliegende Text bietet uns das Material, um diese Ansicht fast zur Evidenz zu erheben. Auf S. 178 bittet Mechthild, dazu aufgefordert, für einen Domherrn, der nachher zum Domdechanten ernannt wird, Namens Dietrich. Eine lateinische Glosse setzt ausdrücklich hinzu: de canonico Magdeburgensi. Nun ist wirklich in den Jahren 1267, 1268, 1269, wahrscheinlich auch schon früher, ein Dietrich Domdechant in Magdeburg (v. Mülverstedt in den Magdeburger Geschichts-Blättern V, 162). Ferner, wenn sie S. 46 beschreibt, wie sich die minnende Seele zu Gott gesellt und zu seinen auserwählten Lieben, so nennt sie hier lauter Heilige, die Schutzpatrone von Kirchen in Magdeburg und seinen Vorstädten waren. Nur der Hauptheilige, St. Mauritius, ist nicht genannt, vielleicht wegen des gottlosen Lebens der Domherrn. Demnach kann Magdeburg als Aufenthaltsort der Mechthild kaum zweifelhaft sein. Nun hatte Magdeburg und seine Vorstädte damals drei Nonnenklöster, von denen eins dem Orden der Büßerinnen angehörte, zwei der Cistercienserregel folgten. Dem erstgenannten Kloster kann sie nach Inhalt ihrer Offenbarungen nicht angehört haben. Mit Unrecht stellt Morel in Abrede, daß sie eine Cistercienser-Nonne gewesen sei; er weist sie dem Dominicaner-Orden zu. Allerdings sind ihre Offenbarungen durch einen Prediger-Mönch gesammelt und derselbe hat auch den Anschein erweckt, als ob sie seinem Orden zugehört habe. „Sie folgte fest und vollkommen dem Licht und der Lehre des Prediger-Ordens nach." Allein sie selbst redet immer von dem Dominicanerorden so, daß sie sich nie mit einfaßt (S. 115, 121). Und wo sie ein geistliches Frauenkloster beschreibt, da redet sie von Aemtern, wie sie nur in Klöstern des Benedictiner- und Cistercienser-Ordens bestanden (S. 249. 251). Allerdings hat sie alle Anregung für ihre Mystik von Dominicanern empfangen; aber es war das für sie auch im Cistercienserkloster zu St. Agneten möglich. Dies Kloster stand nämlich nicht im Ordensverbande mit Citeaux, sondern beobachtete nur nach eigner Wahl die Regel desselben. Die Beichtväter sind deshalb nie aus dem Orden von Citeaux genommen worden, sondern nachweisbar sind eine Zeit lang Magdeburger Dominicaner dort Beichtväter gewesen. Vgl. Magdeburger Gesch.-Blätter 2, 339.

Ungern vermissen wir in der Ausgabe sprachliche und sachliche Bemerkungen. Das angefügte Wortregister ist nur dürftig. In der Einleitung hätte auch nothwendig angegeben werden müssen, wo die angezogenen Stellen zu finden sind. W....r.

Zeitschrift für ägypt. Sprache u. Alterthumskunde hrsg. von R. Lepsius. September.

Inh.: R. Lepsius, über die Annahme eines sogenannten prähistorischen Steinalters in Aegypten. (Schluß, mit 1 photogr. Doppeltafel.) — F. Chabas, sur un Vase du Musée de Turin. — E. Naville, lettre à Mr. le prof. Brugsch, sur quelques points de son mémoire: Die Sage der geflügelten Sonnenscheibe.

Rheinisches Museum für Philologie. Hrsg. von Fr. Ritschl u. A. Klette. 25. Bd. 4. Heft.

Inh.: A. W. Zumpt, über die Lustra der Römer. 1. — L. Urlichs, einige Gemälde des Aristides. — O. Richter, Delia. Ein Beitrag zur Lebensgeschichte Tibull's. — F. Nietzsche, der Florentinische Tractat über Homer und Hesiod, ihr Geschlecht und ihren Wettkampf. 1. — A. Eußner, Frontonis et M. Caesaris epistularum emendationes. — E. Rohde, unedirte Lucianscholien, die attischen Thesmophorien und Halonen betreffend. — L. Müller, zu Horatius. — H. Usener, lectiones Graecae. — H. A. Koch, archaische Formen bei Plautus. — Miscellen: Litterarhistorisches (Sophokles bei Philodemos, von F. Bücheler; neues Fragment des Ennius, von L. M.); Grammatisches (retiaculum, von W. Schmitz; cena, von L. M.; dilaxare, von dems.); Krit.-Exegetisches (ad scholia in Homeri Odysseam observationes criticae duae, von W. Clemm; zu Galenus, von J. Klein; zu Lucilius, von L. M.; zu Afranius, von dems.; zu Horaz, von G. Krüger; zu Acro und Porphyrio, von L. M.; zu Ovidius, von J. Mähly; zu Ausonius, von L. M.; zu Sallust's Catilina, von J. Steup; zu Sallust's Historienfragmenten, von A. Schöne; zu (Tacitus) dialogus de oratoribus, von dems.). — Berichtigungen.

Philologus. Hrsg. von Ernst v. Leutsch. 30. Bd. 3-4. Heft.

Inh.: Th. Wiedemann, über das Zeitalter des Geschichtschreibers Curtius Rufus. — E. v. Leutsch, Hippocrates Aphorismi. — D. Detlefsen, die Geographie der Provinz Bätica bei Plinius NH. III, 6—17. — C. Meiser, zu Vergil's Georgica. — L. Schwabe, zum vierten Buch der Verrinen (de signis). — E. v. Leutsch, Eur. Phoen. 1687. — H. F. Stobbe, zur Chronologie der Briefe des Plinius. Die Processe des Priscus und Classicus. — Chr. Kirchhoff, der Name τροχαῖος. — J. W. Schulte, zu Cass. Dio LXXIV, 9. — C. v. Jan, die griechische Musik. 2. Art. Die Excerpte aus Aristoxenos. — Miscellen. Mittheilungen aus Handschriften: Fr. Susemihl, zu Aristoteles; Zur Erklärung u. Kritik der Schriftsteller: H. Heinze, Bemerkungen zu einigen Stellen aus Plutarch's moralischen Schriften; C. E. Finckh, griechische Sprüchwörter, die in der Göttinger Ausgabe fehlen; A. O. F. Lorenz, zu Plautus; O. Seyffert, zu Plaut. Mgl. 1330; P. Langen, zu Plautus Menaechmi; O. Dreuckhahn, zu Ovid. Amor. III, 1, 41 sqq.; Rud. Menge, zu Caes. BG. 1, 39; Th. Wiedemann, Nachtrag zu der Abhandlung „über das Zeitalter des Geschichtschreibers Curtius Rufus"; P. Langen, zu Cic. de Orat. I, 37, 168; Zur Metrik: H. Düntzer, Corssen und der saturnische Vers. — Auszüge.

Vermischtes.

Angerstein, Dr. Eduard, **theoretisches Handbuch für Turner**, zur Einführung in die turnerische Lehrthätigkeit. Eine Uebersicht über das Wissensgebiet des Turnens. Halle, 1870. Buchhandlg. des Waisenhauses. (XIV, 413 S. 8.) 1 Thlr. 15 Sgr.

Dieses Werk füllt eine Lücke aus, denn eine gleich vollständige, eingehende und doch compendiöse Uebersicht ist bis jetzt nicht vorhanden gewesen. Wir finden hier eine Darstellung der Anatomie und Physiologie des menschlichen Körpers, so weit diese Wissenschaften dem Verständniß des Laien zugänglich und dem Turnlehrer nothwendig oder wünschenswerth sind, sodann eine auf das Wesen der Sache eingehende Geschichte der Leibesübungen und endlich eine umfassende Systematik und Methodik des Turnens, nämlich eine geordnete, durch in den Text eingedruckte Holzschnitte erläuterte Zusammenstellung des gesammten Uebungsmaterials und eine kurze Anleitung zur Verwerthung desselben. Die Schrift soll nicht ein Elementarbuch des Turnens sein, sondern ein Handbuch für Lehrer, und es ist vom Vers. angenommen worden, „daß nur derjenige mit Erfolg seine Ausbildung zum Turnlehrer versuchen könne, der bereits ein Turner ist und als solcher einige Uebung und Kenntniß im Turnfach besitzt." Darum sind die Beschreibungen der Uebungen, wo überhaupt solche nöthig waren, in möglichst knapper Form gehalten, ohne doch an Klarheit zu wünschen übrig zu lassen. Nur hier und da lassen sich bei einzelnen Vorschriften abweichende Ansichten geltend machen; so möchte die im Texte (S. 256) vorgeschriebene Achsendrehung beim Armkreisen, sowie die in Fig. 12 dargestellte Handbeugung beim Armschnellen als Nebenbewegung anzusehen und daher zu vermeiden sein; in Fig. 13 ist die Handstellung, in Fig. 36 die Berechtigung der Kniekrümmung anzuzweifeln u. a. m. Diese Kleinigkeiten aber, welche außerhalb der eigentlichen Aufgabe des Buches liegen, beeinträchtigen durchaus nicht die Brauchbarkeit und Tüchtigkeit desselben zu seinem Hauptzweck. S.

Nachrichten von der K. Ges. d. Wiss. u. der G. A. Universität zu Göttingen. Nr. 19 u. 20.

Inh.: K. Ges. d. Wiss. (Sitzung am 6. August): Wicke, über die Zusammensetzung und den Nährwerth eßbarer Pilze. — Kohlrausch, über eine von Hrn. E. Riecke im physikal. Institut ausgeführte experimentelle Prüfung des Neumann'schen Gesetzes über den Magnetismus der Rotationsellipsoide. — Ders., Bestimmung einiger hydro- u. thermoelektromotorischer Kräfte. — Wöhler, Analyse des Pyrosmaliths. — Clebsch, zur Theorie der binären algebraischen Formen. — F. Kohlrausch, über eine durch die verschiedene Brechbarkeit des Lichtes hervorgebrachte stereoskopische Wirkung. — Univ.: F. Kohlrausch, Bericht über das physikal. Institut, Abtheilung für Experimentalphysik, aus den Jahren 1866 bis 1870.

Schulprogramme.

Hohenstein in Ostpr., kgl. Gymn. (Juli), E. Blümel: Aufgaben und Lehrsätze aus der ebenen Trigonometrie. (18 S. 4.) — Dir. E. Trosien: Antrittsrede. (5 S. 4.)

Leitmeritz, k. k. Obergymn. (Schulj. 1870), Prof. W. Klonezek: Miscellen zu Vergilius. (14 S. Lex.-8.)

Offenburg, großh. Gymn. (Schuljahr 1869—70), R. Riegel: Alarich, der Balthe, König der Westgothen. Ein Beitrag zur Geschichte der Völkerwanderung, eingeleitet durch einen Ueberblick der römischen und eine gedrängte Darstellung der gothischen Geschichte bis zum Jahr 395, nach den Quellen bearbeitet. (96 S. 8.)

Posen, kgl. Marien-Gymn. (Schulj. 1869—70), Dir. Dr. R. Enger: zur Parodos in den Persern des Aeschylus. (13 S. 4.)

Rastatt, großherz. Lyceum (1870), Prof. Dr. E. Oster: Anna Komnena. 2. Theil. (70 S. gr. 8.)

Solothurn, Kantonsschule u. Lehrerseminar (1869—70), Prof. Fr. G. Affolter: Beiträge zur Geometrie der Vielecke. (17 S. 4.)

Wismar, gr. Stadtschule (M. Pr.), Dr. Th. Nölting: über den Charakter des Schicksals in Schiller's Tragödien. (19 S. kl. 4.)

Zwickau, Gymn. (O. Pr.), Dr. Wilh. Wendler: Jacques Jasmin. (32 S. 4.)

Trübner's American and Oriental Literary Record. Nr. 61.

Inh.: Literature and the War. — European, Colonial, and American literary intelligence. — American periodical publications — New American books. — Oriental literary intelligence. — Australasian literature. — Anglo-Indian literature. — Malayalim literature. — Recent European publications.

Die Grenzboten. Red.: G. Freytag. Nr. 42.

Inh.: Freiheits- und Einheitskriege. — Die deutsche Invalidenstiftung. — Vor Straßburg, den 1. October. — Alte Worte aus Straßburg für ein einiges Deutschland. — Nordschleswig. — Die Zukunft des Oberrheins. Vier Briefe von Goethe's Mutter an Philipp Seidel. — Kriegsbericht: Die Verpflegung des Heeres.

Allgem. Zeitung. Beilage. Nr. 275—281.

Inh.: An Ernst Renan. 2. — Elsässische Lebensbilder aus dem 16. u. 17. Jahrh. — Ein neuer Zoll- u. Handelsvertrag mit Frankreich. — Zur Frage der Einigung. — Maurer's Geschichte der Städteverfassung in Deutschland. 2. — Die Johanniter und die Feld-Diakonie. — Ré's Dalmatien u. seine Inselwelt. — Die Nordpolexpeditionen. — Elsaß-Lothringen als deutsche Provinz. — Streiflichter auf die französ. Zustände. — Zeitbetrachtungen. — Richard Wagner. — Die Belagerung von Paris.

Wissenschaftl. Beilage der Leipz. Zeitung. Nr. 82 u. 83.

Inh.: Die Friedensbedingungen. — Russische Culturskizzen: 1. Die Kronbauern; 2. Die Kosaken. — Lueder, die sogenannten „natürlichen Grenzen". — Stadttheater in Leipzig. — Notizen.

Beilage des K. Preuß. Staats-Anzeigers. Nr. 40.

Inh.: Chronik des deutsch-franz. Krieges 1870. — Kriegstrophäen der deutschen Heere. — Rheims. — Die deutschen Verwandtschaftsnamen. — Deutsche Literatur im Elsaß. 1. — Der Laacher See und die Abtei Laach. — Der Krieg u. die deutsche Bühne. 4. — Hermannsschlacht. — Die 47. Kunstausstellung in Berlin. 1.

Preuß. Jahrbücher. Hrsg. von H. v. Treitschke u. W. Wehrenpfennig. 26. Bd. 4. Heft.

Inh.: A. Lammers, die wirthschaftl. Vorgänge im deutsch-franz. Kriege. — H. Homberger, Massimo d'Azeglio's Briefe an seine Frau und an Giuseppe Torelli. — E. Frensdorff, Prevost-Paradol. — H. v. Treitschke, Friedenshoffnungen. — Politische Correspondenz. — Notizen.

Illustrirte Zeitung. Nr. 1424.

Inh.: Elsaß und Lothringen. — Kriegschronik, Wochenschau ꝛc. — Die Befehlshaber der württembergischen u. hessischen Truppen. — Das Schloß Bellevue bei Sedan. — Die Katastrophe in Laon. — Das Gefecht bei Saarbrücken-Forbach. — Leo v. Elliot, das Schlachtfeld von Sedan.

Neue Jahrbücher für die Turnkunst. Hrsg. von M. Kloss. 16. Bd. 4. Heft.

Inh.: M. Kloss, Verhandlungen über Ordnung der Turnunterrichtsfrage bei den Schullehrerseminarien des K. Sachsen. — A. Spieß und das Lied: „Die Wacht am Rhein". — Wassmannsdorff, eine organ. Verbindung des Spießischen und Rothsteinischen Turnens ist unmöglich. — Bücheranzeigen. — Nachrichten und Vermischtes.

Unsere Zeit. Hrsg. von Rud. Gottschall. N. F. 6. Jahrg. 19. Heft.

Inh.: H. Bartling, die Heerführer der franz. Armee: 5) Cousin de Montauban, Graf v. Palikao; 6) Trochu. — W. Brambach, deutsche Uebersetzungen aus der Poesie des Alterthums. — W. Hamm, Wieliczka und Staßfurt, die beiden größten Steinsalzwerke Europas. — Nekrologe.

Blätter f. liter. Unterhaltung. Hrsg. v. Rud. Gottschall. Nr. 42.

Inh.: K. Barlsch, germanische Literaturdenkmäler. — R. Gottschall, ein deutscher Satiriker. — K. Forllage, neugewonnene Hülfsmittel zum besseren Verständnisse Pindar's. — Vom Büchertisch. — Feuilleton: Zur Kriegslyrik. — Bibliographie.

Magazin für die Literatur des Auslandes. Nr. 41.

Inh.: Deutsche Sprache und deutsches Volksthum im Elsaß. — Das Verhältniß der Sprache zum religiösen Moment in Elsaß u. Lothringen. — Wien u. seine Witzblätter. — Die vlamische u. die franz. Presse Belgiens. — Vom Kriegsschauplatz. — Die Times-Korrespondenzen über die relig. Bewegung in Deutschland. — Ein littauischer Dichter des vor. Jahrhunderts. — Nord-Amerika: Eine neue Theorie des Nordlichts. — Kleine Revue, Sprechsaal.

Europa. Nr. 42.

Inh.: H. Asmus, französische Willkürherrschaft. Erinnerungsblatt. — Syrische Klöster und Khane. — Eine Invasion. 1. — Noch ein Alpenführerportrait.

Gartenlaube. Nr. 42.

Inh.: Sacher Masoch, ein Damen-Duell. (Schl.) — Aus den Kämpfen der Schlacht u. des Lazareths. (Schl.) — A. v. Corvin, im Lager unserer Heere. 6. Brief. Das zerstörte Straßburg. — W. v. Hillern, aus eigener Kraft. (Forts.) — Eine Schmerzensstadt. (Das Barackenlager bei Berlin.) — Blätter und Blüthen.

Daheim. 1871. Nr. 3.

Inh.: Der Generalstabschef der zweiten deutschen Armee. — H. Tharau, Amata. (Forts.) — Vom Füsilier Kutschke. — H. Blum, im großen Hauptquartier des Königs. — Bilderich, eine Fahrt im September durch das Elsaß. — G. Hiltl, Skizzen vom Kriegsschauplatz. 6. Von Wörth nach Weißenburg. — Am Familientische.

Westermann's Monatshefte. October.

Inh.: W. Jensen, Mimaika. Roman aus dem 30jähr. Kriege. 1. — F. v. Hohenhausen, berühmte Liebespaare N. F. 1. — A. Richter, zur Geschichte des deutschen Kinderspiels. — A. Hartmann, die Steppengebiete N.-Afrika's. 1. — Emma v. Rose, eine Neger-Orgie. — J. H. v. Mädler, die Sternwarte Greenwich. — J. Schmidt, zur Erinnerung an August Wilhelm Schlegel. — W. Pelsch, Eleonore Prochaska. — Fontane's Krieg von 1866. — K. Braun-Wiesbaden, die deutsche Küche. Culturstudien. 1. — Neuestes aus der Ferne. — Literarisches.

Berliner Revue. 62. Bd. 13. Heft.

Inh.: Wochenschau. — Fr. v. Krane, die Nachbarhäuser. (Forts.) — Friedensbürgschaften des deutschen Bundesstaates für Europa. — Rundreise. — Das Officiercorps der preußischen Armee. 7. — Literarisches. — Angelegenheiten des Congresses Nordd. Landwirthe.

Das Ausland. Nr. 41.

Inh.: Ernst Renan über den Krieg zwischen Frankreich und Deutschland. — H. Freih. v. Maltzan, arabische Sagen über Alexandrien. — Der Wudismus unter den Negern. — Der Bergbau auf Schwefelkies u. Eisenstein an den rothen Bergen bei Schwelm. — Die Formen der höhern Gesellschaft in China. — Bildwerke aus der Rentierzeit der Höhlenbewohner in Frankreich. — Weiberrechte in den V. Staaten. — Ueber den wissenschaftl. Werth der Einbildungskraft. — Ergebnisse der 2. deutschen Nordpolfahrt. — Miscellen.

Die Natur. Hrsg. von O. Ule u. K. Müller. Nr. 42.

Inh.: O. Ule, die Erlebnisse der 2. deutschen Nordpolexpedition. 3. — H. Meier, Amerika und die alte Welt vor Columbus. 3. — C. Koppe, über Sternschnuppen und verwandte Erscheinungen. 5.

Ausführlichere Kritiken

erschienen über:

Baur, Entschädigungen. (Von Danckelmann in f. Z. III. 1-2.)
Bunsen, Bibelurkunden. II. (Von E. S.: Z. Litbl. 32.)
Döhn, Bonapartismus. (Von Gottschall: Bl. f. l. U. 41.)
Gaß, Lehre vom Gewissen. (Von B. Brg.: Z Litbl. 32.)
Harleß, Staat und Kirche. (Z. f. Pr. u. K. 60, 4.)
Harnack, Volkskirche. (Ebend.)
Hinschius, Kirchenrecht. (Von Kober: Th. Dschr. 3.)
Krones, Ungarn. (Von Prof. Schwicker: A. Lit.-Z. 39.)
v. Löher, Abrechnung. (Von Gottschall: Bl. f. l. U. 41.)
Prantl, Junius. (Von R.: Bot. Z. 39.)
v. Pressensé, evangel. Studien. (Von ϑ: Prot. KZ. 40.)
Schäffle, Capitalismus u. Soc. (Von -ck: A. A. Z. 269.)
Sentis, Clem. VIII Deeretales. (Von Kober: Th. Dschr. 3.)
Sepp, Reformentwürfe. (Von **: A. Lit.-Z. 40.)
v. Sichart, Geschichte der hannov. Armee. (Von v. Berneck: Bl. f. lit. U. 41.)
Stoy, Volksschulwesen. (Prot. KZ. 40 f.)
Wagner, Elsaß u. Lothringen. (Von Gottschall: Bl. f. l. U. 41.)

Wichtigere Werke der ausländischen Literatur.

Italienische.

Cesari, A., fiore di storia eeclesiastiea. Ragionamenti. 2 vol. (484, 531 p. 8.) Torino.

Coselli, P., saggio critieo dei prineipî e delle conseguenze della rivoluzione italiana. (409 p. 16.) Bologna.

De Sanctis, Fr., storia della letteratura italiana. Vol. I. (410 p. 8.) Napoli. L. 4,50.

Feletti, A., il medico e la societâ. (280 p. 8.) Bologna. L. 2,50.

Garoni, N. C., eodiee della Liguria diplomatieo, storieo e giuridieo. Arehivî, earte, eronache ete. Dispensa II. (p. 41—96. 8.) Genova. L. 2.

Guarnieri, A., otto anni di storia militare in Italia. Fase. XX. (p. 609—640. 8.) Firenze. L. 1,50.

La Lumia, I., studi di storia Siciliana. Due vol. (694, 590 p. 16.) Palermo. L. 10.

Maggiulli, L., monografia numismatica della provineia di Terra d'Otranto, e breve ragguaglio storieo delle città di questa regione, ehe tennero zeeea nei tempi del dominio greeo, romano, svevo, angioino ed aragonese. (108 p. 8.) Lecce.

Morello, P., introduzione alla Scienza del diritto internazionale. Vol. II. (322 p. 8.) Palermo.
Polverini, St., studî zoologici adattati ad ogni intelligenza. Vol. I. Zoologia. (X, 256 p. 8.) Girgenti. L. 3.
Promis, C., l'iscrizione Cuneese di Catavignus Ivomagi filius Miles Cohortis III Britannorum Exercitus Raetici illustrata. (84 p. 4.) Torino. L. 4.
Risi, Franc., de baptismo parvulorum in primitiva ecclesia; dissertatio theologico-historico-critica. (147 p. 8.) Roma. L. 3.
Rossi, G., stor. della città e dioc. di Albenga. (172 p. 8.) Albenga. L. 5.
Staglieno, M., appunti e documenti sopra diversi artisti poco o nulla conosciuti che operarono in Genova nel secolo XV. (66 p. 8.) Genova.
Zanetti, V., la chiesa della Madonna dell'Orto in Venezia illustrata. (117 p. 8.) Venezia.

Antiquarische Kataloge.

(Mitgetheilt von der Antiquariats-Buchhandlung Kirchhoff u. Wigand.)

Graeger in Halle. Nr. 171. Geschichte, Geographie 2c. Nr. 172. Naturwissenschaften. Nr. 173. Schöne Litteratur u. Kunst.
Hiller in München. Nr. 4. Vermischtes.
Kirchhoff u. Wigand in Leipzig. Nr. 287. Medicin.
List u. Francke in Leipzig. Nr. 65. Litteratur, Sprache und Geschichte des Orients.
Raabe in Königsberg. Nr. 31. Vermischtes.
Schletter'sche Buchh. in Breslau. Nr. 120. Philologie.
Weigel, T. O., in Leipzig. Nr. 19. Naturwissenschaften.

Auctionen.

(Mitgetheilt von denselben.)

7. November in Halle (J. F. Lippert): Bibliotheken des Pastor Gretzer in Radegast, Kohl in Landsberg 2c.

Nachrichten.

Professor Dr. v. Windscheid in München ist, unter Verleihung des Charakters als Geheimrath 2. Classe, als ordentl. Professor des röm. Rechts nach Heidelberg berufen worden.

Der Professor an der Josephsakademie in Wien Dr. K. Langer ist zum ordentl. Professor der Anatomie an der dortigen Universität ernannt worden.

Der Gymnasialdirector Dr. Vogt zu Wetzlar ist in gleicher Eigenschaft an das Gymnasium zu Cassel berufen worden.

Am 30. September † in Liverpool der Professor der Chemie Dr. W. A. Miller, 53 Jahre alt.

Am 3. October † in Berlin der Professor Dr. F. Larsow am Gymnasium zum Grauen Kloster, namentlich als Orientalist bekannt, nach einer Wirksamkeit von 38 Jahren.

Am 6. October † in London durch eigene Hand der Professor der Chemie Dr. Augustus Matthiessen im 40. Lebensjahre.

Am 7. October † in Düsseldorf der Director der dortigen Realschule Dr. Franz Heinen.

Am 11. October † in Heidelberg der Geheimrath Professor Dr. v. Bangerow im Alter von 62 Jahren.

In Cannes † kürzlich der bekannte Historiker und Novellist Prosper Mérimée im 68. Lebensjahre.

Bergrath Kleinpeter ist in Brünn (nicht in Wien) gestorben, und zwar am 1. October.

Erklärung.

In den Mittheilungen der Verlagsbuchhandlung B. G. Teubner in Leipzig Nr. 4. 1870, S. 57 wird in durchaus unberechtigter Weise von meinem Namen Gebrauch gemacht. Der Herausgeber der „Auswahl aus den Gedichten Walthers von der Vogelweide", Hr. Oberlehrer Dr. Bernhard Schulz zu Rössel weiß, daß ich seine Arbeit keineswegs empfehlenswerth gefunden, vielmehr ihr Erscheinen im Verlag einer angesehenen, hiesigen Buchhandlung verhindert habe, weil schon eine flüchtige Ansicht mich belehrte, daß ihm selbst die Kenntniß elementarer Dinge der deutschen Grammatik abging.

Berlin, den 16. October 1870.

Prof. Müllenhoff.

Die Redaction richtet an die Herren Verleger wie Verfasser die Bitte, dafür Sorge tragen zu wollen, daß alle neuen Werke von wissenschaftlichem Gehalte (neue Auflagen können nur ausnahmsweise Berücksichtigung finden) ihr gleich nach dem Erscheinen zugesandt werden (Adr. Expedition des Meßkataloges, Eduard Avenarius); im Falle es gewünscht werden sollte, ist die Redaction, nach erfolgter Besprechung, zur Rücksendung derselben bereit. Zugleich erlaubt sie sich, an rechtzeitige Einsendung der Vorlesungsverzeichnisse und der Universitäts- wie Schulprogramme und der Dissertationen zu erinnern; auch bei diesen ist sie auf Verlangen zur Rücksendung erbötig. Zuverlässige Nachrichten in frankierten Briefen über erfolgte Anstellungen, Auszeichnungen und Todesfälle aus dem Kreise der Gelehrtenwelt werden mit Dank benutzt werden.

Literarische Anzeigen.

212] **Verlag von F. C. W. Vogel in Leipzig.**

Soeben erschien und ist durch jede Buchhandlung zu beziehen:

Rumpelt, Dr. H. B. (Privatdocent in Breslau). Die Deutschen **Pronomina und Zahlwörter** historisch dargestellt. gr. 8. 192 Seiten. geh. Preis 1 Thlr.

Hueter, Dr. C. (Professor in Greifswald). Klinik der **Gelenkkrankheiten** mit Einschluss der Orthopaedie. Auf anat.-physiolog. Grundlagen nach klinischen Beobachtungen für Aerzte und Studirende bearbeitet. Mit 1 Tafel u. Holzschnitten.

Erste Hälfte: I. Allgemeine Anatomie und Physiologie der Gelenke.
II. Allgemeine Pathologie der Gelenkkrankheiten.
gr. 8. 344 Seiten. geh. Preis 2 Thlr. 10 Sgr.

Lebert, Dr. Hermann (Geh. Med. Rath u. Professor in Breslau). Aetiologie und Statistik des **Rückfallstyphus** und des **Flecktyphus** in Breslau in den Jahren 1868 und 1869. Mit einer Einleitung über den Einfluss des Bodens und des Trinkwassers in Breslau auf endemische und epidemische Krankheiten. (Separatabdruck a. d. Deutschen Archiv für klinische Medicin.) gr. 8. 146 Seiten. geh. Preis 28 Sgr.

Commissionsverlag von **F. A. BROCKHAUS** in LEIPZIG. [210

Soeben erschien:

M. RENAN
et
ARTHUR SCHOPENHAUER.
Essai de critique.
par **Alexandre de Balche.**
8. Geh. 15 Sgr.

Diese Schrift gewinnt durch die darin geführte Bekämpfung der politisch-philosophischen Anschauungen Renan's vermittelst der Lehren des deutschen Philosophen Schopenhauer für die augenblickliche politische Lage Frankreichs ein besonderes Interesse.

Antiquarischer Bücherverkehr.

K. F. Koehler's Antiquarium in **Leipzig**, Poststr. 17. Bedeutendes Lager wissenschaftlicher Werke.
Cataloge gratis und franco. [3

H. F. Münster's Antiquariat in **Verona**, via alla Scala. Lager seltener und werthvoller Werke aus allen Fächern der Wissenschaft zu billigen Preisen.
Cataloge gratis und franco. [36

Druck von W. Drugulin in Leipzig.

Literarisches Centralblatt

für Deutschland.

Nr. 45.] Herausgeber und verantwortlicher Redacteur Prof. Dr. Fr. Zarncke. [1870.

Verlegt von Eduard Avenarius in Leipzig.

Erscheint jeden Sonnabend. 29. October. Preis vierteljährlich 2 Thlr.

Inhalt:

Castelli, leggende talmudiche.
v. Pressensé, Geschichte der drei ersten Jahrhunderte der christl. Kirche. 5. Theil.
Spiegel, die Lehre in der lutherischen Landeskirche Hannovers.
Göll, Kulturbilder aus Hellas und Rom. 2. Auflage. 3 Bände.
Ortloff, Geschichte der Grumbachischen Händel. 4. Theil.
Peiulich, Judenburg u. das h. Geistspital daselbst.
Bayer, Praterflora.
Sandberger, die Land- und Süßwasser-Conchylien der Vorwelt. 1. Lief.
v. Harleß, Staat und Kirche.
Schédo-Ferroti, ét. sur l'avenir de la Russie. X.
Heinzerling, die Brücken in Eisen.
Kuppelwieser u. Schöffel, die Kohlenreviere von Ostrau ꝛc.
Stammer, Jahresbericht über Zuckerfabrikation. IX.
Curtius, Kunstmuseen.
Vogel, Lehrbuch der Photographie.

Theologie.

Leggende talmudiche. Saggio di traduzione dal testo originale con prefazione critica di David Castelli. Pisa, 1869. (X, 208 S. 8.)

Der Herr Verfasser versucht in dieser Auswahl hagadischer Stellen aus dem ersten thalmudischen Tractate gewissermaßen eine Apologie jenes so oft über Gebühr erhobenen, aber auch nicht minder oft herabgesetzten Werkes. Voran wird eine Uebersicht geschickt (S. 1—66) über die Ansichten in Bezug auf die Tradition überhaupt, wie im Besondern über die Werke, in denen eine Sammlung derselben veranstaltet worden ist: über Mischna, Tosiphta, Boraitha, Midraschim, über Hagada und Halacha ꝛc. — Diese Einleitung zeichnet sich durch fleißige Benutzung der bisher über diesen Gegenstand verfaßten Schriften und durch lichtvolle Darstellung aus; originelle Forschung haben wir nicht darin gefunden und hat auch der Vers. wohl nicht zu geben beabsichtigt. Die Uebersetzung und Erklärung der nun folgenden agadischen Stellen ist im Allgemeinen wohl gelungen; nur würde Hr. Castelli seinen Zweck noch besser erreicht haben, wenn er nicht selten gar zu apologetisch verführe und das Geständniß nicht zurückhielte, daß der Thalmud allerdings Aussprüche in sich schließe, die das Gepräge beschränkter Einseitigkeit an sich tragen, und daß daher Männer, die in ihrem praktisch-religiösen und theoretischen Verhalten keine unverbrüchliche Autorität ihm einräumen, nicht so sehr im Unrechte sind.

Pressensé, Edm. v., Geschichte der drei ersten Jahrhunderte der christlichen Kirche. Von dem Vers. autorisirte und mit einem Vorwort versehene deutsche Ausgabe von Eduard Fabarius. 5. Theil: Die Geschichte des Dogmas. Leipzig, 1870. Engelmann. (VIII, 339 S. 8.) 1 Thlr. 15 Sgr.

Das glänzende Darstellungstalent, welches die Schriften Pressensé's auszeichnet, bewährt sich auch in diesem fünften Bande seiner Geschichte der drei ersten christlichen Jahrhunderte in hervorragender Weise. Der Verfasser hat es verstanden, auch die schwierigen und trocknen dogmengeschichtlichen Abschnitte mit einem Glanze der Sprache, mit einer Lebendigkeit und Anschaulichkeit der Erzählung auszustatten, die um so größere Anerkennung verdient, als der Stoff selbst der schriftstellerischen Kunst nur in den ersten, die Systeme der Gnosis behandelnden, Abschnitten zu Hülfe kam. Freilich tritt dafür auch nicht selten, zumal in den einleitenden Abschnitten, der Historiker hinter dem Stilisten zurück und wo eine scharfe, in die Eigenthümlichkeit der Erscheinungen eindringende Charakteristik am Platze wäre, wird der Leser oft mit allgemeinen Reflexionen und schönen Redensarten abgefunden, die bei aller Kunst der Darstellung doch die Hauptsache unbestimmt lassen. Betrachtungen wie die, in welchen Pressensé z. B. sich bei der Behandlung des Montanismus, aber auch sonst noch öfters ergeht, sind durchaus nicht dazu angethan, eine so merkwürdige geschichtliche Erscheinung in das richtige Licht zu stellen. Ja öfters entartet die Darstellung zur leeren Phraseologie. So, wenn wir S. 9 zu lesen bekommen: „Der Essenismus war eine Art von jüdischem Buddhismus, der zu den heißen Einöden des Todten Meeres denselben Durst nach Vernichtung brachte" oder S. 44: „Epiphanes verdient es, für eine der unreinen Gottheiten gehalten zu werden, welche nichts anderes waren, als das zum Gott gemachte Laster."

Der theologische Standpunkt des Vers.'s ist aus den vier ersten Bänden bekannt. Er wird auch in der Vorrede und in den Schlußbetrachtungen des fünften Bandes sehr bestimmt markiert und beherrscht durch das ganze Buch hindurch Darstellung und Urtheil in einer Weise, die sich schwerlich mit der einem Geschichtschreiber obliegenden Objectivität vereinigen läßt. Es ist der Standpunkt der sogenannten „gläubigen" Vermittlungstheologie, welche mit gleicher Gereiztheit dem „religiösen Radicalismus", der ihm mit „übertriebener Speculation" zusammenfällt, und der „engherzigen Orthodoxie" mit ihrem „officiellen Credo" gegenübertritt. Ueberall werden daher die dargestellten Systeme und Lehren darauf hin angesehen, ob sie es nach der einen oder nach der andern Seite hin versehen, ob in ihnen also der einseitige Intellectualismus und seine heidnische, die Substanz des Glaubens verflüchtigende Speculation, oder das einseitige Autoritätswesen mit seinem jüdischen Aberglauben hervortrete. Auch die Anordnung des Stoffes ist mehr oder minder durch dieselben Gesichtspunkte bestimmt, wie beispielsweise die Rückkehr zu der Neander'schen Eintheilung der gnostischen Systeme und die dazu S. 15 gegebene Motivierung zeigt. Selbst auf die Auswahl der benutzten Literatur erstreckt sich dieses tendenziöse Verfahren. Die Antipathie gegen die „Tübinger Schule", deren kritische Grundsätze er ganz nach der bekannten Art der Vermittlungstheologie auf die Hegel'sche Philosophie zurückführt und durch die landläufigen Schlagwörter von abstractem Intellectualismus u. s. w. widerlegt zu haben wähnt, scheint es in seinen Augen zu rechtfertigen, daß er von Baur's Geschichte der drei ersten Jahrhunderte nur die erste Auflage

benutzt und von den neueren Specialforschungen der kritischen Schule über die Philosophumena und die übrigen Quellen der Ketzergeschichte, über die innere Geschichte der verschiedenen gnostischen Systeme, über Nazaräer und Ebioniten, über den ältesten Monarchianismus der römischen Kirche u. a. m. schlechterdings keine Notiz nimmt. Dabei laufen gelegentlich die wunderlichsten Verwechselungen mit unter; so wird sich Hilgenfeld nicht wenig verwundert haben, S. 76 zu lesen, daß Baur die Priorität der Clementinischen Recognitionen vor den Homilien behaupte! Der Verfasser hat im Allgemeinen sorgfältigere Studien gemacht, als sonst Franzosen wohl pflegen, auch vielfach die ursprünglichen Quellen selbst zu Rathe gezogen, aber nirgends selbständige Forschungen angestellt. Seine Führer sind außer den allgemeinen kirchen- und dogmenhistorischen Werken die Monographien von Neander, Möller, Uhlhorn, Ritschl (2. Auflage), Semisch, Redepenning u. A.; bei dem übrigens ganz dankenswerthen Abschnitte über die neutestamentlichen Apokryphen wird sein Urtheil durch die Prolegomena Tischendorf's bestimmt. Die Folgen dieser Unselbständigkeit und der vorgedachten Vernachlässigung einer ganzen Gruppe wissenschaftlicher Arbeiten sind zahlreiche Mißgriffe im Einzelnen. So stellt Pressensé noch immer die Systeme des Basilides und Valentin nach den Philosophumena dar, behauptet die Existenz von Ophiten im ersten Jahrhundert und dann wieder die Abhängigkeit der bei Irenäus geschilderten Ophiten vom valentinianischen Systeme, versetzt das Auftreten Heraklion's in die erste Hälfte des zweiten Jahrhunderts, läßt die Judenchristen von der Richtung des Jakobus „im völligen Einverständnisse mit der freiesten Pauliniſchen Richtung" stehen und erzählt von der strengen judenchristlichen Partei, bald daß sie nur „durch den Anschluß an die Synagoge", bald daß sie durch Anschluß „an die Trümmer des Essenismus" ihre Existenz gerettet hätte u. A. m. Auch an sonstigen Unrichtigkeiten ist in dem Buche kein Mangel. Es ist völlig schief, wenn Pressensé, um die im Hebräerevangelium vorkommende Bezeichnung des heiligen Geistes als Mutter Christi zu erläutern, an „das Ewig Weibliche" der Elkesaiten erinnert, oder wenn er einen Theil der apokryphischen Apostelgeschichten, bei denen der gnostische Ursprung nicht so geradezu auf der Hand lag, unter der Rubrik „nicht entschieden häretisch" den übrigen als eine besondere Gruppe gegenüberstellt; es ist ferner irreführend, wenn er die Valentinianer Secundus und Theodotos hinter Karpokrates aufzählt, und unkritisch, wenn er die vermeintlich göttliche Verehrung des Gnostikers Epiphanes (vielmehr des *θεὸς ἐπιφανής*) in Kephalonien (vielmehr in Same auf Kephallenia) für baare Münze nimmt. Schlimmer noch sind die öfters wahrnehmbaren Spuren von Flüchtigkeit. Zwar die Xenophagie S. 97 mag ein Druckfehler sein; wenn aber S. 123 einige von Clemens aus Julius Cassianus citierte Worte des Aegypterevangeliums als eigene „Ergänzung" des Clemens bezeichnet werden, oder wenn S. 124 das Fragment aus dem kainitischen Evangelium der Eva auf das valentinianische Evangelium der Wahrheit zurückgeführt wird, so kommt dies auf des Verf.'s eigene Rechnung. S. 52 macht Pressensé gar aus der Prophetin Philumena, auf deren Autorität sich der Gnostiker Apelles berief, eine „begeisterte Schülerin" des Apelles Namens Philomele, S. 130 fg. aus dem indischen König Gundaphoros, den die Acten des Thomas erwähnen, eine Stadt Gundaphore. *ψ.*

Spiegel, Dr. theol. Bernh., Pastor, **die Lehre in der lutherischen Landeskirche Hannovers.** Hannover, 1870. Helwing. (45 S. 8.) 5 Sgr.

Ein sehr interessantes und beachtenswerthes Schriftchen, welches die modern orthodoxe Forderung einer streng gesetzlichen Geltung der herkömmlichen Bekenntnißverpflichtung auf ergötzliche Weise ad absurdum führt. Eine Besprechung der in den sechs Consistorialbezirken der Provinz Hannover zu Recht bestehenden Verpflichtungsformeln führt zu dem erbaulichen Resultate, daß, wenn der „gesetzliche Standpunkt" als maßgebend angenommen wird, innerhalb der lutherischen Landeskirche Hannovers in dem einen Consistorialsprengel zu lehren geboten ist, was in dem andern verboten ist, und umgekehrt. Die Moral der Geschichte ist für Jeden, der die Augen öffnen will, leicht zu ziehen, d. h. für alle Welt, nur nicht für die Herrn Lutheraner, welche bekanntlich in der „Brunnenstube der Wahrheit" sitzen. Natürlich fordert der Verf. als einzig gründliche Abhülfe der bestehenden Confusion volle Lehrfreiheit für alle theologischen Richtungen innerhalb der evangelischen Kirche, die ihre wissenschaftliche Begründung nachweisen.

Zeitschrift für wissenschaftl. Theologie. Hrsg. von A. Hilgenfeld. 13. Jahrg. 3. u. 4. Heft.

Inh.: A. Hilgenfeld, der Gnosticismus und das N. Testament. — A. Schweizer, die neueste Arbeit über die Pauliniſche Christologie. — E. Zeller, zu Röm. 8, 3: *ἐν ὁμοιώματι σαρκὸς ἁμαρτίας.* — A. Hilgenfeld, Karl Wieseler u. der Esra-Prophet. — C. Egli, zur Textkritik des Exodus. — A. Hilgenfeld, Volkmar und die Evangelien. — W. Grimm, zur Einleitung in den Brief des Jacobus. — A. Hilgenfeld, die beiden Briefe des Clemens von Rom und ihre neuesten Bearbeitungen. — Calinich, die Frage nach dem Originaltext der Augustana auf dem Naumburger Fürstentage. — A. Hilgenfeld, das Buch Joel im persischen Zeitalter.

Die Predigt der Gegenwart. Hrsg. von einem Vereine Weimar. Prediger. 7. Jahrg. 7. u. 8. Heft.

Inh.: Fr. W. Andreä, Festpredigt. — O. Vollert, Kirchweihpredigt. — G. Schweizer, Rede am Sarge des ehemaligen Hofschauspielers u. Inspectors Franz Weiß. — Passaner, Predigt-Skizzen. (Forts.) — O. Wendel, Dr. Johann Friedrich Röhr und Ulrich v. Hutten im Kampfe gegen Rom und röm. Priesterthum. — K. G. Färber, Luther über den Ehestand nach seinen Tischreden. — Kriegspredigten von G. Steinacker, Wendel und Billig. — Recensionen, Kirchl. Nachrichten.

Zeitschrift für Protestantismus u. Kirche. Hrsg. von J. Ch. K. v. Hofmann u. A. N. F. 60. Bd. 4. Heft.

Inh.: Gebetsgottesdienste in Kriegszeiten. — v. Harleß und Harnack über die freie Kirche.

Theol. Quartalschrift. Hrsg. von v. Kuhn u. A. 52. Jahrg. 3. Q.-Hft.

Inh.: Ott, die Humanitätslehren heidnischer Philosophie um die Zeit Christi. — Himpel, über angebliche makkabäische Psalmen. — Göser, Entwurf einer Pastoralinstruction für kathol. Feldgeistliche. — Recensionen.

Mittheilungen u. Nachrichten für die evangel. Kirche in Rußland redig. von J. Th. Helmsing. N. F. 3. Bd. August.

Inh.: Berichtigung einiger Irrthümer über das Verhältniß zwischen der kathol. u. lutherischen Kirche. — Predigt-Meditationen. — Kirchl. Nachrichten u. Correspondenzen. — Literär. Anzeigen.

Allgem. Kirchenzeitung. 49. Jahrg. Nr. 34.

Inh.: Die christl. Kirche u. die Cäsaren. (Schl.) — Constitutio dogmatica prima de ecclesia christi. (Schl.) — An die Evangel. Geistlichen der Prov. Schlesien. — Kirchl. Mittheilungen u. Nachrichten.

Protest. Kirchenzeitung. Hrsg. von P. W. Schmidt. Nr. 40.

Inh.: Straßburg. — Ein Wink aus Bayern. — Noch einmal Hr. v. Pressensé. — Dr. K. V. Stoy über Volksschulverfassung. — Literatur. — Correspondenzen und Nachrichten.

Nordd. Protestantenblatt. Hrsg. von C. Manchot. 3. Jahrg. Nr. 40.

Inh.: Wochenschau: Die Einnahme Straßburgs; die Stellung des relig. Lebens zum Staate bei den Mennoniten; Römisches. — A. Werner, Christus der Freund des Vaterlands. — M. Baumgarten, der deutsche Krieg und der deutsche Protestantenverein. — H. Frickhöffer, Ultramontanes. — C. Manchot, der Bremische Dank-, Buß- u. Bettag. — Jakob Sturm v. Sturmeck, Stattmeister von Straßburg.

Neue Evangel. Kirchenzeitung. Hrsg. von H. Meßner. Nr. 40 u. 41.

Inh.: Vor Paris. — In Rom. — Friedensgedanken. — Ein Aufruf der protest. Geistlichen von Paris an die deutschen Protestanten. — Straßburg unser. — Der Fall Roms. — Die freie luth. Volkskirche. — Correspondenzen, Literatur.

Evangel.-ref. Kirchenzeitung. Hrsg. von Otto Thelemann u. Ernst Stähelin. 20. Jahrg. Juli-Augustheft.

Inh.: Der Psalter im reformirten Gottesdienst. — Naeman der Syrer. — Lebens- und Sterbensgeschichte der Presbyterien in Ostfriesland. — Die Lingener Conferenz. — Der 18. u. 19. Juli. — Die Predigt Gottes. — Adam Neuser. — Reformirte Fürsten, die katholisch geworden sind. — Kirchenchronik.

Allgem. ev.-luther. Kirchenzeitung. Nr. 40.

Inh.: Ernste Worte zu ernster Zeit. — Der Fall der weltl. Herrschaft des Papstes. — Aus Schleswig: Klagen u. Wünsche im Hinblick auf die kommenden Tage. — Kirchl. Nachrichten, Literarisches ꝛc.

Geschichte.

Göll, Dr. Herm., Prof., **Kulturbilder aus Hellas und Rom.** 2. berichtigte und vermehrte Auflage. 3 Bände. Leipzig, 1869. Hartknoch. (VII, 350; III, 421; III, 356 S. gr. 8.) à 1 Thlr. 6 Sgr.

Da die erste Auflage dieses Buches unseres Wissens in diesen Blättern gar nicht besprochen worden ist, so scheint es uns angemessen, diese Unterlassungssünde bei dieser unserer Anzeige der zweiten Auflage durch ein näheres Eingehen auf den Inhalt des Werkes einigermaßen wieder gut zu machen. Dasselbe besteht aus einer großen Anzahl einzelner, zum Theil, wenn wir uns recht erinnern, früher in Zeitschriften veröffentlichter Aufsätze, welche dem Leser Bilder aus verschiedenen Gebieten des Lebens theils der Griechen und Römer, theils der Griechen oder der Römer allein, vorführen. Hauptsächlich sind es die socialen Verhältnisse bestimmter Stände oder Berufsclassen, sowie einzelne dazu in näherer oder fernerer Beziehung stehende Gebiete des öffentlichen und Privatlebens der Alten, welche der Verf. schildert, wie die nachstehende Uebersicht der Titel der in den drei Bänden vereinigten Aufsätze zeigt. Band I enthält folgende 18 Aufsätze: Der Volksunterricht; Professoren und Studenten der römischen Kaiserzeit; der Musikdilettantismus der römischen Kaiserzeit; das Reisen im Alterthume; die geselligen Spiele der Griechen und Römer; die Parasiten und Hofnarren; die Gaukler; die Pantomimik; die Astrologie in der römischen Kaiserzeit; Actiengesellschaften im Alterthume; Banquiers, Banken und Geldkrisen; die Aerzte; die Armenpflege; die Handwerker, Fabrikanten und Zünfte; der Neujahrstag in Rom; die griechischen Milizen und Lanzknechte; die Leibeigenen und Sclaven; die Polizei. Band II umfaßt 13 Bilder: Die sociale Stellung des Weibes; Toleranz, Sectirerei und Proselytenmacherei; Gespensterspuk und Geisterzwang; die dramatischen Dichter und Künstler; die Sachwalter und Rechtsgelehrten; die römischen Militärverhältnisse; die Kriegsmarine; die Hellenen in Rom; die hellenischen Nationalfeste; Wein und Bier; die griechische und römische Küche; die römischen Gladiatoren; Jagden und Thierhetzen. Die gleiche Anzahl von Bildern sind im dritten Bande zusammengestellt, nämlich folgende: Das griechische Wohnhaus; die griechische und römische Tracht; der Buchhandel in Griechenland und Rom; das Nachrichtsblatt der Stadt Rom; Räuberleben und Gaunerthum; Canalisierungsprojecte; die Tempelhospitäler; die Pflege der verwundeten und kranken Soldaten; die Todtenbestattung; zwei griechische Frauen (Xanthippe und Aspasia); Beispiele von weiblichem Heroismus aus der römischen Kaiserzeit; zwei römische Schulmeisteroriginale (Orbilius Pupillus und Q. Rhemonius Fannius Palämon); aus dem Leben eines griechischen Virtuosen (des Kitharisten Stratonikos). — Was nun die Zeichnung dieser Bilder anlangt, so ist dieselbe vorwiegend eine mosaikartige, indem der Verf. zahlreiche Stellen alter Schriftsteller in möglichst wortgetreuer Uebersetzung (die Dichterstellen meistentheils in metrischen Uebersetzungen, die freilich nicht immer geschmackvoll, hie und da auch für den Nichtkenner des Originals kaum verständlich sind), natürlich durch eigenes Räsonnement eingeleitet und verknüpft, zusammenstellt. Die Autoren dieser Stellen sind regelmäßig genannt, die Schriften aber, aus denen die betreffenden Stellen entnommen sind, seltener näher bezeichnet, ein Verfahren, das dem größeren Publicum gegenüber, für welches das Werk zunächst bestimmt ist, allerdings unbedenklich ist; den Fachgenossen aber würde der Verf. die Controle und Benutzung seiner Darstellungen wesentlich erleichtert haben, wenn er in kurzen Anmerkungen unter dem Texte oder am Ende jedes Bildes die von ihm benutzten Stellen in philologischer Weise genau citiert hätte. Ganz ausnahmsweise sind an drei Stellen kleine philologische Excurse als Anmerkungen unter dem Texte beigefügt: Band I, S. 170 über die Stelle des Ammianus Marcellinus XXIX, 1, in welcher man neuerdings irriger Weise die ersten Spuren des modernen Tischrückens hat erkennen wollen; Band III, S. 74 f. über die vom Verf. mit Recht verworfene kühne Hypothese vom Vorhandensein einer Art von Daguerrotypie im Alterthum wegen Statius' Gedicht auf das Haar des Flavius Earinus (silv. III, 4) und ebd. S. 353 über die Identität der kyprischen Fürsten Nikokles und Nikokreon. Im Texte selbst finden wir Bd. III, S. 147—157 eine, nach den Untersuchungen von Ad. Schmidt, Heinze und Hübner ziemlich überflüssige, ausführliche Erörterung über die Unechtheit der sogenannten Dodwell'schen Fragmente der acta diurna populi Romani. Daß sich hie und da Wiederholungen finden, ist bei der großen Zahl der zum Theil nahe verwandte Themen behandelnden Aufsätze nicht zu verwundern; an einigen Stellen aber sind dieselben doch zu auffällig. So wird die von Plutarch (Agesil. 26) erzählte Anekdote zweimal, Bd. I, S. 229 und S. 268 vorgetragen, ebenso die Notiz des Livius (VIII, 20) über die Aushebung des Consuls L. Aemilius Mamercinus Bd. I, S. 235 und S. 263 (wobei an der zweiten Stelle richtig das Jahr 329, an der ersteren irrig 326 v. Chr. angegeben ist); die Bd. I, S. 232 f. aufgeführten Beispiele von Verwendung der Sclaven zur Fabrikarbeit in Attika kehren ebds. S. 294 f. wieder, u. dgl. m.

Nach dieser allgemeineren Charakteristik des Buches wollen wir, da der Raum eine eingehende Kritik der einzelnen Aufsätze nicht gestattet, als eine Art von Lesefrüchten einige Einzelheiten aufführen, die nach unserer Ansicht bei einer dritten Auflage der Berichtigung oder Ergänzung bedürfen. Daß im heroischen Zeitalter die Jugend „Unterricht im Lesen und Schreiben der hieroglyphenartigen Schriftzeichen, auf deren Vorhandensein, wenigstens im homerischen Zeitalter, einige Spuren hinweisen" erhalten habe (Bd. I, S. 1), ist doch eine auf allzu morschem Fundament ruhende Hypothese, die Behauptung, daß in Sparta die Jugend wenigstens das Lesen und Schreiben erlernt habe (ebds. S. 3), in dieser Allgemeinheit jedenfalls unbegründet. Bei der Darstellung des Volksunterrichts bei den Römern wären die Geschichten von der eine Schule am Forum besuchenden Virginia und vom Schulmeister von Falerii (Bd. I, S. 15) doch besser als ins Fabelbuch gehörig aus dem Spiele gelassen worden. Das Bd. I, S. 22 erwähnte Gemälde, welches die Züchtigung eines Schülers darstellt, stammt nicht aus Herculanum, sondern aus Pompei (vgl. Fiorelli Pompeianarum antiquitatum historia I, p. 17 s.), und das Instrument, mit welchem die Execution vollzogen wird, ist nicht eine „Aalhaut", sondern eine gewöhnliche Ruthe. Bd. I, S. 55 heißt es: Athene in Mentor's Gestalt erdichte in Elis (vielmehr in Messenien; denn dort ist Nestor's Pylos zu suchen) bei Nestor eine Reise „nach der arkadischen Küste" (Od. γ, 366 steht „zu den Kaukonen"). Ebendaselbst S. 67 lesen wir: „In der späteren Zeit gab es auch Meilensteine und Wegweiser auf den hellenischen Straßen", während in Attika bekanntlich diese Einrichtung schon von Hipparch herrührt. Ebendaselbst S. 93 ist „Karistier" ein unangenehmer Druckfehler (an denen überhaupt in dem Buche kein Mangel ist) für „Karystier". Die Erwähnung eines von Icarus unter dem Kaiser Nero unternommenen verunglückten Flugversuches (Bd. I, S. 135) beruht auf einem starken Mißverständniß der Stelle des Sueton Nero c. 12. Daß Augustus „die Widmung der astrologischen Gedichte des Manilius annahm" ist keineswegs „Thatsache", wie Bd. I, S. 160 behauptet wird; vielmehr ist das den Namen des Manilius mit Unrecht tragende Gedicht erst nach dem Tode des Augustus gedichtet (wie I, v. 800 zeigt), der Kaiser, dem es gewidmet ist, also Tiberius. Die Angabe (ebds. S. 214), daß die Bevölkerung Roms unter Augustus „die Einwohnerzahl der jetzt bevölkertsten Stadt Europas erreichte", ist jedenfalls übertrieben; denn während

London im Jahre 1866 bereits über 3 Millionen Einwohner zählte, dürfte die Bevölkerung Roms auch in der ersten Kaiserzeit die Zahl von etwa 1½ Millionen kaum überschritten haben (vgl. Friedländer Darstellungen aus der Sittengeschichte Roms I, S. 23 f.). Mindestens ungenau ist, was wir Bd. I, S. 228 f. lesen: „Dagegen wird vom Maler Polygnot ausdrücklich rühmend erwähnt, daß er nie für Geld gemalt habe", während die Alten (Harpokr., Suid. u. Phot. u. *Πολύγνωτος*) nur angeben, daß er das atheniſche Bürgerrecht erhalten, weil er die Gemälde in der Poikile (oder im Anakeion) umſonſt ausgeführt habe. Bd. II, S. 10 iſt den ſchönen Verſen der Sappho *κατθάνοισα δὲ κείσεαι* u. ſ. w. (fr. 68 Bergk) ein matter Zuſatz, deſſen Quelle dem Ref. unbekannt iſt, angehängt. Zu den ebdſ. S. 79 f. zuſammengeſtellten Erzählungen von Spukgeiſtern iſt aus Paus. IX, 38, 5 die vom Geſpenſt des Aktäon hinzuzufügen. Ebendaſelbſt S. 89, Z. 10 v. o. iſt „Schatten" wohl Druckfehler für „Spalten" und auf derſelben Seite Z. 12 v. u. „Kallodnes" verdruckt für „Kaloudas." Ebendaſelbſt S. 100 heißt es von den Lenäen und ſtädtiſchen Dionyſien: „beide Male gingen tragiſche und komiſche Stücke, am letzten Feſte ſogar an zwei aufeinander folgenden Tagen, über die Bühne": vielmehr geſchah dies an beiden Feſten an drei, an den ſtädtiſchen Dionyſien in ſpäterer Zeit ſogar an vier Tagen nach einander. Daß immer drei „unter ſich in innerem Zuſammenhange befindliche Tragödien" aufgeführt worden ſeien (ebdſ. S. 101), iſt mindeſtens unerweislich, daß „ein Geſetz das Auftreten der komiſchen Dichter vor zurückgelegtem dreißigſten oder vierzigſten Jahre verbot" (ebdſ.), iſt ein alter, längſt widerlegter Irrthum. Die Annahme einer durch Lykurgos geſetzlich eingeführten oder wiederhergeſtellten „Leſeprobe" an den Antheſterien (ebdſ. S. 102) beruht nur auf Mißverſtändniß der Stelle in den vit. X or. p. 841 und wird keineswegs durch die Fabel vom Tode des Sophokles in Folge allzugroßer Anſtrengung bei der Vorleſung ſeiner Antigone beſtätigt: ſtatt deſſen hätte der Proagon am Tage der Asklepieia (8. Elaphebolion), die Generalprobe der an den ſtädtiſchen Dionyſien aufzuführenden Tragödien im Odeion, wobei die Schauſpieler ohne Masken auftraten (ſ. Aeschin. in Ctes. 67 mit Schol. p. 326 ed. F. Schultz), erwähnt werden ſollen. Ebdſ. S. 105 werden Kalliſtratos und Philonides, die S. 101 richtig als Dichter bezeichnet ſind, als Schauſpieler des Ariſtophanes aufgeführt. Daß Ariſtophanes zweimal mit den Wolken durchgefallen ſei (ebdſ. S. 108), iſt entſchieden falſch: die zweite Bearbeitung der Wolken iſt nicht einmal vollendet, geſchweige denn zur Aufführung gekommen. Aus der Ueberſetzung des „conspuiturque sinus" des Juvenal (sat. VII, 112) durch „und der Buſen hängt voll Schaum" (ebdſ. S. 155) wird gewiß Niemand den Sinn des Originals errathen können. Ebd. S. 194 iſt von den „uralten helleniſchen Sagen von der Einwanderung des Danaos und Kekrops" die Rede, während bekanntlich die Fabel von der Einwanderung des Kekrops eine verhältnißmäßig ſehr ſpäte Erfindung iſt. Ebdſ. S. 261 leſen wir: „Sicher gab es in der Altis auch Etabliſſements von ſpeculativen Wirthen": ſolche Etabliſſements gab es allerdings, aber nicht in, ſondern außerhalb der Altis, wie z. B. das in der Nähe des Haupteinganges derſelben gelegene Leonidäon (Paus. V, 15, 2). Pindar's Siegeslied für Diagoras war nicht zu Knidos, wie ebdſ. S. 288 gedruckt iſt, ſondern zu Lindos auf Rhodos im Tempel der Athene mit goldenen Buchſtaben aufgezeichnet. Wenn ebdſ. S. 290 die kriſſäiſche Ebene als Schauplatz des pythiſchen Feſtes bezeichnet wird, ſo iſt dies nur zur Hälfte richtig, denn der Hippodrom lag zwar in der Ebene, das Stadion (das ſicher nicht, wie der Verf. ebdſ., jedenfalls nach Censorin. de die nat. 13, angiebt, 1000 Fuß lang war) aber und das Theater oben in Delphi ſelbſt. Ebdſ. S. 296 iſt „Hellanikos" für „Hellanodikos" zu leſen. In wiefern das Miſchen des Weines mit Waſſer nicht nur durch die Beſchaffenheit des griechiſchen Weines, ſondern auch durch die maſſenhafte Production deſſelben geboten war (ebdſ. S. 301), iſt dem Ref. völlig unverſtändlich. Die „in zierlich modellierte Thierköpfe endenden Trinkhörner" hätten nicht erſt bei der Schilderung der römiſchen Trinkgelage (ebdſ. S. 328), ſondern ſchon vorher bei den griechiſchen erwähnt werden ſollen, da ſie ja entſchieden griechiſchen Urſprungs ſind. Unter den Zeugniſſen für den Brei als helleniſches Nationalgericht (ebdſ. S. 346) hätten neben der Stelle aus den Ekkleſiazuſen (der Verf. überſetzt hier und öfter, nicht eben glücklich, „Frauenherrſchaft") andere aus den Fröſchen (v. 62 f.) und den Rittern (v. 1171) deſſelben Dichters angeführt werden können. Was ebdſ. S. 400 f. von der Anſicht der älteren Römer über den bildenden Einfluß der Jagd geſagt iſt, iſt nach den Ausführungen A. Kießling's im Neuen Schweizeriſchen Muſeum V, S. 331 ff. zu berichtigen. Bd. III, S. 7 f. wird fälſchlich angegeben, daß die Straßen Athens zwiſchen dem perſiſchen und peloponneſiſchen Kriege nach dem Plan des Mileſiers Hippodamos gerade gelegt worden ſeien: offenbar hat der Verf. Athen mit ſeiner Hafenſtadt, dem Peiräeus, verwechſelt. Ebdſ. S. 9 und S. 18 wird nach einem längſt beſeitigten Irrthum das von C. Müller als *Ἀθηναίου πόλεων σκώμματα καὶ ὁδοὶ καὶ περίπλους* betitelte Bruchſtück einer antiken Reiſebeſchreibung dem „Geographen Dikäarch, Schüler des Ariſtoteles" beigelegt. Ebdſ. S. 23, Z. 15 iſt „Römern" Druckfehler für „Jouiern", S. 38 Z. 13 „Rathhauſe" für „Schatzhauſe". Die Ueberſetzung des Titels der Plautiniſchen Aulularia durch „Flötenſpielerin" (ebdſ. S. 87 und S. 98) wirft ein bedenkliches Licht auf die Sprachkenntniß des Verf.'s. Ein komiſcher Pleonasmus ſteht ebdſ. S. 143: „auf hölzernen übergypſten Holztafeln." Der Dialog „Nero" führt nicht den Namen des Plutarch, wie ebdſ. S. 194 angegeben iſt, ſondern des Lucian. In dem Aufſatz „über Canaliſierungsprojecte im Alterthum" (ebdſ. S. 185—198) hätte doch der wirklich ausgeführte Canal von Leukas erwähnt werden ſollen. Die allerdings an einer Stelle lückenhafte Erzählung des Machon (bei Athen. VIII, p. 348 e) von dem Beſuche des Stratonikos im Bade zu Pella hat Göll (ebdſ. S. 349 f.) gänzlich mißverſtanden; die Pointe iſt folgende: Stratonikos ſieht im Bade ſelbſt lauter geſunde Leute, erſt beim Herausgehen bemerkt er einen mit ſtark angeſchwollener Milz und ſagt daher: Offenbar übergeben die Leute hier beim Eintritt ins Bad nicht nur ihre Kleider, ſondern auch ihre Milz dem Garderobier zur Aufbewahrung. Bu.

Ortloff, Dr. Friedrich, Geſchichte der Grumbachiſchen Händel. 4. Theil. Jena, 1870. Fr. Frommann. (VIII, 560 S. gr. 8.) 3 Thlr.

Mit dieſem Bande erhält das Ortloff'ſche Werk ſeinen Abſchluß. In 77 Paragraphen ſchildert der Verf. ſchließlich die Belagerung und Einnahme Gotha's, das Proceßverfahren gegen die Geächteten und begleitet den unglücklichen Johann Friedrich bis zu deſſen Todesjahr 1595. Im Anhange des Bandes theilt Ortloff Urkunden, Lieder und Gedichte mit, die eine erwünſchte Beigabe ſind, wenn auch der überwiegende Theil ſich in Liederſammlungen gedruckt findet.

Auch von dieſem Bande möchten wir gelten laſſen, was von den drei vorhergehenden behauptet worden iſt; er hat dieſelben Vorzüge, theilt dieſelben Mängel, welche wir in den Referaten (Lit. Centralbl. 1869 Nr. 20, 1870 Nr. 18) hervorgehoben haben. Alles zuſammenfaſſend, können wir über das Ortloff'ſche Werk folgendes ſagen. Was die Forſchung anlangt, ſo iſt ſie allſeitig und tief, ſie verdient die höchſte Anerkennung. Es iſt bewundernswerth, mit welcher Kraft und Ausdauer der Verfaſſer am Abend ſeines Lebens die eingehendſten archivaliſchen Studien gemacht und die einſchlagende Literatur beherrſcht und benutzt hat. Wir glauben nicht, daß nach Ortloff je der Verſuch gemacht werden wird, in den von ihm benutzten Archiven von Neuem den Grumbachiſchen Händeln nachzugehen. Inſofern iſt das Werk von höchſter Bedeutung für die Wiſſenſchaft und wird ſtets ein

ehrendes Denkmal für den Verfasser bleiben. Die Darstellung ist objectiv, anspruchslos, aber auch kalt und nüchtern, sie bietet ohne die geringste Polemik eine Fülle neuer Resultate, nur eine Lectüre ist das Buch nicht; dem gründlichen Forscher fehlt der Geschmack der Darstellung, er hat kein Maß für das Wichtige und das Untergeordnete. Die Breite ist der Hauptfehler des Buches.

Peinlich, Dr. R., **Judenburg und das heil. Geistspital** daselbst. Graz, 1870. Moser. (52 S. 8.)

Der eifrige und unermüdete Sammler auf dem Gebiete steirischer Geschichte giebt in diesem Schriftchen Daten aus der Handels- und Culturgeschichte Judenburgs und Angaben über Gewerbe, Verkehr, Zölle, Preise und Münzverhältnisse, die dem Bearbeiter historischer Nationalökonomie erwünscht sein werden. Er erklärt hier auch den in seiner Schrift über Graz gebrauchten Ausdruck „Startin" durch die Bezeichnung Faß und bestimmt das Maß eines Saums bei trockenen Waaren zu 3 Centnern, bei Flüssigkeiten zu 2½ Eimer. Eine besondere Aufmerksamkeit wendet er der Gründungsgeschichte und den Schicksalen des heil. Geistspitals zu, das, um 1420 gestiftet, anfänglich die Versorgung alter Leute, von 1611 aber die Heranbildung von „Kämpfern für die christkatholische Lehre" zum Zwecke hatte. Der Prävalenz der jüdischen Handelsinteressen während des Mittelalters folgt von 1543—1600 die evangelische Epoche Judenburgs, deren Einwirkungen freilich bald durch die sodann hereinbrechende Gegenreformation und die bekannten Bemühungen der in der Stadt festen Fuß fassenden Jesuiten unkenntlich wurden. Es ist lebhaft zu bedauern, daß der sonst so objective Verf. in diesem Abschnitte sich so wenig im Einklange mit den Ergebnissen der modernen Geschichtschreibung befindet. Denn Bezeichnungen des Protestantismus als eines „innerlich hohlen Gebäudes" (S. 43) oder „einer aus Deutschland importierten Lehre" u. s. w. erinnern doch gar zu sehr an eine verwichene Geschichtsauffassung und klingen geradezu komisch, wenn sie im Zusammenhange mit dem Lobe der Jesuiten, dieser in Wahrheit „Importierten", gelesen werden. A. H—tz.

Knothe, Dr. Herm., Prof., **Geschichte des sogenannten Eigenschen Kreises** in der königlich sächsischen Oberlausitz. Nebst Urkunden-Buch. Gekrönte Preisschrift. Dresden, 1870. Burdach. (86 S. gr. 8.) 15 Sgr.

Der auf dem Gebiete der lausitzischen Specialgeschichte schon seit geraumer Zeit thätige Verfasser hat durch das oben angezeigte Schriftchen zu den zahllosen vorhandenen Beweisen einen neuen und gewiß durchschlagenden dafür geliefert, daß durch die sogenannten Geschichtschreiber des 16. und 17. Jahrhunderts die Geschichte früherer Zeiten überall in kaum glaublicher Weise verstümmelt und verdorben ist. Auf Grund von Urkunden hat sich herausgestellt, daß von allem, was bis in die neuesten Zeiten, vorzugsweise auf Grund einer im Anfange des 17. Jahrhunderts geschriebenen Abhandlung, als Geschichte des sogenannten Eigenschen Kreises, eines kleinen um Bernstadt im äußersten Osten des Königreichs Sachsen gelegenen Thales, gegolten hat, kaum ein Buchstabe wahr ist. Nicht die Herren von Bieberstein, über die im Munde des Volkes viele Fabeln existieren, waren die ersten Besitzer des Ländchens, sondern die verwandten Familien der Herren von Schönburg und von Kamenz erwarben es von den Bischöfen von Meißen, und von ihnen kam es an das Kloster Marienstern, in dessen Besitz es dann verblieb. Erst jetzt hat auch der eigenthümliche Name seine einfache Erklärung gefunden: der Bezirk war von den Bischöfen von Meißen als „Erb und Eigen" ausgethan und behielt diese Eigenschaft bis zum Beginn der neueren Zeit, wo auch dieses Ländchen aufhört, seine gesonderte Geschichte zu haben. Von dieser Seite betrachtet hat die Schrift, wenngleich sie einen eng begrenzten Raum, einen beinahe abgelegenen Winkel behandelt, doch auch ihre allgemeine Bedeutung. Von großem Werthe ist der Anhang von vierzig Urkunden (1261—1554), welche fast sämmtlich dem, wie es scheint, sehr reichen Archiv zu Marienstern entnommen sind. In acht von diesen Urkunden erscheinen auch die letzten askanischen Markgrafen von Brandenburg. Der Abdruck scheint genau und zuverlässig, doch ist in Nr. XXI das Tagesdatum falsch berechnet: 14. October statt 21. Oct., und Nr. XXVII gehört ins Jahr 1400 (nicht 1401). K.—L.

Naturwissenschaften.

Bayer, Joh. N., **Praterflora.** Beschreibung der im k. k. Prater und in der Brigittenau ausserhalb der Gärten wildwachsenden und angebauten Pflanzen. Wien, 1869. Braumüller. (XL, 104 S. gr. 8.) 20 Sgr.

Wir begrüßen diese kleine Flora als einen in doppelter Hinsicht nützlichen Beitrag zur botanischen Literatur. Einmal wird dem Bewohner von Wien hier ein Hülfsmittel geboten, um auf dem beschränkten Raume der Donauinsel Prater-Brigittenau nach des Verf.'s Zählung nicht weniger als ⅚ der Pflanzengattungen Niederösterreichs kennen zu lernen, wobei die nicht allzu große Zahl der Arten die Bestimmung erleichtert, und zweitens haben gerade solche kleinere floristische Arbeiten auch Werth für die Pflanzengeographie. Indem sie nur einen geringen Raum umfassen, können sie um so leichter Vollständigkeit der Liste erzielen, was für allgemeine Schlüsse so wichtig ist, und auf Grund solcher Arbeiten namentlich wird sich später gut feststellen lassen, welche Veränderungen in der Zusammensetzung der Pflanzendecke eines Gebietes im Laufe der Zeit vorgehen. In der Einrichtung schließt sich die „Praterflora" eng an das vor einiger Zeit an dieser Stelle besprochene „Excursionsbuch" desselben Verf.'s an. Die Unterscheidungsmerkmale sind speciell auf den Anfänger berechnet und, wenn auch in Folge dessen nicht immer die wesentlichen, doch im Allgemeinen zweckmäßig gewählt. Nur die Beibehaltung der nun doch wohl längst als unrichtig erkannten Benennung der großen Grundabtheilungen als „Umsprosser" u. s. w. sowie die Bezeichnung der sympetatalen Blumenkronen als „einblättrige" können wir nicht billigen.

Sandberger, Dr. Frid., Prof., **die Land- und Süsswasser-Conchylien der Vorwelt.** 1. Lief. Wiesbaden, 1870. Kreidel. (Tafel I—IV Fol. u. Text S. 1—32. 4.) 2 Thlr. 20 Sgr.

Die Land- und Süßwasserbewohner der sogenannten Vorwelt sind bisher im Vergleich zu den Meeresbewohnern auffallend vernachlässigt worden, was sehr leicht erklärbar ist durch den Umstand, daß in den sedimentären Ablagerungen Ueberreste von Meeresbewohnern weit häufiger und meist auch in besser erhaltenem Zustande gefunden werden als solche von Bewohnern des Landes und der süßen Gewässer. Nur die Landpflanzen der Kohlenformationen, die Landsäugethiere und die Insecten machten davon eine Ausnahme und sind theilweise sehr eingehend untersucht, beschrieben und abgebildet worden.

Der Verf. liefert nun in dem vorliegenden Hefte, welchem andere folgen sollen, auf vier Steindrucktafeln vortreffliche Abbildungen und Beschreibungen von 78 Land- und Süßwasserconchylien, welche in hohem Grade die Aufmerksamkeit der Geologen und Conchyliologen verdienen. B. C.

Zeitschrift für Ethnologie. Hrsg. von A. Bastian u. R. Hartmann. 2. Jahrg. 4. Heft.

Inh.: P. Strobel, Beiträge zur vergleichenden Ethnologie. (Schluß.) — Fonck, die Indier des südl. Chile von sonst u. jetzt. Vortrag. — A. Erman, ethnographische Wahrnehmungen und Erfahrungen an den Küsten des Berings-Meeres. (Mit Karte.) — A. Ernst, die Goajiro-Indianer. Eine ethnogr. Skizze. (Mit Karte u. Abbildgn.) — Bücherschau, Verhandlungen.

Der zoologische Garten. Hrsg. von F. C. Noll. 11. Jahrg. Nr. 9.

Inh.: F. C. Noll, Flußaquarien. (Schl.) — E. v. Martens, über Thiernamen. (Forts.) — M. Schmidt, Nachrichten aus dem zoologischen Garten zu Frankfurt a. M. — F. C. Noll, die Miesmuschelzucht. — Th. A. Bruhin, die Iris der Vögel, insbesondere der Raub-, Sumpf- und Schwimmvögel der deutschen Fauna, als unterscheidendes Merkmal der Arten, des Alters und Geschlechtes. — Correspondenzen, Miscellen, Literatur.

Zeitschrift für Chemie. Hrsg. von F. Beilstein, R. Fittig u. H. Hübner. 13. Jahrg. N. F. 6. Bd. 15. Heft.

Inh.: P. Jannasch, Oxydationsproducte des Durols. 1. Cumylsäure. — Hübner u. Müller, über Bromsulfotoluol. 2. — E. Schulze, über das Vorkommen von Cholesterin im Wollfett. — Hübner u. Guerout, über die Chloride des Schwefels. — B. Tollens, Umwandlung des Allylalkohols in normalen Propylalkohol. — Strecker u. Messel, über Strychninorätbylverbindungen. — Dies., über Sulfomaleinsäure. — A. Michaelis, über die Einwirkung von Ammoniak auf Thienylchlorür und Selenchlorür. — B. Franz, über Zirkonium. — A. Baeyer, über Mesohydromellithsäure u. Tetrahydrophtalsäure. — Kleinere Mittheilungen.

Chemisches Centralblatt. Nr. 37 u. 38.

Inh.: Wochenbericht. — Dreher u. Otto, über organ. Quecksilberverbindungen. — R. Otto, über zwei isomere Pentachlorbenzole u. Dichlorbenzolchlorid. — L. Barth, über isomere Kresole. — Otto u. Gruber, über Sulphotoluid. — H. Schiff, über die Constitution des Arbutins. — Berthelot, neue Methode zur Synthese organ. Säuren. — Kleinere Mittheilungen.

Rechts- und Staatswissenschaft.

Harleß, Dr. G. C. Adolf v., Staat und Kirche oder Irrthum und Wahrheit in den Vorstellungen von „christlichem" Staat und von „freier" Kirche. Leipzig, 1870. Duncker u. Humblot. (VII, 99 S. 8.) 16 Sgr.

Wir sind kein Freund abstracter Reflexionen wie die vorliegenden. Sie lösen das Verhältniß von Staat und Kirche von der historischen Unterlage ab, auf der es erwachsen ist, und finden eine Lösung, welche das Gebiet der geschichtlichen Thatsachen verkennend in der Luft schwebt.

Der Vers. sucht nach den Worten der heiligen Schrift den Begriff des christlichen Staates und die Beziehungen desselben zur Kirche festzustellen. Es ist das eine an und für sich sehr löbliche aber praktisch sehr gleichgültige Arbeit. Wir leben weder in der Periode des Alten Testaments, dessen Eheverbote der Vers. bewundert, noch des Neuen. Wir lösen das Verhältniß von Staat und Kirche nicht mit Schriftstellen. Wir lösen es durch Vertiefung in die historische Entwicklung, durch genetische Fortbildung derselben. Sollten wir einen Staat und eine christliche Kirche ganz neu, vielleicht auf der Basis eines contrat social zu bilden haben, so würden uns die Erörterungen des Vers.'s ein höchst schätzbares Material gewähren. In Deutschland, wo die Beziehungen zwischen dem historischen Staate und der historischen Kirche schon unabhängig von Rom vor Harleß sich gebildet haben, werden wir das Buch nur als eine Kritik der bestehenden Zustände im Lichte der evangelischen Auffassung des Herrn v. Harleß zu betrachten haben. Denn man schüttelt eine Entwicklung von drei Jahrhunderten nicht ab wie ein altes Gewand und setzt ein neues nach kunstvollen Principien gewirktes an dessen Stelle; und so verkennen wir allerdings nicht den Werth des Gewebes und freuen uns über die schön eingeschlagenen Fäden — sollten sie auch in der Form auftreten wie: „die individuell persönliche Gesinnung bedingt den Charakter der subjectiven Erfüllung von objectiven Lebensverhältnissen, setzt aber nirgend diese selbst nach ihrer objectiven Natur" — wir beglückwünschen den Vers. auch zu der Bereicherung unserers Sprachschatzes, der von einem „entgotteten Staat" und „kreatürlichen" Dingen weiß: aber wir möchten jeden Staatsmann warnen, aus diesem Arsenal das Rüstzeug zu holen, mit welchem die Wege von Kirche und Staat geebnet werden sollen.

Allein der Vers. scheint in der That noch einen speciellen Zweck bei Abfassung seiner Schrift ins Auge gefaßt zu haben. Sie soll — die Vorrede weist darauf hin — die Stellung des Vers.'s in dem bekannten Referat über die bairische Schulfrage motivieren. Und das thut sie auch zur Genüge, denn ein so ungeschichtlicher Standpunkt, wie der Vers. ihn in seiner Schrift einnimmt, muß mit Nothwendigkeit zur Bundesgenossenschaft mit dem gleichfalls ungeschichtlichen und anachronistischen Ultramontanismus führen. So verstehen wir denn jetzt allerdings die praktische staatsmännische Thätigkeit des Vers.'s. Aber gerade deswegen beklagen wir, daß er zu einer solchen Thätigkeit berufen worden ist.

Schédo-Ferroti, D. K., études sur l'avenir de la Russie. 10. ét.: Le patrimoine du peuple. Berlin, 1868. Behr. (132 p. gr. 8.) 25 Sgr.

Obgleich diese Schrift schon vor etwas längerer Zeit erschien, möchte Ref. sie doch noch anzeigen, um die Aufmerksamkeit der Fachgenossen, der sie leicht entgehen kann, darauf zu lenken. Der bekannte pseudonyme Vers., der Curländische Baron Firks, hat hier das neuerdings so vielfach wieder besprochene Problem des russischen ländlichen Gemeindebesitzes und der Gemeindeverfassung in der ihn auszeichnenden Klarheit erörtert. Seitdem unsere deutschen Arbeiteragitatoren von der Partei des internationalen Arbeiterbundes die Abschaffung des privaten Grundeigenthums in Westeuropa ebenfalls auf ihre Fahnen geschrieben haben (Baseler Congr. von 1869) und mit dem osteuropäischen Beispiel argumentieren, hat die russische Agrarfrage auch für uns praktische Bedeutung. Der Vers. schildert zuerst kurz die geschichtliche Entwicklung und den gegenwärtigen Zustand der russischen ländlichen Gemeinde, wobei er gleichfalls — ohne wie es scheint Tschitscherin zu kennen — die Entstehung des Gemeindeeigenthums aus der Einführung der Leibeigenschaft, Schollenpflichtigkeit und Kopfsteuer seit Ende des 16. Jahrhunderts ableitet — also ganz anders wie Harthausen und die Slavophilen. Darauf werden die Gründe der Gegner und der Anhänger des russischen Gemeindeeigenthums zusammen- und einander gegenübergestellt und geprüft, woran sich allgemeine Betrachtungen über ländliches Gemeindeeigenthum reihen. Der Vers. ist im Ganzen doch auch Gegner der bisherigen Verfassung, deren traurige ökonomische und sittliche Folgen, besonders seit Aufhebung der Leibeigenschaft, er nachweist. Er prophezeit wie manche andere Kenner Rußlands das massenhafte Ausziehen der nördlichen Bauern nach dem Süden, sowie völlige Freizügigkeit gewährt wird, die im Februar 1870 eintreten sollte, aber noch nicht eintrat. Vieles was er sagt stimmt mit den andern neueren Schilderungen der russischen Agrarverhältnisse überein und alles dient als Warnung für uns im Westen. Außer auf die neueren Schriften von Eckardt, A. Wagner (s. Nr. 28 d. Bl. von diesem J.), Bock sei hier noch auf Mitchell's, eines Mitgliedes der englischen Gesandtschaft in Petersburg, jüngsten Bericht über diese Dinge (1870) hingewiesen. Schließlich macht der Vers. bemerkenswerthe Reorganisationsvorschläge (S. 77 ff.), in denen er für Rußland doch an einigen Principien der bisherigen Verfassung festhält, u. A. am Gesammteigenthum der Gemeinde. Doch sollen die periodischen Bodentheilungen unter den Gemeindegenossen aufhören, ebenso die Gleichheit der Antheile, diese Prämie der Faulheit. Der Grundsatz, daß jeder Bauer Land habe, fällt ebenfalls. Um jedoch die „Enteignung der Massen" und die Anhäufung des Landes in wenigen Händen zu verhüten, soll ein Maximum, z. B. das 3—5 sache des jetzigen Landloses festgestellt werden, über das hinaus Niemand in einer Gemeinde Gemeindeland erwerben dürfe (S. 92). Der Erwerbung sonstigen Landes steht nichts entgegen. Das mag bei der jetzigen geringen Bevölkerung und noch sehr extensiven Bodencultur in Rußland durchführbar sein, später gewiß so wenig als im Westen. Auch tritt hier und mehrfach des Vers.'s viel zu pessimistische Auffassung der osteuropäischen socialen Verhältnisse hervor. Wichtig sind auch die Vorschläge über die Organisation der Steuerleistungen, welche letztere mit dem russischen Gemeindebesitz so eng

zusammenhängen. Soviel wir wissen, sind des Verf.'s Vorschläge in Rußland wenig beachtet: es genügte, daß er Firks hieß und für die Polen ein Wort eingelegt hatte, so gut russisch er ist, sagt Eckardt! h. r.

Archiv für kathol. Kirchenrecht. Hrsg. von Fr. H. Bering. 5. Hft. September-October.

Inh.: Vom Vaticanischen Concil. 8—10. — Attenhofer, die staatsrechtliche Stellung der religiösen Orden in Basel. (Forts.) — Rohner, das Priesterseminar der Diöcese Basel. — Ueber die Aufhebung des Kirchenpatronats in Preußen (Denkschrift). — Bering, über die fiscal. Patronatsrechte im Kgr. Preußen. — Die Aufhebung des Concordats in Oesterreich. — Erlasse, Rundschreiben, Literatur, Miscelle.

Der Gerichtssaal. Hrsg. von Alb. Berner u. A. 22. Jahrg. 5. Heft.

Inh.: Fr. Zimmermann, über das Rechtsmittel der Appellation im mündlichen Strafverfahren. — Hecker, der Mordaunt'sche Ehescheidungsproceß. — A. Wesche, inwiefern kann die frühere Aussage eines zur Ablehnung des Zeugnisses berechtigten Verwandten gegen dessen Willen in der Hauptverhandlung benutzt werden? — Schwarze, das Bundesstrafgesetz und die landesgesetzl. Strafvorschriften in ihrem gegenseitigen Verhältnisse.

Handel und Industrie.

Heinzerling, Dr. F., Prof., die Brücken in Eisen. Baumaterial, technische Entwicklung, Konstruktion und statische Berechnung der eisernen Brücken. Für Ingenieure 2c. bearbeitet. Mit über 1000 Abbildgn. Leipzig, 1870. Spamer. (XVIII, 516 S. 8.) 3 Thlr.

A. u. d. T.: **Die Schule der Baukunst.** 2. Bd. 4. Abth.

Dieses interessante Werk bildet die 4. Abtheilung der „Schule der Baukunst" und ist eine, dem Umfange und Inhalte nach anerkennenswerthe Arbeit des bekannten und (jetzt in Aachen) thätigen Verf.'s, der sich die Aufgabe gestellt hat, in möglichstem Anschluß an das populär bearbeitete Hauptwerk eine geschichtliche Darstellung der technischen Entwicklung nebst einer statischen Berechnung des Brückenbaues in Eisen zu geben. Es ist in 3 Abtheilungen gegliedert, von denen die beiden ersten vorliegen. Der ersten Abtheilung geht eine Einleitung über Begriff und Arten der Brücken voraus, sodann folgt eine, für unerläßlich gehaltene, jedoch kurzgefaßte Bearbeitung der Materialien, wobei namentlich das Wichtigste über Vorkommen, Gewinnung, Verarbeitung, Eigenschaften, Prüfung und Conservierung des Eisens gegeben wird, Holz und Stein dagegen in untergeordneter Weise behandelt sind. In der zweiten, umfangreichsten Abtheilung des Werkes, welche die Geschichte und Darstellung eiserner Brücken umfaßt, werden die 3 Hauptbestandtheile der letzteren: Träger, Pfeiler und Fundamente, in der chronologischen Folge ihrer constructiven Anwendung und technischen Entwicklung objectiv beschrieben und damit zugleich eine belehrende Kritik verbunden, indem jedem Abschnitte ein geschichtlicher Rückblick beigegeben ist, wodurch nicht nur das Interesse der Darstellung ungemein gewinnt, sondern auch auf Grund geschichtlicher Ergebnisse Schlüsse für die Praxis gezogen werden können. Mit dem Texte verbundene zahlreiche Illustrationen ersetzen die weitläufigsten Beschreibungen der gewählten Beispiele. Es sei in Folgendem nur eine kurze Angabe des reichen Inhaltes dieser Abtheilung angeführt: Zuerst kommen die Träger der gußeisernen Brücken zur Besprechung, die in Bogensprengwerks- Barren- Hängesprengwerks- und Bogenhängewerksbrücken, sowie in Hänge- und Sprengwerksbrücken mit geraden Barren unterschieden sind. Die Träger der gemischteisernen Brücken werden, ebensowie die vorigen, nach den Ländern ihres Vorkommens betrachtet und historische Ergebnisse daran geknüpft. Die schmiedeeisernen Brückenträger werden eingetheilt in solche von Hängebrücken, Balken- (und Röhren-) brücken und von Stütz- (Bogen-) brücken. Sodann folgt im 2. Abschnitte der 2. Abtheilung die Besprechung der Pfeiler, und zwar zuerst wieder der gußeisernen, die in Säulenpfeiler, Röhrenpfeiler, gegliederte Pfeiler und in Brückenstützen aus eisernen Schraubenpfählen getheilt werden; hierauf die der gemischteisernen und der schmiedeeisernen Brückenpfeiler. Der dritte Abschnitt enthält die Beschreibung der Fundamente eiserner Brücken und zwar solcher mit eisernen Umschließungen, mit versenkten und ausgefüllten eisernen Röhren und der Fundamente aus versenktem Mauerwerk. In einem Anhang sind die eisernen Brücken der Gegenwart, die theils noch im Bau begriffen, theils erst kürzlich vollendet sind, angeführt; unter ihnen die bis jetzt größte Hängebrücke der Welt, von Röbling, über den East-River bei New-York, von fast einer engl. Meile Länge und mit einer mittleren Oeffnung von 1700' engl. Endlich ist dem Buche noch ein Literaturnachweis beigefügt, der für den Zweck weiteren Specialstudiums willkommen sein wird. Dem angehängten Druckfehlerverzeichniß möchten wir noch für S. 7 „Trollhätta", und statt „Entdeckung Bessemers" die wohl richtigere Bezeichnung: Erfindung, beigefügt wissen.

Die Menge der, trotz der Kleinheit in den Details, schön und deutlich ausgeführten Holzschnitte (1172), sowie der Quellennachweise (244) sichern dem Buche einen außerordentlichen Werth, der sowohl von dem studierenden, als wie dem ausführenden Techniker dieses wichtigen Zweiges des Ingenieurwesens erkannt werden wird, so daß es fast überflüssig erscheint, das Werk noch besonders zu empfehlen. Daß sich der Hr. Verfasser bloß auf die festen Brücken beschränkt hat, rechnen wir dem Buche in Rücksicht auf das seltene Vorkommen und die geringen Spannweiten beweglicher Brücken nicht als Mangel an.

Die demnächst erscheinende dritte Abtheilung soll dem Vorworte zufolge zuerst die äußern oder angreifenden Kräfte zusammenfassen und dann im Verein mit den, in der ersten Abtheilung bereits gegebenen innern oder widerstehenden Kräften die Construction und statische Berechnung der Träger, Pfeiler und Fundamente behandeln, wobei in Rücksicht auf die Verschiedenartigkeit der Constructionstheorien eine möglichst homogene Bearbeitung in Aussicht gestellt wird. Wir sehen dem Erscheinen derselben, indem wir dem Verf. wie dem Verleger für den bereits erschienenen Theil des Werkes Dank und Anerkennung zollen, mit größtem Interesse entgegen. A. G.

Die Kohlenreviere von Ostrau, Rossitz, Fünfkirchen, Kladno, Pilsen und Miröschau und ihre Leistungsfähigkeit in Bezug auf die Erzeugung von für den Hohofenbetrieb tauglichen Coaks. Zwei Berichte, erstattet im Auftrage des Ackerbau-Ministeriums von Prof. Fr. Kuppelwieser und Rud. Schöffel, einbegleitet von R. v. Tunner. Wien, 1870. Gerold's Sohn. (119 S. gr. 8.) 28 Sgr.

Die vorliegende beachtenswerthe Arbeit hatte zum Zweck, die Untersuchung der oben genannten Kohlenreviere auf ihre Leistungsfähigkeit in Bezug auf die Erzeugung von für den Hohofenbetrieb tauglichen Coaks. Sie ist speciell für Oesterreich berechnet, sie wird aber auch außerhalb des Kaiserstaates in wirthschaftlichen Kreisen vielen Anklang finden.

Stammer, Dr. K., Jahres-Bericht über die Untersuchungen und Fortschritte auf dem Gesammtgebiete der Zuckerfabrikation. Jahrgang IX. 1869. Mit 21 Holzschn. im Text. Breslau, 1870. Trewendt. (VIII, 381 S. gr. 8.) 3 Thlr. 15 Sgr.

Der von K. Stammer bearbeitete Jahresbericht über Zuckerfabrikation, über welchen im Liter. Centralblatt seit Jahren schon referiert wurde, liegt nun im neunten Jahrgange vor. Wie seine Vorgänger berichtet er über die Rübenzuckerfabrikation in allen ihren Beziehungen, über das Statistische, die landwirthschaftlichen Verhältnisse des Rübenbaues, die Apparate der Zuckerfabriken, hauptsächlich aber über die Technologie der Zuckerbereitung. Als Anhang ist eine kritische Uebersicht der einschlägigen Literatur beigegeben, in welcher der Verf. mit völligem Rechte gegen gewisse pathologische Erscheinungen auf dem Gebiete der Technologie, die unter dem Namen Taschenwörterbücher u. dergl. mit

frecher Stirne auftreten, energisch zu Felde zieht. Möchten alle Verleger technologischer Werke die vom Verf. des trefflichen Jahresberichtes der Zuckerfabrikation (S. 366) gegebenen Winke beherzigen! *βδ.*

Deutsche Industrie-Zeitung. Red.: Max Diezmann. Nr. 33—39.

Inh.: Der Krieg. 3. Die Gefahren unserer Handelsflotte. 4. Die Kriegserklärung gegen die franz. Industrie aus Grüneberg, Cöln und vom Berliner Straßenpflaster: Humor in schweren Tagen. 5. Frankreich auf dem Wege zum Staatsbankerott. 6. Frankreichs finanzieller Ruin als Friedensbürgschaft. 7. Die Kündigung des franz.-deutschen Handelsvertrages. — Englands wirthschaftliche Fortschritte unter Herrschaft des Freihandels. — Der Krieg u. der Handel. — Technik, industrielle u. technische Briefe, Literarisches 2c.

Oesterreich. Zeitschrift für Berg- u. Hüttenwesen. Red. O. Freih. v. Hingenau. Nr. 32—36.

Inh.: Ueber die Abschätzung der Steinkohlenbergwerke. — Ueber die Kupferbergbaue im Pinzgau. — Verwitterung der Steinkohlen. — Das Zeiterforderniß der Salzlösung. 3. — Verfahren zur pyrometr. Werthbestimmung kieselreicher Materialien. — Wasserhebung mit unmittelbarem Dampfdruck. — Die Fortschritte der Werkbleientsilberung durch Zink auf den fiscal. Silberhütten Preußens. — Ueber das Probiren des quecksilberhaltigen Silbers. — Die Bessemer-Stahlproduction. — Ueber den Gelserzeinlösungs- u. Verhüttungsabschnitt des J. 1868. — Die älteste continuirliche Wässerung. — Mittheilungen über das Vorkommen der Naphta bei Scheraki u. Eldar in Transkaukasien. — Kleinere Mittheilungen, Amtliches, Notizen 2c.

Berg- u. hüttenmännische Zeitung. Red.: Br. Kerl u. Fr. Wimmer. Nr. 33—37.

Inh.: A. Ledebur, über den Gebläsewind bei Cupoloöfen. — M. L. Gruner, Untersuchung des Heaton'schen Prozesses. — C. Schreiber, Compaßgehänge zum Gebrauche beim Ziehen an Orten, wo Nadelablenkungen stattfinden. — A. de Vial, berg- u. hüttenmänn. Notizen aus Mexiko. — A. R. Schmidt, über das Vorkommen der Blei- u. Zinkerze im Oberinnthale in Tyrol. — B. Turley, Reisenotizen über nord. Zinkerzlagerstätten. — A. Reichenecker, Aufbereitung der geschwefelten Golderze in den Rocky-Mountains. (Forts.) — C. Schreiber, Beschreibung der mit Patent-Mikrometervorrichtung versehenen Theodoliten. — Kl. Mittheilungen, Referate 2c.

Land- und Forstwirthschaft.

Annalen der Landwirthschaft. Redig. von C. v. Salviati. 28. Jahrg. VII-VIII. Juli-August.

Inh.: Dünkelberg, die Bewässerungen mit Kloakenwasser in der Umgegend von London. — Aus einem Berichte des Professor Segnitz über eine Informationsreise nach Ungarn. — H. Platter, über die Wärmekapacität verschiedener Bodenarten u. Düngersorten. — Erdt, die Operation drehkranker Schafe und deren Erfolge. — L. B. Falkman, über die Entstehung und allgemeine Beschaffenheit der Torfmoore. — Jacoby, Mittheilungen über eine hippologische Reise nach Belgien. — Der Bullard'sche Heuwender.

IX-X. September-October.

Inh.: Jahresbericht der Centralcommission für das agrikulturchemische Versuchswesen in Preußen für 1869. — v. Zschock, über die Geschäftsverwaltung der Generalcommission zu Münster 1869. — Schnorrenpfeil, über eine Hopfenbauinstructionsreise nach Spalt in Bayern und Saaz in Böhmen. — Segnitz, über eine Informationsreise nach Ungarn. (Schl.) — M. Bauer-Adendorf, die Rübenkultur und Zuckerindustrie Nord-Frankreichs im Vergleiche zu den österreichischen und zollvereinsländ. Resultaten. — L. B. Falkmann, über die schwedischen Torfmoore. (Forts.)

Die landwirthschaftl. Versuchs-Stationen. Hrsg. von Fr. Nobbe. 13. Bd. Nr. 1.

Inh.: Verhandlungen der 6. Wanderversammlung Deutscher Agriculturchemiker 2c. zu Halle a. S. — P. Wagner, Wassercultur-Versuche mit Mais: 1. Vegetationsversuche mit Kreatin; 2. Vegetationsversuche mit Manganansalzen. — Zur Statistik 2c.

Tharander forstl. Jahrbuch. Hrsg. von Judeich. 20. Bd. 4. Heft.

Inh.: O. Kühn, über die Anwendbarkeit der Vorverjüngung in Sachsens Staatsforsten. — Freih. v. Manteuffel, Mittheilungen aus dem Colditzer Pflanzengarten. — Kunze, Massentafel für Fichtenklötze nach Oberstärke. — Blohmer, das Verhalten gemischter Nadelholzbestände gegen den Sturm. — Literatur, Miscellen.

Zeitschrift f. Forst- u. Jagdwesen. Hrsg. von B. Danckelmann. 3. Bd. 1-2. Heft.

Inh.: Literaturberichte. — R. Hartig, über das Dickenwachsthum der Waldbäume. — Altum, die Fledermäuse und der Wald. 1. Art.: Allgemeines. — A. Bernhardt, zur Etymologie des Wortes „Forst". — Binzer, die Bewaldungsverhältnisse und das Verhalten der Waldbäume in Schleswig-Holstein. — Errichtung einer Forstschule für das Königreich Italien. — Jahrbuch der Preuß. Forst- und Jagdgesetzgebung und Verwaltung.

Monatschrift für das Forst- u. Jagdwesen. Hrsg. von Fr. Baur. August u. September.

Inh.: Ueber die Einrichtung des forstl. Versuchswesens. — Der Eichenrindenmarkt in Heidelberg vom Jahr 1870. — Die Drahtumzäunung des Fürstl. Waldeck'schen Thiergartens bei Arolsen. — Die Grundprincipien der modernen Staatsforstwirthschaft. — Ueber Holzzurichtung. — Literarische Berichte 2c.

3. Supplementheft: O. V. Leo, Beibehaltung oder Veräußerung der Staatswaldungen? In histor. Umrissen dargestellt. (96 S. 8.)

Allgem. Forst- und Jagd-Zeitung. Hrsg. von G. Heyer. August u. September.

Inh.: J. Lehr, die „nationalökonomische" Umtriebszeit. 2. — Die Theerschwelereien und die Verwerthung des Kiefernstockholzes. — v. Ziegler u. Klipphausen, über Wildschadenvergütungen. — Seeger, Mittheilungen aus dem hessischen Odenwalde über Gewinnung von Fichten- u. Eichenrinden. — Lauprecht, ein paar Worte über Rindenbrand an Buchen. — Ihrig, die Kiefer als Hauptholzart in Wildgärten. — Liter. Berichte, Briefe, Notizen.

Kunstgeschichte.

Curtius, Ernst, Kunstmuseen. Ihre Geschichte und ihre Bestimmung. Mit besonderer Rücksicht auf das königl. Museum zu Berlin. Vortrag. Berlin, 1870. Hertz. (30 S. 8.) 7½ Sgr.

Wieder ein populärer wissenschaftlicher Vortrag, der sich aber von dem früheren dadurch unterscheidet, daß er nicht seinen Gegenstand erschöpfen kann, sondern, bei streng gemessener Zeit, sich mit rascher Andeutung begnügen muß. Im Ganzen möchten wir kaum die Wahl eines Vortrag-Thema's, welches dies mit sich bringt, für besonders empfehlenswerth halten. Wenn Curtius über Geschichte und Bestimmung der Museen handelt, so wünschten wir lieber, es geschähe in einem ansehnlichen Bande, nicht bloß auf diesen dreißig Seiten. Aber was er hier geben kann, giebt er, als Meister der Form, in feiner Entwicklung, in edler Sprache. Wenn er in aller Kürze zeigt, was die Alten unter Museen verstanden, und welchen verschiedenen Begriff die neuere Zeit mit diesem Namen verknüpft, wie aber auch im Alterthum Schatzkammern von Kunstdenkmälern, unsern Museen entsprechend, vorhanden waren, und zwar gewordene Museen und gemachte, wie endlich die Neuzeit Sammlungen von Kunstwerken in das Leben rief, so ist dies Alles eigentlich nur Vorbereitung. Vom Berliner Museum, das unter den Bauwerken der Stadt schon durch seine Erscheinung gleichsam in eine andere Welt weist, war er ausgegangen, zu ihm kehrt er zurück. Achtung vor dem Geist, in welchem diese Anstalt geschaffen ward! Der König, der sie gründete, that es nicht aus persönlicher Neigung, sondern in pflichttreuer Erfüllung seines königlichen Berufs. „Er sammelte nicht auf öffentliche Kosten für sich, sondern er gab was sein war dem Volke." Das Vermächtniß der Vergangenheit ward hier nicht als Gegenstand vornehmer Liebhaberei oder als Herold der Fürstenmacht, sondern um seiner selbst willen zur Schau gestellt. Männer wie Schinkel, Rauch, Waagen, Wilhelm von Humboldt waren es, welche hier die richtigen Grundsätze erkannten und zur Geltung brachten. Man braucht nur die amtliche Correspondenz über die Gründung des Museums, publiciert in „Schinkel's Nachlaß", durchzusehen, um das, was Curtius andeutet, bestätigt zu finden. Wie wurde dafür gesorgt, diese Sammlungen auch fruchtbar zu machen, nicht nur für die Studien des Kunstforschers und des Künstlers, sondern für jeden Gebildeten, als Museum im echt hellenischen Sinne des Worts, als Stätte des Musendienstes, der stillen Sammlung, wo der Mensch, befreit von der Tyrannei des Augenblicks, sich auf eine ideale Welt besinnt. An diese Entwicklung knüpft der Verf. dann schließlich noch die Mahnung, auch der Bürgersinn möge zur Förderung solcher Anstalten das Seinige thun, statt, nach alter Gewöhnung, Alles der Regierung zu überlassen.

Aber war dies die einzige Mahnung, welche der Redner an dieser Stelle aussprechen konnte, wir möchten sagen: durfte? Selbst ein Gelehrter wie Curtius, welchem warme, anregende Begeisterung ein entsprechenderes Organ ist als scharfe, schneidige

Kritik, hätte hier die Frage nicht unterlassen sollen: waltet über den Museen Berlins noch derselbe Geist, dem ihre Schöpfung zu danken ist? Jahre hindurch war vieles in der Verwaltung und Pflege der Berliner Museen Gegenstand öffentlichen Scandals, der in der Presse, in den Kreisen der Fachmänner, selbst im Abgeordnetenhause verhandelt ward. Es sind Aenderungen, Besserungen eingetreten, aber überwunden sind diese Zustände noch nicht. Die leitende Persönlichkeit, welche man für manches verantwortlich machte, ist gewichen, aber die durchgreifenden Reformen lassen noch immer auf sich warten. Der letzte jener Männer, denen die Schöpfung des Museums zu danken ist, der kenntnißvolle und gewissenhafte Galeriedirector, büßte die Erregungen, in welche ihn jene Mißbräuche fort und fort versetzten, mit dem Leben. Der Sturm, welchen das Attentat auf ein Meisterwerk im Publicum, in der Künstlerschaft erregte, hat einem erbärmlichen Restaurations-System noch nicht das Handwerk gelegt. Wie wenig ist der Forderung entsprochen worden, nicht dem Publicum lediglich die Pforten des Museums aufzuthun, sondern auch für seine Orientierung, seine Belehrung durch gute Kataloge zu sorgen. Als dieses durch Friederichs für eine Sammlung, die der antiken Gypsabgüsse, geschah, machte die neue Aufstellung durch einen seither ernannten Director, der nach einer andern Seite ein bedeutender Archäologe, aber für die Geschichte der griechischen Plastik kein Fachmann ist, jene treffliche Arbeit für die Benutzung fast unbrauchbar, während seine neue Aufstellung selbst nach einem solchen Princip gemacht ist, daß man ihr gegenüber sogar die alte principlose Anordnung zurückwünschen möchte. Der Gemäldegalerie droht, bei Gelegenheit einiger nothwendig gewordener Aenderungen in der Beleuchtung, ein weitgreifender und keineswegs nöthiger Umbau, der im Begriff steht, ihren ganzen Charakter zu beeinträchtigen. Vor Allem endlich bedarf ein Punkt der gründlichen Reform. Curtius weist darauf hin, daß das Berliner Museum mit der höheren Jugendbildung viel enger verbunden ist, als die an Originalwerken ungleich reicheren Museen des Auslandes. Auch dies lag sofort in der Absicht der Gründer des Museums. Von Anfang an wurde darauf gesehen, die Sammlungen mit den höheren Bildungsanstalten, namentlich mit der Universität in Beziehung zu setzen; nicht etwa altersschwache Künstler, die dergleichen Stellungen als Sinecuren ansehen, sondern Fachgelehrte, und zwar meist Docenten der Universität wurden als Directoren angestellt. Für Jahrzehnte war Berlin aus diesem Grunde der Hauptsitz kunstgeschichtlichen Studiums in Deutschland. Aber diese Zeiten sind vorbei, nur noch für das Studium der antiken Kunst besteht die Verbindung zwischen Hochschule und Museum, für das der mittelalterlichen und modernen Kunst ist jetzt der Zusammenhang gelöst. Die früheren Vertreter des Faches an dieser Stelle leben nicht mehr oder haben an andern Orten eine Stätte ihres Wirkens gefunden. Die Lücken, die sie ließen, sind nicht wieder ausgefüllt worden, diese Fächer sind der gänzlichen Vernachlässigung preisgegeben, und doch sieht Curtius die Hauptbedeutung der Berliner Museen, andern ähnlichen Instituten gegenüber, darin, „daß sie das gesammte Kunstleben der Vergangenheit zur Uebersicht bringen." Wie sehr man auch in Berlin Grund hat, auf die Gründungsgeschichte des Museums mit Stolz zurückzublicken, die Gegenwart muß ernste und bedeutende Anstrengungen machen, um dieser Vergangenheit allmälig wieder würdig zu sein. A. W.

Vermischtes.

Vogel, Dr. Herm., **Lehrbuch der Photographie.** Theorie, Praxis und Kunst der Photographie. Mit 1 Farbentafel, 4 Photographien im Text u. 172 Holzschnitten. Berlin, 1870. Oppenheim. (X, 494 S. gr. 8.) 3 Thlr.

Vorliegendes Handbuch ist eine bedeutende Leistung auf dem von wahrhaft Berufenen noch wenig angebauten Bereiche der Photographie. Es ist auch das erstemal, daß von dem ersten Fachmanne Deutschlands der Versuch gemacht wird, der Photographie gleich anderen Zweigen der Technologie eine streng wissenschaftliche, von allem Dilettantismus freie Basis zu geben. Und der Versuch ist vortrefflich gelungen. Der Verf. giebt in seinem ausgezeichneten Werke nicht nur auf das vollständigste die Praxis der Photographie mit genauer Berücksichtigung der Propädeutik derselben, der Photochemie und photographischen Optik, sondern er behandelt auch das meist unverantwortlich vernachlässigte Capitel der photographischen Aesthetik in mustergültiger Weise. Während seiner Thätigkeit als Jurymitglied der internationalen Ausstellung des Jahres 1867, als Theilnehmer der Sonnenfinsternißexpedition 1868 nach Aden in Arabien und der photographisch-archäologischen Expedition nach Ober-Aegypten hatte der Verf. allerdings auch seltene Gelegenheit, Beobachtungen und Erfahrungen in allen Branchen der Photographie zu machen, die nun dem vorliegenden Werke zugute gekommen sind. Wir empfehlen das Buch nicht nur den betheiligten Kreisen, sondern auch jedem Gebildeten, welcher sich über die Photographie und deren bewunderungswürdige Entfaltung unterrichten will. Die Ausstattung ist tadellos! R. Wgr.

Abhandlungen der mathem.-physikal. Cl. der K. Bayer. Akad. der Wiss. 10. Bd. 3. Abth. (In der Reihe der Denkschriften d. 37. Bd.)

Inh.: M. Wagner, über die Naturverhältnisse der verschiedenen Linien, welche für einen Durchstich des centralamerik. Isthmus in Vorschlag sind. — A. Vogel, über das Verhältniß der Harnsäure und des Guanin's zur Vegetation. — C. M. Bauernfeind, das bayerische Präcisions-Nivellement. — Th. L. W. Bischoff, Beiträge zur Anatomie des Hylobates leuciscus und zu einer vergleichenden Anatomie der Muskeln der Affen und des Menschen. (Mit 5 Taff.)

Schulprogramme.

Eichstätt, kgl. Studienanstalt (Schulj. 1869—70), Ad. Ullerich: der Japanische Eichenspinner Bombyx (Antheraea) Yama-mayou vom ersten Auftreten als Ei bis zur Entwickelung zum vollkommenen Insect (Schmetterling). (34 S. gr. 8. u. 1 Tafel.)

Hedingen bei Sigmaringen, kgl. kathol. Gymn. (Schulj. 1869—70), A. Lichtschlag: zwölf Salemer Urkunden des 13. u. 14. Jahrhunderts. (16 S. 4.)

Mannheim, großherz. Lyceum (Schulj. 1869—70), Prof. G. Arnold: die Biene und ihr Leben. Naturstudie. (41 S. 8.)

Schweizerische Zeitschrift für Gemeinnützigkeit. Redig. von U. Zehnder u. Grob. 9. Jahrg. 4. Heft.

Inh.: Joh. Jakob Wehrli, als Armenerzieher und Seminardirektor. — Brunner, der Volkswohlstand. — H. Weber, wider den Bettel. (Vortrag.) — Kradolfer, Bericht über die Conferenz der deutschen Frauenbildungs- und Erwerbsvereine in Berlin. — Nekrologe: 1) Franz Odermatt, Gerichtspräsident in Stanz; 2) Franz Schlumpf, Cassirer in St. Gallen. — De l'opportunité de l'enseignement agricole élémentaire dans les écoles primaires. — Kantonales, Anstaltsberichte, Litteratur.

Nuova Antologia di scienze, lettere ed arti. 5. Anno. Vol. 15. Fasc. X. October.

Inh.: G. Ferrari, i disastri della Francia. — L. Ferri, il materialismo e la scienza moderna. 1. — R. Fornaciari, Franco Sacchetti. — C. Donati, Stella. Racconto. — Fr. Dall'Ongaro, l' insegnamento artistico al Congresso di Parma. — L. Pigorini, epoche preistoriche in Italia. — C. Bianchi, storia diplom. della questione romana. 1. — G. Zanella, Francia e Prussia. Ode. — Notizie letterarie, Rassegna politica, Bollettino bibliografico.

Die Grenzboten. Red.: G. Freytag. Nr. 43.

Inh.: „Vor Paris nichts Neues". — Ein Wort gegen den Drang nach Colonialbesitz. — Zwei Briefe aus Paris und deutsche Antwort darauf. — Die letzten Tage eines franz. Diplomaten in Süddeutschland. — Die neuesten caeretaner Erwerbungen des Berliner Museums. — Schriften zur historischen Beleuchtung der Zeitereignisse.

Beilage des K. Preuß. Staats-Anzeigers. Nr. 41.

Inh.: Chronik des deutsch-franz. Krieges 1870. — Das Zeltlager der französ. Kriegsgefangenen bei Spandau. — Straßburg. — Ueber den Einfluß des franz. Geschmacks auf die deutsche Kunst u. Industrie. — Das Kgl. Stadtschloß in Potsdam. — Die Lüneburger Inful orienerde u. ihre Verwendung. — Hermann Couring, der Begründer der deutschen Rechtsgeschichte. — Deutsche Literatur im Elsaß. 2. — Die 47. Kunstausstellung in Berlin. 2. — Die Saison der Kgl. Oper in Berlin von Mitte August bis Ende September 1870.

* *

Allgem. Zeitung. Beilage. Nr. 282—288.

Inh.: Das Plebiscit im Albanergebirge. — Zur oriental. Frage. — Ein alter Friedensvertrag. — Hans Sachs als Meistersinger. — Die Leopstadt. — Zur engl. Literatur. — Prévost-Paradol u. die franz. Eroberungspolitik. — Aus den geh. Papieren Napoleon's. — Philos. Zeitfragen. — Förster's Geschichte der italien. Kunst. — Fr. v. Hellwald, zur Geschichte der german. Race. 1. — Die deutsche Invalidenstiftung.

Wissenschaftl. Beilage der Leipz. Zeitung. Nr. 84 u. 85.

Inh.: Zur Geschichte der nordfranz. Dichtkunst im 13. Jahrh. 2. — Russische Culturskizzen. — Flugschriftenliteratur über den Krieg u. die deutsche Frage. — Musikalische Zustände in Leipzig. — Notizen.

Illustrirte Zeitung. Nr. 1425.

Inh.: Vor Paris. — Kriegschronik, Wochenschau 2c. — Theophil v. Podbielski.— Seegefechte in der Ostsee. — Das Cavaliergefecht bei Mars-la-Tour am 16. August. — Briefe aus Amerika. 3. — Zur Charakteristik von Elsaß und Lothringen. — Das Gefecht bei Beaumont am 30. August. — Vom Büchertisch. — Ansichten aus Strasburg.

Siebenbürgisch-deutsches Wochenblatt. Nr. 40.

Inh.: Wochenschau. — Straßburg. — Vor der oriental. Frage. — Der Juristentag in Pest. — Kriegschronik bis 30. September. — Unsere Schulräume. (Schl.) — Correspondenz aus Wien. — Graf Bismarck. (Forts.) — J. Bedeus, Bericht über die Erzebnisse der Thätigkeit des siebenb.-sächs. Landwirthschaftsvereins während des Jahres 1869—70. — Brod von ungemahlenem Weizen. — Verschiedenes.

Serapeum. Hrsg. von Rob. Naumann. Nr. 16.

Inh.: Br. Stübel, über ein neu aufgefundenes Exemplar der 42zeiligen Gutenberg-Fustischen Bibel. (Schl.) — Fr. Schnorr v. Carolsfeld, Caspar Sagittarius u. Paul Jovius. — E. Weller, weltliche Lieder- u. Gedichtsammlungen. Beiträge zu Gödeke's Grundriß u. Weller's Annalen. (Forts.) — Anzeigen von F. L. Hoffmann.

Intelligenzblatt Nr. 16. Anzeigen von F. L. Hoffmann. — Mittheilungen aus den Sitzungen der K. Akad. der Wiss. in Wien. — Uebersicht der neuesten Literatur.

Deutsche Turnzeitung. Nr. 40—42.

Inh.: Chronik des deutsch-franz. Krieges 1870. Vom 17. Sept. bis 9. October. — Officielle Mittheilungen: Berichte über die Schlacht bei Wionville; über die zweite Armee vor Metz; Operationen derselben; Vormarsch nach Sedan; Schlacht bei Sedan; Schlacht bei Noisseville; Einnahme von Toul; Gefechte vor Paris. — Die Verluste. — Kriegstrophäen der deutschen Heere.

Monatsblätter f. Zeichenkunst u. Zeichenunterricht. Hrsg. von H. Troschel. 6. Jahrg. Nr. 9. September.

Inh.: Comitébericht über die Ausstellung des Vereins Deutscher Zeichenlehrer (jetzt Verein zur Förderung des Zeichenunterrichts). 1. — C. Wenzel, der Schulzeichenunterricht als Bildungsmittel u. seine method. Behandlung. (5. Schl.) — Trelau, über Principien des Zeichenunterrichts. (2. Schl.) — Fr. Krause, der Zeichenunterricht. 3. — C. Walloth, das Zeichnen in der Realschule nach seiner Bedeutung für allgem. Bildung u. technische Fachbildung. 1. — Neues Material 2c.

Unsere Zeit. Hrsg. von Rud. Gottschall. N. F. 6. Jahrg. 20. Heft.

Inh.: Fr. Althaus, Graf Derby. — Ad. Zehlicke, die polit. u. socialen Zustände Galiziens. 3. (letzter) Art. Die polit. Kämpfe in Galizien unter Oesterreich. — H. Bartling, die Heerführer der franz. Armee. 7—14: Lebeuf; Frossard; Failly; Ladmirault; Bourbaki; Uhrich; Wimpffen; Mollerouge. — Nekrologe. (Prévost-Paradol; Reinhold Klotz; C. F. Ameis; Nils Ericson.)

Blätter f. liter. Unterhaltung. Hrsg. v. Rud. Gottschall. Nr. 43.

Inh.: R. Gottschall, die romant. Schule in neuer Beleuchtung. — M. Perty, ein neuer Band der „Anthropologie der Naturvölker". — Fr. Hirsch, ein Beitrag zur Verständigung des deutschen Nordens u. Südens. — F. v. Hohenhausen, Alfred de Musset. — Kleinere philos. Schriften. — Feuilleton: Engl. Urtheile über neue Erscheinungen der deutschen Literatur; Eine Uebersetzung des „Spiel von den zehn Jungfrauen". — Bibliographie.

Magazin für die Literatur des Auslandes. Nr. 42.

Inh.: H. Düntzer, vor 100 Jahren in Straßburg u. Deutschland. 1. — Elsaß und Lothringen beim Friedensschluß von 1815. Nach Ad. Schmidt. — Deutschland u. der Friede. — H. Freih. v. Maltzan, aus dem Reich des Khedive. — Napoleoniden in ihrem Untergange. — Vom Kriegsschauplatz. 3. — England einst u. jetzt. — Lord Palmerston u. die englische Politik seiner Zeit. — Nord-Amerika: Der Krieg in Europa; Deutsch-amerikan. Resolutionen. — Kleine Revue, Sprechsaal.

Europa. Nr. 43.

Inh.: Die Hauptstadt Lothringens. — Algerien und Mac Mahon. — Dichter u. Thierfreund. — Der Festungskrieg.

Buch der Welt. 1871. Nr. 13 u. 14.

Inh.: F. Pflug, der Bauernkaiser. (Forts.) — J. Turgenjew, am Vorabend. (Forts.) — K. Nuß, Vermißt. — G. Hiltl, um Thron u. Leben. (Forts.) — Die modernen Festungen. — Antwort eines Deutschen (Berth. Auerbach) an den Franzosen Victor Hugo. — F. Pflug, die Schlacht bei Wörth. — Fr. Maurer, die deutsche u. französische Artillerie der Gegenwart. — Aus allen Welttheilen.

Daheim. 1871. Nr. 4.

Inh.: Die Mutter König Wilhelms. — H. Tharau, Amala. (Forts.) — Die deutschen Bahnhöfe im Kriegszustand. — H. Blum, eine Recognoscirungsfahrt unter den Forts von Paris. — G. Hiltl, Skizzen vom Kriegsschauplatz. 6. Von Wörth bis Weißenburg. (Schl.) — Zwei Jahrhunderte histor. Volksdichtung. — Am Familientische.

Gartenlaube. Nr. 43.

Inh.: W. v. Hillern, aus eigener Kraft. (Forts.) — J. Venedey, die Hüterin des Rhelus. — Bei den Gefangenen von Sedan. Von H. S. — G. Horn, im Hauptquartier des Prinzen Friedrich Karl. 5. Brief. Im Schlosse von Corny. — Blätter und Blüthen.

Berliner Revue. 63. Bd. 1. Heft.

Inh.: Wochenschau. — Fr. v. Kraue, die Nachbarhäuser. (Forts.) — Die deutschen Steuereinrichtungen. — Das Officiercorps der preußischen Armee. 8. — Literarisches.

Allgem. Militär-Zeitung. 45. Jahrg. Nr. 38—40.

Inh.: Die Vorbereitung der Krisis. — Die einzelnen Truppenkörper der deutschen Armeen im Kriege von 1870. — Ueber Kriegsgesundheitspflege. — Militärische Briefe vom Kriegsschauplatz. 3—8. — Ein neues Stadium der Kriegsoperationen. — Die Capitulationen der neueren Geschichte. — Der dritte Abschnitt des Krieges. — Die Mitrailleusen. — Die Erbswurst als Mundverpflegung im Kriege. — Nachrichten.

Das Ausland. Nr. 42.

Inh.: L. Lungershausen, die Vertheidigungsmittel der Insectenwelt. — Capri. — Senft, Wanderungen u. Wandelungen des Eisenspathes oder Spatheisensteins. — Die Säugethierfauna aus den Höhlen am Altai. — K. F. Appun, Ilamikipang, der Urari-Berg. — Zum volkswirthschaftl. Werth der stehenden Heere. — Munzinger's Bericht über seine Reise nach Hadramaut. — Miscellen.

Die Natur. Hrsg. von O. Ule u. K. Müller. Nr. 43.

Inh.: O. Ule, die Erlebnisse der 2. deutschen Nordpolexpedition. 4. — G. Landgrebe, die Meereltet. 1. — Th. Gerding, über Gasbeleuchtung. 2. Holzgas. 2.

Ausführlichere Kritiken

erschienen über:

Archinard, hist. de l'instruction publ. dans le canton de Vaud. (Von G.: Kirchenfreund 18.)
Ballas, gramm. Plaut. I. (Philol. Anz. 6.)
Bartle, Hades and the Atonement. (Von B.: Z. f. Ethnol. 4.)
Benfey, Geschichte der Sprachw. (Desgl.)
Bloch, Blasenmole. (Von Brechler: Vjschr. f. pr. H. 3.)
Böckh, Volkszahl. (Von R.: A. Mil.-Z. 38 f.)
Bossio, Boezio. (Von Schündelen: R. Litbl. 21 f.)
Büchsenschütz, Traum. (Von H. Sauppe: G. g. A. 38.)
Cavaniol, monum. en Chaldée. (Von H. E.: Ebd. 39.)
Colucci, gli Equi. (Von -nn-: Ph. A. 6.)
Denison, Cavalerie. (Von v. S.: A. Mil.-Z. 40.)
Dixon, heil. Land. (Von H. E.: G. g. A. 39.)
Ehrt, Psalter. (Von A. H.: Hilgenfeld's Z. 14, 1.)
Ewald, Hebräerbrief. (Desgl.)
Gaß, Lehre vom Gewissen. (Von Steinacker: Pr. d. Ggw. 7.)
Grein, Heliand. (Von Bartsch: Bl. f. l. U. 42.)
Guérin, Judée. (Von H. E.: G. g. A. 39.)
Hagen, Räthselpoesie. (Von E. W.: Ph. A. 6.)
Harnack, Volkskirche. (N. ev. KZ. 41.)
Hecker, Gesichtslagen. (Von Kleinwächter: Vjschr. f. pr. H. 3.)
Heydemann, gr. Vasenbilder. (Von O. Benndorf: G. g. A. 39.)
Hirth, interject. (Von A. Fr. O. Lorenz: Ph. A. 6.)
Hitzig, zur Kritik Paul. Br. (Von A. H.: Hilg.'s Z. 14, 1.)
Jordan, Kunstgesetz Homer's. (Von B. Gieseke: Ph. A. 6.)
Jüngken, Augendiätetik. (Von Hasner: Vjschr. f. pr. H. 3.)
Kammer, zur homer. Frage. (Von B. Gieseke: Ph. A. 6.)
Maudsley, Physiol. der Seele. (Von Smoler: Vjschr. f. pr. H. 3.)
v. Maurer, Städteverfassung. II. (Von Ch. M.: A. A. Z. 277 ff.)
Merguet, latein. Formenbildung. (Philol. Anz. 6.)
Morgenstern, die franz. Akademie u. die „Geogr. des Talmuds". (Von H. E.: G. g. A. 39.)
Noë, Dalmatien. (Von h: A. A. Z. 278. 280.)
Nußhorn, homerische Gedichte. (Von B. Gieseke und L. G.: Philol. Anz. 6.)
Olshausen, Beiträge (Genesis). (Von P. de Lagarde: G. g. A. 39.)
Oppert, Presb. Johannes. (Athenäum 2242.)
v. Oettingen, Moralstatistik. (Luthardt's KZ. 41.)
Overbeck, Apostelgeschichte. (Von A. H.: Hilg.'s Z. 14, 1.)
Perty, Natur. (Von Schanz: R. Litbl. 21.)
Reusch, Bibel u. Natur. (Von F. Brandes: G. g. A. 38.)
Rolfus, Weltgeschichte. (Von Dr. Sch.: Katholik 9.)
Schäfer, Koheleth. (Von H. E.: G. g. A. 38.)
Schmidt, Pindar. (Von K. Fortlage: Bl. f. l. U. 42. — Ph. A. 6.)
Schröder, Bruwenlof 2c. (Von Bartsch: Bl. f. l. U. 42.)
Schubring, historische Topographie von Panormus. I. (Von L. G.: Philol. Anz. 6.)
v. Schulte, Reichs- u. Rechtsgesch. (Von Fr. Rive: R. Litbl. 21.)
Seibel, die Epidemien-Periode des 5. Jahrh. v. Chr. (Von H. Frohberger: Ph. A. 6.)
Sepp, Hebr.-Evangelium. (Von A. H.: Hilg.'s Z. 14, 1.)
Sevin, zur Chronologie d. L. Jesu. (Desgl.)
Theophilus, Luther's Philosophie. (Luth. KZ. II. 3.)

Tischendorf, Nov. Test. graece. Ed. acad. (Von C. Egli: Hilg.'s Z. 14, 1.)
Trautmann, Kunst u. Kunstgew. (Von Nordhoff: R. Litbl. 21.)
Venn u. Hoffmann, Franz Xavier. (Von F. X. Kraus: Ebd.)
Wagner, A., Elsaß u. L. (Von R. Pauli: G. g. A. 38.)
Wagner, R., Schriften. (Von Schletterer: A. A. Z. 281.)
Wiesner, Gummiarten. (Von Th. Husemann: G. g. A. 38.)
Zumpt, Geburtsjahr Christi. (Von o-d: Philol. Anz. 6.)

Wichtigere Werke der ausländischen Literatur.

Amerikanische.

Documentary history of the protestant episcopal church in the Diocese of Vermont. (429 p. 8.) New York. 15 s.
Porter, N., the American colleges and the American public. (285 p. 12.) New Haven. 7 s. 6 d.
Riee, H., letters from the Pacific Slope. (135 p. 12.) 5 s.
White, C. A., the Student's mythology. (315 p. 12.) New York. 6 s.

Englische.

Bird, R., physiological essays: drink craving, differenees in men, idiosyncrasy, and the origin of disease. (246 p. 8.) 7 s. 6 d.
Hermas. The Shepherd of Hermas, translated into English. With an introduetion and notes. (212 p. 12.) 4 s. 6 d.
Stratton, Th., the Celtic origin of a great part of the Greek and Latin languages, and of many proper names, &c. (100 p. 8.) Edinburgh. 2 s. 6 d.

Italienische.

Di Marzo, G., biblioteca storico-letteraria. Vol. V. (XVII, 331 p. 8.) Palermo. L. 9.
Mazzetti, G., dell' origine dell' uomo e della trasformazione della speeie. (59 p. 8.) Modena.
Pierfraneeschi, G., rimembranze geografiehe storiche di un viaggio in Italia e la Sabina antica e odierna. (268 p. 8.) Mantova.
Vedovi, T., della eguale autorità e naturale amicizia fra le diverse letterature. (65 p. 8.) Mantova.

Antiquarische Kataloge.

(Mitgetheilt von der Antiquariats-Buchhandlung Kirchhoff u. Wigand.)

Bertling in Danzig. Nr. 51. Vermischtes.
Brockhaus in Leipzig. Bibliographie, Litteratur- und Gelehrtengeschichte 2c.
Butsch' Sohn in Augsburg. Nr. 71. Vermischtes.
Griesbach in Gera. Nr. 28. Belletristik. Nr. 29. Geschichte und Geographie.
Kirchhoff u. Wigand in Leipzig. Nr. 287. Medicin.
Köhler in Leipzig. Nr. 212 in 2 Abtheilungen. Auswahl werthvoller Werke.
Moone in Delft. Nr. 32. Militaria, Reitkunst 2c.
Naumann in Dresden. Nr. 11. Theologie.
Schletter'sche Buchh. in Breslau. Nr. 120. Philologie.

Nachrichten.

Der Hofrath Professor Dr. Wiedemann an der Polytechnischen Schule in Karlsruhe ist als ordentl. Professor der Chemie an Erdmann's Stelle nach Leipzig berufen worden.

Der Privatdocent Dr. G. Credner in Leipzig ist zum außerordentl. Professor in der philos. Facultät daselbst ernannt worden.

Der Geh. Regierungsrath Prof. Dr. Grunert in Greifswald erhielt den Rothen Adlerorden 3. Classe mit der Schleife.

Dem Regierungsrath Professor Dr. J. Aschbach in Wien ist der Orden der eisernen Krone 3. Classe verliehen worden.

Der bisherige Conrector am Domgymnasium zu Verden Dr. Schambach, jetzt in Nordhausen, erhielt den Rothen Adlerorden 4. Classe.

Am 9. October † der Bibliothekar Dr. Albert Ferd. Hoffmann in Königsberg im 46. Lebensjahre.

Am 18. October † in Leipzig der Oberlehrer an der Thomasschule Dr. Gustav Eduard Mühlmann, nach mehr als 30jähr. schriftstellerischer und Berufswirksamkeit, im 59. Lebensjahre.

Der Privatdocent Dr. Georg Korn, Custos des Staatsarchivs zu Breslau, ist nicht, wie wir in Nr. 43 meldeten, am 16. August bei Mars-la-Tour, sondern am 18. August bei Erstürmung der Höhen von Amanvillers gefallen.

Zur Notiz.

Den Herrn Recensenten der in der letzten Nummer des „Literarischen Centralblattes" besprochenen Ausgabe Leisewitz'scher Schriften dürfte vielleicht die Hinweisung auf die Bibelstellen Jes. 34, 4 und Offenb. 6, 14 interessiren, welche in de Wette's genauer Uebersetzung lauten: „es rollen sich wie ein Buch die Himmel" und „der Himmel entwich wie ein zusammengerolltes Buch." Daß das Bild sehr bezeichnend und die Conjectur „Tuch" überflüssig ist, leuchtet ein, sobald man nur nicht an die Producte moderner Buchbinderarbeit, sondern an die Buchrollen (hebr. megillôth von galal „rollen") der Alten denkt.

Dresden, 11. Oct. 1870. M. K.

Duplik.

Nachdem Herr J. Müller in Nr. 39 d. Bl. erklärt hat, daß seine Invectiven in der von ihm theilweise unterdrückten Vorrede zu seinem Werke: „Die musikalischen Schätze zu Königsberg i. Pr." nur gegen die beiden Custoden der dortigen Bibliothek gerichtet gewesen seien, erklären die Unterzeichneten wiederholt, daß sie die in Nr. 34 von ihnen mit abgegebene Erklärung in jeder Weise aufrecht erhalten, auch niemals ein anderes Urtheil über Hrn. J. Müller und dessen Wirken gehabt haben.

Königsberg, im October 1870.

Dr. A. Hoffmann, 1ster Custos. Dr. R. Reicke, 2ter Custos.

Erwiederung.

In Bezug auf die Erklärung des Hrn. Prof. Müllenhoff in Nr. 44 d. Bl. scheint es mir nöthig zu bemerken, daß in der betreffenden Anzeige meiner Mittheilungen lediglich gesagt ist, der Text der angekündigten Auswahl aus Walther von der Vogelweide habe „was die Wahl der Gedichte betrifft, die Billigung des Herrn Prof. Müllenhoff in Berlin gefunden", eine Notiz, welche vom Herausgeber, Herrn Dr. Bernhard Schulz, herrührt und daher auch von diesem zu vertreten ist. Uebrigens habe ich den Verlag des Buches erst dann übernommen, nachdem das Manuscript des Buches, das ja ohne gelehrte Ansprüche auftritt, von einem Fachmann durchgesehen und mir in Betracht des Zweckes als brauchbar und empfehlenswerth bezeichnet worden war.

Leipzig, 21. October 1870. B. G. Teubner.

An dem Gymnasium zu Oldenburg ist zu Ostern u. J. die 9. Lehrerstelle mit einem Anfangsgehalte von 500 Thalern zu besetzen. Philologen, die sich um dieselbe zu bewerben beabsichtigen, wollen ihre Gesuche und Zeugnisse bis zum 1. November d. J. hierher einsenden.

Oldenburg, 1870. October 5.

Evangelisches Oberschulcollegium.

H. Erdmann. [209

Literarische Anzeigen.

Im Verlage von **Ferdinand Enke** in **Erlangen** ist soeben erschienen und durch alle Buchhandlungen zu beziehen: [211

v. Maurer, Staats- und Reichsrath G. L. Geschichte der Städteverfassung in Deutschland. III. Bd. geh. Preis 4 Thlr. 10 Sgr. oder 7 fl. 32 kr.

Henkel, Prof. Dr. Allgemeine Waarenkunde. Eine systematische Darstellung der wichtigsten im Handel erscheinenden Natur- und Kunstproducte. I. Liefg. gr. 8. geh. Preis 15 Sgr. oder 54 kr.

Knebusch, Die wichtigsten Regeln der allgemeinen und speciellen Receptirkunde für Aerzte. Zweite vermehrte und mit besonderer Berücksichtigung des Grammengewichtes bearb. Aufl. 16. geh. Preis 10 Sgr. oder 36 kr.

v. Oppolzer's Vorlesungen über specielle Pathologie und Therapie bearbeitet und herausgegeben v. Dr. E. Ritter von Stoffella. IV. Lieferung. gr. 8. geh. Preis 1 Thlr. 16 Sgr. oder 2 fl. 40 kr.

—, I. Bd. compl. gr. 8. geh. Preis 4 Thlr. 26 Sgr. od. 8 fl. 36 kr.

Verlag von **Friedrich Vieweg u. Sohn** in **Braunschweig.**
(Zu beziehen durch jede Buchhandlung.)

Faraday und seine Entdeckungen.
Eine Gedenkschrift
von **John Tyndall,**
Prof. d. Physik an d. Royal Institution u d. Königl. Bergwerksschule zu London.
Autorisirte deutsche Ausgabe,
herausgegeben durch
H. Helmholtz.
gr. 8. Fein Velinpapier. geh. Preis 1 Thlr. 10 Sgr. [221

Bei S. Hirzel in Leipzig erschien soeben: [213

Krieg und Friede.
Zwei Briefe an Ernst Renan
nebst dessen Antwort auf den ersten
von
David Friedrich Strauß.
gr. 8. Preis: 10 Sgr.

Demnächst verlässt von dem in unserm Verlage erscheinenden Werke: [217

Maassen, Professor, Geschichte der Quellen und der Literatur des canonischen Rechts im Abendlande bis zum Ausgang des Mittelalters
die 2. Abtheilung des I. Bandes, enthaltend Bogen 9—28 die Presse; der der Schluss des I. Bandes bis Ostern 1871 folgen wird.
Soeben ist erschienen:

Frischauf, Professor, Elemente der Geometrie. Mit in den Text gedruckten Holzschnitten. Pr. 26 Sgr.

In den vorliegenden „Elementen" sind die Lehren der Geometrie nach dem Principe der geometrischen Verwandtschaft behandelt. Dadurch ist es möglich geworden, sowohl der Methode der neueren Geometrie volle Gerechtigkeit widerfahren zu lassen, als auch zufolge der dadurch herbeigeführten natürlichen Anordnung eine bedeutende Vereinfachung der Beweise zu erzielen. Trotz des geringen Umfanges von nicht mehr als zehn Druckbogen bietet das vorliegende Buch einen reicheren Inhalt als die ausführlichsten Werke über Geometrie. Wir verweisen nur auf die vollständige Behandlung der Symmetrie, der Aehnlichkeits-Puncte, Axen und Ebenen, der Potenzen, auf die unmittelbare Lösung der ebenen und räumlichen Berührungsaufgabe, — welche letztere Lösung bis jest noch jedem Lehrbuche fehlt —, auf die Allgemeinheit in den Formeln der Trigonometrie und auf die Vollständigkeit der Geometrie des Maasses. Durch die Einführung der in der neueren Geometrie angewandten Begriffe des positiven und negativen Sinnes bei Strecken und Winkeln wurde den Sätzen der synthetischen Geometrie die Allgemeinheit der analytischen Untersuchungen gesichert.

Leuschner & Lubensky in Graz.

Soeben erschien in der C. G. Lüderitz'schen Verlagsbuchhandlung A. Charisius in Berlin: [216

Zur französischen Grenzregulirung.

Deutsche Denkschriften aus den Verhandlungen des **zweiten Pariser Friedens.** 1870. 5 Bogen gr. 8. 10 Sgr.

Die nationale Staatenbildung und der moderne deutsche Staat. Von Geh. Rath Dr J. C. Bluntschli. 1870. 7½ Sgr.

Die Beziehungen der Gewerbezeichenschulen zur **Kunstindustrie** und zur **Volksbildung.** Von Dr. Bruno Meyer. 1870. 6 Sgr.

Im Verlage von **G. Reimer** sind erschienen und durch jede Buchhandlung zu beziehen: [225

Bleek, Fr., Einleitung in das alte Testament, herausgegeben von Joh. Bleek u. Ad. Kamphausen. 3. Aufl. besorgt von Ad. Kamphausen. Preis 3 Thlr. 15 Sgr.

Buch, L. von, gesammelte Schriften. Herausgegeben von J. Ewald, J. Roth und H. Eck. Zweiter Band mit 8 Tafeln. Preis 4 Thlr. 20 Sgr.

Generalbericht über die Europäische Gradmessung für das Jahr 1869. Mit vier lithographirten Tafeln. Preis 1 Thlr. 5 Sgr.

Magnus, P., Beiträge zur Kenntniss der Gattung Najas „L." Mit 8 lithographirten Tafeln. cart. Preis 2 Thlr. 10 Sgr.

Lang, H., Ein Gang durch die christliche Welt. Studien über die Entwicklung des christlichen Geistes, in Briefen an einen Laien. 2. Auflage. Preis 1 Thlr. 7½ Sgr.

ERGÄNZUNGSBLÄTTER,
215] **1870, 2. Octoberheft.**

Geschichte: Der Krieg und die deutsche Frage, von v. Wydenbrugk. — J. v. Döllinger und die liberale katholische Bewegung in Deutschland II., von Dr. E. Zirngiebl. — Das geschichtliche Verhältniss zwischen Deutschland u. Frankreich I., von Prof. Wegele. — Nekrolog.
Kunst: Nekrolog.
Physik: Die neuesten Fortschritte, von Dr. Klein. — Nekrolog.
Zoologie: Neue Untersuchungen über die Vogelnester, von Fr. Ratzel.
Physiologie u. Medicin: Die Krankenpflege im Kriege III., von Dr. Ploss.
Handel und Verkehr: Die Blokade der deutschen Küsten, von A. Lammers.
Kriegswesen: Der strategische Werth von Elsass u. Lothringen, von Fr. Maurer. — Die Vortruppen, von K. G. v. Berneck. — Nekrolog.
Technologie: Komprimirte Luft zum Betrieb unterird. Maschinen.
Illustrationen: Strategische Grenze Deutschlands gegen Frankreich, Karte. — Skizze eines Verbandplatzes.

BIBLIOGRAPHISCHES INSTITUT in HILDBURGHAUSEN.

Antiquarischer Bücherverkehr.

Von der Bibliothek des in weiten Kreisen bekannten Numismatikers und Geschichtsforschers Vossberg in Berlin werden soeben 3 Verzeichnisse ausgegeben: [218

No. 1. **Manuscripte.** Adels-Diplome, Wappen-Briefe, Urkunden u. Autographen ca. 300 Nummern.
No. 2. **Numismatik** und Sphragistik 700 No's. 2½ Sgr.
No. 3. **Geschichte,** Heraldik u. Genealogie 2000 No's. 2½ Sgr.

Berlin, Jägerstr. 53. **J. A. Stargardt.**

Soeben ist erschienen: [13

Catalog No. 212. Abtheilung I. Auswahl werthvoller Werke aus dem Gebiete der Theologie und Philosophie, der classischen Philologie, der Sprachwissenschaft, der Literaturgeschichte und Bibliographie, der schönen Wissenschaften und Künste. 1900 Nummern.
— — Abtheil. II. Auswahl von werthvollen Werken aus dem Gebiete der Geschichte und ihrer Hülfswissenschaften (Ethnographie, Numismatik, Genealogie) sowie der Jurisprudenz und Staatswissenschaften. Mit einem Anhang von Handschriften, alten Drucken, Facetien etc. 1400 Nummern.

Der Catalog ist durch jede Buchhandlung, sowie von mir direct und franco zu beziehen.

Leipzig, 15. Oct. 1870. **K. F. Koehler's Antiquarium.**

Druck von W. Drugulin in Leipzig.

Literarisches Centralblatt

für Deutschland.

Nr. 46.] Herausgeber und verantwortlicher Redacteur Prof. Dr. Fr. Zarncke. [1870.

Verlegt von Eduard Avenarius in Leipzig.

Erscheint jeden Sonnabend. 5. November. Preis vierteljährlich 2 Thlr.

Inhalt:

Overbeck, (de Wette's) Erklärung der Apostelgeschichte.
Müller, Briefe über die christliche Religion.
Fierri, essai sur l'histoire de la philosophie en Italie. 2 tomes.
Sigwart, Spinoza's Tractat von Gott ꝛc.
Lattes, della composizione del senato romano.
Puntschert, Denkwürdigkeiten der Stadt Metz.
Stelczer, Schicksale ꝛc. der evangel. Gemeinden in Tirnau.
Stieve, die Reichsstadt Kaufbeuren.
v. Ludwig, warum läßt man die Frauen ꝛc.
Rosenthal, Handbuch der Diagnostik und Therapie der Nervenkrankheiten.
Niemeyer, Handbuch d. Percuss. u. Auscultation. II. 1.
Strauß, die einfache zuckerlose Harnruhr.
Finckenstein, zur Geschichte der Syphilis.
Studien zur griechischen und lateinischen Grammatik, hrsg. von Curtius. II. 2.
Pischel, de Kalidasae Sakuntali recensionibus. I.
Becker, über eine zweite Sammlung unedierter Henkelinschriften aus dem südl. Rußland.

Theologie.

de Wette, Dr. W. M. L., **kurze Erklärung der Apostelgeschichte.** Vierte Auflage bearbeitet und stark erweitert von Lic. th. Prof. Franz Overbeck. Leipzig, 1870. Hirzel. (LXXI, 488 S. gr. 8.) 2 Thlr. 12 Sgr.

A. u. d. T.: **Kurzgefasstes exeget. Handbuch zum N. T.** I. Bds. 4. Theil.

Es sind in den letzten Jahren verschiedene Arbeiten erschienen, welche sich die verdienstliche Aufgabe setzten, ein anschauliches Lebensbild des großen Heidenapostels in allgemein verständlicher Weise für größere Leserkreise darzustellen; aber es ist nicht zu leugnen, daß hiebei das natürliche Streben nach Belebung des Geschichtsbildes durch eine Fülle concreten Details die strengen Forderungen der wissenschaftlichen Kritik meist etwas zu wenig berücksichtigen ließ. Um so wohlthuender und zeitgemäßer ist eine Arbeit, wie die vorliegende, welche wieder einmal die historische Kritik in ihrer ganzen Strenge zum Wort kommen läßt.

Es war für den Bearbeiter keine leichte Aufgabe, den Commentar DeWette's, der — vor 24 Jahren zum letztenmal herausgegeben — nicht nur gegen die Resultate der Baur'schen Kritik sich spröde verschloß, sondern auch den schwierigen Fragen, die dabei in Betracht kommen, noch meistens fern stand, so fortzuführen und umzugestalten, daß die neue Ausgabe auf der Höhe der wissenschaftlichen Forschung steht. Der Hr. Verf. hat sich derselben mit einem Fleiß und einer Gründlichkeit unterzogen, die nichts zu wünschen übrig lassen. Die ganze einschlägige Literatur der letzten 24 Jahre ist durchweg, besonders bei den Hauptfragen, aufs sorgfältigste berücksichtigt und die verschiedenen Ansichten sind in möglichster Kürze lichtvoll zusammengestellt, wodurch das erneuerte Werk als exegetisches Handbuch jedem Theologen brauchbar und willkommen sein wird. Aber mit Recht wollte der Hr. Verf. sich nicht damit begnügen, ein kritisches Repertorium exegetischer Ansichten zu geben, sondern glaubte seine Aufgabe, das veraltete Werk auf die Höhe des heutigen wissenschaftlichen Schriftverständnisses fortzuführen, nur damit zu erfüllen, daß er den von ihm selber vertretenen Standpunkt der Baur'schen Kritik mit aller Entschiedenheit zur Geltung brachte. So sehr er aber auch auf den Arbeiten von Baur und Zeller fußt, wahrt er sich doch in jedem einzelnen Fall ein vollkommen selbständiges Urtheil und ist unbefangen genug, um auch von den auf andern Standpunkten stehenden Exegeten zu lernen und das Eine und Andere anzunehmen.

In einigen der Punkte, wo Overbeck von seinem bedeutendsten Vorgänger in freier kritischer Behandlung der Apostelgeschichte, von Zeller abweicht, kann Ref. ihm nicht beistimmen. Wenn er z. B. das Wunder beim Pfingstfeste bloß für ein Hörwunder nimmt und das ἑτέραις γλώσσαις λαλεῖν 2, 4 übersetzt: „mit andern als den gewöhnlichen Menschenzungen", so läßt sich dies sicher nicht vereinigen mit v. 11: ἀκούομεν λαλούντων αὐτῶν ταῖς ἡμετέραις γλώσσαις, was offenbar ein Sprechen in verschiedenen Sprachen bezeichnet, wobei, ob das Wunder nur die Hörenden, nicht die Sprechenden betraf, eine der naiven Erzählung aufgedrungene also nicht zu beantwortende Frage ist; daß aber die Apostelgeschichte an zwei andern Orten ganz allgemein von γλώσσαις λαλεῖν spricht, erklärt sich einfach daraus, daß ihr dieser Ausdruck als ein in der Tradition geläufiger gegeben war, ohne daß sie den ursprünglichen Sinn noch gekannt hätte. Seine Auffassung der Helleniſtenepisode als einer willkürlichen Construction der Apostelgeschichte dürfte doch zu kühn und nicht genügend motiviert sein; so gern wir zugeben, daß ein Stephanus nicht (wie Baur wollte) als unmittelbarer Vorläufer des pauliniſchen Antinomismus aufzufassen ist, so scheint uns doch das Dasein einer freieren, heidenfreundlichen Partei in der Urgemeinde vor Paulus so sehr der Natur der Sache entsprechend und so wenig unmittelbar der Tendenz der Apostelgeschichte dienstbar (denn das Dasein einer Partei ist ja für den Gesammtcharakter der Urgemeinde noch gar nicht maßgebend), daß eine reine Fiction hier weniger Wahrscheinlichkeit haben dürfte als eine Benutzung von Thatsachen.

In andern Punkten, wie in der Lösung des Problems der in communicativer Form erzählenden Stücke oder in der Auslegung der Erzählung von den sogenannten Johannesjüngern und ihrem Verhältniß zu Paulus und Apollos (Act. 19, 1 ff. 18, 25) giebt Overbeck eine sehr einleuchtende Ergänzung der Ansichten Zeller's. Der wichtigste Punkt seiner Abweichung von Zeller und zugleich die gelungenste Partie des Buchs ist die gründliche Erörterung des Apostelbecrets (Act. 15 und 21, 25) S. XXIX—XXXI und 216 ff. Dasselbe soll nicht, wie die Tübinger Schule annahm, ein Vergleichsvorschlag sein, den der pauliniſche Verf. der Apostelgeschichte den Judaisten aus eigener Erfindung vorlegt, sondern es führt nur eine Sitte, die der Verf. der Apostelgeschichte schon vorfand, und die in das apostolische Zeitalter zurückreichte, auf eine Verfügung der Apostel zurück. Damit hängt zusammen, daß überhaupt die Apostelgeschichte nicht sowohl zwischen den urchristlichen Parteien, Juden-

christenthum und Paulinismus, mit Bewußtsein vermitteln will durch Zurechtmachung eines eigenen neuen Standpunktes, sondern vielmehr „der Versuch eines selbst vom urchristlichen Judaismus schon stark beeinflußten Heidenchristenthums, sich mit der Vergangenheit, insbesondere mit seiner eigenen Entstehung und seinem Begründer Paulus auseinanderzusetzen" ist; sie macht nicht durch Abschwächung des Paulinismus gegenüber einer außerhalb stehenden judaistischen Partei Concessionen zur Friedensstiftung, sondern ihr eigener Standpunkt ist bei schroffem nationalem Antijudaismus doch zugleich kein echter sondern ein dogmatisch abgeschwächter, unbewußt judaistisch gewordener Paulinismus, wie er eben zur Zeit des Verf.'s der Apostelgeschichte schon die herrschende Durchschnittsrichtung der Gemeinde geworden war.

Es ist dies unzweifelhaft eine höchst beachtenswerthe (übrigens ähnlich auch schon von Ritschl geltend gemachte) Modification der Baur-Zeller'schen Ansicht und es wäre nur zu wünschen, daß der Hr. Verf. dieselbe in einem besondern Werke ausführte, in welchem er seine gründlichen Forschungen über das Urchristenthum im Zusammenhang und in freierer Form, als dies hier in dem engen Rahmen eines umzuarbeitenden fremden Werkes möglich war, darstellte. *π.*

Müller, Dr. F. A., Briefe über die christliche Religion. Stuttgart, 1870. Kötzle. (VIII, 280 S. 8.) 1 Thlr.

Der Verf. schließt seine Schrift mit den Worten: „die Religion ist in Gefahr! Nieder mit Dogma und Hierarchie! Es lebe die Religion!" Dieser Schluß charakterisiert das Ganze. Was aber die Religion sei und wie sie sich zum Dogma verhalte, darüber hat sich der Verf. nirgends bestimmt ausgesprochen. Aus diesem Mangel aber erklären sich auch die übrigen Mängel der Schrift. Der Verf. redet zwar häufig genug vom Christenthume; aber dasselbe ist ihm nicht sowohl Religion, als vielmehr eine bestimmt ausgeprägte Religionsform, die nur noch für die niedern und allenfalls mittleren Schichten der Gesellschaft gut genug ist. Neunzig Procent aller gebildeten Männer Europa's sind nach seiner Ansicht durchaus unchristlich (S. 280). Daß das Christenthum an und für sich über alle Dogmen erhaben ist und die Dogmen überhaupt nur die momentanen Versuche sind, die christliche Religion in Worte zu fassen, entgeht ihm. Darum hat er auch nichts dagegen, wenn das Christenthum untergehe, falls nur die Religion bleibe. Diese hochgefeierte Religion des Verf.'s erinnert an das Obst jenes Scholastikers, der weder Aepfel noch Birnen und dergl., sondern eben nur einfach das Obst an sich essen wollte. Unter solchen Umständen ist es erklärlich, daß der Verf., statt in das religiöse Lebenscentrum der Person Jesu einzudringen, vielmehr sich mit Außendingen beschäftigt, insbesondere den evangelischen Berichten über Jesus einen viel zu hohen geschichtlichen Werth beilegt und so zu einer Karrikatur der Person Jesu verleitet wird. Statt vieler Stellen nur Folgendes aus S. 33, 34: „Wenn schon das als eine Schwäche Jesu erscheint, solches Weibergesindel [er bezieht sich besonders auf Luc. 3, 37; 8, 3], auf dem niemals eine gesunde Religiosität sich erbauen kann, überhaupt um sich zu dulden, so bleibt es als ein nicht wegzulöschender Flecken auf seinem Charakter haften, daß er es unterließ, die pflichtvergessenen Frauen sofort zu ihren Gatten und Kindern zurückzuschicken... Bedenkt man, mit welcher Art von nächtlichem Unterkommen sich häufig dies nicht unerhebliche Gefolge Jesu wohl hat begnügen müssen, so begreift man, auf welche harten Proben die Keuschheit Jesu diesen tollen Weibern gegenüber gestellt werden mußte... So lange Jesus sich als einen unter dem Gesetze stehenden Menschen betrachtete, so lange ist wohl seine Keuschheit über allen Zweifel erhaben, aber in einer späteren Zeit... eröffnet sich allerdings die Möglichkeit bedenklicher praktischer Consequenzen." Indem wir von einer Beleuchtung der ziemlich unkritischen Behandlung des Neuen Testamentes Umgang nehmen, müssen wir dem Obigen zufolge die Schrift ihrem innersten Wesen nach für verfehlt erachten.

Bei alledem aber wollen wir gern zugestehen, daß sich ein kräftiger Zug nach Wahrheit durch das Ganze hindurchzieht. Wäre der Verf. nicht auf halbem Wege stehen geblieben, bei diesem Forschen nach Wahrheit, hätte er einmal angefangen, an der Richtigkeit seiner leichthin gezogenen Schlußfolgerungen zu zweifeln, so würden sich ihm erfreulichere Resultate ergeben haben; denn, wie schon angedeutet, der Verf. geht nicht etwa zu weit, sondern nicht weit genug. Sein Standpunkt ist der Hauptsache nach ein veralteter und, wie die älteren Standpunkte in der Theologie, negativ. Das Beste in dem Buche ist das, was der Verf. im letzten Capitel z. B. über die deutsche Gewissenhaftigkeit sagt. Ueberhaupt legt er hier die Schäden, die noch gegenwärtig im deutschen Volke vorhanden sind, rücksichtslos bloß und dazu in warmer, eindringlicher Rede.

Zeitschrift für wissenschaftl. Theologie. Hrsg. von A. Hilgenfeld. 14. Jahrg. 1871. 1. Heft.

Inh.: A. E. Biedermann, eine Bilanz über die rationellen Grundbegriffe der Religion. — A. Hilgenfeld, die jüdischen Sibyllen und der Essenismus. — H. Rönsch, die Leptogenesis und das Ambrosianische altlateinische Fragment derselben. — A. Hilgenfeld, Paulus und die korinthischen Wirren. — R. A. Lipsius, die Acten Alexander's von Rom u. die Ketteufeier des Petrus. — Recensionen.

Zeitschrift für die histor. Theologie. Hrsg. von K. Fr. A. Kahnis. 1871. 1. Heft.

Inh.: C. Fr. Köhler, Gottfried Arnold, der Verfasser der Kirchen- und Ketzerhistorie. (Conferenz-Vortrag.) — E. Friedberg, zur Geschichte des Interim und der Agenda, wie es in des Churfürsten zu Sachsen Landen gehalten wird 1549. — Th. Förster, Dionysius der Große von Alexandrien. Ein Beitrag zu seiner Biographie. — Ludw. Koch, Asterius, Bischof von Amasea. Nachrichten über Leben u. Schriften nebst einer Homilie desselben. — K. Leimbach, Tertullian als Quelle für die christliche Archäologie.

Theol. Studien u. Kritiken. Hrsg. von C. B. Hundeshagen u. E. Riehm. 1871. 1. Heft.

Inh.: Köstlin, geschichtl. Untersuchungen über Luther's Leben vor dem Ablaßstreite. — Meuß, die Grundsätze des modernen Denkens in ihrer Anwendung auf das Christenthum. — Engelhardt, der Gedankengang des Abschnittes Eph. 4, 7 — 16. — Pfeiffer, Sarai und Sarah. — Nöldeke, Untersuchungen zur Kritik des A. T.; rec. von Rösch. — Wieseler, Beiträge zur richtigen Würdigung der Evangelien; rec. von Düsterdieck. — Baxmann, Politik der Päpste; rec. von Reuter.

Der Katholik. Redig. von J. B. Heinrich u. Ch. Moufang. N. F. 12. Jahrg. September.

Inh.: Der große Krieg. — Zur Lehre von der kirchl. Unfehlbarkeit. — Ueber die Zeit der Abfassung und die Quellen der bibl. Völkertafel. — Neue Briefe des alten Benedictiners an seinen Neffen.— Das Leben der gottsel. Anna Katharina Emmerich von P. Schmöger. — Hirtenbrief deutscher Bischöfe über das Vaticanum. — Die Nürnberger Erklärung. — Ein Actenstück. — Literatur.

Allgem. Kirchenzeitung. 49. Jahrg. Nr. 35 u. 36.

Inh.: Gedanken u. Betrachtungen über die kirchl. Ordnungen der Gegenwart nach Act. c. 6, V. 1—7. — Gemeinschaftl. Hirtenschreiben deutscher Bischöfe. — Erlaß des Ministers der geistl. Angelegenheiten in Preußen über die Unstatthaftigkeit von Privatschulen ohne Religionsunterricht. — Die Ereignisse in Rom. — Statut des Pommerschen Vereins bekenntnißtreuer Freunde der evang. Landeskirche. — Kirchl. Mittheilungen u. Nachrichten.

Lutherische Kirchen-Zeitung. Unter Mitwirkung von C. Scheele ꝛc. 2. Bd. 3. Heft.

Inh.: Unserer Zeitung Was und Wie. Rundschreiben eines Mitarbeiters an die Mitarbeiter. — Zeitbetrachtungen, geschrieben im August 1870. — Shakespeare's Drama Richard II. ein Spiegel der Zeit. — Passionsspiel u. Passionsandacht. 3.: Die evang. Passionsandacht. — Luther's Philosophie von Theophilus. — Das göttl. Recht der luther. Kirche. — Der Stufengang in Jesu Unterweisung seiner Jünger; nach Prof. Dr. Geß. — Kirchl. Nachrichten ꝛc.

Protest. Kirchenzeitung. Hrsg. von P. W. Schmidt. Nr. 41 u. 42.

Inh.: Aus der bayr. Pfalz. — Zur Erinnerung an einen Mitbegründer dieser Zeitung. — Ein kirchl. Friedensfest zu Göttingen. — Ueber Volksschulverfassung. (Schl.) — Missionsstudien von Plath. — Katholicismus u. Mannhaftigkeit. — Adresse von Berliner Katholiken an Se. Maj. den König. — Der Staat u. die kathol. Professoren. — Pädagogisches aus der bayr. Pfalz. — B. Jowett über die Auslegung der H. Schrift. — Zum innern Frieden. — Correspondenzen und Nachrichten.

Nordd. Protestantenblatt. Hrsg. von C. Manchot. 3. Jahrg. Nr. 41 u. 42.

Inh.: Wochenschau. — A. Walte, die relig. Erhebung in den Predigten zur Zeit der deutschen Freiheitskriege. 1. 2. — Noch ein Mal Herr v. Pressensé. — Kirchl. Nachrichten. — Ein spaw. Urtheil über die relig. Bedeutung des deutsch-franz. Krieges. — Hirtenschreiben der in Fulda versammelten deutschen Bischöfe. — Rom u. Fulda. — H. Laug, Gott u. der Krieg. — Schreiben des Papstes an die Cardinäle. — Die heil. Jungfrau von La Salette. — Aus dem Tagebuche eines Verstorbenen. — Kirchl. Nachrichten.

Allgem. ev.-luther. Kirchenzeitung. Nr. 41 u. 42.

Inh.: Vom Samariterdienst im Kriege. 1. Krieg u. Gegenkrieg. — Der Fall der weltl. Herrschaft des Papstes. (Schl.) — O Straßburg! — Aus Kurhessen: Die Synodal- u. Unionsfreunde; Synodal- u. Bettagsdisciplinaruntersuchungen. — Kirchl. Nachrichten, Mannichfaltiges, Literarisches ꝛc. — Verzeichniß der theol. Vorlesungen deutscher Universitäten für das Wintersemester 1870/71.

Pastoralblatt f. die evang. Kirche. Hrsg. von E. Ohly. 6. Jahrg. Nr. 19 u. 20.

Inh.: L. Wohlfahrt, die Bildung der Gegenwart u. das Christenthum in ihrem Zwiespalt. — R. Strauß, die Aufgabe des evang. Geistlichen in Kriegszeiten. — L. Rode, Capitel über Ehesachen. (Schl.) — K. Scheffer, die Versuchungsgeschichte Jesu. — Zur innern Mission. — Bücherschau.

Der Kirchenfreund. 4. Jahrg. Nr. 17—20.

Inh.: Baggesen, Prof. Wyß. 2. — Funk, Glaubwürdigkeit und Tendenz des Reformchronikers. — Riggenbach, der apostol. Glaube. 1—3. — Ein Zögling der Mission. — Auf den Bettag. — Stimmen über den Krieg. — Litteratur, Nachrichten.

Philosophie.

Ferri, Louis, essai sur l'histoire de la philosophie en Italie au dix-neuvième siècle. Tome I. II. Paris, 1869. Durand. (IX, 496; 379 S. 8.)

Eine zwei Bände umfassende Geschichte der Philosophie in Italien, die noch dazu nur das laufende Jahrhundert umfaßt, wird manchem deutschen Leser billiges Staunen verursachen. Dieselbe entstand im Auftrage des italienischen Ministers des öffentlichen Unterrichts im Jahre 1866, Berti, und auf Veranlassung des gleichzeitigen Unterrichtsministers von Frankreich, Duruy, und war bestimmt, einen integrierenden Theil der officiellen Berichte über den Stand der Wissenschaften und schönen Künste in beiden genannten Ländern auszumachen, die auf der Pariser Ausstellung des Jahres 1867 dem Publicum vorgelegt werden sollten. Die geringe Bekanntschaft des Auslandes mit der Entwicklung der Philosophie im neueren Italien und die widersprechenden Urtheile, welche im Lande selbst über deren Werth und Bedeutung gefällt werden, bewogen den Verfasser, Professor der Geschichte der Philosophie am Lyceum zu Florenz, seiner, der ersten vollständigen, Darstellung derselben einen größeren Umfang zu geben und ein Buch daraus zu machen. Mit Ausnahme Gioberti's, dessen Ruf übrigens mehr auf seiner politischen als auf seiner wissenschaftlichen Thätigkeit fußt, kennt man diesseit der Alpen von Galluppi, Rosmini, Mamiani, Anderer zu geschweigen, wenig mehr als die Namen; die neuere italienische Philosophie selbst aber wird von Italienern wie Spaventa als eine regelrechte Entwicklungsreihe unter einander wohlverketteter Systeme, von Andern, wie Maviano, der Schüler des Hegelianers Vera, als Frucht eines fragmentarischen unzusammenhängenden Denkens bezeichnet. Der Verf. schließt sich nicht nur der ersteren Ansicht an, sondern bemüht sich noch überdies darzuthun, daß zwischen dem Gange der italienischen Philosophie von Gioia bis Mamiani und jener der Deutschen von Kant bis Hegel, der englischen von Locke bis Reid und der französischen von Destutt de Tracy bis Royer-Collard und Cousin ein Parallelismus stattfinde. Dabei ist er gerecht genug, einzuräumen, daß die italienische Reihe bedeutend weniger originell als die deutsche sei und große praktische Unterschiede zeige. Dieselbe ist nicht nur „du même genre", was allerdings zweifelhaft ist, sondern „elle appartient aux systèmes idéalistes; elle a le même point de départ et prend la même direction"; denn sie geht aus von „Kantisme ou(?) l'idéalisme subjectif, doctrine, qu'on retrouve en partie dans les opinions de Galluppi touchant la nature de la vérité" und schreitet fort „du sujet pour atteindre la vérité objective et absolue". Wie die deutsche Philosophie nach Fichte, so haben nach dem Verf. die italienischen Idealisten, die auf Galluppi folgten, die Harmonie zwischen dem Subject und Object der Erkenntniß, die einzige und objective Grundlage der Wahrheit aufzufinden sich bemüht; entweder „par la distinction de la réalité et de l'idéalité et de leur union dans l'âme et dans l'être absolu (Rosmini)", oder „par l'intuition d'un rapport de causalité créatrice entre le fini et l'infini considéré comme loi première de l'univers et de la connaissance (Gioberti)"; oder endlich „par la présence de l'absolu à l'esprit de l'homme, et par un rapport de représentation, qui rattache les idées à l'activité divine et aux choses sensibles (Mamiani)". Ihr Unterschied von den Deutschen soll wesentlich darin liegen, daß diese den metaphysischen Monismus (l'unité de substance) zulassen (admettent), ohne sich durch die Einwendungen des gesunden Menschenverstandes (sens commun) gegen die substantielle Vereinerleiung des Unendlichen und Endlichen (unification substantielle du fini et de l'infini) aufhalten zu lassen, jene dagegen ihn vermeiden, d. h. daß die Italiener dem Theismus, die Deutschen dagegen dem Pantheismus huldigen. Auch giebt der Verf., der keinen Anstand nimmt, die Wissenschaft und insbesondere die Philosophie über die Nationalität zu stellen, zu, daß, Rosmini ausgenommen, die italienischen Philosophen, insbesondere Gioberti, nicht sowohl die Wissenschaft als solche, sondern vielmehr deren Anwendung im Leben und deren Einfluß auf die nationale und politische Wiederherstellung Italiens im Auge hatten. Der größte Theil seines für den deutschen Leser sehr anziehenden Buches ist daher auch den drei Männern gewidmet, die in die kirchliche und staatliche Entwicklung des neuern Italiens tief eingegriffen haben, dem zu Roveredo im Jahre 1797 geborenen und 1855 in seiner Villa am Langensee gestorbenen Antonio Rosmini de Serbati, den er mit Kant, dem 1801 zu Turin geborenen, 1852 zu Paris verstorbenen Vincenzo Gioberti, den er mit Hegel, und dem 1800 zu Pesaro geborenen Grafen Terenzio Mamiani della Rovere, den er um seines naturphilosophischen Hauptwerkes willen mit Schelling zusammenstellt. Von allen giebt er dankenswerthe Lebensbeschreibungen sowie ausführliche Analysen ihrer einzelnen Werke, welche das zweite, dritte und vierte Buch seiner Darstellung einnehmen. Das erste Buch schildert den allmähligen Uebergang von dem in Italien eingebürgerten Sensualismus Condillac's zu dem „idéalisme tempéré" Rosmini's, der sich in Gioia, Romagnori und Galluppi stufenweise vollzieht. Das letzte oder fünfte Buch umfaßt den gegenwärtigen Zustand der Philosophie in Italien, dessen Träger der Verf. als „Hegelianer, Skeptiker und Scholastiker" charakterisiert. Zu den ersten wird von ihm auch Gioberti in der zweiten und letzten Periode seines Lebens und Schriftstellerns gerechnet, welche nach seinem Bruche mit dem Papstthume erfolgte, insbesondere aber Vera, Spaventa und deren Anhänger, unter welchen sich auch eine Dame, die Marchesa Florenzi befindet. Zu der skeptischen Schule, deren Ausläufer in Mazzarella und Conti auf das mystische, in Villari, Tommasi und — dem Deutschen Moleschott, der hier als Turiner Professor unter den Wälschen auftritt, auf das materialistische Gebiet sich verirren, zählt der Verf. den aus der Geschichte der italienischen Bewegung bekannten Ferrari und dessen Geistesverwandten Ansonio Franchi. Die scholastische Strömung unter dem Einflusse der französischen Traditionalisten Debonald, de Maistre und la Mennais vertreten in seltsamer Verquickung des politischen Liberalismus und kirchlichen Ultramontanismus der ebenso feurige als unklare Pater Ventura und im bewußten Gegensatze gegen den freien Gedanken als Vorkämpfer der blinden Unterwerfung unter die Autorität die Jesuiten, deren Organ die civiltá cattolica, deren „Philosophen" die Väter Liberatore und Taparelli d'Azeglio, der Bruder des Dichters und Ministers der italienischen Freiheit, Massimo d'Azeglio, waren. Für die Beur-

theilung der geistigen Kämpfe im Schooße Italiens, welche schließlich auf der einen Seite zur Freiheit unter dem Bannstrahl, auf der andern zum Bannstrahl gegen die Freiheit geführt haben, liefert das gründliche, klare, wenn auch von der Beschränktheit des eigenen philosophischen Standpunktes nicht unbeeinflußte, Buch Ferri's einen höchst schätzenswerthen Beitrag.

Benedict de Spinoza's kurzer Tractat von Gott, dem Menschen und dessen Glückseligkeit. Auf Grund einer neuen, von Dr. Antonius van der Linde vorgenommenen Vergleichung der Handschriften ins Deutsche übersetzt, mit einer Einleitung, kritischen und sachlichen Erläuterungen begleitet von Prof. Dr. Christoph Sigwart. Tübingen, 1870. Laupp. (LXIV, 232 S. 8.) 1 Thlr. 18 Sgr.

Bekanntlich hat der Verf. 1866 eine Schrift über obigen Tractat veröffentlicht und schon damals, wie er sagt, „den Mangel einer kritischen Ausgabe und einer zureichenden Uebersetzung zu bedauern" Veranlassung gehabt. In der vorliegenden Arbeit sucht er „auf Grund einer neuen Vergleichung und kritischen Bearbeitung der beiden vorhandenen Handschriften" beiden Bedürfnissen abzuhelfen. Von einem neuen Abdruck des holländischen Textes wurde abgestanden, weil mittlerweile ein solcher durch Prof. Schaarschmidt in Bonn erfolgt war; dagegen veranstaltete der durch seine Verdienste um Spinoza bekannte holländische Gelehrte Dr. Ant. van der Linde eine nochmalige Vergleichung beider Handschriften, und der Verf. vorliegende deutsche Uebersetzung, die er mit der Herstellung des Textes aus dem handschriftlichen Material verband. Derselben gehen Prolegomena, welche das Verhältniß der beiden Handschriften zu den Ausgaben, die Grundsätze der Uebersetzung, die Frage nach der Echtheit der verschiedenen Bestandtheile des Tractats u. dergl. betreffen, voraus, folgen „Erläuterungen und Parallelstellen" nach. Das Ergebniß der Vergleichung beider Handschriften, deren eine A, die sich als die ältere herausgestellt, sich im Besitze des Hrn. Adrian Bogaers in Rotterdam, die andere, B, in dem des Hrn. Ant. van der Linde befindet, geht dahin, daß weder der holländische Herausgeber Van Vloten, welcher die Handschrift B, noch der deutsche, Schaarschmidt, welcher die Handschrift A seiner Edition zu Grunde gelegt hat, diplomatisch genau verfahren sind, indem der erstere an einzelnen Stellen B ganz verließ, um A zu folgen, der letztere zwar den Text des Tractats, „einige Schreib- oder Druckfehler abgerechnet", treu wiedergegeben, allein mit den Anmerkungen ein Verfahren eingeschlagen hat, welches „Bedenken" einflößt. Als Schreiber der Handschrift B hat van der Linde den Amsterdamer Arzt Monnikhoff nachgewiesen und Schaarschmidt auf die Entdeckung, daß derselbe die Handschrift A vor sich gehabt haben müsse, den Schluß gebaut, daß dieselbe als bloße Abschrift der andern werthlos und die darin vorkommenden Abweichungen von A nicht aus einem andern verlorenen Original geflossen, sondern ein Machwerk des Abschreibers seien. Der Verf. ist anderer Meinung, ohne weder die Quelle angeben zu können oder zu wollen, deren sich Monnikhoff neben der Handschrift bedient habe, noch jene, aus welcher sowohl die ihm vorgelegene A als seine eigene Redaction geflossen sein könnte. Er hat daher auch zwar die Handschrift A seiner Uebersetzung zu Grunde gelegt, die jüngere B aber „fortwährend berücksichtigt". Seine rücksichtlich der beiden Dialoge in der ersten Schrift aufgestellten Behauptungen nimmt der Verf. in der vorliegenden theilweise zurück, indem er mit Trendelenburg zugiebt, zwar nicht daß der zweite Dialog unecht, doch aber, daß er mit dem Tractat ursprünglich in keinem Zusammenhange sei; den ersten aber auch gegen Trendelenburg ausdrücklich (mit R. Avenarius) als echt und an diese Stelle gehörig festhält. Die Abfassungszeit des Tractats hatte der Verf. in seiner ersten Schrift vor September 1661, Avenarius seitdem auf Grund des von van Vloten entdeckten Excommunicationsdecrets (1656) vor diesen Zeitpunkt, und zwar 1654—1655, gesetzt. Derselbe räumt jetzt ein, daß dieser „scharfsinnigen" Hypothese „ein äußeres Zeugniß direct nicht entgegenstehe", empfiehlt aber, die nähere Bestimmung in suspenso zu lassen. Die Uebersetzung, nach Möglichkeit wörtlich, liest sich gut; der beigefügte kritische Apparat, sowie die zahlreichen Parallelstellen, entsprechen allen billigen Anforderungen.

Geschichte.

Lattes, Elia, Prof., **della composizione del senato romano** nell' età regia e di alcuni punti controversi intorno alla sua composizione sotto la republica.

Die vorliegende Abhandlung des bereits durch einige tüchtige Arbeiten nationalökonomischen Inhalts bekannten Verf.'s (vergl. Jahrg. 1869, Nr. 16, S. 454 f. und Nr. 26, S. 767 f. d. Bl.), ein Separatabdruck aus den Memorie del Real Istituto Lombardo di scienze e lettere (Vol. XI, II der 3. Serie), zerfällt, wie schon der Titel zeigt, in zwei Hauptabtheilungen, deren erste sich mit einer der schwierigsten Fragen der ältesten römischen Geschichte, der nach der Zusammensetzung des Senats in der Königszeit, beschäftigt. Der Verf. zeigt sich ebensowohl vertraut mit den alten Quellen, deren abweichende Angaben er im Eingange seiner Abhandlung zusammenstellt, als mit den Arbeiten der neueren, insbesondere der deutschen Gelehrten (Niebuhr's, Walter's, Huschke's, Rubino's, Göttling's, Becker's, Puchta's, Schwegler's, Lange's, Mommsen's), deren Ansichten er gegen den Schluß hin Revue passieren läßt. Seine eigene Ansicht, die er besonders S. 13 f. und S. 28 darlegt, geht im Wesentlichen dahin, daß die römischen Senatoren ebenso wie die aller übrigen italischen Städte, ursprünglich decuriones hießen als Häupter der decuriae, die nicht mit den gentes identisch, sondern militärische Vereinigungen verschiedener gentes waren, so benannt nicht weil jede zehn gentes enthielt, sondern weil zehn decuriae eine curia bildeten. Die Zahl der Mitglieder dieses Kriegsrathes, die theils gewählt, theils erblich waren, betrug hundert für jede Gemeinde, also seit der Vereinigung der drei Gemeinden der Ramnes, Tities und Luceres und ihrer Gliederung in drei Tribus und dreißig Curien 300. Mit der Befestigung der monarchischen Gewalt (seit Tullus Hostilius) wurde die Stellung und die Mitgliederzahl des Collegiums geändert: an die Stelle der Versammlung der selbstberechtigten decuriones trat ein Rathscollegium der von den Königen nach Gutdünken berufenen patres, d. i. der Häupter der gentes, deren Zahl mannigfachen Schwankungen unterworfen war, bis sie im Jahre 509 definitiv wieder auf die ursprüngliche, 300, festgesetzt wurde.

Die zweite Abtheilung, betitelt „über einige streitige Punkte in Betreff der Zusammensetzung des Senats zur Zeit der Republik", behandelt die Fragen nach der Zeit der Zulassung der Plebejer zum Senat, nach der Entstehung der Bezeichnung Patres conscripti und nach dem Inhalte und der Zeit der lex Ovinia tribunicia, mit besonderer Rücksicht auf die von Mommsen in den „Römischen Forschungen" ausgesprochenen Ansichten, gegen welche der Verf. in streng wissenschaftlicher, wenn auch nicht durchaus überzeugender Weise polemisiert.

Puntschert, J. K., **Denkwürdigkeiten der Stadt Retz.** Korneuburg, 1870. (362 S. 8.)

Eine dankenswerthe Frucht localhistorischer Studien, die freilich als Arbeit eines Dilettanten — des Secretärs von Retz — nicht nach den strengen Anforderungen der Wissenschaft beurtheilt werden darf. Bei der Wichtigkeit der Stadt für die Geschichte Niederösterreichs und ihren Beziehungen zum slavischen Norden ist es immerhin sehr anerkennenswerth, wenn in obigem Werke die Archivalien der Stadt ausgenützt wurden, und eine chrono-

logisch geordnete Uebersicht der wichtigsten Begebenheiten städtischer Geschichte gegeben ward. Namentlich aber ist das reiche culturhistorische Material willkommen; nach dieser Richtung verdienen besonders die Mittheilungen aus den Zunftrollen, die Tabellen über Lebensmittelpreise, die Notizen über Gerichtswesen und Verwaltung, sowie der genaue Ausweis über die Vermögensgebahrung des Kammeramtes (seit 1533) Beachtung. Bedauern muß man es, daß — wie es leider in Niederösterreich meist der Fall ist — für die wichtigen volkswirthschaftlichen Verhältnisse Aufzeichnungen aus dem 14. und 15. Jahrhunderte nicht mehr erhalten zu sein scheinen. Auch die zum Schlusse mitgetheilten Urkunden und Regesten beginnen erst mit dem Jahre 1405.

A. H — tz.

Stelczer, J. C., Pfarrer, geschichtliche Darstellung der sehr merkwürdigen Schicksale und Glaubenskämpfe der evang. Kirchengemeinden, sowohl Augsb. als Helv. Confession in der königl. Freistadt Tirnau in Ungarn vom Beginne der Reformation bis auf unsere Zeit. Aus gesammelten authentischen Quellen verfaßt und herausgegeben. Mit einem urkundl. Anhange. Pest, 1870. Petrik in Comm. (V, 167 S. gr. 8.)

In der Stadt Tirnau fanden sich schon vor Luther's Tode zahlreiche Bekenner der Augsburgischen Confession. Allein bereits im Jahre 1561 wurde ein Jesuitencollegium errichtet und 1635 von dem Cardinal Peter Pázmány eine jesuitische Universität. Trotzdem konnte man jedoch die Bekenner des Evangeliums im 17. Jahrhundert nicht vollständig ausrotten, erst unter Joseph I schien man dies Ziel erreicht zu haben. Joseph's des Zweiten Regierung weckte jedoch auch hier ein neues Leben, welches selbst den vom Staate unterstützten gegnerischen Bestrebungen unseres Jahrhunderts mit Erfolg getrotzt hat. — Die anspruchslosen populären Schilderungen dieser Schrift werden durch einige im Gemeindearchiv aufbewahrte Documente ergänzt.

Stieve, Felix, die Reichsstadt Kaufbeuren und die baierische Restaurations-Politik. Ein Beitrag zur Vorgeschichte des 30jähr. Krieges. München, 1870. Rieger. (102 S. gr. 8.) 20 Sgr.

In dieser auf genauen und sorgfältigen Studien der Acten beruhenden Schrift wird eingehender Bericht über die Restauration des Katholicismus in der ehemaligen kleinen Reichsstadt Kaufbeuren erstattet. Schon zur Zeit des Bauernkrieges regte sich hier der Protestantismus, obwohl er erst im Jahre 1543 durch eine neue Besetzung des Raths eine gesetzliche Gestaltung gewann. Nach dem Siege Karl's V erfolgte unter Mitwirkung des Kaisers eine katholische Reaction, der zufolge der Rath nur aus Katholiken bestellt werden sollte. Allein diese Reaction stützte sich nicht auf die gebildeteren, wohlhabenden Elemente der Bürgerschaft, und nachdem daher im Jahr 1554 die Geschlechter das Regiment wieder ergriffen hatten, ließ der Rath im September 1557 in der Frauenkirche abermals evangelischen Gottesdienst halten. Ungehindert auch vom Bischof von Augsburg gewann die Reformation bald die große Mehrzahl der Bürgerschaft, so daß die Zahl der Katholiken allmählig eine sehr geringe wurde. Da führte der Bischof im Februar 1583 den neuen Kalender ein, den natürlich die Protestanten und somit auch der Rath nicht annahmen, und es ergaben sich hieraus kleine Mißhelligkeiten wegen der Feier der Festtage, wegen des Läutens u. s. w., welche endlich auch dem Kaiser vorgetragen wurden. Auf besonderen Betrieb des Herzogs Wilhelm von Baiern, der weit mehr Eifer für eine abermalige vollständige Reformation der Reichsstadt entwickelte als der Kaiser, wurde eine Commission aus bairischen und bischöflich-augsburgischen Räthen ernannt, durch welche sich der Rath im Anfange einschüchtern ließ. Trotzdem und obwohl ferner die Reichsstadt von den protestantischen Ständen hülflos gelassen wurde, hatte diese Commission in den ersten Jahren doch nur geringe Erfolge aufzuweisen, bis im Jahre 1600 Herzog Wilhelm auf Veranlassung der Jesuiten und eines unruhigen katholischen Priesters in Kaufbeuren, Johann Schenk, abermals am kaiserlichen Hofe zu Prag zu schüren begann. Auch jetzt zeigte der bairische Hof ein viel lebhafteres Interesse für die Restitution des Katholicismus als der kaiserliche. Endlich erschienen jedoch im Jahre 1603 wirklich kaiserliche Befehle wegen der Rathswahl, der Annahme des neuen Kalenders, der Herausgabe der Pfarrkirche u. a., die im folgenden Jahre auch durchgesetzt wurden. Trotzdem lebten katholische und protestantische Bürger bald wieder ruhig neben einander, und erst im Jahre 1627 wurde von allen drei hierbei interessierten Gewalten, Maximilian von Baiern, dem Bischofe von Augsburg und dem Kaiser, der Protestantismus „mit rücksichtslosester Gewaltsamkeit" unterdrückt. Die kleine werthvolle Schrift ist ein guter Beitrag zur Vorgeschichte des dreißigjährigen Krieges, nur wäre ihr eine etwas leichtere und übersichtlichere Darstellungsweise zu wünschen gewesen: die Schwerfälligkeit der damaligen politischen Verhandlungen ist nicht ohne Einfluß auf den Stil des Verf.'s geblieben. O.

Rübezahl. Hrsg. von Th. Oelsner. 9. Heft. September.

Inh.: Nissensis, die „Sellerie" bei Neisse. — Fürst Friedrich von Hohenzollern-Hechingen. Nekrolog. Von v. Bl. — H. Palm, Jacob Treptau, Bürgermeister zu Neustadt O/S., ein Lebensbild aus den Zeiten des 30jähr. Krieges. — C. Bänitz, in das Riesengebirge. 7. Die nordischen Pflanzen des Riesengebirges. — Th. Oelsner, die Breslauer Stadtwage in Poesie und Prosa. Mit poet. Bearbeitung der Sage von Dr. A. Meitzen. — Die Ereignisse des Jahres 1866 in der Grafschaft Glatz. Nach einem Tagebuche des Apotheker Brosig. 3. Der Krieg selbst. — Aus dem handschriftl. Liederbuche eines preuß. Füsiliers. — Der Vorabend von 1806 im Spiegel eines Zeitgenossen. Aufzeichnungen des Rector Scholz in Schles.-Friedland am Schlusse des Jahres 1805; mitgetheilt von Dr. Matzner. — Altes u. Neues 2c.

Medicin.

Ludwig, H. v., warum lässt man die Frauen in der Rückenlage gebären? Eine Frage an die deutschen Aerzte. 2. vervollständigte Aufl. Breslau, 1870. Marusehke u. Berendt in Comm. (V, 33 S. gr. 8. u. 1 Taf.) 10 Sgr.

Diese zweite Auflage der im vorigen Jahre anonym erschienenen Schrift gleichen Titels will nochmals die gestellte Frage mehr anregen als schon entscheidend beantworten. Des Verf.'s, welcher Laie ist, eigene, zumeist theoretische Studien des Beckens und des Geburtsacts, die Betrachtung der bei uncultivierten Völkern herrschenden Sitten in Bezug auf das Geburtsgeschäft und der Vergleich mit der Geburt bei Thieren bringen ihn jedoch zu der Ansicht, daß für die normale Geburt die hockende, kauernde Stellung der liegenden vorzuziehen ist. Die Vortheile jener sollen die sein, daß das zerbrechliche Schwanzbein und der Damm nicht dem gleichen Drucke und derselben Gefahr ausgesetzt sind wie in der Rückenlage, und daß das Austreten des Kindes durch sein eigenes Gewicht gefördert wird, während in der Rückenlage das Kind, der Wirkung der Schwere entgegen, über den Damm wie über den Rand einer Schüssel weg geboren wird.

Gegen die theoretischen Deductionen des Verf.'s, welche jene Punkte beweisen sollen, ist jedenfalls Manches einzuwenden. Immerhin wird es ein Verdienst dieser Broschüre sein, wenn sie zu neuen Studien über den Geburtsmechanismus anregt und dadurch zur Beantwortung der aufgestellten Frage führt. Unsere jetzigen Kenntnisse berechtigen uns jedenfalls noch nicht zu einer stricten Beantwortung jener Frage. Die schließliche Antwort wird freilich schwerlich so absolut bejahend für die Vorschläge des Verf.'s ausfallen, wie dieser selbst es glaubt; aber man wird vielleicht für gewisse, nicht mehr absolut normale Geburtsfälle die kauernde Stellung als die beste anerkennen müssen, und dann wäre der Zweck der Broschüre erreicht und gerechtfertigt. .....n.

Rosenthal, Dr. Moriz, Doc., **Handbuch der Diagnostik und Therapie der Nervenkrankheiten.** Erlangen, 1870. Enke. (XV, 572 S. gr. 8.) 3 Thlr. 15 Sgr.

Den Gesammteindruck, den das vorliegende Handbuch auf den Ref. gemacht hat, kann er nicht anders bezeichnen als mit dem der Mittelmäßigkeit. Neues ist in demselben nicht viel enthalten; die Darstellung unterscheidet dasselbe nicht von vielen anderen compilatorischen Arbeiten; einzelne Capitel sind besser und eingehender behandelt, andere recht dürftig und ungenügend, manche sogar recht oberflächlich. Jedenfalls steht das Buch hinter unsern neuern, z. B. der trefflichen Arbeit von Hasse, weit zurück. Ref. nimmt zum Beleg für seine Behauptung eine Krankheitsform, die epidemische Cerebrospinalmeningitis, heraus. Hierbei behauptet der Verf., daß die vor 1837 beobachteten Krankheiten in den Annalen jener Zeit eine für uns unverkennbare Charakteristik als epidemische Meningitis haben. Mit solcher Bestimmtheit läßt sich diese Ansicht nicht hinstellen, namentlich deshalb nicht, weil es uns an den so wichtigen Sectionsbefunden fehlt. Weiter sagt der Verf.: „Nach den Berichten von Gaskoin (auf Grundlage statistischer Ausweise aus der Armee) starb vom Militär nicht weniger als die Hälfte sämmtlicher Erkrankungen, von der Civilbevölkerung nicht ganz ein Drittel", während er dagegen einige Seiten weiter an zwei verschiedenen Stellen behauptet, der Ausgang der Krankheit sei am häufigsten in Genesung. Das Krankheitsbild ist außerordentlich dürftig und unvollkommen wiedergegeben, namentlich sind die charakteristischen Symptome nicht genug hervorgehoben; von den Temperaturverhältnissen sagt der Verf. nur, daß die Körperwärme zwischen 38 und 40° C schwanke und daß Fälle, in welchen sie bis 42° gestiegen, in der Regel lethal enden! Als wenn dies etwas der Cerebrospinalmeningitis eigenthümliches wäre! Ueber die Aetiologie erhalten wir folgende kühne Hypothese: „Die Ueberfüllung der Kasernen, die Anhäufung und Vermengung von Thierdünger mit vegetabilischem Material lieferten die Keime, welche nach den neuesten Untersuchungen über die Cholera zu schließen, als niedere pflanzliche Organismen zur Entstehung und rapiden Ausdehnung der Epidemie den Anstoß geben." Es würde dem Ref., wenn hier der Raum dazu geboten wäre, nicht schwer fallen, aus andern Capiteln gleiche Unfertigkeiten herbeizuziehen. In der Therapie huldigt der Verf. sehr der Hydrotherapie. Der Verf. gruppiert die Erkrankungen in folgende neun Classen: cerebrale, spinale Krankheitsformen, die Hysterie und ihre Nervenstörungen, die cerebralen und spinalen Krampfformen, die Coordinationsneurosen, die toxischen und postfebrilen Neurosen, die Krankheiten des peripherischen Nervensystemes, vasomotorische und trophische Neurosen. M. F.

Niemeyer, Dr. Paul, **Handbuch der theoretischen und clinischen Percussion und Auscultation** vom historischen und critischen Standpunete bearbeitet. II. Band 1. Abth. mit 16 Holzschn. u. 2. Taff. Erlangen, 1870. Enke. (X, 234 S. gr. 8.) 1 Thlr. 18 Sgr.

Da wir uns vorbehalten, nach Vollendung der Arbeit noch einmal eingehender auf dieselbe zurückzukommen, beschränken wir uns heute darauf, zu betonen, daß wir auch bei diesem Theile das günstige Urtheil, welches wir in Nr. 50 d. Jahrg. 1868 d. Bl. ausgesprochen, festhalten. — Der Verf. erörtert in dem neuen Bande zunächst die Methode und den Inhalt der Auscultation überhaupt und beschäftigt sich sodann mit der Theorie und Klinik der circulatorischen Auscultationszeichen. Daran schließt sich das zweite, diesmal alphabetisch geordnete Literaturverzeichniß. Auf den beigegebenen Tafeln finden wir auf der einen die Abbildung der Fissura sterni congenita des E. A. Groux, auf der anderen zwei Bilder ulceröser Endocarditis nach einem im Magdeburger Krankenhause beobachteten Falle. — Zweierlei hat Ref. hervorzuheben; mit dem Hörholze des Verf.'s hat er schlechte Erfahrungen gemacht und gleiches von anderen Collegen erfahren; an einzelnen Stellen verfällt der Verf. in eine humoristisch sein sollende Schreibweise, die bei dem Charakter des Werkes nicht recht passend erscheint.

Strauss, Dr. F., **die einfache zuckerlose Harnruhr.** Eine Monographie. Tübingen, 1870. Laupp. (80 S. 8.) 12 Sgr.

Fleißige, tüchtige Arbeit, die neben sorgfältiger Benutzung des literarischen Materials auch einige eigne, sehr eingehend beobachtete Fälle bringt, die namentlich durch die genauen chemischen Analysen von Interesse sind.

Finckenstein, Dr. Raph., Prdoc., **zur Geschichte der Syphilis.** Die ältesten spanischen Nachrichten über diese Krankheit und das Gedicht des Francesco Lopez de Villalobos vom Jahre 1498 zum ersten Mal in deutsche Verse übertragen. Breslau, 1870. Morgenstern. (104 S. gr. 8.) 20 Sgr.

Der Verf. weist an der Hand zahlreicher spanischer Quellenwerke — es sind die Schriften von zwanzig Autoren benutzt — nach, wie die Aerzte Spaniens bereits am Ende des 15. Jahrhunderts sich große Verdienste um die Behandlung der Syphilis erworben haben; insbesondere sucht der Verf. nachzuweisen, daß dieselben bereits den methodischen Gebrauch des Queckſilbers in der Luſtſeuche gelehrt haben. Das berühmte, nur in einem Exemplar vorhandene Gedicht des Villalobos ist recht nett wiedergegeben. — In einem Anhange wendet sich der Verf. gegen die Arbeit eines Engländers George Gaskoin, der von Neuem versucht hat, den amerikanischen Ursprung der Syphilis darzuthun, und widerlegt diese Ansicht in sehr klarer Weise.

Archiv f. pathol. Anatomie u. Physiologie u. f. klin. Medicin. Hrsg. von Rud. Virchow. 51. Bd. 1. Heft.

Inh.: R. Virchow, der Krieg und die Wissenschaft. — C. Binz, über die antipyretische Wirkung von Chinin und Alkohol. — M. Fleischer, über Fettbildung im Thierkörper. — S. Samuel, über Entzündung u. Brand. — J. M. Roßbach, Addison'sche Krankheit und Sklerodermie. (Schl.) — R. H. Fitz, Beitrag zur feineren Anatomie der Bronchiectasie. — R. Virchow, Gesundheitsregeln für die Soldaten im Felde. — Kleinere Mittheilungen.

Klinische Monatsblätter für Augenheilkunde. Hrsg. von W. Zehender. 8. Jahrg. Juli-August.

Inh.: Der 3. September. — J. Hirschberg, onkologische Beobachtungen. — Schieß-Gemuseus, über die Bedeutung der Kataplasmen in der Behandlung der acuten Iritis. — H. Pagenstecher, zur Therapie des ulcus corneae serpens. — Klinische Beobachtungen, Referate aus der ophthalmol. Literatur.

Journal für Kinderkrankheiten. Hrsg. von Fr. J. Behrend u. A. Hildebrand. 7-8. Heft. Juli-August.

Inh.: Will. Jenner, über Scharlachfieber. — S. Pappenheim, das Verhalten der Diphtheritis zu den Witterungsverhältnissen. (Forts.) — H. Abelin, Mittheilungen aus der Kinderklinik in Stockholm. (Forts.) — Gelehrte Gesellschaften u. Vereine.

Repertorium der Thierheilkunde. Hrsg. von E. Hering. 31. Jahrg. 4. Heft.

Inh.: Hering, über die Anwendung des Arseniks. — Derſ., Dämpfigkeit bei Kühen. — Vogel, klinische Mittheilungen aus der kgl. württ. Thierarzneischule. — Igel, Einschnürung der Zunge bei einem Hunde. — Derſ., Harnverhaltung beim Schwein. — Derſ., tödtliche Herzverletzung beim Rind. — Literatur, Miscellen, Personalien.

Deutsche Klinik. Hrsg. von Alex. Göschen. Nr. 40 u. 41.

Inh.: Th. Husemann, toxicol. Studien über Carbolsäure u. Kreosot. (Forts.) — Jos. Bierbaum, Phthisis mesaraica, Tuberculose der Gekrösdrüsen. — A. Brückner, über die Einführung des Jod vermittelst electrischer Ströme. — Gaspari, über die Anwendung der Carbolsäure als Verbandmittel. — Erster Bericht über Dr. Hirschberg's Augenklinik. — Gaspari, zur Theorie der chronischen Tuberculose. — Kemperdick, der electrische Kugelsucher. — Kleine Mittheilungen. — Miscellen 2c. — Feuilleton: R. Finckenstein, die niederländ. medicin. Schulen. (Forts.) — Göschen, vom Kriege. (Forts.)

Monatsblatt Nr. 10. L. Krahmer, Reiseerinnerungen an Winteraufenthaltsorte und Bäder in der Schweiz und Süd-Frankreich. (Schl.) — Literaturblatt: Der Bericht der Rudolph-Stiftung in Wien von 1868. — Die Jahresberichte über Medicinalwesen 2c. der Stadt Frankfurt a. M. 1866 u. 1867. — Notizen.

Sprachkunde. Literaturgeschichte.

Studien zur griechischen und lateinischen Grammatik. Herausgegeben von Georg Curtius. II. Bd. 2. Heft. Leipzig, 1870. Hirzel. (VI, S. 201—450. 8.) 1 Thlr. 10 Sgr.

Weitaus den größten Theil dieses Heftes füllt eine Abhandlung von E. Windisch, Untersuchungen über den Ursprung des Relativpronomens in den indogermanischen Sprachen, mit welcher streng genommen die Grenzen der „Studien" überschritten werden, insofern der Verf. nicht etwa das Griechische und Lateinische zum Ausgangspunkte nimmt, sondern sich mit gleicher Ausführlichkeit über alle andern indogermanischen Sprachen verbreitet. Aber da ja die „Studien" überhaupt auch von einer nach bestimmter Richtung hingehenden und von gleichen Grundanschauungen getragenen Forschung Zeugniß ablegen sollen, so brauchte diese kleine Ueberschreitung um so weniger gescheut zu werden, als vorliegende Arbeit die beste und gediegenste ist, welche die ganze Sammlung bis jetzt gebracht hat. Nachdem der Verf. in Cap. I und II das Vorkommen des Pronominalstammes ja in relativer wie nicht relativer Function untersucht und gefunden hat, daß derselbe, eine Weiterbildung der Pronominalwurzel i, im Litauischen, Slavischen, Italischen, Gothischen auch als einfaches Pronomen der 3. Person, wie das einfache i im Italischen und Gothischen, vorkommt, geht er in III zur Erörterung des Unterschieds über, welcher die sogenannten anaphorischen Pronomina von den Demonstrativpronomen scheidet. Dabei lehnt er sich wesentlich an die Terminologie des Apollonius Dyscolus und zeigt, inwieweit diese Unterscheidung auch auf andere Sprachen als die griechische anwendbar sei. Bemerkenswerth ist in diesem Abschnitte besonders die Analyse der germanischen Demonstrativpronomina, bei denen es Windisch vielfach gelingt, durch schärfere Scheidung der Stämme organische Gebilde nachzuweisen, wo noch fein nächster Vorgänger zu so bedenklichen Mitteln wie dem der Formübertragung seine Zuflucht hatte nehmen müssen. Nach dem, was dann in IV auseinandergesetzt wird, muß zunächst als feststehend betrachtet werden, daß die satzverbindende (relative) Function des Pronominalstammes ja nicht die ursprüngliche war, sondern daß derselbe ursprünglich anaphorisch verwendet wurde und späterhin eine Bedeutungsverschiebung erlitt. Von besonderem Interesse sind in diesem Capitel die eingelegten Specialuntersuchungen über die Identitätspronomina, namentlich die Behandlung des nachmaligen Reflexivstammes sva, welche über manche Thatsachen des Gebrauchs und über den ganzen Entwicklungsgang dieses Pronomens vielfach neues Licht verbreitet. Auch die Vermittlung des Zahlwortes Eins mit den verwandten Pronominalstämmen zeugt von großem Scharfsinn und wird in ihrem Grundgedanken wohl Zustimmung finden dürfen. Bei so weit verzweigten und tiefgehenden Untersuchungen war eine Zusammenfassung der Resultate, welche V giebt, nur willkommen, zumal da sie den Uebergang bildet zu den in VI gegebenen Andeutungen über das satzverbindende Relativpronomen, welche uns lebhaft wünschen lassen, der Verf. möge seine Erörterungen auf dem damit betretenen Gebiet der vergl. Syntax bald fortsetzen. Was Windisch's Arbeit vor anderen auszeichnet, ist ein feines Gefühl für die subtilsten Unterscheidungen der Sprache, mit welchem er seinen reichen Stoff durchdringt, ein, man möchte fast sagen, rastlos wühlender Spürsinn, der vor keinem Problem zurückschreckt, sondern, wo möglich, immer die letzten Gründe historischer Sprachentwicklung zu erfassen sucht. Dabei aber verfällt er trotz seines ersichtlichen Bestrebens, nur auf objectiv beobachtete Thatsachen seine Theorien aufzubauen, doch bisweilen in etwas haarspaltende Combinationen, denen wir in dieser Ausdehnung nicht zu folgen vermögen. So treibt Windisch die Annahme pronominaler Composition bis zu den äußersten Consequenzen. Zwar billigen wir die Aufstellung von ai-Stämmen, durch Weiterbildung aus a-Stämmen aber auf gleicher Linie mit diesen konnten auf der Basis i nur ia-Stämme entstehen. Für einen gen. kave-s von kavi müssen wir also doch einstweilen uns bei der Vocalsteigerung beruhigen, der auch Windisch schließlich mehr Concessionen machen muß, als er anfangs geneigt ist. Denn während er z. B. S. 263 αὐτός für zusammengesetzt aus den Stämmen α und τo erklärt, nimmt er dies S. 367 Anm. ausdrücklich zurück und begnügt sich mit dem gunierten u-Stamme. Meist glücklich sucht der Verf. durch etymologische Analyse der zusammengesetzten Pronominalformen die einzelnen Elemente zu ermitteln und ihre Grundbedeutung zu fixieren, aber manchmal sind uns seine Deductionen allzu spitz. Die Pronominalstämme ki, ti halten wir für ebenso ursprünglich wie ka, ta, doch mag der Sitz der Bedeutung nicht sowohl in dem selbständig ablösbaren i als vielmehr in der ganzen individuellen Färbung ka, ta gegenüber liegen. Wer möchte hier entscheiden? Das δε von ὅδε halten wir nicht für eine verstärkende Partikel, sondern für einen undeclinierten Pronominalstamm, ähnlich wie ein solcher in gewissen altnordischen Demonstrativpronomen vorliegt. Auch rein phonetische Einflüsse sind bei der ältesten Sprachbildung nicht ganz auszuschließen: daß sava ursprünglicher sei als sva, gilt uns darum noch nicht für ausgemacht. Curtius nimmt jetzt für das græco-italische sovo Entstehung durch Anaptyxis an. So mögen sich noch manche Anlässe zu Bedenken finden, allein sie können gegenüber der Schwierigkeit des Gegenstandes und bei der Fülle guter und fruchtbarer Gedanken den hohen Werth dieser Arbeit nicht beeinträchtigen. — Das Heft enthält außer kleinen Beiträgen von Roscher und Kraushaar noch einige Miscellen vom Herausgeber, der eine hübsche Erklärung des oskischen Wortes cebnust aufstellt und verschiedene epigraphisch-grammatische Notizen über eine neu entdeckte lokrische und eine tegeatische Inschrift giebt. C.

Pischel, R., de Kâlidâsae Çâkuntali recensionibus. Particula prima. Dissertatio inauguralis. Breslau, 1870. (67 S. 8.)

Von den beiden Recensionen, in denen uns bis jetzt Kâlidâsa's schönes Drama Çakuntalâ (oder auch Çâkuntalam) vorliegt, von denen die eine den Namen der Devanâgarî-, die andere den der Bengali-Recension führt, galt bisher die erstere, seit ihrer Entdeckung durch Brockhaus, als die ältere. Nur Stenzler hatte nach ihrer Ausgabe durch Böhtlingk in einer Recension in der Hallischen Literaturzeitung (1844 p. 561 ff.) das Gegentheil behauptet, und die vorliegende Dissertation hat es sich nun zur Aufgabe gestellt, diese Stenzler'sche Ansicht speciell zu erhärten. Der Verf. weist zunächst die Analogie zurück, die man aus dem Bestehen einer bengalischen Recension des Râmâyana sowie dem Werke des bengalischen Grammatikers Vopadeva entnommen und auf Grund deren man den Bengalischen Pandit eine libido novandi zugeschrieben hat. Er wendet sich sodann, insbesondere mit Hülfe mehrerer Stenzler'schen Collationen, zu einer Untersuchung der bisher bekannten Codices und Editionen des Dramas, die ihm als Resultat ergiebt, daß sich in den Manuscripten der Bengalischen Recension keine Beziehung auf die Lesarten der Devanâgarî-Recension vorfinde, während umgekehrt die Manuscripte dieser letzteren durchweg von Bezügen auf jene erfüllt seien. In Cap. III endlich (p. 29—67) handelt er speciell von den Interpolationen und Glossen, die er in dem Devanâgarî-Text annimmt, während die Bengali-Recension an den betreffenden Stellen durchweg alterthümlichere Lesarten zeige, wie sie denn auch theils mit den anderen Werken Kâlidâsa's in näherer Uebereinstimmung, theils vor Allem auch in den grammatischen Formen des Prâkrit mehrfach auf einer älteren Stufe stehe. Unstreitig ist Vieles von dem, was der Verf. hierbei bemerkt, durchaus berechtigt; er zeigt eine äußerst anerkennenswerthe Vertrautheit mit der Ausdrucksweise Kâlidâsa's, die auf ein sehr specielles Studium seiner Werke begründet ist, scharfen Blick, gesundes Urtheil. So sicher aber, wie er von der

Richtigkeit seiner Auffassung überzeugt ist, ist dieselbe noch keineswegs etwa! Da sind denn doch erst noch andere Fragen zu erledigen.

Zunächst ist es bei der verhältnißmäßig doch nur geringen Anzahl von Codd., die bis jetzt zur Disposition stehen, immerhin etwas kühn, von „allen" Codd. der Çakuntalâ zu sprechen. Aus Autopsie kennt der Verf. nur einen einzigen Cod., den einen der beiden, die sich hier in Berlin befinden; den andern hat er offenbar gar nicht gesehen, da er ihn nur second hand (nach Spiegel's Angaben darüber) citiert. Seine Kenntniß der übrigen Codd. beruht sodann nur auf den Vergleichungen Anderer, die zu der Zeit, wo sie dieselben anstellten, nicht die Absicht hatten, die der Verf. hier verfolgt, somit schwerlich auf alle Einzelheiten in Bezug auf Glossen und dergleichen Acht gegeben, oder doch kaum für nöthig gehalten haben werden, alles der Art zu notieren. In dem einzigen Cod., den der Verf. selbst in Händen gehabt, sieht er sich genöthigt, eine aus beiden Texten gemischte Recension anzuerkennen; ob diese Mischung wirklich nur in der doch etwas curiosen Weise zu erklären ist, wie es nach ihm erscheint? daß nämlich der Schreiber zwei Codices, einen von jeder Recension, vor sich gehabt und bald den einen, bald den andern copiert habe! In den drei Ausgaben der Bengali-Recension ist vielfach je an verschiedenen Stellen specielle „Beziehung" zur Devanâgarî-Recension nicht zu verkennen. Desgleichen in Codex S. Alle dgl. partielle Uebereinstimmungen nun von Bengali-Texten mit dem Devanâgarî-Text als ursprüngliche Lesarten (p. 23), dagegen Uebereinstimmungen der Art in Devanâgarî-Manuscripten mit dem Bengali-Text als „Beziehungen" auf diesen zu erkennen (p. 25), heißt nicht ganz mit gleicher Waage messen. Dieser der diplomatischen Kritik angehörige Theil der Arbeit des Verf.'s steht somit sehr erheblichen Einwürfen offen und wird durch nähere Bekanntschaft mit den betreffenden Manuscripten selbst sowie durch Bekanntwerden neuer Manuscripte sehr bedeutende Modificationen zu befahren haben, zumal wenn wir etwa erst in bekhanischen Alphabeten geschriebene Manuscripte zur Vergleichung heranziehen können! Wie beim Râmâyaṇa es sich jetzt schon zeigt, so wird vermuthlich auch hier sich schließlich die Existenz von nicht bloß zwei, sondern von mehreren Recensionen ergeben, etwa je nach den verschiedenen Landstrichen Indiens, aus denen die betreffenden Manuscripte herstammen. Wir wissen ja nun aus den Angaben Daṇḍin's im Kâvyâdarça, daß schon damals (also im 6. Jahrhundert etwa) die rhetorisch-poetische Doctrin die Existenz zweier Stil-Arten anerkannte, des Stiles (rîti) nämlich der Vaidarbha (oder dâkshiṇâtya) und des Stiles der Gauḍa (oder paurastya). Bei seinen Nachfolgern treten noch vier andere dgl. Namen — Pâñcâlî, Lâṭî, Âvantikâ, Mâgadhî — hinzu, und es eröffnet sich uns hierdurch eine Perspective von weiter Aussicht. In wie weit freilich die sehr speciellen Angaben Daṇḍin's über die Eigenthümlichkeiten des Gauḍa-Stils auf unsere vorliegenden Bengalischen Recensionen der Çakuntalâ wie des Râmâyaṇa Anwendung finden, mag zweifelhaft sein; jedenfalls aber müßte dies erst näher untersucht werden, ehe man sich über die größere oder geringere Alterthümlichkeit derselben so bestimmt aussprechen darf, wie der Verf. es thut. Er hat eben leider — und wir betrachten dies in der That als einen nicht geringen Defect in einer solchen Arbeit, wie die vorliegende ist, — allem Anschein nach von jenen Angaben Daṇḍin's ꝛc. gar keine Kenntniß gehabt, da er nirgendwo darauf hinweist! Wie ihm denn überhaupt die rhetorische Literatur der Inder ganz unbekannt geblieben zu sein scheint! Er citiert wenigstens den Kâvyaprakâça nur second hand; und von den circa 30 Stellen, die im Sâhityadarpaṇa citiert werden, ist keine directe Notiz genommen, obschon dieselben wegen ihrer mehrfachen erheblichen Abweichungen von der im Uebrigen darin offenbar recipierten Bengali-Recension alle Beachtung verdienen. Auch die fünf (der Devanâgarî-Recension angehörigen) Citate in Dhanika's Schol. zum Daçarûpa hätten wegen des verhältnißmäßig hohen Alters dieses Autors (der etwa den 10. Jahrhundert angehören mag) wohl eine besondere Beachtung verdient.

Bei aller Trefflichkeit sodann der vom Verf. in Bezug auf Interpolationen und Glossen in der Devanâgarî-Recension gemachten Bemerkungen, die wirklich theilweise höchst schlagend sind, und bei denen er jedenfalls seinen Scharfsinn und gediegene Sprachkenntniß, hie und da in glänzender Weise, documentiert hat, ist dennoch auch in dieser Beziehung noch keineswegs irgendwie das Resultat wirklich erreicht, welches er erreicht zu haben meint. Erst müßte eben auch die Gegenrechnung geprüft werden, welche nun von Seiten und zu Gunsten der Devanâgarî-Recension sich aufstellen läßt! In dieser Beziehung ist vor Allem zu bemerken, daß der Verf. die Hauptdifferenzen beider Texte, die bedeutenden Verschiedenheiten nämlich, welche sich im dritten und im fünften Acte vorfinden, hier ganz bei Seite läßt; er will sie (p. 52 u. p. 60): alio loco uberius tractare. Gerade auf sie aber fällt das Hauptgewicht, und Ref. wäre in der That begierig zu sehen, wie der Verf. es anfangen will zu beweisen, daß z. B. jene weite Ausspinnung der Liebesscene in Act 3 in der Devanâgarî-Recension wirklich „summa iniuria" fehle! Unter Beiseitestellung dieser Cardinalfragen befaßt sich der Verf. vielmehr nur mit einzelnen kürzeren Stellen. In der Regel eben mit Glück, aber einige Fälle sind denn doch auch darunter, bei welchen sich die Sache gerade umgekehrt verhalten möchte, als der Verf., und zwar zuversichtlich genug, annimmt. So soll (p. 55) die Devanâgarî-Lesart: hodu, alam ettiehim kusumehim aus einer Glosse entstanden sein, dagegen bezugs der Bengali-Lesart: tena hi bhodu ettiehim kusumehim paoaṇam „unusquisque certe sentiet", daß sie „multo difficilior" sei! Der Devanâgarî-Lesart: atrabhavatîpratyayât (p. 61) gegenüber erscheint jedenfalls die Bengali-Lesart: atrabhavativacanapratyayât weit eher als Glosse, als umgekehrt. Auf die Frage (p. 51): quid sibi volunt verba: ko dâṇim sahaâraṃ antareṇa adimuttaladaṃ pallavidaṃ [ob etwa °vidaṃ zu lesen?] sahedi, giebt v. 71 des Mâlavikâgnimitram die beste Antwort. Den Dual „viçâkhe, licet unum sidus significet" auf den König zu beziehen (p. 52) wäre allerdings sehr verfehlt (erubesco et taceo, sagt der Verf., Kâlidâsam vero doleo, quippe qui ex poetarum numero in versificatorum ordinem detrudatur); die Worte sind ja vielmehr dem König in den Mund zu legen (s. p. 50), und beziehen sich auf die beiden Freundinnen der Çakuntalâ; vgl. hierzu eine analoge Stelle in der Urv. 10, 2. — Wie sich der Verf. (p. 58) die Lesart tâmâadi, die er in den Text setzen will, grammatisch (es soll für tâmyati stehen) zurecht legt, ist Ref. unklar.

Specielle Beachtung jedenfalls verdienen die Bemerkungen des Verf.'s über die größere Reinheit des Prâkrit in der Bengali-Recension. Aber auch hier ist es theils noch nöthig, daß dieselben sich durch eine ad hoc angestellte Vergleichung der Manuscripte bewahrheiten (daß der Verf. das hiesige Manuscript Chambers 272 nicht selbst hat benutzen können, ist sehr zu bedauern), theils ist erst noch die Gegenrechnung von Seiten der Devanâgarî-Recension abzuwarten. Wenn der Verf. (p. 32) die Formen dekkh statt pekkh als „interpolatas et deterioris et recentioris recensionis signa apertissima" ansieht, und zwar darum weil die Bengali-Texte sie nie (nunquam et nusquam) zeigen, während doch dekkh eine radix Bengalica sei, so ist zwar dies Factum selbst, vorausgesetzt daß es sich bewährt, allerdings auffällig genug. Aber zur Begründung jenes Schlusses möchte es doch nicht recht ausreichen; denn dekkh ist eben keineswegs bloß eine „radix bengalica." Sie findet sich auch im Mahrâṭhî, Hindustanî; der Schol. zu Urv. 66, 16 bezeichnet sie als deçî im Allgemeinen; und schon das Pâli (Kaccây. 6, 3, 14 s. d'Alwis p. 28) kennt zum Wenigsten die Form dakkh.

Wir begrüßen jedenfalls diese Arbeit mit Freuden

als eine tüchtige, zu den besten Hoffnungen berechtigende Leistung. A. W.

Archiv f. das Studium der neueren Sprachen u. Literaturen. Hrsg. von Ludw. Herrig. 46. Bd. 2=3. Heft.

Inh.: L. Stern, Versuch über Antoine de La Sale des XV. Jahrh. — O. Collmann, Gil Blas und die novela picaresca. — Güth, das Verhältniß des Hartmann'schen Iwein zu seiner altfranz. Quelle. — Mieck, über Gemination u. Reduplication in den Volksmundarten und in der Kindersprache. — A. Birlinger, Dreikönigs-Reimereien. — Beurtheilungen u. kurze Anzeigen, Programmenschau, Miscellen.

Neue Jahrbücher für Philologie u. Pädagogik. Red.: Alfr. Fleckeisen u. H. Masius. 101. u. 102. Bd. 9. Heft.

Inh.: R. Wecklein, zur Hekabe des Euripides. — R. Rauchenstein, zu Euripides Herakliden und Elektra. — R. Grosser, über den Vorschlag des Phormisios. Zu Lysias Rede XXXIV. — G. Krüger, zu Sophokles Elektra. — H. Blümner, Anz. von Wustmann: Apelles Leben und Werke. — Zu Plautus' Truculentus von A. F. — J. Arnoldt, die zwölfte Epistel des Horatius.

II. Zur Wahrung und Mehrung christlicher Bildung in Gymnasien und Realschulen. — Kürzere Recensionen. — Deimling, Bericht über die Versammlung mittelrhein. Gymnasiallehrer in Worms. — H. Pröhle, Heinrich Bögekamp. (Nekrolog.)

Alterthumskunde.

Becker, Paul, über eine zweite Sammlung unedierter Henkelinschriften aus dem südlichen Russland. (Aus den Jahrbüchern für classische Philologie.) Leipzig, 1869. Teubner. (92 S. 8.) 20 Sgr.

Eine sehr zahlreiche aber freilich ziemlich unscheinbare Classe der griechischen Inschriften bilden die Stempel der auf Sicilien, in Athen, in Alexandria und im südlichen Rußland in großer Menge, an anderen Orten nur vereinzelt gefundenen Henkel von großen Thongefäßen, deren Bedeutung durch die gründlichen Untersuchungen L. Stephani's (Titulorum Graecorum partic. II, Dorpat 1848) festgestellt worden ist. Nachdem dann Stoddart über 350 solcher Henkelinschriften aus Alexandria veröffentlicht (s. Transactions of the royal society of literature II ser. vol. III), J. Franz die sämmtlichen ihm bekannten nach ihrer Herkunft (von Rhodos, Knidos, Thasos und unbekannten Orten) zusammengestellt hatte (C. Inscr. Gr. Vol. III Praefatio), hat man neuerdings auch im südlichen Rußland angefangen, die daselbst in großer Anzahl gefundenen mit Inschriften versehenen Gefäßhenkel sorgfältig zu sammeln, und sind die Resultate dieses Sammeleifers theils durch L. Stephani (in den Antiquités du Bosphore Cimmérien Vol. II, in den Mélanges gréco-romains der Petersburger Akademie Vol. II und in den seit 1859 erschienenen Compte-rendus de la commission impériale archéologique), theils durch den Vers. des Schriftchens, welchem diese Anzeige gewidmet ist, publiciert worden. Der Letztgenannte hat zuerst im Jahre 1854 in den „Mélanges gréco-romains" der Petersburger Akademie (t. I, p. 416 ss.) einen Aufsatz über die in verschiedenen Sammlungen in Odessa befindlichen Henkelinschriften, dann im Jahre 1862 im vierten Supplementbande der Jahrbücher für classische Philologie (S. 453—502) eine auch besonders abgedruckte Abhandlung „Ueber eine Sammlung unedierter Henkelinschriften aus dem südlichen Rußland" veröffentlicht: an beide Arbeiten, besonders aber an die letztere, schließt sich die vorliegende Schrift an, in welcher der Vers. alle seit seiner Uebersiedelung aus Odessa nach Deutschland im Jahre 1862 in die Sammlungen Südrußlands gekommenen Henkelinschriften nach den von seinen Odessaer Freunden, den Professoren Th. Struve und Ph. Bruun, ihm übersandten genauen Copien, von gelehrten Erläuterungen und Nachweisungen begleitet den Fachgenossen mittheilt. Die sämmtlichen theils im Museum der Odessaer Gesellschaft für Geschichte und Alterthümer, theils im Museum der neurussischen Universität, theils in der Sammlung des Hrn. von Kuris, theils endlich auf dem Gute des Hrn. von Buratschkow befindlichen Inschriften sind vom Herausgeber im Anschluß an seine früheren Publicationen in folgende sieben (früher nur sechs) Classen geschieden worden: I, Rhodische Henkelinschriften (54 Nummern); II, Knidische Henkelinschriften (6 N.); III, Thasische Henkelinschriften (18 N.); IV, Tyritische Henkelinschrift (von der am Ausfluß des Tyras [Dniester] gelegenen Stadt Tyra, deren Name hier zum erstenmale auf einem Gefäßhenkel erscheint); V, Inschriften unsicheren Ursprungs (70 N.); VI, mit Marken bezeichnete Henkel (19 N.); VII, Inschriften auf Henkeln und Ziegeln mit Angabe des Wortes *ἀστυνόμου* oder *ἀστυνομοῦντος*. Die letztere Classe, in welcher um der leichteren Uebersicht des ganzen Materials willen den unedierten Stücken auch die von Stephani in den Compte-rendus von 1860—1866 bekannt gemachten Stücke angeschlossen sind, zerfällt in drei durch die Stellung des Wortes *ἀστυνόμου* oder *ἀστυνομοῦντος* bedingte Unterabtheilungen, nämlich A) Inschriften, in welchen das betreffende Wort zu Anfange (62 N.), B) solche, in welchen dasselbe am Ende (12 N.), und C) solche, in welchen dasselbe in der Mitte steht (66 N.). An die Publication der einzelnen Inschriften knüpft der Herausgeber sehr dankenswerthe allgemeine Bemerkungen zu allen sieben Classen derselben und giebt zum Schluß noch ein doppeltes alphabetisches Verzeichniß der Namen von Astynomen und von Fabrikanten, welche auf den in der Schrift behandelten Henkeln oder Ziegeln erwähnt sind. Bu.

Vermischtes.

Upsala Universitets Årsskrift 1869. (Leipzig, Köhler.)

Inh.: H. W. Ulff, Mattei evangelium i sitt sammanhang, såsom grundläggning för bibelläsning, kristendomsundervisning och predikan. — K. H. Gez. v. Schéele, om den kyrkliga katechisationen. — I. S. Landtmanson, Studier i Arfsrättens historia. I. De gamla folkens arfsrätt. — L. Annerstedt, om Straffmätning. — O. Hammarsten, om gallans förhållande till magsaften och ägghvitedigestionen. — F. A. G. Bergman, om Sveriges Folksjukdomar. I. Rödsoten. — A. Ling, sur les verbes forts des langues romanes. — Ders., saggio su' pronomi personali della lingua italiana. — C. Y. Sahlin, om grundformerna i etiken. — M. Nyrén, försök till bestämning af Precessionskonstanten medelst ljussvaga stjernor. — C. G. Lundquist, undersökning af några vätskors ledningsförmåga för värme. — W. E. Svedelius, Program för Rektorsombytet år 1869. — Föreläsningar och öfningar under året 1869.

Schulprogramme.

Stettin, Marienstifts-Gymn. (M. Pr.), Dir. Prof. A. G. Heydemann: 1. über den Anfang der neueren Geschichte; 2. über die an den höheren Schulen in Anwendung kommenden Strafen. (13; 10 S. 4.)

The Academy. Nr. 13.

Inh.: General literature and art: Our First Year. — Dickens's Mystery of Edwin Drood. — Lilienecron's Political Ballads and Poems of Germany. — Robinson's, W., Alpine Flowers and The Wild Garden. — Robinson's, J. C., Drawings by Michel Angelo and Raffaello in the University Galleries, Oxford. — Francis Bacon's A Conference of Pleasure. — Theology: Tayler's The Fourth Gospel. — Stoughton's Ecclesiastical History of England — Science and Philosophy: Lubbock's Prehistoric Times and The Origin of Civilisation; and Tylor's Researches into the Early History of Mankind. — Huxley's Lay Sermons, Addresses, and Reviews, and Tyndall's On the Scientific Use of the Imagination. — History and Archaeology: Paton's History of the Egyptian Revolution. — Markham's Life of the great Lord Fairfax. — Topin's The Man with the Iron Mask. — Oriental and Comparative Philology: Haug's Essay on the Pahlavi Language. — Progress of Hebrew Grammar. — Classical and Modern Philology: Kirchhoff's The Structure of the Odyssey, Gerland's Mythology of the Odyssey, Steinthal's Homer and the Odyssey. — Dindorf's Clementis Alexandrini Opera. — Marchi's Anglo-Saxon Grammar.

Die Grenzboten. Red.: A. Dove. Nr. 44.

Inh.: Carl Twesten. — Eine Episode aus der Geschichte des J. 1813. — So weit die deutsche Zunge klingt. — Ein Vorschlag zur Annexion der Geister in Elsaß und Lothringen. — Süddeutschlands Anschluß an den Bund. — Kriegsbericht. Schwarzweißroth u. die deutsche Frage. — Unsern Lesern.

---

* *

Allgem. Zeitung. Beilage. Nr. 289—295.

Inh.: F. Gregorovius, fünf Tage vor Metz. — Elfte Plenarversammlung der histor. Commission bei der kgl. bayer. Akademie der Wissenschaften. — Die franz. Republik u. ihr Eindruck auf Deutschland. 1. 2. — Der Untergang des engl. Thurmschiffes „Captain." — Revision des Handelsvertrags mit Frankreich. — Ein Spitalzug nach Sedan. — Aus Californien. — Simrock's Quellen des Shakespeare. — Eindrücke aus dem Elsaß. — Ein geraubtes Kleinod in franz. Händen. — Aus Chile. — Eine rumänische Stimme an die deutsche öffentliche Meinung.

Wissenschaftl. Beilage der Leipz. Zeitung. Nr. 86 u. 87.

Inh.: Zur Geschichte der nordfranz. Dichtkunst im 13. Jahrh. 3. 4. — Ein Brief der Ex-Kaiserin Eugenie an ihren ex-kaiserl. Gemahl. — O. Paul, musikal. Zustände in Leipzig. — Leipzig: Stadttheater. — Die Grenzboten. — Die Dresdner Diakonissenanstalt. — Der Verein von Freunden der Erdkunde in Leipzig. — Notizen.

Beilage des K. Preuß. Staats-Anzeigers. Nr. 42 u. 43.

Inh.: Kriegschronik. — Die Verluste der deutschen Heere sonst u. jetzt. — Capitulation von Straßburg 1681. — Deutsche Literatur im Elsaß. 3. — Die Mundarten Frankreichs. 1. 2. — Shakespeare auf der deutschen Bühne im 17. u. 18. Jahrh. — St. Elisabethkirche zu Marburg. — Eduard von der Launitz. — Friedrich Wilhelm III in der patriot. Poesie seiner Zeit. — Kriegstrophäen der deutschen Heere. (Forts.) — Die Landwirthschaft des Elsaß. 1. — Die Kunst im Elsaß. — Deutsches Wesen in Sprüchwörtern, Sprüchen, Inschriften und Devisen. 1. — Danzig und seine Architektur. — Die 47. Kunstausstellung in Berlin. 3.

Siebenbürgisch-deutsches Wochenblatt. Nr. 42.

Inh.: Wochenschau. — Administrationskosten. — Kriegschronik vom 8.—13. Oct. — Correspondenz aus Mühlbach. — Gesetzartikel über die Regelung der Municipien. (Forts.) — Am Rhein. — Vor Metz. — Graf Bismarck. (Forts.) — Neisebericht aus dem Mittellande. (Forts.) — Bericht über die Viehausstellung in Großschenk. — Gründung einer Bienenzucht-Genossenschaft. — Verschiedenes.

Illustrirte Zeitung. Nr. 1426.

Inh.: Léon Gambetta. — Kriegschronik, Wochenschau 2c. — Ein Kundschafter. — Das Rothschild'sche Schloß La Ferrières. — Die Schlacht von Noisseville. — Die preuß. Garden bei St. Privat-la-Montagne am 18. August. — Die preuß. Garden vor Paris. — J. Leyser, in der wiedergewonnenen Stadt.

Blätter f. liter. Unterhaltung. Hrsg. v. Rud. Gottschall. Nr. 44.

Inh.: R. Doehn, zur Geschichte der Mormonen. — Neue lyrische Gedichte. — R. Gottschall, Bilder aus dem Alterthum. — Neue Romane u. Novellen. — Feuilleton: Pfeiffer-Feier in Bettlach; Notizen. — Bibliographie.

Magazin für die Literatur des Auslandes. Nr. 43.

Inh.: Die Verwaltung der deutschen Universitäten. — H. Düntzer, vor 100 Jahren in Straßburg. 2. — Strauß an Renan: Literaturverderbniß. — Elsaß u. Deutschlothringen. — Die Franzosen in Magdeburg. — Rom als Hauptstadt Italiens. — Hellwald u. Heyc. (Oesterreich u. Nord-Niederland). — Die vlamische „Zweep" zur Charakteristik der Franzosen. — Die Revue des deux Mondes über die Hülfsmittel Frankreichs u. Deutschlands. — Brutische Offiziere über die militär. Hülfsquellen Preußens u. Frankreichs. — Deutsche National- und Kriegslieder in Amerika. — Kleine Revue, Sprechsaal.

Europa. Nr. 44.

Inh.: Paris in der Ballonperspective. — Deutschlands Balladensänger. 1. — Bei den Dolomiten. — Zwei Eisenstirnen. — Chronik: Literatur, Kunst, Musik, Theater.

Gartenlaube. Nr. 44.

Inh.: W. v. Hillern, aus eigener Kraft. (Forts.) — F. W. Heine, Zuflucht unter der Erde. — G. Horn, im Hauptquartier des Prinzen Friedrich Karl. 5. (Schl.) — Fr. Gerstäcker, in den Parallelen einer belagerten Festung. — Blätter und Blüthen.

Daheim. 1871. Nr. 5.

Inh.: Der Commandeur der Brandenburger. — H. Tharau, Amata. (Forts.) — Fr. Lorenz, auf der Lauer vor Metz. — Unsere gefallenen Helden. 2. — H. Blum, in Rothschilds Schloß und im Sachsenlager. — Das beflaggte Haus im Walde. — Gänsezucht im Elsaß. — G. Hiltl, der Jäger. Militär. Skizze. — Am Familientische.

Berliner Revue. 63. Bd. 2. Heft.

Inh.: Wochenschau. — Fr. v. Krane, die Nachbarhäuser. (Forts.) — Degeneration der Rasse in Frankreich. — Zur Suspension der nothwendigen Subhastationen. — Rinderpest. — Ueber Wesen und Entwickelung der Kunst. 1. — Das Officiercorps der preußischen Armee. 9. — Literarisches.

Die Natur. Hrsg. von O. Ule u. K. Müller. Nr. 44.

Inh.: K. Müller, die Wechselbefruchtung bei den Pflanzen. 1. — C. Koppe, über Sternschnuppen u. verwandte Erscheinungen. 6. — G. Landgrebe, die Meerotter. 2.

Ausführlichere Kritiken

erschienen über:

Allmers, Basilica. (Von H. Otte: Christl. Kunstbl. 10.)
Au, Hülfsdüngemittel. (Annalen d. Ldwsch. 41 f.)
Barack, Zimmerische Chronik. (Von Birlinger: Herrig's A. 46, 2-3.)
Baxmann, Politik der Päpste. (Von H. Reuter: Th. St. u. Kr. 1871. 1.)
Bertram, franz. Sprachgebr. I. (Von Maass: Herrig's A. 46, 2-3.)
Böttcher, Quellen d. Liv. (Von F. F.: Philol. Anz. 7.)
Christ, Pindar. (Ebend.)
Ebeling, Sophokles-Lex. (Von K.: A. Lit.-Z. 42.)
Einigung, bundesstaatliche. (Lpz. Z., W. B. 85.)
Förster, ital. Kunst. II. (Von φ: A. A. Z. 287.)
Fuhrmann, partic. Plaut. (Von A. O. Fr. Lorenz: Ph. A. 7.)
Gardthausen, conject. Ammianea. (Ebd.)
Geiger, Studium d. hebr. Sprache. (A. Lit.-Z. 42.)
Gerland, altgr. Märchen in d. Odyssee. (Von Monro: Acad. 13.) — Völker der Südsee. (Von Perty: Bl. f. l. U. 43.)
Gindely, 30jähr. Krieg. (Von M. Ritter: R. Litbl. 22.)
Gruber, Katechetik. (Von H. Rump: Lit. Hdw. 93-94.)
Hagen, H., Räthselpoesie. (Philol. Anz. 7.)
Hagen, J. A., Vulgata. (Von Gutberlet: Lit. Hdw. 93-94.)
v. Hartmann, Philos. d. U. (Von G. Hagemann: Ebd.)
Haupt, 1. Joh. (Von Langen: R. Litbl. 22.)
Haym, romant. Schule. (Von Gottsch.: Bl. f. l. U. 43.)
Katschthaler, Lebensprincip. (Von Dieringer: R. Litbl. 22.)
Kaulen, Gesch. der Vulgata. (Von Gutb.: L. Hdw. 93-94.)
Kirchhoff, Composition d. Odyssee. (Von Monro: Acad. 13.)
Klöpper, 2. Kor. (Von W. E.: Z. Litbl. 36.)
Köpke, emend. Andoc. (Von H. Frohberger: Ph. A. 7.)
Krauß, Cic. epist. emend. (Ebd.)
Lexer, mittelhd. Hdwb. (Von H. Schweizer-Sidler: Masius JB. 9.)
Liliencron, Volkslieder. (Von Liebrecht: Acad. 13.)
Maurer, Deutschlands strategische Grenze gegen Frankreich. (Lpz. Z., W. B. 85.)
Meyer, Zeitfragen. (A. A. Z. 286.)
Münster, D.'s Zukunft. (Lpz. Z., W. B. 85.)
Nöldeke, Untersuchungen. (Von G. Rösch: Th. St. u. Kr. 1.)
Patin, études. (Von E. v. L.: Philol. Anz. 7.)
Pfannenschmid, Weihwasser. (Von J. Kössing: R. Litbl. 22.)
Pfeiffer, Laßberg-Uhland. (Von Lindemann: Ebd. — Von Dr. Sachse: Herrig's A. 46, 2-3.)
Pierson, Elektron. (Von R. F.: Philol. Anz. 7.)
Ranke, C. Otfr. Müller. (Von E. v. L.: Ebd.)
Richter, Cic. pro Sulla. (Ebd.)
Rönsch, Itala und Vulgata. (Von Gutb.: Lit. Hdw. 93-94.)
Schäffle, Cap. u. Soc. (Von G. Gronheid: Ebd.)
Schatzmayr, Deutschl. N. u. S. (Von Fr. Hirsch: Bl. f. l. U. 43.)
Schletterer, Geschichte der geistl. Dichtung. (Von B. Hölscher: R. Litbl. 22.)
Schmidt, Jak.-Brief. (Von Langen: Ebd.)
Schmitz, Macaulay-Commentar. (Von Dr. Asher: Herrig's A. 46, 2-3.)
Schulze, Staatsrecht. (Nat.-Z. 507.)
Sievers, Studien z. Gesch. d. röm. K. (Von St.: Ph. A. 7.)
Steinthal, Homer [Z. f. V. u. Spr. VII. 1]. (Von Monro: Acad. 13.)
Stichart, Erasmus. (Von Dr. Brandes: Z. Litbl. 36.)
Wagner u. Rachel, Grundformen. (Von L. Mezger: Masius JB. 9.)
Westphal, humor. Lyrik. (Philol. Anz. 7.)
Wieseler, Beiträge. (Von Fr. Düsterdieck: Th. St. u. Kr. 1.)
Wustmann, Apelles. (Von Blümner: Flcks. Jahrb. 9.)
Ziegler, Theocrit 2c. (Von A. O. Fr. Lorenz: Ph. A. 7.)

Wichtigere Werke der ausländischen Literatur.

Englische.

Agassiz, L., scientific results of a journey in Brazil. (630 p. 8.) 21 s.

Freeman, A., solar fictions: a free inquiry into the received astronomical doctrines and popular opinions concerning the sun. (96 p. 8.)

Geldart, E. M., the modern Greek language in its relation to ancient Greek. (228 p. 12.) 4 s. 6 d.

Gould, S. B., the origin and development of religious belief. Part 2. Christianity. (418 p. 8.) 15 s.

Mossmann, S., gems of womanhood, or Sketches of distinguished women in various ages and nations. (320 p. 12.) Edinburgh. 3 s.

Squier, E. G., Honduras: descriptive, historical and statistical. (286 p. 8.) 3 s. 6 d.

Tyerman, Rev. L., the life and times of Rev. John Wesley, founder of the Methodists. Vol. I. (573 p. 8.) 12 s.

Italienische.

Aquarone, B., gli ultimi anni della storia repubblicana di Siena. Studi storici. Dispensa 2ª. La cacciata degli Spagnuoli. (p. 163—296. 8.) Siena. L. 1, 70.

Buscarini, G., dialoghi politico-filosofici ai bagni di Tabiano. (185 p. 16.) Bologna.

Cavagna Sangiuliani, A., studii storici. Vol. I. (200 p. 8.) Milano.

— Torno e le armi ivi sterrate nel marzo 1870: cenni. (192 p. 4., con tav., incisioni nel testo e carta topografica.) Milano.

Esperson, P., diritto cambiario internazionale. (XI, 116 p. 8.) Firenze. L. 2, 50.

Garinei, P., dell'anima umana e del dogma della vita futura. Discorso filosofico panteistico. (100 p. 16.) Parma.
Leoncini, G., illustrazione della cattedrale di Volterra. (467 p. 8.) Siena. L. 6.
Merzario, G., storia del collegio Cicognini di Prato. (XIV, 250 p. 16.) Prato.
Montefredini, F., Filippo II e Don Carlos. (88 p. 16.) Firenze.
Zolfanelli, C., la Lunigiana e le Alpi Apuane: studi. (138 p. 16.) Firenze.

Niederländische.

Bemmelen, P. van, de oorlog van 1870. Frankrijk en Duitschland onze verhouding tot beiden. (VIII, 117 bl. gr. 8.) Nijmegen. f 1.
Bergsma, Mr. E., de weeshuis-kwestie. Een vijftigjarige strijd op administratief gebied, 1809 — 1859. (VIII, 151 bl. gr. 8.) Sneek. f 1,25.
Handelingen der Nederlandsche Juristen-vereeniging. 1870. I. (110 bl. gr. 8.) 's Gravenhage. f 1.
Liefde, J. de, de scherpschutter van St. Martin. Een geschiedkundig verhaal uit den Waldenzischen vervolgingsoorlog. Met een naschrift van A. Hardenberg. 1670 — 1690. (257 bl. 8.) Utrecht. f 1,50.
Oorlog, de, tusschen Frankrijk en Duitschland. Met medewerking van eenige auteurs op letterkundig en krijgskundig gebied, onder redactie van George Kepper. 1. afl. (bl. 1—48 gr. 8. met portret van Wilhelm I.) Rotterdam. f 0,37½.
—, de Fransch-Pruisische, in 1870. No. 1. (bl. 1—24. 8.) Groningen. f 0,10.

Vollständig in 5 Lieferungen.

Opzoomer, Mr. C. W., Frankrijk's onrecht in den oorlog van 1870. (74 bl. gr. 8.) Amsterdam. f 0,80.
Riedel, Dr. H., Horatius en zijne uitgevers. Een bibliographisch overzicht. (42 bl. gr. 8.) Leeuwarden.

Nicht im Buchhandel.

Scheffer, Dr. W., Arthur Schopenhauer. De philosophie van het pessimisme. (157 bl. gr. 8.) Leiden. f 1,50.

Antiquarische Kataloge.

(Mitgetheilt von der Antiquariats-Buchhandlung Kirchhoff u. Wigand.)

van Baalen u. Sohn in Rotterdam. Theologie.
Hartung in Leipzig. Nr. 138. Theologie, Orientalia, Philosophie, Pädagogik.
Kirchhoff u. Wigand in Leipzig. Nr. 288. Jurisprudenz. Nr. 289. Staats- und Cameralwissenschaften. Nr. 290. Theologie. Nr. 291. Kirchenrecht, Eherecht. Nr. 292. Philosophie, Pädagogik.
Stargardt in Berlin. Nr. 97. Geschichte, Heraldik, Genealogie.
Würzner in Leipzig. Nr. 29. Naturwissenschaften, Medicin. Nr. 30. Geschichte.

Nachrichten.

Zur Vertretung der criminalistischen Fächer an der Universität Erlangen ist nach Professor Schmidtlein's Versetzung in den Ruhestand der Professor Dr. Hugo Meyer in Halle gewonnen worden.

Professor Daniel hat sein Lehramt am kgl. Pädagogium in Halle aufgegeben und Dresden zu seinem neuen Wohnsitz gewählt, um hier in Muße seinen wissenschaftlichen Forschungen obzuliegen.

Der Geh. Medicinalrath Professor Dr. Naumann zu Bonn hat den Rothen Adlerorden 2. Classe mit Eichenlaub erhalten.

Dem Professor Dr. Coccius in Leipzig ist der Charakter eines Geh. Medicinalrathes verliehen worden.

Der König von Preußen hat dem Prof. Dr. Ritter v. Schulte in Prag den kgl. Kronenorden 3. Classe verliehen.

Am 16. August bei Mars-la-Tour fiel auch Dr. Julius Brakelmann, der Herausgeber einer im Druck begriffenen Sammlung altfranzösischer Lyriker.

Am 15. October † zu Warschau der Professor der Philosophie an der dortigen Universität Joseph Stephan Wolfram im Alter von 45 Jahren.

Am 17. October † zu Leven in Fifeshire der Professor der orientalischen Sprachen an der Universität Aberdeen Dr. Scott.

Am 18. October † zu Freiburg i. Br. der Professor der Kunst- und Literaturgeschichte Dr. Cornelius Bock.

Am 19. October † in Jobbagyi der als Naturforscher bekannte Dr. E. Frivaldszky v. Frivald, Mitglied der Pester Akademie, im Alter von 71 Jahren.

Am 20. October † in Posen der durch literarhistorische Werke bekannte Professor Dr. Müller, nach fast 50jähriger Wirksamkeit am dortigen Friedrich-Wilhelms-Gymnasium.

Erklärung.

Zufällig erst jetzt aufmerksam geworden auf die Erklärung von Herrn Dr. J. Brandis in Nr. 33 des Centralblattes, bin ich zu der Erklärung verpflichtet, daß die von Herrn Dr. J. Brandis angegriffene Anzeige von E. Curtius' Schrift über „die knieenden Figuren in der altgriechischen Kunst" von mir herrührt. Indem ich mich durchaus zu dieser Anzeige bekenne, bedauere ich, daß meiner Absicht vollkommen entgegen ihre Form Anlaß zu einer Unterstellung gegeben hat, die mich nicht trifft und nicht treffen kann.

Zürich, 20. October 1870. **Otto Benndorf.**

Berichtigung.

Hinsichtlich der in Nr. 31 dieser Zeitschrift gegen Herrn Dr. R. Gräbner gerichteten Verwahrung freut es mich, eine mildere Auffassung jetzt constatiren zu können. Zufolge einer persönlichen Mittheilung hat der Verfasser des beregten Programms, unbekannt mit der Geltung derartiger Publicationen, sich auf den Standpunkt eines populären Vortrages stellen zu dürfen geglaubt und demgemäß die Angabe seiner Quelle versäumt. Ich glaube auch zu erkennen, daß bei einer absichtlichen und wohl bewußten Fälschung es dem Verfasser leichter gewesen wäre, überall durch Umarbeitung den Gedankengang und die besonderen Wendungen zu verwischen, als das Ganze in ein gutes Latein zu bringen, was ihm in der That im großen Ganzen gelungen ist. Daß mich gerade jene stricte Uebereinstimmung frappiren mußte, wird man erklärlich finden; es ist aber zu bedauern, daß gerade die Herausgeber intellectueller Ausbeutungen nicht selten alle Vortheile der eigentlichen Autoren ernten, während vielleicht der bloße Mangel an Erfahrung den Verbreitern bereits geförderter Resultate, indem sie die rechte Form verfehlen, statt der sonst gebührenden Anerkennung den schwersten Tadel einbringt. — Trach. 661 hat der Verf. zwar wesentlich nach mir constituirt, aber *ἐπὶ προφάσει*, wofür ich *κατὰ πρόφασιν* schrieb, belassen; außerdem stellt er *πέπλῳ δὴ* statt meiner Conjectur *δὴ πέπλῳ*, und acceptire ich diese letztere Aenderung. Ich erlaube mir ferner etwaige Leser des Programmes darauf aufmerksam zu machen, daß einige ältere Emendationsversuche angeführt oder kurz besprochen sind, welche ich in meinem Commentar zu erwähnen mich nicht veranlaßt fand.

Husum, den 23. October 1870. **Dr. J. H. Heinr. Schmidt.**

Literarische Anzeigen.

Verlag von **Friedrich Vieweg u. Sohn** in **Braunschweig**.
(Zu beziehen durch jede Buchhandlung.)

Die Spectralanalyse

in einer Reihe von sechs Vorlesungen mit wissenschaftlichen Nachträgen
von H. E. Roscoe.
Autorisirte deutsche Ausgabe,
bearbeitet von
C. Schorlemmer.
Mit 80 in den Text eingedruckten Holzstichen, Chromolithographien, Spectraltafeln etc.
gr. 8. Fein Velinpapier. geh. Preis 3 Thlr. [220

Die eben erschienenen und folgenden Hefte des [226
Staatsarchiv
von Aegidi und Klauhold
Zehnter Jahrgang
enthalten die
Actenstücke
zum
deutsch-französischen Kriege.
Der Preis für den ganzen Jahrgang ist 5 Thlr.
Sämmtliche Buchhandlungen des In- und Auslandes nehmen Bestellungen an.
Otto Meissner in Hamburg.

In der Arnoldischen Buchhandlung in Leipzig ist soeben erschienen und in allen Buchhandlungen zu haben: [214

Schaefer, Arnold (Prof. in Bonn). **Geschichtstabellen** zum Auswendiglernen. Zwölfte verbesserte und bis auf die Gegenwart fortgesetzte Auflage. Mit Geschlechtstafeln. gr. 8. broch. 5 Sgr.

Bei S. Hirzel in Leipzig erschien soeben: [219

Voltaire.

Sechs Vorträge
von
David Friedrich Strauß.
Zweite Auflage.
8. Preis: 2 Thlr.

ERGÄNZUNGSBLÄTTER,

232] **1870, 1. Novemberheft.**

Geschichte: Historisch-politische Umschau, von v. Wydenbrugk. — J. v. Döllinger und die liberale katholische Bewegung in Deutschland III., von Dr. E. Zirngiebl. — Das geschichtliche Verhältniss zwischen Deutschland u. Frankreich II., von Prof. Wegele. — Nekrolog.
Literatur: Englische Dichter II. Rossetti und Swinburne, von Fr. Hüffer. — Nekrolog.
Kunst: Nekrolog.
Geographie: Die argentinische Republik. — Die Bewohner der Andamanen.
Meteorologie: Die neuesten Fortschritte.
Physiologie und Medicin: Die Krankenpflege im Kriege IV., von Dr. Ploss.
Botanik: Zuckerrohr in Italien. — Saure Kirschen. — Bambusgewächse. — Nekrolog.
Volkswirthschaft: Deutschlands Fähigkeit zu verlängertem Kampf, von A. Lammers.
Kriegswesen: Die Bedeutung der Festungen, von A. Niemann. — Die Benutzung des Sieges, von K. G. v. Berneck. — Die Geschütze der französischen Marine. — Nekrolog.
Technologie: Nekrolog.
Illustrationen: Transportmittel für verwundete Krieger. — Hinterladungsgeschütz der französischen Marine.

BIBLIOGRAPHISCHES INSTITUT in HILDBURGHAUSEN.

Verlag von **L. Heimann** in Berlin. [231

Baco, Neues Organon übersetzt und erläutert von J. H. von Kirchmann. Preis 25 Sgr.

Hegel, G. W. F., Encyklopädie der philosophischen Wissenschaften im Grundriß, herausgegeben und mit Einleitung versehen von Karl Rosenkranz. Preis 1 Thlr.

Rosenkranz, Karl, Erläuterungen zu Hegel's Encyklopädie der philosophischen Wissenschaften. Preis 10 Sgr.

Die in dieser Schrift gegebenen Erläuterungen sind nicht eine Zusammenstellung kurzer, abgerissener Anmerkungen, sondern es wird hier von dem berühmten Schüler Hegel's auf knappem Raume eine eingehende Kritik des ganzen Hegel'schen Systems gegeben. Die Darstellung der Philosophie der Geschichte, der Aesthetik, Religions-Philosophie und Geschichte der Philosophie, obwohl sie der größten Kürze sich befleißigt, giebt doch dem Leser ein vollständiges Bild dieser Theile der Philosophie Hegel's, die er in seiner Encyklopädie nur skizziert und in wenigen Lineamenten angedeutet hat.

Quäbicker, Dr., Kants und Herbarts metaphysische Grundansichten über das Wesen der Seele. Preis 20 Sgr.

Beccaria, Ueber Verbrechen und Strafen übersetzt von M. Waldeck. Preis 10 Sgr.

Monzambano, Severinus von (Samuel v. Pufendorf), Ueber die Verfassung des deutschen Reichs, übersetzt und mit Einleitung versehen von Dr. H. Bresslau. Preis 10 Sgr.

Verlag von **Friedrich Vieweg u. Sohn** in **Braunschweig.**

222] (Zu beziehen durch jede Buchhandlung.)

Die Lehre von den Tonempfindungen,

als
physiologische Grundlage für die Theorie der Musik
von **H. Helmholtz,**
Prof. der Physiologie an der Universität zu Heidelberg.
Mit in den Text eingedruckten Holzstichen.
Dritte umgearbeitete Auflage. gr. 8. geh. Preis 3 Thlr. 15 Sgr.

Verlag von F. A. Brockhaus in Leipzig. [227

Soeben erschien:

HERMES TRISMEGISTUS
AN DIE MENSCHLICHE SEELE.

Arabisch und deutsch herausgegeben von
Prof. Dr. **H. L. Fleischer.**
4. Geh. 20 Sgr.

Zur Feier des fünfundzwanzigjährigen Bestehens der Deutschen Morgenländischen Gesellschaft hat der berühmte Orientalist dieses „Sendschreiben" herausgegeben, dessen Handschrift sich in der leipziger Stadtbibliothek befindet. Der arabische Text erscheint zum ersten mal im Druck, während die früher vom Herausgeber veröffentlichte Uebersetzung hier in wesentlicher Umarbeitung vorliegt.

Antiquarischer Bücherverkehr.

Soeben erschien: [15

Antiquarischer Katalog Nro. 102,
enthaltend
Werke in neueren Sprachen.

Gegen 3000 Nummern stark enthält dieser Katalog eine reiche Auswahl beliebter und gesuchter Werke in englischer, französischer, italienischer, niederländischer, portugiesischer und spanischer Sprache nebst Wörterbüchern, und empfiehlt sich daher sowohl Bibliotheken und Lehrern als jedem Liebhaber der modernen Sprachen zur Durchsicht. Gegen Einsendung einer Groschenmarke erfolgt umgehende frankierte Uebersendung desselben.

Nördlingen, im Oktober 1870.

C. H. Beck'sche Buch- u. Antiquariatshandlung.

Verzeichniss
des
Medicinischen Bücherlagers
von
Albert Moser in **Tübingen,**

über 5300 Nummern auf 156 Seiten in gross Octav ist so eben fertig geworden. Sorgfältige übersichtliche Anordnung, seltene Fülle der werthvollsten und wichtigsten Werke dieser Wissenschaft, namentlich auch in vollständigen Reihen von Zeitschriften, eine Menge durch den Buchhandel nicht zu erlangender Dissertationen und Programme und sehr billige Preise machen dieses Verzeichniss zu einem der bedeutendsten, welche für das Gebiet der Medicin je erschienen sind. — Der auch typographisch elegant ausgestattete Catalog steht jedem Besteller gegen Einsendung von 3 Groschenmarken sofort postfrei zur Verfügung. [16

Zu verkaufen: [14

Lepsius, Denkmäler aus Aegypten u. Aethiopien. 12 Bände mit 902 Tafeln. Imp.-Fol. Berlin 1859. (Ladenpreis 675 Thlr.) Näheres durch
K. F. Koehler's Antiquarium in **Leipzig.**

Druck von W. Drugulin in Leipzig.

Literarisches Centralblatt

für Deutschland.

Nr. 47.] Herausgeber und verantwortlicher Redacteur Prof. Dr. Fr. Zarncke. [1870.

Verlegt von Eduard Avenarius in Leipzig.

Erscheint jeden Sonnabend. 12. November. Preis vierteljährlich 2 Thlr.

Inhalt:

Roskoff, Geschichte des Teufels.
Jäger, die punischen Kriege. III.
Kugler, Urkunden zur Geschichte des Herzogs Christoph von Wirtemberg.
Eckardt, Bürgerthum und Bureaukratie.
Hoffmann, mykologische Berichte.
Karsten, Chemismus der Pflanzenzelle.
Bluhme, Codex des rheinischen evangelischen Kirchenrechts.
Encyclopädie der Rechtswissenschaft, herausgegeben von Holtzendorff. 1. Theil.
Guyard, nouvel essai sur la formation du pluriel brisé en arabe.
Geiger, das Studium d. hebr. Sprache in Deutschland.
Stati Thebais et Achilleis rec. Müller. I.
Μυριάνθεως, περὶ τῶν ἀρχ. Κυπρίων. ἐκδ. β'.
Denkmale der Geschichte und Kunst von Bremen. 2. Abtheilung. (Von Kohl.)
Grundlinien einer Münzordnung des Norddeutschen Bundes.

Theologie.

Roskoff, Gustav, Geschichte des Teufels. 2 Bände. Leipzig, 1869. Brockhaus. (X, 404; 613 S. 8.) 5 Thlr.

So zahlreiche dogmengeschichtliche Monographien wir auch gegenwärtig besitzen, so wenig ist doch bisher dafür geschehen, die Geschichte der religiösen Vorstellungen in einen umfassenden culturgeschichtlichen Zusammenhang hineinzustellen und ihre Entstehung, Entwicklung und Umgestaltung aus der Wechselwirkung natürlicher und geschichtlicher Factoren zu erklären. Seit Hegel haben wir gelernt, auch die Geschichte des religiösen Bewußtseins als integrierendes Moment in der Gesammtgeschichte des menschlichen Geistes zu begreifen und dieselben Entwicklungsbedingungen, welche die letztere beherrschen, auch für die erstere aufzusuchen. Aber so lange die Gesichtspunkte, von denen die Betrachtung hierbei ausging, fast ausschließlich speculative blieben, konnte die gewöhnliche Theologie dieser Religionsphilosophie gegenüber mit einem gewissen Scheine des Rechts ihre bisherige mechanische und äußerliche Ansicht von dem Ursprunge der religiösen Vorstellungen festhalten. Auch die großartigen Arbeiten von F. Chr. Baur leiden namentlich in seiner früheren Periode an jenem abstracten Schematismus, welcher die dogmengeschichtliche Entwicklung, statt sie aus der erfahrungsmäßig gegebenen Wechselwirkung menschlicher Culturbedingungen abzuleiten, vielmehr aus der vermeintlichen „Selbstbewegung des Begriffs" zu verstehen suchte. Bei allem Reichthume des empirischen Materials, welches deutscher Gelehrtenfleiß auch auf diesem Gebiete angehäuft hat, ist doch die heutzutage auf andern Wissensgebieten unbestritten herrschende empirische Methode der Religions- und Dogmengeschichte bisher nur wenig zugute gekommen. Und doch liegt es auf der Hand, daß allein auf dem Wege, den z. B. Theodor Waitz in seiner Anthropologie der Naturvölker eingeschlagen hat, auch die allgemeine Religionsgeschichte und die Geschichte der christlichen Lehre speciell mit andern Gebieten der Geschichtswissenschaft erfolgreich zu wetteifern vermag.

Mit um so größerer Befriedigung dürfen wir es dem vorliegenden Werke von Roskoff nachrühmen, daß es diese allein geschichtliche Methode auf dem speciellen Gebiete, welches der Verf. sich für seine Forschung erwählt hat, mit klarem Bewußtsein zur Geltung bringt. Roskoff's Geschichte des Teufels ist eine Geschichte der religiösen Vorstellung vom Teufel, wie dieselbe sich unter den jeweilen gegebenen natürlichen und geschichtlichen Bedingungen allmählig entwickelt hat, ein lebendiges Stück Geschichte menschlicher Cultur, dessen größter Reiz in der lichtvollen und gründlichen Darstellung des innigen Causalzusammenhangs der Teufelsidee mit der Gesammtentwicklung des menschlichen Bewußtseins besteht. Der Verf. betrachtet als Kern der Vorstellung vom Teufel den religiösen Dualismus, den er schon bei den Naturvölkern, aber auch bei den Culturvölkern des Alterthums eingehend nachweist und dessen letzten Grund er auf anthropologischem Gebiete aufsucht. Eine eingehende Darstellung ist der Geschichte der Satansidee im A. Testament und dem urchristlichen Teufelsglauben gewidmet: mit Recht sieht er in letzterem nicht eine bloße Entlehnung aus dem Parsismus, sondern eine wesentlich neue, durch die eigenthümlichen Gegensätze des urchristlichen Bewußtseins hervorgerufene Anschauung Mit Irenaeus, der zuerst den Teufel an die Stelle des gnostischen Demiurgen setzt, und ihm in der christlichen Verföhnungslehre eine hervorragende Stellung einräumt, gelangt der Verfasser auf das Gebiet der altkatholischen Kirche, und zeigt als einen der Hauptfactoren in der weiteren Ausbildung der Teufelsidee neben der mythologischen Vorstellung von dem Rechtshandel zwischen Christus und Satan den schroffen Gegensatz des vorconstantinischen Christenthums zur heidnischen Welt auf. Anhangsweise wird dann der Teufel im Talmud und in der Kabbala besprochen. Für die Folgezeit unterscheidet der Verf. zunächst zwei Perioden, vom 4. bis 6., und vom 7. bis zum 13. Jahrhundert. In der ersteren werden in den Streitberührungen mit der manichäischen Lehre vom Teufel die schwankenden biblischen Vorstellungen, namentlich die Vorstellung vom Teufel als einem endlichen, durch den göttlichen Willen und die menschliche Freiheit beschränkten Wesen, andrerseits aber auch als dem Verführer und Ankläger der Heiligen bestimmter fixiert. In der nächstfolgenden Periode wächst die Teufelsidee allmählig zu einer das ganze Volksbewußtsein beherrschenden Macht heran. Der Glaube an freiwillige Bündnisse mit dem Teufel (Theophilussage) nimmt überhand, neben dem heidnischen Cultus und den heidnischen Festen wird auch der heidnische Volksaberglaube, ferner jede Art von Zauberei, Wettermacherei u.s.w., desgleichen jede dem Volksbewußtsein unheimliche, weil unerklärliche Kraft und Begabung auf teuflische Einflüsse zurückgeführt. Aber „die eigentliche Teufelsperiode" beginnt der Verf. erst mit dem 13. Jahrhundert und erstreckt dieselbe bis zu der von Innocenz VIII erlassenen Bulle Summis desiderantes. Die religiösen Anschauungen dieser Zeit, in welcher die Teufelsidee sich in alles, auch bis ins Kleinste, hineinmengt, veranschaulicht der Verf. an den Schriften eines

Caesar von Heisterbach, Alberich und Richalmus; als besonders charakteristisch für die Richtung des Zeitalters hebt er ferner hervor den Kreuzzug gegen die Stedinger, die mit Blut geschriebenen Teufelsbündnisse, den Templerproceß, die dramatische und juristische Behandlung der Teufelslehre in den geistlichen Spielen und in dem sogenannten Processus Diaboli, aber auch die humoristische Auffassung des Teufels in der Volkssage als dummen Teufels und als Lustigmachers. — Während der ganze erste Band die Geschichte des Teufels unter dem Gesichtspunkte des religiösen Dualismus behandelt, versucht der zweite Band zunächst die Factoren bei der Ausbildung und Verbreitung der Vorstellung vom Teufel zu ergründen. Der Verf. nennt hier besonders die Herabdrückungsmethode der Kirchenlehrer, wodurch die Gestalten der germanischen Göttermythe zu teuflischen Wesen herabsinken, und den Amalgamierungsproceß heidnischer Elemente mit dem christlichen Teufel, worauf eine eingehende Erörterung der allgemein geschichtlichen Verhältnisse der mittelalterlichen Kirche, des kirchlich theologistischen Gepräges der ganzen Zeitüberhaupt folgt. Daneben werden noch mancherlei von außen her einwirkende Factoren, Elementarereignisse, Mongoleneinfall u. a. besprochen. Auf diesen ganzen Abschnitt, der gewissermaßen einen Nachtrag zu dem unmittelbar vorangegangenen bildet, folgt dann als dritter die Periode der gerichtlichen Hexenverfolgung, wobei der Verf. den innern Zusammenhang des Teufelsglaubens und der Hexenprocesse sehr nachdrücklich hervorhebt, und als vierter die Entwicklung innerhalb der protestantischen Welt. An Luther's Teufelsglauben hebt Roskoff besonders die Verinnerlichung der Vorstellung hervor, mit welcher auch der Kampf gegen den Teufel ein wesentlich anderer wird als im Mittelalter, wenn gleich die Teufelsidee durch diese Umbildung zunächst eine neue Macht über die Gemüther gewinnt. Darnach wird der Teufel im 16. und 17. Jahrhundert, der Teufel im Gebete und im Gesangbuche, dann aber die allmählige Abnahme des Teufelsglaubens und die Ursachen derselben besprochen. Den Abschluß bildet eine Uebersicht der modern theologischen Vorstellungen vom Teufel, wobei den orthodoxen und halborthodoxen Repristinationsversuchen, die sich doch selbst mehr oder minder vom Unglauben angefressen zeigen, die consequente Forderung des modernen Bewußtseins gegenübergesetzt wird, den Dualismus zur Einheit zusammenzufassen, wobei fortan für den Teufel kein Raum bleibe.

Wesentliche Neuheit der einzelnen Thatsachen wird man von einer zusammenfassenden Darstellung wie die vorliegende von vornherein nicht erwarten dürfen. Ihre Hauptaufgabe war die Sammlung und Verarbeitung eines weitschichtigen aber zerstreuten und theilweise schwer zugänglichen Materials. Kleine Ungenauigkeiten im Einzelnen, wie sie von der Behandlung eines so ausgedehnten Stoffes und von der hierbei unvermeidlichen Anlehnung an fremde Specialforschungen unabtrennbar sind, werden billigerweise eine nachsichtige Beurtheilung beanspruchen dürfen. Dagegen hätte dem Buche allerdings vielfach eine gedrängtere Darstellung und eine kürzere Behandlung von Dingen, die für den eigentlichen Zweck doch nur von nebensächlichem Interesse sind, zum Vortheile gereicht. Namentlich im zweiten Bande hätte der Verf. getrost den ganzen Abschnitt, der das mittelalterliche Kirchenwesen nach seinen verschiedenen Seiten behandelt, erheblich reducieren dürfen, da es sich hier doch nicht sowohl darum handelt, ohnehin Bekanntes wiederzuerzählen, als vielmehr die culturhistorischen Zusammenhänge der mittelalterlichen Teufelsidee in scharfen, übersichtlichen Zügen hervorzuheben. Der ganze zweite Abschnitt würde dann wohl auch von selbst in die Darstellung der vorher besprochenen eigentlichen Teufelsperiode eingearbeitet worden sein, eine Anordnung, durch welche das Buch gewiß erheblich gewonnen hätte. Auch in andern Partien, welche unmittelbar zur Sache Gehöriges behandeln, würde die Darstellung durch größere Kürze gewonnen haben, während sie gegenwärtig bisweilen den Eindruck macht, als wäre die Masse des Materials dem Verfasser über den Kopf gewachsen. Die umfassenden Auszüge aus dem Hexenhammer, der vollständige Text der Bulle Summis desiderantes, die Mittheilungen aus dem Theatrum Diaboli und aus Bekker's bezauberter Welt, die statistischen Notizen über Hexenprocesse u. a. m. sind an sich gewiß sehr instructiv, würden aber besser als Beilagen angehängt worden sein, während für den Text selbst eine kurze Charakteristik vollkommen genügte. Sehr selten hat Ref. dagegen wirklich zur Sache Gehöriges vermißt. Doch wäre bei Besprechung der urchristlichen Teufelsidee eine Berücksichtigung der neutestamentlichen Apokryphen und bei der jüngsten Epoche neurestaurierter Orthodoxie eine kurze Charakteristik der modernsten Auswüchse theologischer Phantastik, wie der teuflischen Dreieinigkeit des mecklenburgischen Pastors Plaß und der dämonologischen Meditationen von Hofmann, Beck, Hölemann u. A. wohl am Platze gewesen.

Die Predigt der Gegenwart. Hrsg. von einem Vereine Weimar. Prediger. 7. Jahrg. 9. Heft.

Inh.: O. Schellenberg, die Religion der Vaterlandsliebe. (Predigt.) — H. Holtzmann, Zeitbetrachtung über Römer 5, 1—5. — Ein Tischgebet. — Passauer, Predigtskizzen. (Forts.) — Eine Musterpredigt für die Kirche der deutschen Zukunft. — K. G. Färber, Luther über den Ehestand nach seinen Tischreden. (Schl.) — Recensionen, Kritiken u. Anzeigen, Kirchl. Nachrichten.

Mittheilungen u. Nachrichten für die evangel. Kirche in Rußland redig. von J. Th. Helmsing. N. F. 3. Bd. September.

Inh.: Die Wirksamkeit der Unterstützungscasse für Evangel.-Luther. Gemeinden in Rußland im J. 1869. — Ueber Einführung der Oettingenschen „Sammlung kirchl. Kernlieder u. Singweisen." — Berichtigung einiger Irrthümer über das Verhältniß zwischen der kathol. u. Luther. Kirche. — Kirchl. Nachrichten u. Correspondenzen, Literärische Anzeigen.

Protest. Kirchenzeitung. Hrsg. von P. W. Schmidt. Nr. 43 u. 44.

Inh.: Bilder aus dem Zeitalter der Reformation. 2. Zwingli. — Abschiedsrede des indischen Gastes in London. — Ein Zukunftstraum. — B. Jowett über die Auslegung der heiligen Schrift. — Eines deutschen Protestanten Sendschreiben an die deutschen Katholiken. — Aus Straßburg. Von einem Straßburger Protestanten. — Zur deutschen Pädagogik. — Correspondenzen und Nachrichten, Literatur.

Nordd. Protestantenblatt. Hrsg. von C. Manchot. 3. Jahrg. Nr. 43.

Inh.: Wochenschau. — A. Lammers, die Invalidenstiftung. — M. Baumgarten, Telemachus der Mönch. Ein christl. Vorbild. — C. Manchot, die kirchl. Bewegung in Oldenburg. — Derſ., ein schweizerisches Bettagsmandat. — Kirchliche Nachrichten.

Neue Evangel. Kirchenzeitung. Hrsg. von H. Meßner. Nr. 42 u. 43.

Inh.: Die freiwillige Krankenpflege auf dem Kriegsschauplatz. — Das deutsche Reich. — Zur kathol. Bewegung. — R. Haym, die romantische Schule. — Socialismus und Patriotismus. — Das Sündenbekenntniß Frankreichs. — Friedensgedanken. 2. — Correspondenzen, Literatur.

Allgem. ev.-luther. Kirchenzeitung. Nr. 43.

Inh.: Vom Samariterdienst im Kriege. 2. Die Feldsanität u. die Genfer Konvention. — Die Konsistorien u. das Volksschulwesen in Hannover; Das Jubiläum des Abts Dr. Rupstein. — Kirchl. Nachrichten, Literarisches ꝛc.

Zeitstimmen aus der ref. Kirche d. Schweiz. Red. H. Lang. 12. Jahrg. Nr. 19 u. 20.

Inh.: H. Lang, auf den Trümmern eines Kaiserreichs. — Derſ., die Wendung in Rom. — Derſ., Gott u. der Krieg. — Die 7 Schwaben u. ihre 7 Schwabenstreiche. — Menſinger, ob Jesus am Kreuze gestorben sei. — H. Lang, über Union zwischen Katholiken u. Protestanten. — Derſ., Katholicismus u. Republik. — Derſ., About über Rom. — Lesefrüchte.

Geschichte.

Jäger, Oskar, die punischen Kriege. Nach den Quellen erzählt. 3. Bändchen: Marcus Porcius Cato. Halle, 1870. Buchh. d. Waisenhauses. (X, 430 S. kl. 8.) 1 Thlr. 7½ Sgr.

A. u. d. T.: Darstellungen aus der römischen Geschichte ꝛc. 3. Bändchen.

Der hier vorliegende sogenannte dritte Band der Punischen Kriege Jäger's behandelt die römische Geschichte seit der Schlacht bei Zama bis zu der Vertilgung der Städte Karthago und Ko-

rinth. Der Herr Verfasser hat es versucht, diesem sehr massenhaften und auf weiter Fläche sich ausbreitenden Stoffe sowohl eine neue (und, wie wir sagen dürfen, vielfach recht glückliche) Beleuchtung zu geben, wie auch denselben wirkungsvoll zu concentrieren, indem er denselben in den Rahmen einer Biographie faßt. Es ist die Biographie des von dem größeren gebildeten Publicum so viel genannten und doch so wenig gekannten ältern Cato, dieses Römers, der als Zeitgenosse während dieser hier geschilderten Periode zugleich den starken Grad- und Fluthmesser der neuen innern Entwicklung des römischen Lebens abgiebt, und — wiederholt mithandelnd und mitfechtend, in Spanien wie in Griechenland ruhmvoll bewährt — überall als der scharfe Kritiker auch der Kriegführung und auswärtigen Politik seiner Zeit- und Standesgenossen gefürchtet, gar sehr sich eignet, als Staatsmann, Schriftsteller und Privatmann, als Repräsentant der Römer dieses Zeitalters an die Spitze eines Werkes wie das vorliegende gestellt zu werden.

Das günstige Urtheil, welches seiner Zeit über die beiden frühern Bände der Jäger'schen Arbeit in diesem Blatte gefällt worden ist, wird auch diesem Bande bestimmt zugetheilt werden können. Tüchtige Forschung und Ausnutzung der Quellen und Hülfsschriften, über welche diesmal (S. 403 ff.) theilweise auch berichtet wird, machen sich überall bemerkbar. Nur nebenher sei bemerkt, daß dieselbe Behauptung auch für die frühere Arbeit aufrecht erhalten werden muß — obwohl ein deutscher Gelehrter, der in dem neuen Göttinger „Philologischen Anzeiger" das Amt der Superrevision der deutschen gelehrten kritischen Journale übernommen hat, etwas rasch dem Buche die quellenmäßige Bearbeitung absprechen möchte. — Die Erzählung ist lebhaft, klar und durchsichtig, von der gewohnten Anschaulichkeit, die Charakteristik, namentlich jene des Cato selbst, mit der bei Jäger gewohnten Präcision und plastischen Schärfe ausgeführt. Für jüngere Leser sind dabei besonders die eingewobenen Abschnitte über die innern (häuslichen und politischen) Zustände der Römer werthvoll. Für die wissenschaftliche Discussion bedeutsam ist dagegen namentlich die Geschichte der auswärtigen Politik der Römer in dieser Zeit, wie sie Jäger darstellt. Es ist ihm in der That nach Ansicht des Ref. gelungen, den Beweis zu führen, daß von einer ganze Zeiträume im Voraus umspinnenden und beherrschenden Politik der Römer für diese Zeit jedenfalls nicht die Rede sein kann, daß vielmehr nur erst unter starken Fehl- und Mißgriffen sich eine Schule von Staatsmännern und ein System der für die neuen Verhältnisse östlich und südlich von der Adria zu führenden großen Politik sich gebildet hat. In Bezug auf die Politik von Karthago, Makedonien und Syrien wird S. 409 mit großem Recht bemerkt, daß die auswärtige Politik der Römer von 200—146 wesentlich beherrscht und bestimmt war durch die furchtbaren Erinnerungen und Eindrücke des Hannibalischen Krieges. In Sachen der römisch-griechischen Beziehungen steht Jäger so gut wie ganz auf Seite der Mommsen'schen Anschauungen; jedenfalls sind diese Anschauungen hier — ohne Leidenschaft, ohne Kraftausdrücke — mit der saubersten Anschaulichkeit und reicher Gedankenfülle in eigenthümlicher und neuer Weise ausgeführt worden. Völlig jedoch kann Ref. dem harten Urtheil über die Hellenen dieser Zeit doch nicht zustimmen; auch lag in der Abführung der 1000 Achäer nach Rom (S. 329) nach unserer Ansicht doch noch mehr und Schlimmeres, als nur die „grobe Unfähigkeit" der römischen Politik in der griechischen Frage.

Uebersehen ist (S. 328) bei der Mißhandlung der Rhodier durch die Römer die Erhebung von Delos zum Freihafen — sehr entschieden zum Schaden des Rhodischen Handels; die Eroberung von Karthago endlich hätte etwas weniger summarisch behandelt werden dürfen, falls nicht etwa der Hr. Verfasser deren Detail für den folgenden Band vorbehalten hat.

Urkunden zur Geschichte des Herzogs Christoph von Wirtemberg und des Wormser Fürstentags April und Mai 1552. Herausgegeben von B. Kugler. (Aus den Württembergischen Jahrbüchern für Statistik u. Landeskunde.) Stuttgart, 1870. Kleeblatt. (71 S. 8.)

Der Verfasser der werthvollen Monographie über den wirtembergischen Herzog Christoph giebt hier als Nachtrag und Quellenbeleg zu jenem Werke eine Sammlung von Urkunden, die auf dem königl. wirtemb. Staatsarchiv zu Stuttgart aufbewahrt sind und welche die Thätigkeit jener Gruppe deutscher Fürsten beleuchten, die in dem Kampfe zwischen Kurfürst von Sachsen im Bunde mit König Heinrich II von Frankreich gegen Kaiser Karl V eine neutrale Stellung einnahmen. Herzog Christoph von Wirtemberg, welcher bei jenen Angelegenheiten durch seine verwickelten Beziehungen zu den habsburgischen Herrschern und zum König von Frankreich besonders betheiligt war, ist mehrfach der Wortführer der Neutralen und entwickelt einen regen Eifer, den Krieg zu ersticken und den Frieden zu erneuern. Die neutralen Fürsten vereinigten sich in einer großen Versammlung zu Worms in der Absicht, ein gemeinsames Verhalten gegen Franzosen, Sachsen und Habsburger und vor allen Dingen eine möglichst nachdrucksvolle Action für die Wiederherstellung des Friedens zu verabreden. Diese Verhandlungen waren bisher nur im Allgemeinen bekannt; Kugler hat in dem ersten Bande seiner Geschichte des Herzogs Christoph einige nähere Nachrichten gegeben, konnte aber dort die Sache nicht ausführlich behandeln und veröffentlicht nun in den Würtembergischen Jahrbüchern einen vollständigen Abdruck der betreffenden Acten, die zwar keine wesentlich neuen Aufschlüsse geben, aber unsere Kenntniß an vielen einzelnen Punkten bereichern, schärfer bestimmen und eigenthümlich nuancieren. An der Spitze stehen zwei Denkschriften Herzog Christoph's, es folgen dann Correspondenzen der rheinischen Kurfürsten mit König Ferdinand und Kaiser Karl V, Verhandlungen der in Worms versammelten Fürsten mit König Heinrich von Frankreich, Gesandtschaftsinstructionen u. A. Das vorliegende Heft enthält nur die erste Hälfte der Actenstücke, der folgende Band der Jahrbücher soll die zweite bringen.

Eckardt, Jul., **Bürgerthum und Büreaukratie.** Vier Kapitel aus der neuesten livländ. Geschichte. Leipzig, 1870. Duncker u. Humblot. (XVII, 250 S. 8.) 1 Thlr. 15 Sgr.

Der bekannte Verf., der schon so vieles zur Verbreitung besserer Kenntnisse über seine livländische Heimath in Deutschland gethan hat, veröffentlicht in dieser neuen Schrift eine Reihe von interessanten Actenstücken, welche unter dem für das Buch erwählten Titel recht passend zusammengefaßt werden. Wenn die drei ersten dieser Actenstücke auch ein vorwiegend provinciales und locales (Rigaisches) Interesse haben, so bieten doch auch sie mancherlei, was von allgemeinerer Bedeutung für die auch bei uns so wichtigen Fragen von der Selbstverwaltung der Gemeinden und Kreise und von der centralisierenden Staats-Bureaukratie ist. Außerdem ersieht der Deutsche mit Vergnügen aufs Neue die zähe Ausdauer und tüchtige Art seiner braven baltischen Landsleute und erkennt auch aus den Fehlern und Schwächen der letzteren, den Streitigkeiten der einzelnen Classen der Bürger, dem oft zu hartnäckigen Hängen am Alten, daß es sich in den heute russischen Ostseeprovinzen um echtes Deutschthum handelt. Was uns aus Riga und über dessen Verwaltung aus der zweiten Hälfte des vorigen und der ersten dieses Jahrhunderts mitgetheilt wird, findet in manchen Vorgängen unserer Hansastädte oder auch z. B. einzelner schweizer Städte seine bemerkenswerthe Analogie und weist immer wieder auf die innige Verwandtschaft hin.

Der erste Abschnitt, „aus den Zeiten der Statthalterschaftsverfassung", enthält „Materialien zur Chronik von Riga von 1783—1797", gesammelt von dem aus Deutschland eingewanderten späteren städtischen Beamten Neuendahl. Dieser Mann, ein klarer Kopf und höchst wohlwollender Beurtheiler, dem es

wie fast jedem deutschen Einwanderer in die Ostseeprovinzen ging, daß er nämlich Land und Leute sehr lieb gewann, schildert mit Wärme die alte Rigaische Stadtverfassung und deren Vorzüge. Daran reiht sich die Darstellung der unter Katharina II octroierten sogenannten Statthalterschaftsverfassung. Diese, ein Product des Aufklärungszeitalters, hat trotz mancher Vorzüge durch ihren bureaukratischen Charakter und durch den radicalen Bruch mit Geschichte und Vergangenheit sehr viel Gutes ruiniert oder zerstört, wenig verbessert. Sie wurde bekanntlich durch Kaiser Paul wieder beseitigt und die frühere Verfassung trat wieder ein. Das Mitgetheilte erregt auch dadurch Interesse, daß es uns erlaubt, die Wellenschläge der Aufklärungszeit und die mechanischen Constructionen alles Politischen im fernen Nordosten zu verfolgen.

Der zweite Abschnitt, gewissermaßen eine Fortsetzung, enthält „Materialien zur Rig. Chronik von 1797—1810" von dem Rigaer Bürgermeister v. Bulmerincq. Viel weniger lebendig geschrieben als die Neuendahl'schen, bringt diese Chronik manche einzelne beachtenswerthe Notizen aus der ersten Zeit nach wiederhergestellter Verfassung und aus den Kriegsjahren. Der dritte Abschnitt „die Stackelberg-Chanykow'sche Commission von 1845—1847" giebt uns einen Einblick in die gräuliche russische Verwaltung unter Nikolaus. Eine Regierungscommission war von Petersburg auf Grund der schamlosesten Denunciationen untergeordneter, von Erpressung lebender Subjecte zur Revision der Verwaltung der livländischen Städte, besonders Riga's beordert worden. Ein deutscher Schreiber eines der Denuncianten, ein gewisser Jorkeit, halb Complice der Schurkereien, halb Betrogener, hat Manuscripte aufgesetzt, die auf das abscheuliche Gewebe von Lüge, Verleumdung, Bestechung, Erpressung Licht werfen. Das Mitgetheilte, das trotz des Charakters des Schreibers den Eindruck der Wahrheit macht, ist auch ein werthvoller Beitrag zur Würdigung russischer Bureaukratie und des nichtswürdigen nikolaitischen Russificierungssystems. Man muß das lesen, um die Lage der Deutschen und vollends jetzt der polnischen Provinzen in Rußland und die Wuth der Verzweiflung zu begreifen, welche unter einem solchen Régime den Ruhigsten schließlich ergreifen muß. Und gegenwärtig droht noch Schlimmeres als damals!

Ein vierter Abschnitt „zur Geschichte der russischen Altgläubigen in Riga" bietet wohl am meisten allgemeines Interesse. Hier wird auf Grund eines amtlichen Berichts eines russischen Beamten des Unterrichtsministeriums Namens Ljeßkow die Lage dieser Sectierer geschildert. Dieser Beamte war im Jahre 1864 zur Berichterstattung nach Riga geschickt, um zu begutachten, ob diesen Altgläubigen wohl ihr Wunsch, sich aus eigenen Mitteln — Schulen zu errichten, gestattet werden könne! Die griechische orthodoxe Geistlichkeit hatte dies verhindert und die Regierung früher unter Marquis Paulucci geduldete altgläubige Schulen in den 30er Jahren unterdrückt, weil die Leute sich nicht der Aufsicht der von ihnen wie die Pest gescheuten russischen Geistlichen unterstellen wollen. Daher denn völlige Barbarei und Verwilderung dieser Sectierer. Der russische Bericht zeigt, daß die letzteren immer nur Hülfe bei den Deutschen und Protestanten finden, nur diesen trauen und bloß durch die Unterdrückung von Oben so tief gesunken sind. Der ehrenwerthe Beamte stellt diese Lage als eine Schande für Rußland dar und plaidiert für größere Freiheit der Sectierer. Während die nationalrussische Partei die erbärmliche Lage der Russen in Livland, meistens solche Sectierer, als Folge deutscher Unterdrückung hinstellt, obgleich die Sectierer früher und jetzt noch, vornehmlich um größere Freiheit zu erlangen, aus dem innern Rußland nach Livland ziehen, zeigt der Bericht überzeugend, daß auch hier der scheußliche russische Glaubensdruck das wahre Uebel ist. Der Bericht ist daher ein interessantes Seitenstück zu dem bekannten Bericht des Grafen Bobrinsky über die estnischen und lettischen Convertiten der griechischen Kirche. Curiose Leute sind die Sectierer freilich, ein Hauptpunkt ist, daß der Name des Erlösers in ihren Büchern Issus, nicht Jissus geschrieben wird! A. W.

Berliner Blätter für Münz-, Siegel- u. Wappenkunde. 5. Bd. 3. Heft.

Inh.: Baron B. v. Köhne, der Tempel des Capitolinischen Jupiter. — Mordtmann jun., Beiträge zur Kenntniß der byzantinischen Bleisiegel. — H. Dannenberg, unedirte Mittelaltermünzen. (Forts.) — F. A. Voßberg, Beiträge zur Münzgeschichte der Stadt Berlin. Abth. 2. — Miscellen, Neueste Currentmünzen, Neueste Schaumünzen, Neueste Literatur.

Numismatische Zeitschrift hrsg. u. redig. von Chr. W. Huber. Mitredacteur: Jos. Karabacek. Lief. 1-2. (Januar bis Juni.)

Inh.: H. C. Reichardt, Beiträge zur phönikischen Numismatik. — J. Friedländer, ΣΕΓΕΣΤΑ ΙΒΕΜΙ eine Anfrage. — H. C. Reichardt, der Adonistempel zu Byblus auf Münzen des Kaisers Macrinus. — A. v. Sallet, die Münzen des Vabalathus und der Zenobia. — J. Neudek, unedirter Quinar der Familie Satriena. — J. Karabacek, die angeblichen ΛΕΟ-Münzen arabischer Prägung. — A. Luschin, archivalische Beiträge zur Münzgeschichte der fünf Niederösterr. Lande. — Fr. Reber, Ergebnisse des Füssener Brakteatenfundes. — N. Dechant, die Münzen der Republik Ragusa. — H. Grote, Zecchine des Grafen Meinhard's VII von Görz 1374—85. — C. v. Wachter, Versuch einer systematischen Beschreibung der Venezianer Münzen nach ihren Typen. — C. Ernst, die Münzprägungen Oesterreichs seit Abschluß des Wiener Münzvertrages. — Numismatische Literatur, Miscellen.

Naturwissenschaften.

Hoffmann, Herm., Prof., **mykologische Berichte.** Uebersicht der neuesten Arbeiten auf dem Gebiete der Pilzkunde. Giessen, 1870. Ricker. (VIII, 95 S. 8.) 20 Sgr.

Da der Verf. allgemein als einer der tüchtigsten Mykologen unserer Zeit und namentlich als ein genauer Kenner der betreffenden Literatur bekannt ist, so bedarf das vorliegende Heft kaum einer weiteren Empfehlung. Nachdem Hoffmann seit 1862 in der Hallischen Botanischen Zeitung fortlaufende Referate über die neuen literarischen Erscheinungen im Gebiete der Mykologie geliefert hat, zieht er jetzt vor, diese Berichte von nun an selbständig erscheinen zu lassen und sie so auch weiteren Kreisen zugänglich zu machen; eine Veränderung, welche bei dem großen Umfange der mykologischen Forschung und bei deren vielseitiger Wichtigkeit nur zu billigen ist. Da das vorliegende Buch selbst nur eine Reihe von Referaten ist, so wird man nicht erwarten, hier einen Auszug des sachlichen Inhalts zu finden— nur soviel sei bemerkt, daß die Berichterstattung nach Möglichkeit objectiv gehalten ist, und daß die Arbeiten von über 160 Beobachtern, deren mehrere noch durch eine größere Zahl von Abhandlungen vertreten sind, Besprechung gefunden haben. Die hier im Auszug mitgetheilten Aufsätze stammen zum größten Theil aus den Jahren 1868 und 1869.

Karsten, Dr. H., Prof., **Chemismus der Pflanzenzelle.** Eine morphologisch-chemische Untersuchung der Hefe mit Berücksichtigung der Natur, des Ursprunges und der Verbreitung der Contagien. Wien, 1869. Braumüller. (2 Bll., 90 S. gr. 8.) 20 Sgr.

Wer die Zellbildungstheorie kennt, welche von Karsten im Gegensatz zu fast sämmtlichen anderen Botanikern so beharrlich festgehalten wird, kann leicht ermessen, welche Schwierigkeiten für den Leser eine Schrift bieten muß, in welcher diese Theorie auf die so schwierige Hefefrage angewandt ist. Manches läßt sich geradezu nicht in die sonst allgemeine Sprache der heutigen Zellenlehre übersetzen. Folgendes ist der Hauptinhalt des Buches. Der Verfasser nimmt an, daß sich die Hefe aus Hyphomyceten z. B. Penicillium entwickle, was er zuerst ausgesprochen habe, daß aber „die Hefezellen nur durch vorzeitige Entwicklung der endogenen Zellen erkrankter oder übermäßig ernährter Mutterzellen entstehen" (14). Karsten bestreitet dagegen, daß die Hefe rückwärts

wieder Penicillium oder einen anderen Hyphomyceten erzeugen könne. Es gelang ihm freilich, aus Milchhefe Aerothamnion, Cephalosporium und andere Formen zu erziehen. Statt aber vorauszusetzen, daß dann auch die Hefe aus Sporen einer zu diesem Kreis gehörigen Art hervorgegangen sei, streicht Karsten die betreffenden Formen sämmtlich aus der Ordnung der Hyphomyceten und rechnet sie zu den „Hefevegetationen oder Schizomyceten" (18). Die Microgonidien (Micrococcus Hallier ꝛc.) erklärt der Verf. für „Secretionszellchen", welche „zwischen den Häuten der verschiedenen in einander geschachtelten Generationen von Zellen" sich befinden und bei Wechsel der Ernährung selbständig werden (24), Microsporon dagegen entstehe aus dem Plasma. Aus Micrococcus können Bacterien und Vibrionen ihren Ursprung nehmen (30), welche letzteren wieder zur Hefeform zurückzukehren im Stande sind. Andererseits sollen aber auch aus den in Gewebezellen phanerogamer Pflanzen „enthaltenen Zellenanfängen" (34) und aus frischem Pollen (36) Micrococcus und Vibrionen hervorgehen können (!), ohne daß Karsten annimmt, daß zuvor Pilzkeime hinein gelangten (37). In anderen Fällen sollen die Hefezellen zu Krystalloiden (!) werden (41), die ihrerseits wieder Zellen bilden. (!) Auch Sarcina, Merismopoedia und Palmogloea prodigiosa rechnet der Verf. zum Formenkreise der Hefe (43, 45). Als morphologischen Hauptsatz stellt Karsten schließlich den auf, daß „die Hefezellenfamilie eine gänzlich außerhalb des Pflanzensystems stehende Gruppe organisierter Bildungen" sei (65), als chemischen den, daß die Membranen der Hefezellen in sich die Säuren der Gährung bilden.

Wir haben den Inhalt so ausführlich angegeben, weil die in Rede stehende Frage gerade zu den jetzt am meisten erörterten gehört. Neue Behauptungen sind in der vorliegenden Schrift genug enthalten — wir müssen aber doch den Laien oder Anfänger darauf aufmerksam machen, daß er nicht annehmen darf, hier die Ansichten wiedergegeben zu finden, welche die ungeheure Mehrzahl der Botaniker über diesen Gegenstand hat. Karsten's Standpunkt ist ein durchaus besonderer.

Archiv f. Naturgeschichte. Hrsg. von F. H. Troschel. 36. Jahrg. 2. Heft.

Inh.: Alex. Agassiz, über die Jugendzustände der Seeigel. (Schl.) — E. Suffrian, Verzeichniß der von Dr. Gundlach auf der Insel Cuba gesammelten Rüsselkäfer. — Bericht über die Leistungen in der Naturgeschichte der Vögel während des Jahres 1869.

Chemisches Centralblatt. Nr. 39 u. 40.

Inh.: Wochenbericht. — J. Stenhouse, über Chloranil und Bromanil. — W. Morkownikoff, über die verschiedene Vertretbarkeit des Radicalwasserstoffes in der isomeren Buttersäure u. über die Haloidhydrine des Propylenglykols. — Gräbe u. Liebermann, über die hochsiedenden Destillationsproducte des Steinkohlentheers. — Parkes u. Wollowicz, über die Wirkung des Alkohols auf den menschl. Körper. — J. Pattinson, über die Bestimmung des Gehalts der Manganerze an Hyperoxyd. — Kl. Mittheilungen. — Technische Notizen.

Rechts- und Staatswissenschaft.

Bluhme, Dr. jur. et theol., Prof., **Codex des rheinischen evangelischen Kirchenrechts.** Elberfeld, 1870. Friderichs. (XII, 378 S. 8.) 2 Thlr.

Der historische Rechtsboden, auf dem die rheinisch-evangelische Kirche steht, ist so vielfach zerklüftet, daß eine Uebersicht des heute geltenden Rechts nicht ohne Schwierigkeit ist. Darum muß das Unternehmen des Herausgebers, die Quellen des evangelisch-rheinischen Kirchenrechts zu sammeln, dankbar anerkannt werden.

Seine Arbeit will dem Handgebrauche dienen, und darum hat er die Sammlungen von Jacobson für die frühere Zeit, und von Hermens für die Periode der Fremdherrschaft weder zu reproducieren noch zu ergänzen versucht, sondern sich mit einer gedrängten historischen Uebersicht der Rechtsverhältnisse vor dem 19. Jahrhundert und einer kurzen Darlegung des französisch-evangelischen Rechts für den ersten Theil unseres Jahrhunderts begnügt, wobei namentlich auch die von Hermens unberührt gelassene bergische Gesetzgebung Berücksichtigung gefunden hat. Dagegen giebt der Herausgeber den ursprünglichen Text der Kirchenordnung von 1835, den Revisionsentwurf von 1851 und die Ergebnisse der preußischen Gesetzgebung. Scholien und Excurse erhöhen den Werth der Gabe. Nur würde es uns zweckentsprechender erschienen sein, falls die Bemerkungen zur Kirchenordnung unmittelbar unter den bezüglichen Text gesetzt worden wären, während jetzt ein unbequemes Umschlagen erforderlich ist, welches beim Gebrauche des Buches überaus störend erscheint.

Encyclopädie der Rechtswissenschaft in systematischer Bearbeitung herausgegeben unter Mitwirkung namhafter Rechtsgelehrter von Prof. Dr. Franz v. Holtzendorff. Leipzig, 1870. Duncker u. Humblot. (VIII, 823 S. Lex.-8.) 4 Thlr.

A. u. d. T.: **Encycl. d. R.** in systematischer und alphabetischer Bearbeitung hrsg. ꝛc. 1. Theil. Systematische Darstellung.

Die populären Darstellungen des Rechts in encyclopädischen und alphabetischen Schriften der Franzosen und Engländer enthalten eine Aufforderung an die deutsche Rechtswissenschaft, Gleichartiges zu leisten, den Rechtsverständigen in ihrer Arbeitstheilung ein zusammenfassendes Bild, den Männern von allgemeiner Bildung eine verständliche Uebersicht zu gewähren. Die Schwierigkeiten der Aufgabe liegen nicht sowohl in der Unbeholfenheit der deutschen Rechtswissenschaft, welche mit den Fortschritten der Forschung auch der Formen Herr geworden ist, als in der Ungleichartigkeit der Grundlagen und in der unendlichen Fülle der Rechtsbildung. Die Beschaffenheit unseres Rechtsstoffes bedingte jedenfalls zunächst eine systematische Gruppierung in dem vorliegenden Band I, welchem in Band II u. III eine alphabetische Ordnung der Hauptgebilde folgen wird. In einfacher, im Ganzen sachgemäßer Anordnung, ohne besondere Vorrede, giebt der systematische Theil folgende Reihe von Abhandlungen, in welchen dem einzelnen Bearbeiter ein bedeutendes Maß individueller Freiheit gelassen ist.

I. Recht und Rechtswissenschaft im Allgemeinen, als rechtsphilosophische Einleitung (von Prof. H. Ahrens), giebt zunächst einen geschichtlichen Ueberblick über die philosophische Entwicklung der Rechts- und Staatsidee im Zusammenhange mit der allgemeinen Culturentwicklung nach den Grundprincipien der Krause'schen Philosophie. Als die vier Grundanschauungen des Rechts wird 1. die Auffassung als eines Bandes oder Bundes bei den arischen und semitischen Stämmen des Orients, 2. als eines harmonisierenden Ordnungsprincips bei den Griechen, 3. als eines Machts- und Herrschaftsprincips bei den Römern, 4. als einer Norm, welche für Alle auf dem Grundstamme der Persönlichkeit in der gegliederten Gemeinschaft sich bildenden Lebenskreise den Schutz regelt, bei den Germanen dargelegt. Bei den letzteren schließen sich daran die Epochen der Rechtsphilosophie von Hugo Grotius bis Kant, Fichte, Schelling, Hegel, Krause, und auf deren Grundlage die Entwicklung des Princips des Rechts als eine „Regelung der Bedingungen aller durch Freiheit bestimmten Willenshandlungen für die geordnete Verwirklichung des Guten und aller Güterzwecke des Einzelnen und der Gemeinschaft", sowie die Gliederung der Rechts- und Staatswissenschaft im Einzelnen.

II. Die geschichtlichen Grundlagen der deutschen Rechtsentwicklung umfassen nach der für Deutschland gegebenen Schichtung (I) Geschichte und Quellen des Römischen Rechts (G. Bruns), die äußere und innere Geschichte in zweckmäßiger Auswahl des Stoffes und der Quellen, ein harmonisches Bild der staats- und privatrechtlichen Grundauffassungen des römischen Volkes darlegend; (II) Geschichte und Quellen des canonischen Rechts (P. Hinschius), den spröden Stoff in einigermaßen pragmatischem Zusammenhang zusammenfassend,

mit einem guten Ueberblick über den Einfluß des canonischen Rechts auf die einzelnen Rechtsgebiete; (III) Geschichte und Quellen des deutschen Rechts (H. Brunner), die unendliche Fülle des Stoffs und der Literatur, der staats-, privatrechtlichen, gesellschaftlichen, dogmengeschichtlichen Seite in einer Weise zusammendrängend, in welcher dem individuellen Urtheil zur Zeit noch ein sehr großer Spielraum bleiben muß. Als dankenswerthe Zugabe reiht sich daran (IV) ein Ueberblick der französischen, normannischen und englischen Rechtsquellen von demselben Verfasser; als Schluß (V) eine Uebersicht der neueren Privatrechtscodificationen von Dr. Behrend.

III. Das heutige Privatrecht umfaßt in seinen drei Hauptgrundlagen (I) das heutige Römische Recht (G. Bruns), die Resultate der historischen Schule mit der freieren Behandlung des römischen Rechtsstoffs in neuester Richtung vereinigend, in unbefangener Würdigung die Specification römischer Rechtslehren durch deutsche Rechtsprincipien, die Anknüpfung und gegenseitige Ergänzung zwischen Pandekten und deutschem Privatrecht anschaulich darlegend. So überwiegend das römische Recht für die logische Structur unseres ganzen Rechtsstoffes geworden ist, so hervorragend steht auch diese kurze Pandektendarstellung in der Mitte des gewaltigen Materials da, ein unwillkürlicher Beweis von dem Uebergewicht der privatrechtlichen Seite in unserer heutigen juristischen Bildung. (II) Das deutsche Privatrecht (Dr. J. Fr. Behrend), eine gedrängte, lehrreiche Zusammenfassung, welche freilich trotz der großen, systematischen Fortschritte des letzten Menschenalters noch immer mit großen Schwierigkeiten in Bewältigung des Stoffes zu kämpfen hat, aus welchem eben deshalb mit Recht (III—V) das Handels-, See- und Wechselrecht zu einer selbständigen Darstellung (W. Endemann) ausgeschieden sind.

IV. Das öffentliche Recht, in einer schwierigen und allerdings contestablen Gruppierung, und verhältnißmäßig bedeutendem Umfang, umfaßt: (I) das Kirchenrecht (P. Hinschius) in einer anschaulichen Gegenüberstellung des Verfassungs- und Verwaltungssystems der katholischen, lutherischen, reformierten, unierten Kirche, (II) das Strafrecht (A. Geyer), umfassend den allgemeinen Theil des Strafrechts, fast in dem Umfang eines Lehrbuchs, in selbständiger, an das Herbart'sche Grundsystem sich anlehnender Grundauffassung und ziemlich ausführlicher, häufig casuistischer Erörterung der Hauptstreitfragen; wogegen an Stelle des besonderen Theils nur eine Gruppierung der einzelnen Straffälle gegeben wird. Ebenso überschreitet die Grenzen einer Encyclopädie (III) der Proceß (Rich. John), welcher in eigenthümlicher Verflechtung den bürgerlichen und den Strafproceß zusammenfaßt und sowohl in selbständiger Auffassung der geschichtlichen, besonders der reichsgesetzlichen Grundlagen, wie durch vergleichende Gesichtspunkte Dankenswerthes leistet. So angemessen indessen die Zusammenfassung der Civil- und Strafgerichtsverfassung nach dem Gang der deutschen Staatsbildung sich darstellt, so überwiegend bleiben die Gründe für eine systematische Trennung der beiden Processe. Erst nach diesen mehr oder weniger selbständigen Gliedern folgt die zusammenfassende Darlegung des Verfassungs- und Verwaltungsrechts. (IV) Das deutsche Verfassungsrecht (v. Holtzendorff) bekundet den Fortschritt der politischen Bildung und der Staatswissenschaften in Deutschland in erfreulicher Weise. Im Ausgang von den allgemeinen Lehren werden zunächst die Vereinigungsversuche des deutschen Staatswesens verfolgt bis zum Norddeutschen Bunde, dessen Verfassung (in der eigenthümlichen Schwierigkeit einer Zusammenfassung selbständiger Staatskörper in einer Obergesetzgebung, und Vereinigung der vollziehenden Gewalt in einzelnen Zweigen nach dem praktischen Bedürfniß) unbefangen gewürdigt wird. Von den Landesverfassungen wird nur die preußische in einer Darlegung der staatsbürgerlichen Grundrechte, des monarchischen Rechts, der Volksvertretungen, der Gemeinden und Corporationen und des Staatsbeamtenthums eingehender behandelt. In einzelnen Abschnitten, wie dem über die Repräsentation und die Ministerverantwortlichkeit, sind die eigenen Forschungen des Verf.'s, in der Gesammtdarstellung eine gemäßigte objective Auffassung anzuerkennen. (V) Das Verwaltungsrecht (Ernst Meier) schließt sich in seiner Auffassung und Anordnung diesem Verfassungsrecht allerdings wenig an. Es kämpft mit allen Schwierigkeiten einer neuen Disciplin, in welcher die Wechselwirkung von Staat und Gesellschaft sehr schwer wiederzugeben ist. Diese Schwierigkeiten vermehren sich durch stetige Vergleichungen mit englischen und französischen Zuständen, welche durch die herrschende Auffassung in ihrer noch vorhandenen Unfertigkeit bedingt sind. Indessen ist doch in der Darlegung der Verhältnisse von Verfassung und Verwaltung, Gesetzgebung und Verwaltung, Justiz und Verwaltung, Verwaltungsrechtspflege, Verantwortlichkeit der Beamten, in dem Verhältniß von Staats- und Communalverwaltung in ihren parallelen Abstufungen von unten nach oben sehr Dankenswerthes geleistet und ein möglichst klares Bild der positiven Gesetzgebung gewonnen, wobei freilich eine anschauliche Uebersicht über die Gliederung des Ministerialsystems, des Behördensystems und der Selbstverwaltung durch die vergleichende Darstellung fremder Staatsbildungen ebenso erschwert wie gefördert wird. (VI) Das Völkerrecht als die höchste Bildung des öffentlichen Rechts (v. Holtzendorff) macht den sachgemäßen Schluß. Die gemeinsame Arbeit der heutigen Culturvölker Europa's und Nordamerika's wird hier sichtbar ebenso in der Charakterisierung der Epochen des Völkerrechts, seiner Literatur und den reichhaltigen Literaturangaben, wie in der Darlegung der Hauptlehren, von den Quellen, den Subjecten, dem Staatsgebiet, den Staatsverträgen, den Magistraturen des völkerrechtlichen Verkehrs, den völkerrechtlichen Streitigkeiten, dem Krieg und den Rechten der Neutralen.

Das Gesammtbild dieser systematischen Encyclopädie entspricht getreulich der überwältigenden Fülle des deutschen Rechtsstoffes. Noch immer wird der sachkundige Leser das geistige Band unter diesen schätzenswerthen, zum Theil musterhaften Abhandlungen durch seine individuelle Lebens- und Staatsauffassung herstellen müssen. Vielleicht wird es dem Herausgeber in einer zweiten Auflage gelingen, durch Ausscheidung des zum Theil noch über Bedürfniß aufgenommenen positiven Materials und durch Verständigung unter den Bearbeitern dem System einer Encyclopädie noch mehr gerecht zu werden. Die durchsichtige Einheit und Klarheit fremder Muster werden wir Deutsche zwar auf diesem Gebiete niemals erreichen, Dank der Fülle individueller Kraft, welche unsere Rechtsbildung stets bewahren wird, auch wenn das nothwendige Maß der Einheit im deutschen Staats- und Volksleben erreicht ist. Die Ausstattung des sehr umfangreichen Bandes in gedrängtem und doch sehr leserlichem Druck ist vortrefflich. Dem Mangel eines Registers ließe sich wohl noch durch einen Carton abhelfen, welcher die innere Systematik der siebzehn Abhandlungen sorgfältig und ausführlich zu geben hätte. (7.)

Zeitschrift für Rechtsgeschichte. Hrsg. von Rudorff, Bruns u. A. 9. Bd. 3. Heft.

Inh.: E. Huschke, über die Rutilische Concursordnung und das fraudatorische Interdict. — E. J. Bekker, über das Verhältniß von Actio zu Obligatio. — Heinr. Degenkolb, Nachtrag zu dem Aufsatz über ein pactum fiduciae. — Richard Schröder, zur Geschichte des Warterechts der Erben. — Ders., Mittheilungen über Clevische Rechtsquellen des 15. Jahrh. — H. Böhlau, Fragmente einer Sachsenspiegelhandschrift.

Archivio giuridico diretto da F. Serafini. Vol. VI. Fasc. 1.

Inh.: Pigozzi, della perfezione dei contratti per corrispondenza. — Precerutti, interpretazione dell'articolo 1969 del Codice civile italiano. — Sangiorgi, la futura legislazione pe-

nale del Regno d'Italia. — Padelletti, documenti inediti per servire alla Storia delle Università italiane. — Cenno necrologico.

Sprachkunde. Literaturgeschichte.

Guyard, Stan., **nouvel essai sur la formation du pluriel brisé en arabe.** Paris, 1870. Franck. (7, 32 S. gr. 8.)

Herr Guyard hat mit Geist und Geschick eine neue Lösung der Frage über die gebrochenen Plurale des arabisch-äthiopischen Sprachstammes unternommen. Wir empfehlen seine Arbeit der Beachtung aller Fachmänner, versagen es uns aber gegenwärtig, auf dieselbe näher einzugehen, da der Vers. selbst sie nur als eine Ankündigung seiner Ansichten ausgiebt, während er eine Reihe von Einzeluntersuchungen in Aussicht stellt, die jene bestätigen und ergänzen sollen. Er geht aus von der Wahrnehmung, daß in gewissen Fällen das Pluralsuffix eine Wandlung im Innern des Wortes erzeugt, schließlich selbst ganz verschwindet, aber die Wirkung, die es hervorgebracht, zurücklässt, wie z. B. im Deutschen und Englischen bei Apfel Aepfel, man men, goose geese u. s. w. Demgemäß nimmt er an, daß die Pluralendungen des Arabischen, deren er drei — ân ai (âi) î aufzählt, dadurch daß sie den ursprünglichen Accent des Wortes verrückten, im Innern desselben eine Vocalwandlung erzeugten, wie z. B. das â in arabischem ârâdin(-dî), entsprechend hebräischem ârâ-îm. Er theilt die Plurale in vier Classen ein: solche die Suffix und Wandlung im Innern haben, solche die jenes verloren, diese behalten haben; Bildungen nach der Analogie des pluralischen Vocalismus; solche die die Pluralendung durch ein Feminin-t ersetzt haben.

Obgleich der Vers. in manchen Dingen seine Zuflucht zu gewaltsamen Erklärungen nehmen muß, so hat sein Essai doch etwas sehr Bestechendes. Hoffen wir, daß er bald im Stande sein werde, seine Ansichten mit ausführlicher Begründung vorzulegen; sie sind nach unserm Dafürhalten gleich neu wie vielversprechend.

Geiger, Ludw., **das Studium der hebräischen Sprache in Deutschland** vom Ende des XV. bis zur Mitte des XVI. Jahrhunderts. Breslau, 1870. Schletter. (VIII, 140 S. 8.) 1 Thlr.

Diese kleine Schrift bietet einen interessanten Beitrag zur Charakteristik des Reformationszeitalters in Deutschland. Das Erwachen der hebräischen Sprachstudien ist eine von den Blüthen, die Humanismus und Reformation getrieben und genährt. Das Bedürfniß, direct und nicht mehr via Hieronymus zum Verständniß der Bibel zu gelangen, zwang zur Erlernung des Hebräischen, bedingte aber zugleich die Stellung dieses Studiums als die einer Hausmagd neben der Theologie, ihrer Herrin, deren Zwecken sie ausschließlich diente. Als Hülfsmittel für die Erforschung des Alten Testaments wurden auch die Werke der Rabbinen zu Rathe gezogen — trotz des üblen Rufes, den diese genossen, und trotz der Gefahr verketzert zu werden, der sich jeder dieser Dinge Befliſſene aussetzte. Bann und Bahn wurden gebrochen von Johann Reuchlin; ein freier Sinn, der den Vorurtheilen der Zeit den Weg vertrat, Anlage und Energie, sowie eine hervorragende Stellung in der Gesellschaft befähigten ihn in hervorragender Weise, nachhaltig auf die Strömung der Geister einzuwirken. Mündlich wie durch seine Schriften hat er eine große Lehrthätigkeit ausgeübt.

Reuchlin bildet den Kern dieser Schrift, um den sich eine Besprechung seiner Vorgänger und Nachfolger bis Sebastian Münster (Mitte des 16. Jahrhunderts) anlegt. Zum Schluß verfolgt der Verf. die Schicksale der hebräischen Philologie auf deutschen Universitäten und Schulen.

P. Papini Stati Thebais et Achilleis cum scholiis recensuit O. Mueller. Vol. I. Thebaidos libri I — VI. Leipzig, 1870. Teubner. (XIV, 304 S. gr. 8.) 2 Thlr. 20 Sgr.

Die von dem „Auctor" (Editor?) Friedr. Hofmann gewidmete Ausgabe des Statius will unter Ausschluß der Silven in zwei Bänden die bisher vernachlässigte Thebais und Achilleis, in einem dritten die Scholien, zuletzt als Anhang zu Bd. 1 die Prolegomena bringen. Wenn nun auch vor dem Erscheinen der letzteren ein abschließendes Urtheil kaum möglich ist, da das vorliegende Vorwort nicht einmal das Alter der benutzten Handschriften verzeichnet, so ergiebt sich doch einstweilen so viel, daß der Herausgeber die zahlreichen Handschriften (nicht bekannt, aber von unbedeutendem Werthe ist die Rheinauer, jetzt Zürcher LIII saec. XII; nicht erwähnt die von Grosse beschriebene Trierer und die von Deyks beschriebene Münsterer) auf zwei Ueberlieferungen zurückführt, deren eine, dem Scholiasten unbekannte (?), in dem schon von Lindenbrog benutzten Puteanus (P), und deren andere in einem Bambergensis (B) am reinsten erhalten ist. Lesarten anderer Handschriften werden theils mit besondern Zeichen, theils unter dem Collectivzeichen M = mittelalterliche Vulgata mitgetheilt; die des von H. Hagen verglichenen Berners, und Nachträge zu dem Roffensis im Anhange p. 284—304. Mehr als geschehen ist, konnte der Herausgeber zur Vervollständigung der adnotatio aus den Scholien ziehen: z. B. bestätigt 1, 64 arto statt arce auch der Schol. zu 7, 344; Cthonius 2, 538 derselbe zu 3, 285; deire (P, sic!) 2, 551 statt prodire derselbe durch seine Erklärung de iugis ire.

Die Vereinfachung des handschriftlichen Apparates gestattete dem Herausgeber, in der Anführung der Conjecturen früherer Philologen, auch wenn sie nicht gerade wahrscheinlich sind, um so vollständiger zu sein, so daß der Leser die bisherigen Leistungen für Kritik, darunter treffliche Marginalien von Bentley und Lachmann, beisammen findet und der älteren Ausgabe entrathen kann. Weniges nur dürfte hier dem Herausgeber entgangen sein, wie 2, 171. 348 iubent, diras von Meursius, 6, 25. 269 Titania, vultus von Heinsius, 2, 47 pristes von Gronov, 6, 496 actu von Grävius, sowie Anderes von Delrio u. s. w. Während daher durch die methodische Ausbeutung des verbesserten Apparates, durch Sammlung und Verwerthung zerstreuter und bisher unbekannt gebliebener oder nicht nach Gebühr gewürdigter Beiträge zur Kritik, endlich durch die Vergleichung der neu gesammelten testes, auctores, imitatores der Text unzweifelhaft bedeutend gewonnen hat (vgl. 1, 18. 22. 23. 45 u. s. w.), ist der Herausgeber in der Aufnahme eigener Verbesserungen sehr behutsam gewesen. Von den drei des ersten Buches (Orthographika und Interpunctionsveränderungen abgerechnet) ist diva für digna 1, 87 schon von Meursius exerc. crit. 3, 14 vorweggenommen; verbum 1, 291 statt verum fast evident, ostro tinctos 1, 517 statt tenues ansprechend, aber zweifelhaft. Wir wünschen, daß die Fortsetzung nicht zu lange auf sich warten lasse. W.

Zeitschrift für die österr. Gymnasien. Redd.: J. G. Seidl, F. Hochegger, J. Vahlen. 21. Jahrg. 7. Heft.

Inh.: J. Ptaschnik, die Centuriatgesetze von 305 u. 415 u. c. — Caesaris comm. de bello gallico, von Krauer, 7. Aufl., bes. von W. Dittenberger. Angez. von L. Bielhaber. — Horatius rec. Bentley. Ed. 3. Angez. von J. Schmidt. — Fernere Besprechungen, Miscellen, Verordnungen ꝛc.

Tidskrift for Philologi og Pædagogik. 9. Jahrg. 1. Heft.

Inh.: A. S. Wesenberg, emendatiunculae Livianae. I. — C. Fogh, er Latinskolen vor høieste almindelige Dannelsesanstalt. — C. Berg, tillægsbemærkning af et Redaktionsmedlem til foregaaende Afhandling. — Kleinere Beiträge u. Besprechungen.

Pädagogisches Archiv. Hrsg. von W. Langbein. 12. Jahrg. Nr. 8.

Inh.: Ad. Zinzow, Vineta und Palmatoke, der nordische Tell.

Leipziger Blätter für Pädagogik. Hrsg. vom pädag. Vereine zu Leipzig. 4. Bd. 5. Heft.

Inh.: Denkfreiheit und Schule. — Der allgemeine deutsche Lehrerverein. — In wieweit und auf welche Weise hat die Volksschule den vielfach an sie gestellten Forderungen Rechnung zu tragen, und Anthropologie, Gesundheitslehre, Gesetzeskunde und Volkswirth-

schaftslehre, Chemie und Technologie, Waarenkunde, Haus- und Landwirthschaftslehre ꝛc. in ihren Lehrplan mit Beschränkung anderer Unterrichtsgegenstände aufzunehmen?

Alterthumskunde.

Περὶ τῶν ἀρχαίων Κυπρίων ὑπὸ Ἱερων. Μυριανθέως. Ἔκδοσις δευτέρα. Athen, 1869. (XVI, 87 S. 8.)

Während sonst die zweite Ausgabe eines Buches, falls sie überhaupt der ersten gegenüber Veränderungen erfahren hat, eine vermehrte und namentlich verbesserte zu sein pflegt, ist bei dem vorliegenden Schriftchen, laut der auf einem angehängten Blatte enthaltenen „Benachrichtigung" der Leser durch den Verfasser, der umgekehrte Fall eingetreten: während die unter der Aufsicht des damaligen Professors der Theologie an der Universität Athen, jetzigen Erzbischofs von Mantineia, Theokletos Bimpos, gedruckte erste Ausgabe (die uns nicht zu Gesicht gekommen ist) einen Umfang von acht Bogen, gutes Papier und sehr wenige Druckfehler hatte, ist die vorliegende zweite, deren Drucklegung die Druckerei von A. Ktenas und S. Oikonomos in Athen allein besorgt hat, auf sechs Bogen mittelmäßigen Papiers zusammengedrängt und wimmelt in der That im Texte wie in den unter dem Texte stehenden Anmerkungen von Druckfehlern, von denen nur ein sehr kleiner Bruchtheil auf dem angehängten Blatte corrigiert ist. Wir bedauern diesen Unfall, der das Schriftchen betroffen hat, um so mehr, als dasselbe von der Gelehrsamkeit des Verf.'s und dessen Vertrautheit mit den Forschungen der deutschen und französischen Gelehrten, insbesondere auf dem Gebiete der orientalischen Alterthumswissenschaft, ein ehrenvolles Zeugniß ablegt, wenn wir auch die Ansicht, zu deren Vertretung die kleine Schrift geschrieben ist, nicht als die richtige anerkennen können. Der Verf. sucht nämlich nachzuweisen, daß die ältesten Bewohner der Insel Kypros nicht semitischen, sondern arischen Ursprungs gewesen seien, Pelasgoleleger, oder, wie er sie anderwärts nennt, Karier (die nach seiner Ansicht ein Theil der pelasgolelegischen Stämme Kleinasiens und mit den Kitim der Volkertafel der Genesis identisch sind) und Jonier: zu diesen seien erst Phönikier, dann hellenische Colonien aus Attika und aus dem Peloponnes hinzugekommen. Zum Beweis für diese Annahme betrachtet der Verf. zunächst die Völker- und Ortsnamen, welche uns auf der Insel begegnen, sodann die Gottheiten, deren Cult auf der Insel durch Schriftsteller oder Inschriften bezeugt wird, endlich die Denkmäler, d. h. die in der eigenthümlich kyprischen Schrift und Sprache abgefaßten Inschriften und die Münzen, während von den Denkmälern der Architektur und Plastik nur die von Menschenhand bearbeiteten Felsgrotten am Schlusse (S. 82) kurz erwähnt werden. Was die ethnographischen Ansichten des Verf.'s anlangt, so ist vor allen seine Bezeichnung der Karer als eines arischen Stammes sehr bedenklich: wenn wir auch eine starke Beimischung arischer (wahrscheinlich lelegischer) Elemente bei denselben zugeben können, so scheint es doch nach Lassen's Untersuchungen (Zeitschrift der D. Morgenl. Ges. Bd. X, S. 380 ff.) kaum zweifelhaft, daß der Haupt- und Grundbestandtheil dieses Volkes *semitischen* Ursprungs war. Auch dürfte der vom Verf. gebrauchte Ausdruck „pelasgolelegische Stämme" und die Identificierung derselben mit den Joniern schwerlich allseitige Zustimmung finden. Wenn der Verf. sodann großes Gewicht auf die Herleitung der Kitim von Javan in der Völkertafel der Genesis legt, so steht dem gegenüber, daß er selbst Kitim als eine echt *phönikische* Stadt bezeichnet (S. 71: *ἐν Κιτίῳ, τῇ ἰσχυροτάτῃ καὶ γνησιωτάτῃ ἐπὶ τῆς Κύπρου φοινικικῇ πόλει*). In Bezug auf die griechischen Gottheiten, deren Cult uns auf Kypros begegnet, glauben wir, daß dieselben theils erst von den griechischen Ansiedlern eingeführt (so Zeus, Hera, Athene, Demeter u. A.), theils in Folge der fortschreitenden Gräcisierung der Insel aus ursprünglich semitischen in hellenische umgewandelt worden sind: so namentlich die Hauptgottheit der Insel, die Aphrodite, deren arischen Ursprung zu erweisen der Verf. (S. 61 ff.) sich, wie wir glauben, vergeblich bemüht; einige mögen auch phrygischen oder lydischen Ursprungs sein, wie die Kybele und der in so vielen kyprischen Städten verehrte Apollon Hylates. Was endlich die kyprische Sprache und Schrift anlangt, so überlassen wir die Ansicht des Verf.'s, welche dahin geht, daß die von der Westküste Kleinasiens gekommenen ersten Bewohner der Insel einen noch unausgebildeten arischen Dialekt mitgebracht haben, welcher bei seiner Ausbildung auf der Insel einige phönikische, assyrische und ägyptische Elemente angenommen habe (S. 76), den vergleichenden Sprachforschern, welche zur Lösung der durch jene kyprischen Inschriften aufgegebenen Räthsel Lust und Beruf haben, zur Beurtheilung. Bu.

Kunstgeschichte.

Denkmale der Geschichte und Kunst der freien Hansestadt Bremen Herausgeg. von der Abtheilung des Künstler-Vereins für Bremische Geschichte und Alterthümer. 2. Abth. Episoden aus der Cultur- und Kunstgeschichte Bremens von J. G. Kohl. Bremen, 1870. Müller. (X, 162 S. u. 18 Taff. 4.) 12 Thlr. (Subscr.-Pr. 10 Thlr.)

Nachdem das große Gebäude der allgemeinen Kunstgeschichte vor einigen Jahrzehnten durch Kugler und Schnaase zuerst aufgebaut worden ist, kann ein weiterer Ausbau desselben nur auf Grund vieler Einzeluntersuchungen geschehen, welche das Resultat eingehendster Forschungen über kleine, bestimmt abgegrenzte Gebiete dieser Wissenschaft sind. Dieselben müssen dann von Zeit zu Zeit von Männern, welche den weitesten Ueberblick über das ganze Gebiet haben, in dasselbe hinein gearbeitet werden. Doch ist nöthig, daß auch die Arbeiter von Monographien eine allgemeine Uebersicht über das ganze Gebiet ihrer Wissenschaft, davon sie ein Feld bearbeiten, haben, damit sie den richtigen Standpunkt des Einzelnen, seinen Werth für das Ganze erkennen. Wenn dann mehre solcher Monographien, welche mit Rücksicht auf einander verfaßt sind, zu einem Ganzen verbunden werden, welches uns eine Schilderung der gesammten Cultur eines für die allgemeine Geschichte wichtigen Ortes giebt, so ist das gewiß ein sehr verdienstvolles Unternehmen. Ein solches Werk giebt ein Bild von der historischen Entwicklung der Stadt oder des Landes nach allen Richtungen, und damit zugleich den Standpunkt für den wahren Fortschritt in Gegenwart und Zukunft, ist daher ein wesentliches Mittel, um die Erhaltung der historischen Denkmale, welche die schnell dahin eilende Neuzeit so gern geneigt ist zu zerstören, zu sichern, ist das werthvollste Material für Bearbeitung der allgemeinen Kunst- und Culturgeschichte und erregt und befestigt das Interesse und die Liebe für das Vaterland. Als Muster eines solchen Monographien-Cyclus besitzen wir das Werk von Essenwein über Krakau. Demselben schließt sich die oben genannte Publication des Vereins für Bremische Geschichte und Alterthümer an. Vereine für Alterthümer und Geschichte giebt es in den verschiedensten Orten. Ihre Mitglieder sind oft sehr thätig für Erforschung einzelner Verhältnisse ihres engern Vaterlandes. Aber meist arbeitet jeder Einzelne für sich, ohne Hinblick auf ein Ganzes. Der Bremische Verein hingegen gehört zu den wenigen, welche ein bestimmtes, größeres und schönes Ziel sich gesetzt haben und keine Mühe zu Erreichung desselben scheuen. Neben den Bremischen Jahrbüchern, davon bereits 4 Bände erschienen sind, und welche eine große Anzahl in sich abgeschlossener, mit einander aber nicht im Zusammenhang stehender Abhandlungen zur Geschichte Bremens enthalten, publiciert er auch „Denkmale der Geschichte und Kunst", davon soeben der zweite Band vorliegt. Während der erste Band eine von guten Abbildungen begleitete Beschreibung des Rathhauses von Bremen enthält (eine

interessante Geschichte dieses Bandes befindet sich Bd. II S. 1—13 der Bremischen Jahrbücher), der dritte die Kirchen behandeln wird, beschäftigt sich der zweite Band, nach einer Einleitung über die im Mittelalter in Bremen zur Disposition stehenden Baumaterialien, mit der Geschichte der Befestigung Bremens, mit seiner Privat-Architektur, mit der Geschichte einzelner bedeutender Gebäude, des Costüms ꝛc. Die ganze Arbeit ist eine sehr fleißige und höchst verdienstvolle und beruht auf eingehendem Studium aller localen Hülfsmittel. Daß einzelne Pläne, welche zum vollen Verständniß der alten Befestigungen nöthig sind, fehlen, kleine Irrthümer, meist eine Folge der mangelnden Kenntniß der Technik in der Kunst und der analogen Verhältnisse an anderen Orten, daß das Ganze nicht die Würde wissenschaftlicher Darstellung hat und zu weitschweifig ist, wird die Brauchbarkeit des schönen Werkes nicht wesentlich beeinträchtigen. Es ist in demselben ein höchst werthvolles Material für die allgemeine Culturgeschichte niedergelegt, welches fleißigster Benutzung, auch bei Bearbeitung anderer deutscher Städte, namentlich der ehemaligen Mitglieder der Hansa, bestens empfohlen werden kann. Besonders interessant ist die Geschichte der Wohnhaus-Architektur, welche von den meisten Kunsthistorikern bisher viel zu sehr vernachlässigt worden ist. Wir sind daher dem Verein, dem Vers. und dem Verleger für Publication dieses kostbaren Werkes zu großem Dank verpflichtet.

Vermischtes.

Grundlinien einer decimalen Münzordnung des Norddeutschen Bundes. Berlin, 1870. Habel. (18 S. kl. 4.)

Ein Vorschlag zur Einführung einer decimalen Münzeintheilung mit Zugrundelegung von 1/10 Krone oder 1 Gramm feines Gold als Münzeinheit und eines Werthverhältnisses des Silbers zum Golde wie 15,625 : 1 (32 Silberthaler auf das feine Pfund). Der Vers. beschränkt sich dabei fast nur auf die calculatorische Seite der Aufgabe, d. h. auf eine Ausrechnung des Feingehalts und Schrotes der projectierten Münzen und ihres übrigens keineswegs besonders einfachen Verhältnisses zu dem gegenwärtigen Münzfuße. Die eigentlich controversen und schwierigen Punkte der Frage werden nicht erörtert und in Betreff der Währung wird nur ohne weitere Motivierung empfohlen, daß man den Contrahenten gesetzlich freistellen solle, ob Zahlungen in Gold oder in Silber zu leisten seien. Bei der Aufbringung von Goldkronenwerthen durch Silber soll aber ein gesetzliches Agio von 10 Procent berechnet werden. — Daß mit derartigen unbegründeten und unklaren Vorschlägen die Frage nicht gefördert wird, liegt auf der Hand.

Jüdische Zeitschrift f. Wissenschaft u. Leben. Hrsg. von Abrah. Geiger. 8. Jahrg. 2-3. Heft.

Inh.: Von der Synode bis zur vertagten Synode. — Synodalarbeiten über die das Ehegebiet betreffenden Vorschläge. — Zunz, Analekten. — Die Säule des Mesa. — M. Steinschneider, das Königsbuch des Kalonymos. — Die Wiederholung in Genesis Cap. 24. — Rosenberg u. Kohler, das Targum zur Chronik. (Forts.) — Noch ein Wort über den Hebräerbrief. — Recensionen, Umschau, Aus Briefen.

Altpreuß. Monatsschrift. Hrsg. von R. Reicke und E. Wichert. 7. Bd. 5-6. Heft.

Inh.: E. Arnoldt, Kant's transscendentale Idealität des Raumes und der Zeit. Für Kant gegen Trendelenburg. 2. — M. Töppen, topographisch-statistische Mittheilungen über die Domänen-Vorwerke des deutschen Ordens in Preußen. — E. Parey, Meinhard von Querfurt, der Erbauer der Deiche in den Weichsel-Nogat-Niederungen. — Gisevius, Erinnerung an eine seltene Jagd auf dem Teiche bei Splitter. — M. Curtze, über einige bis jetzt unbekannte gedruckte Schriften des Domenico Maria Novara da Ferrara. — R. Bergau, ein Schrotblatt der v. Wallenrodtschen Bibliothek zu Königsberg. — Ad. Rogge, die ältesten Kirchen in Nataugen. — O. Ungewitter, Gottfried Döring. — Politische Poesien aus Poln. Preußen, den Jahren 1697—1707 angehörig; mitgeth. von X. Froelich. — Kritiken u. Referate, Mittheilungen u. Anhang.

Militärische Blätter. XXIV. Bd. 2-3. Heft.

Inh.: Kurze Uebersicht des Feldzuges von 1870 bis 2. September. — Ueber Panzerboote auf Flüssen, speciell auf dem Rhein. — Vom süd-amerikanischen Kriegsschauplatz. — Ueber Brigadebatterien, ein Beitrag zur zukünftigen Taktik der Feldartillerie. 2. — Streifzüge im Gebiet der Sattelkunst. 3. — Der neue Schmidt'sche Sattel. — Französische Berichte über die Schlachten bei Leipzig. — Die neuesten Reductionen in der italienischen Armee. — Ueber den Hitzschlag auf Märschen. — Vergleich des schwedischen und französischen Pulvers mit bes. Beziehung auf die Schießversuche in Finspong. — Die längsten und schnellsten Märsche aller Zeiten. 1. — Literatur, Kleine Mittheilungen.

Die Grenzboten. Red.: A. Dove. Nr. 45.

Inh.: Der Sturz des Cäsarismus. — Die Verwaltungsrechtspflege in Elsaß-Lothringen. — Die Befreiung junger Theologen vom Militärdienst. — Die fremden Kunstschätze in Paris in den J. 1815 u. 70. — Vom württemb. Landtag. — Kriegsbericht: Metz und Bazaine. — Bericht der Münchener historischen Commission.

Allgem. Zeitung. Beilage. Nr. 296—302.

Inh.: Die Geschichte des Teufels, von G. Rosskoff. — Aus China. — Die Thätigkeit der Johanniter im Felde. — Der Cardinal-Erzbischof von Pisa. — Zur Farben- u. Titelfrage. — Zur kathol. Bewegung. — Ein Blick auf die Territorialverhältnisse im Elsaß. — Klein-Paris in London. — Baltische Briefe. 3. — Aus dem schönen Elsaß. 2. — Die Vertagung des Concils. — H. Freih. v. Maltzan, aus dem Reich des Khedive. — Ueber Hans Holbein's Jugend-Arbeiten. — Zur röm. Frage. — Der Franz-Joseph Fjord in Grönland. — Ungleiche Heirathen im engl. Königshause.

Beilage des K. Preuß. Staats-Anzeigers. Nr. 44.

Inh.: Chronik des deutsch-franz. Krieges 1870. — Vor 57 Jahren. — Friedrich Wilhelm III in der patriot. Poesie seiner Zeit. 3. 4. — Eine Stimme aus Hannover. — Frankreichs Seemacht. — Die Landwirthschaft des Elsaß. 2. — Die Mundarten Frankreichs. 3. — Unterirdische Flüsse in Norddeutschland. — Shakespeare auf der Berliner Bühne. — Die 47. Kunstausstellung in Berlin. 4.

Siebenbürgisch-deutsches Wochenblatt. Nr. 43.

Inh.: Wochenschau. — Der Reichstag in Pest. — Der Ausgangspunkt für die Verfassung des künftigen Deutschland. — Kriegschronik vom 14—21. October. — Gesetzartikel über die Regelung der Municipien. (Forts.) — Ein moderner Hans Sachs. — Graf Bismarck. (Forts.) — Aufruf zur Subscription von Gründungsantheilen der in Hermannstadt zu errichtenden Bodenkreditanstalt. — Aufforderung desgl. — Warum lesen unsere Bauern so wenig? — Assecuranzwesen in Siebenbürgen. — Verschiedenes.

Illustrirte Zeitung. Nr. 1427.

Inh.: Karl Twesten. — Kriegschronik, Wochenschau ꝛc. — Jules Favre. — Die Einnahme von Rom. — Die Schlacht von Beaumont am 30. August. — Die Capitulation von Strasburg. — Die franz. Operationen in der Nordsee. — Das 25jähr. Jubelfest der Deutschen Morgenländ. Gesellschaft.

Unsere Zeit. Hrsg. von Rud. Gottschall. N. F. 6. Jahrg. 2. Heft.

Inh.: H. Bartling, die provisorische Regierung in Frankreich von 1870. 1. — Das ökumen. Concil im J. 1870. 2. — Die Wiedererwerbung Luxemburgs für Deutschland. — K. Ruß, naturgeschichtliche Skizzen: 1) Das Menschliche im Thiere; 2) Fortschritt und Entwickelung in den Gewohnheiten der Thiere; 3) Charakterzüge überseeischer Prachtfinken. — Nekrolog. (Johann Karl Eduard Schwarz.) — Theatralische Revue.

Blätter f. liter. Unterhaltung. Hrsg. v. Rud. Gottschall. Nr. 45.

Inh.: R. Gottschall, neue Romane. — R. Doehn, Volkszahl u. Sprachgebiet der Deutschen. — Ad. Laun, heimische u. fremde Dichtungen. — Feuilleton: Englische Urtheile über neue Erscheinungen der deutschen Literatur. — Bibliographie.

Magazin für die Literatur des Auslandes. Nr. 45.

Inh.: Aufruf zur Herstellung des Straßburger Münsters. — Zur Geschichte der Französirungsversuche im Elsaß. 1. — Die deutsche Frage. — Unser wiedergewonnenes Land. — Ein Balte über die neue preuß.-deutsche Staatskunst. — Deutschfeindl. Hetzereien der russ. Tagespresse. — Englands Politik in den J. 1795 u. 96. — Zur Geschichte des demekrat. Regiments in Frankreich. Nach H. v. Sybel. — Alpenzauber u. Ital. Gebilde. — Kl. Revue, Sprechsaal.

Europa. Nr. 45.

Inh.: Zwei französ. Festungen. (Bitsch und Verdun.) — Deutschlands Balladensänger. (Löwe.) 2. — Eine röm. Jesuitenburg. — Am rothen Strome. — Die Blinden der Käferwelt. — Chronik: Literatur, Kunst, Musik, Theater.

Gartenlaube. Nr. 45.

Inh.: C. Werner, Hermann. — G. Horn, auf dem Observatorium vor Metz. — L. Pitsch, in den Schloßräumen Ludwig's des Vierzehnten. — Brehm, Taubenhöhlen im Karst. — W. v. Hillern, aus eigener Kraft. (Forts.) — Blätter und Blüthen.

Daheim. 1871. Nr. 6.

Inh: Der Commandeur der Ostpreußen. — H. Tharau, Amata. (Forts.) — H. Blum, die Helfer auf dem Schlachtfeld u. ein Sonntag im Großen Hauptquartier. — Unsere gefallenen Helden. 3. — K. Stieler, die Uebergabe von Straßburg. — E. Frommel, Feldpredigt beim Einzug der deutschen Truppen in Straßburg. — Am Familientische.

---

* *

Buch der Welt. 1871. Nr. 15.

Inh.: S. Junghans, Napoleon auf Wilhelmshöhe. — F. Pflug, der Bauernkaiser. (Forts.) — B. Auerbach, Kampftage vor Straßburg. — Fr. Maurer, die deutsche u. franz. Artillerie der Gegenwart. (Forts.) — F. Pflug, die Belagerung von Paris. — Die modernen Festungen. (Forts.) — F. Pflug, die Schlacht bei Wörth. (Schl.) — Aus allen Welttheilen.

Berliner Revue. 63. Bd. 3. Heft.

Inh.: Wochenschau. — Fr. v. Krane, die Nachbarhäuser. (Forts.) — Der dritte Pariser Friede. 1. — Eisenbahn-Differenzialtarif. 1. — Ueber Wesen u. Entwickelung der Kunst. 2. — Das Staatenhaus in der Reichsverfassung von 1849 u. in der Unionsverfassung von 1850. 1. — Literarisches.

Das Ausland. Nr. 44.

Inh.: Ueber die Anfänge der geist. u. sittl. Entwicklung des menschl. Geschlechtes. 1. Die ersten religiösen Regungen. — Das Gesetz der Handelskrisen und der allgem. Productionsbewegung, namentlich in England. — Ein Samojedenhaushalt in St. Petersburg. — H. Baumhauer, die neueren chem. Theorien. — F. Unger's Geologie der europ. Nadelhölzer. — Landschaften der westl. Pyrenäen. — Lufttemperaturen auf mäßigen Höhen über dem Boden. — Oeffentl. Bäder in den V. Staaten von NAmerika. — Miscellen.

Die Natur. Hrsg. von O. Ule u. K. Müller. Nr. 45.

Inh.: K. Müller, die Wechselbefruchtung bei den Pflanzen. 2. — O. Ule, die Paradiesvögel. 1. — Th. Gerding, über Gasbeleuchtung. 3. Torfgas; 4. Oel- und Thrangas.

Ausführlichere Kritiken

erschienen über:

Allmers, Schlendertage. (Von E. v. L.: Philol. Anz. 8.)
Badham, adhortatio. (Ebend.)
Bentley, Horaz. 1. (Von J. Schmidt: Z. f. d. östr. Gymn. 7.)
Böckh, Volkszahl. (Von a/D.: Grenzb. 44.)
Busch, Mormonen. (Von R. Döhn: Bl. f. l. U. 44.)
Carlberg, Gesangskunst. (A. musik. Z. 42 f.)
Dittenberger, Caesar B. G. (Von L. Vielhaber: Z. f. d. östr. G. 7.)
Frantz, Naturlehre des Staats. (Südd. Presse 248 f.)
Geiger, Studium der hebr. Sprache. (Von Dr. J. Auerbach: Geiger's Z. 2-3.)
v. Hartmann, Philosophie des U. (G. g. A. 41 f.)
Haym, romant. Schule. (N. ev. KZ. 42.)
Hennig, de Iphig. Aul. (Von O. Hense: Philol. Anz. 8.)
v. Herwerden, animadv. philol. ad Theognidem. (Ebd.)
Kirchhoff, Beiträge [Programm]. (Von J.: Ebd.)
LaRoche, hom. Untersuchungen. (Von L. G.: Ebd.)
v. Lichtenfels, über einige Fragen des Binnenversicherungsrechts. (Von Dr. A. St.: A. östr. Ger.-Z. 77.)
Mangin, poisons. (Von Th. Husemann: G. g. A. 40.)
v. d. Mey, studia Theogn. (Philol. Anz. 8.)
Overbeck, Plastik. (Von O. Benndorf: G. g. A. 40.)
Panstenographikon. (Von A. Kißner: Altpr. Mschr. 5-6.)
Reis, Physik. (Von Kießling: Rhein. Bl. 6.)
Ribbeck, latein. Partikeln. (Philol. Anz. 8.)
Schmiedl, Studien. (Geiger's jüd. Z. 2-3.)
Schneemann, test. Irenaei. (Von F. Brandes: G. g. A. 40.)
Stahl, histor. Bilder. (Von Gottschall: Bl. f. l. U. 44.)
Steichele, Augsburg. (Von † †: A. Lit.-Z. 43.)
Stein, talm. Terminologie. (Geiger's Z. 2-3.)
Steinbacher, Frauenkrankheiten. (Von Kormann: Schmidt's Jahrb. d. Med. 10.)
Vering, Privatrecht. (Von Dr. Fösser: A. Lit.-Z. 43.)
Wackernagel, voces v. a. (Von R. Heinzel: Z. f. d. ö. G. 7.)
Westphal, griech. Grammatik. I. 1. (Philol. Anz. 8.)
Zupitza, Kemen.'s Dietrich. (Von R. Heinzel: Z. f. d. ö. G. 7.)

Wichtigere Werke der ausländischen Literatur.

Italienische.

Brémond, le double coeu. Histoire galante. Réimpression textuelle de l'édition de 1679, avec une notice bibliographique. (VI, 83 p. 8.) Torino. L. 7.
Capecelatro, Fr., storia di Napoli a miglior lezione ridotta dal Prof. Pier L. Donini. Vol. II. (246 p. 8.) Torino.
Cappello, B., lettere; tratte dagli originali che sono nell'Archivio governativo di Parma. (XX, 108 p. 8.) Bologna. L. 4.
Carrara, Fr., esposizione dei delitti in specie; parte speciale del programma del corso di diritto criminale. Con aggiunta di note per uso della pratica forense. Vol. VII ed ultimo. (632 p. 8.) Lucca. L. 5.
Castello Castelli, i Guelfi e i Ghibellini in Bergamo; cronaca delle cose occorse in Bergamo negli anni 1378—1407 e Cronaca anonima di Bergamo degli anni 1402—1484, pubblicate con prefazione e note dal cav. can. Gio. Finazzi. (XXXVI, 316 p. 8.) Bergamo. L. 7,50.
Franciosi, Prof. Gio., le ragioni supreme della istoria secondo la mente di Dante Alighieri. (208 p. 16.) Modena.
Gar, T., la strage di S. Bartolomeo. Monografia storico-critica con introduzione ed aggiunta di documenti inediti tratti dall'Archivio generale di Venezia. (130 p. 8.) Venezia. L. 2.
Guarnieri, Arm., otto anni di Storia militare in Italia. 1859—1866. fase. XXI. (p. 641—672. 8.) Firenze. L. 1.
Lavarino, Fr., la logica e la filosofia del conte Terenzio Mamiani. (39 p. 8.)
Secchi, P. A., descrizione del meteorografo dell'osservatorio del Collegio romano. (96 p. 8.) Roma.
— sull'eclisse totale del sole che avrà luogo ai 22 die. 1870. Notizie ed istruzioni. (36 p. 8. con tre carte.) Milano. L. 1,25.
Tommasi, Cav. G. M., sull'esercito italiano. Pensieri e considerazioni. (42 p. 8.) Cortona.
Torelli, L., la questione del potere temporale del Papa considerata nel 1845, nel 1853 e nel 1870. (54 p. 8.) Venezia. L. 0,75.

Antiquarische Kataloge.

(Mitgetheilt von der Antiquariats-Buchhandlung Kirchhoff u. Wigand.)

Asher u. Co. in Berlin. Nr. 98. Theologie, Alterthumskunde, Geschichte, Orientalia ꝛc.
Beck'sche Buchhandlg. in Nördlingen. Nr. 102. Vermischtes. Nr. 103. Rechts- und Staatswissenschaften.
Bielefeld's Buchh. in Carlsruhe. Nr. 11. Theologie. Nr. 12. Mathematik und Astronomie.
Kampffmeyer in Berlin. Nr. 177. Theologie. Nr. 178. Philologie und Alterthumswissenschaft.
Müller, Fred., in Amsterdam. Nr. 4. Vermischtes. Nr. 16. Werke über Rußland.
Seligsberg in Bayreuth. Nr. 124. Belletristik.

Nachrichten.

Professor Dr. Abicht an der Landesschule zu Pforta ist zum Director des Gymnasiums zu Oels in Schlesien ernannt worden.

Dem Professor Dr. P. Harum in Wien ist Titel und Charakter eines Sectionsraths verliehen worden.

Die Herren Petros Eustratiades, Ulrich Köhler und Stephanos Kumanides in Athen, und Herr John Muir in Edinburgh sind zu correspondirenden Mitgliedern der philos.-histor. Classe der k. Akademie der Wissenschaften zu Berlin erwählt worden.

Am 18. October † in Köln nach 40jähriger Wirksamkeit am dortigen Marcellengymnasium der durch seine Schriften über kirchliche Baukunst bekannte Johann Krenser.

Am 23. October † in Prag im Alter von 68 Jahren Dr. Karl Joseph Kreutzberg, bekannt durch seine statistischen und nationalökonomischen Schriften.

Erwiederungen.

Herrn M. K., welchem ohne Zweifel eine umfassendere Kenntniß der biblischen Ausdrucksweise zu Gebote steht, als mir, danke ich für den Nachweis der Stelle Offenb. Joh. 6, 14, wo sich auch im Lutherschen Texte der Ausdruck Buch findet. Was de Wette Jes. 34, 4 übersetzt, kann, da es sich um Leisewitz handelt, nicht in Betracht kommen, Luther aber hat a. a. O. „wie ein Brief." Leisewitz hat sonach den Ausdruck aus der Offenbarung genommen, hätte aber besser ein anderes Bild gewählt. Denn der Himmel kann wohl mit einem ausgespannten Tuche, nicht aber mit einem ausgespannten Pergamentstreifen verglichen werden. Da also das tertium comparationis lediglich in dem „sich zusammenrollen" liegt, so halte ich den Ausdruck auch jetzt noch, nicht, wie Herr M. K., für sehr bezeichnend, sondern mindestens für schwer verständlich.

A. S.

In Nr. 44, S. 1200 des Literarischen Centralblattes hat Herr Professor Müllenhoff in Berlin eine Erklärung abgegeben, welche dahin lautet, daß von seinem Namen in den Mittheilungen der Verlagsbuchhandlung B. G. Teubner Nr. 4. 1870, p. 57 in durchaus unberechtigter Weise Gebrauch gemacht worden sei. Hierauf erlaubt sich Unterzeichneter zunächst als Erwiderung, dem Herrn Professor Müllenhoff folgenden Brief vorzulegen:

Berlin, 14. Juni 1870.

Hochgeehrter Herr!

Gleich nach Empfang Ihres Manuscriptes habe ich mit Herrn Professor Müllenhoff Rücksprache genommen; derselbe war ganz damit einverstanden eine Auswahl der Gedichte Walthers von der Vogelweide für höhere Lehranstalten herauszugeben und billigt auch die

von Ihnen getroffene Auswahl, allein den beigegebenen Noten sowie auch dem Glossar stimmte er nicht zu. In Bezug auf die ersteren meinte er, daß dieselben für die Schule zu viel geben und dem Lehrer demnach nur wenig zur Erklärung übrig bliebe, das Glossar aufzunehmen rieth er entschieden ab, da das von Martin bearbeitete dem Bedürfnisse wohl ganz entspräche und sich auch für weitere Dichtungen gut erweitern lasse.

Ich erlaube mir nun auf Professor Müllenhoff's Rath den Vorschlag zu machen, den von Ihnen ausgewählten Text mit der Einleitung allein zu drucken. Den Verlag dieser Ausgabe würde ich gern übernehmen und zwar füge ich die Bedingungen hier gleich bei 2c.

Hochachtungsvoll ergebenst
H. Reimer.

Ob nun der Herausgeber der „Auswahl 2c." berechtigt gewesen sei, zu erklären, daß der Text, was die Wahl der Gedichte betrifft, die Billigung des Herrn Professor Müllenhoff in Berlin gefunden habe, das zu entscheiden überlasse ich dem Leser vorstehenden Briefes. Daß der Herausgeber habe wissen können, Herr Prof. M. habe seine Arbeit keineswegs empfehlenswerth gefunden, wird derselbe nun wohl nicht mehr behaupten wollen. Daß Herr Prof. M. das Erscheinen der Auswahl der Gedichte 2c. im Verlage einer angesehenen Buchhandlung verhindert habe, ist um so mehr unwahr, als ja Herr Reimer, der Inhaber jener Buchhandlung, ausdrücklich erklärt, er wolle gerade auf Herrn Professor Müllenhoff's Rath gern das Büchlein in Verlag nehmen, und auch die von dem genannten Herrn gemachten Vorschläge bezüglich der Verlagsbedingungen recht annehmbare sind. Wenn der Herr Professor auch jetzt noch bei seiner in der Erklärung gemachten Aussage bleibt, so stehen sich in dieser Hinsicht zwei Behauptungen gegenüber, die des Herrn Professors und die des Herrn Reimer, und es kann nur gesagt werden: „entweder ist der Herr Professor von so kurzem Gedächtnisse, daß er vergessen hat, welchen Rath er um die Zeit des 14. Juni cr. Herrn Reimer ertheilt habe, oder letzterer hat dem Herausgeber gegenüber die Unwahrheit geredet und sich auf Herrn Prof. M. berufen, ohne denselben gesprochen zu haben." Letzteres ist aber nicht der Fall, da es der Herr Prof. ja selbst zugiebt. Aber sehr unwahrscheinlich ist ferner, daß Herr Reimer den Verlag des Büchleins gern sollte haben übernehmen wollen, trotzdem Herr Prof. M. entschieden davon abgerathen; es wäre das doch dem Interesse des Herrn Reimer entschieden entgegen gewesen. Und in diesem Punkte wird mir wohl jeder unparteiische Leser des Briefes zugestehen müssen, daß Herr Prof. M. sich entweder anderer Worte bedient, als er dem Herrn Reimer habe sagen wollen, oder er habe eben, wie schon gesagt wurde, jetzt, am 16. October 1870, gänzlich vergessen, was er am 12. oder 13. Juni 1870 Herrn Reimer gerathen.

Wenn Herr Professor M. weiterhin behauptet, er habe vom Erscheinen der „Auswahl 2c." deshalb abgerathen, weil ihn schon eine flüchtige Ansicht belehrt habe, daß dem Herausgeber selbst die Kenntniß elementarer Dinge der deutschen Grammatik abginge, so kann sich das nur auf die Noten und das Glossar beziehen; denn das Erscheinen des Textes hat der Herr Professor, wie wir gesehen haben, gerade gerathen. Aber auch inbetreff der Noten und des Glossars hat der Herr Professor M. nicht Weglassung angerathen, weil sie Unrichtiges oder gar Falsches enthielten, sondern nur, weil sie zu viel böten oder neben dem Glossar von Martin, das schon in gleichem Verlage erschienen war, entbehrlich seien. Nur aus dem Grunde eben, daß der Herausgeber gerade die Noten und das Glossar auf den Rath anderer Männer, die das Bedürfniß einer Schule wohl besser kennen, aufgenommen wissen wollte, ging er auch von dem Plane ab, die Auswahl in der Weidmannschen Verlagshandlung erscheinen zu lassen.

Rössel, den 24. October 1870.

Dr. Schulz, Gymnasial-Oberlehrer.

Berichtigungen zu Bruhns' logarithm.-trigonom. Handbuch, erschienen 1870 bei Bernhard Tauchnitz in Leipzig.

Log. sin 29°53'0" lies 9·6974347 statt 9·9674347
" tg 26°30'20" " 9·6978417 " 9·9678417.

Ersterer Druckfehler ist von Herrn Director Åstrand in Bergen, letzterer von Herrn Dr. C. F. W. Peters in Altona gefunden und ist den genannten Herren der ausgesetzte Preis von je einem Friedrichsd'or für jede falsche Ziffer von der Verlagshandlung ausgezahlt worden. [237

Die Redaction richtet an die Herren Verleger wie Verfasser die Bitte, dafür Sorge tragen zu wollen, daß alle neuen Werke von wissenschaftlichem Gehalte (neue Auflagen können nur ausnahmsweise Berücksichtigung finden) ihr gleich nach dem Erscheinen zugesandt werden (Adr. Expedition des Meßkataloges, Eduard Avenarius); im Falle es gewünscht werden sollte, ist die Redaction, nach erfolgter Besprechung, zur Rücksendung derselben bereit. Zugleich erlaubt sie sich, an rechtzeitige Einsendung der Vorlesungsverzeichnisse und der Universitäts- wie Schulprogramme und der Dissertationen zu erinnern; auch bei diesen ist sie auf Verlangen zur Rücksendung erbötig. Zuverlässige Nachrichten in frankierten Briefen über erfolgte Anstellungen, Auszeichnungen und Todesfälle aus dem Kreise der Gelehrtenwelt werden mit Dank benutzt werden.

Literarische Anzeigen.

228] Verlag von F. A. Brockhaus in Leipzig.

Soeben erschien:

Griechenland

geographisch, geschichtlich und culturhistorisch

von den ältesten Zeiten bis auf die Gegenwart in Monographien dargestellt.

Separatausgabe aus der Allgemeinen Encyklopädie der Wissenschaften und Künste von Ersch und Gruber.

Herausgegeben von Hermann Brockhaus.

Acht Bände.

4. Geh. Jeder Band 3 Thlr. 25 Sgr.

Das Werk besteht aus achtzehn von den competentesten Fachgelehrten bearbeiteten Monographien, welche die Geschichte, Geographie, Sprache, Literatur, Religion, Kirche, bildende Kunst, Musik, Theater, Staats- und Privatalterthümer des alten und neuen Griechenland umfassen und in ihrer Vereinigung eine griechische Encyklopädie bilden, wie sie bisjetzt die Literatur keines Volkes aufzuweisen hat.

In allen Buchhandlungen ist ein **Prospect mit vollständigem Inhaltsverzeichniß** gratis zu haben und werden Bestellungen auf das ganze Werk wie auf einzelne Bände ausgeführt.

ERGÄNZUNGSBLATTER,

240] **1870, 2. Novemberheft. 6 Sgr.**

Geschichte: Der Decembermann und seine Mitschuldigen, von J. J. Honegger. — Das geschichtliche Verhältniss zwischen Deutschland u. Frankreich III, von Prof. Wegele. — Nekrolog.

Literatur: Beiträge zur neuesten vergleich. Sagenforschung I, von Dr. H. Ethé. — Nekrolog.

Kunst: Die Söhne J. Seb. Baehs. — Nekrolog.

Chemie: Färbekraft einiger Anilinfarbstoffe. — Das Feinen des Goldes. — Aethylidenchlorid. — Der Farbstoff der Curcumawurzel. — Nekrolog.

Astronomie: Nekrolog.

Physiologie und Medicin: Die Wundheilung, von Dr. Otto Barth. — Der elektrische Kugelsucher. — Lister's Verbandpflaster. — Die elektrische Durchleitung von Jod.

Mineralogie und Geologie: Coecolithen. — Nekrolog.

Volkswirthschaft: Die volkswirthschaftlichen Kräfte Russlands I, von Dr. Dühring. — Nekrolog.

Handel und Verkehr: Die Münzfrage nach dem Kriege, von A. Lammers. — Telegraphenstatistik.

Landwirthschaft: Die Düngerfrage I, von Prof. Birnbaum.

Kriegswesen: Militärische Beschreibung des Feldzugs 1870. I. Der Aufmarsch, von A. Niemann. — Nekrolog.

BIBLIOGRAPHISCHES INSTITUT in HILDBURGHAUSEN.

Verlagshandlung von **H. Ebeling & C. Plahn** in **Berlin.**

Soeben erschienen: [230

Aeschylus Prometheus für den Schulgebrauch erklärt von Dr. Ludw. Schmidt. 12½ Sgr.

Ciceronis Cato major de senectute für den Schulgebrauch erklärt von Dr. C. Meissner. 6 Sgr.

—, **Cato major** und **somnium Scipionis** von Demselben. 9 Sgr.

Homer's Ilias für den Schulgebrauch erklärt von Professor Jacob La Roche. Bd. I. Gesang 1—12. 1 Thlr. 7½ Sgr.

Daraus einzeln:

—, Theil I. Gesang 1—4. (15 Sgr.), Theil II. Gesang 5—8. (10 Sgr.), Theil III. Gesang 9—12 (12½ Sgr.).

—, Theil IV. Gesang 13—16. 15 Sgr.

Homeri Ilias recensuit J. La Roche. Pars I. Rhapsodia I—XII. 7½ Sgr.

Behringer, Edm. Prof. Dr., Krist und Heliand. Eine Studie. 20 Sgr.

Merzdorf, J. F. L. Theod. Dr. Der Mönch von Heilsbronn. Zum ersten Male vollständig herausgegeben. 2 Thlr. 10 Sgr.

Gleichzeitig erlauben wir uns die Aufmerksamkeit auf unser soeben ausgegebenes

Verzeichniss ausgewählter Werke unseres Verlages (September 1870) zu lenken. Dasselbe umschliesst die Fächer Philologie, Pädagogik, Theologie, Philosophie, und steht Interessenten auf directes geneigtes Begehren gratis zu Diensten. Jede Sortimentshandlung übernimmt die Lieferung unseres Verlages.

Berlin. Die Verlagshandlung **H. Ebeling & C. Plahn.**

Verlag von S. Hirzel in Leipzig. [235

Soeben erschien:

Logische Untersuchungen

von

Adolf Trendelenburg.

Dritte vermehrte Auflage.

2 Bände. gr. 8. Preis: 4 Thlr. 16 Sgr.

Wullenweber.

Trauerspiel in fünf Aufzügen

von

Heinrich Kruse.

8. Preis: 20 Sgr.

Verlag von **Friedrich Vieweg u. Sohn** in **Braunschweig.**

(Zu beziehen durch jede Buchhandlung.)

Maltzan, Heinrich Freiherr von, Adolph von Wrede's Reise in Hadhramaut, Beled Beny 'Yssà und Beled el Hadschar. Mit einer Einleitung, Anmerkungen und Erklärung der Inschrift von 'Obne. Nebst Karte und Facsimile der Inschrift von 'Obne. gr. 8. Fein Velinpapier. geh. Preis 2 Thlr. [223

Im Verlage von Hermann Costenoble in Jena erschien soeben:

Mährchen & Sagen

der

Nordamerikanischen Indianer.

Von

Karl Knortz,

Prof. an der Hochschule zu Oshkosh (Nordamerika).

Ein eleg. Band in 8°. Preis 1 Thlr. 20 Sgr. [233

Verlag von **Friedrich Vieweg u. Sohn** in **Braunschweig.**

224] (Zu beziehen durch jede Buchhandlung.)

Arnd, Eduard, Geschichte der französischen Revolution von 1789—1799. Sechs Theile in drei Bänden. Zweite wohlfeile Ausgabe. 8. Fein Velinpapier. geh. Preis 2 Thlr.

Antiquarischer Bücherverkehr.

Verzeichniss

des

Medicinischen Bücherlagers

von

Albert Moser in **Tübingen,**

über 5300 Nummern auf 156 Seiten in gross Octav ist so eben fertig geworden. Sorgfältige übersichtliche Anordnung, seltene Fülle der werthvollsten und wichtigsten Werke dieser Wissenschaft, namentlich auch in vollständigen Reihen von Zeitschriften, eine Menge durch den Buchhandel nicht zu erlangender Dissertationen und Programme und sehr billige Preise machen dieses Verzeichniss zu einem der bedeutendsten, welche für das Gebiet der Medicin je erschienen sind. — Der auch typographisch elegant ausgestattete Catalog steht jedem Besteller gegen Einsendung von 3 Groschenmarken sofort postfrei zur Verfügung. [16

Bei Unterzeichnetem erschienen so eben und sind durch alle Buchhändler sowie auf frankirtes Verlangen direct und franco zu bekommen: [239

Catalogues sur les Peuples Slaves et Scandinaves.

No. XVI. La Russie. 1365 Nos.

No. XVII. La Pologne, la Bohème, la Hongrie, les Principautés Danubiennes, la Turquie. 721 Nos.

No. XVIII. La Suède, le Norvège, la Danemarc. 1061 Nos.

Die Cataloge verdienen ihrer Reichhaltigkeit an Büchern, Atlanten, Portraits, Histor. Kupfern etc. wegen besondere Beachtung.

Frederik Muller in **Amsterdam,** Heerengracht k. k. 130.

Isaac St. Goar in **Frankfurt a. M.,** Rossmarkt 6 **offerirt** nachstehende Werke über Metz und Lothringen:

Bégin, biographie de la Moselle ou hist. par ordre alphabétique de toutes les personnes, nées dans ce departement, qui se sont fait remarquer par leurs actions, leurs écrits, leurs vertus ou leurs crimes. 4vols. Metz 1829. br. neu. (Ladenpreis 24 Frcs.) 2 Thlr. 15 Sgr.

Bégin, hist. des sciences, des lettres, des arts et de la civilisation dans le pays Messin. Metz 1829. br. n. r. 612 Seiten. 24 Sgr.

Le Lorrain paint p. lui-même, almanach curious et emuzant i pâle di torto; de Napoléon, di li république, des notaires et des évocats di Metz, suivi d'un vocabulaire Patois-Français (Metzer Dialect.) Metz 1853. br. 60 Seiten. 7½ Sgr.

Flippe Mitonno, ou la famille ridicule, comidie Messine en vers Patois. Metz 1848. br. 96 Seiten. 10 Sgr. [235

K. F. Koehler's Antiquarium in **Leipzig,** Poststr. 17. Bedeutendes Lager wissenschaftlicher Werke.

Cataloge gratis und franco. [3

H. F. Münster's Antiquariat in **Verona,** via alla Scala. Lager seltener und werthvoller Werke aus allen Fächern der Wissenschaft zu billigen Preisen.

Cataloge gratis und franco. [36

Druck von W. Drugulin in Leipzig.

Literarisches Centralblatt

für Deutschland.

Nr. 48.] Herausgeber und verantwortlicher Redacteur Prof. Dr. Fr. Zarncke. [1870.

Verlegt von Eduard Avenarius in Leipzig.

Erscheint jeden Sonnabend. 19. November. Preis vierteljährlich 2 Thlr.

Inhalt:

Biedermann, die Wissenschaft des Geistes. 3. Aufl.
Windelband, die Lehre vom Zufall.
Freytag, Tiberius und Tacitus.
Juste, le comte Goblet d'Alviella.
v. Raemdonck, Gerard de Cremer ou Mercator.
v. Mädler, Reden und Abhandlungen über Gegenstände der Himmelskunde.
Kußmaul, zwanzig Briefe über Impfung.
Reclam, der Leib des Menschen. 13—15. Lief.
Studien aus dem Institute für experimentelle Pathologie in Wien, herausgeg. von Stricker. I.
Schwicker, die Katholiken-Autonomie in Ungarn.
Brentano, on the history and development of gilds.
Michel, praktische Baugewerbslehre.
Payen's Handbuch der technischen Chemie, von Stohmann und Engler. 2. Bd. 1. Lief.
Justi, die Verklärung Christi.
Bühler, das Heliosкop.

Philosophie.

Biedermann, Dr. Gustav, **die Wissenschaft des Geistes.** Dritte Aufl. Prag, 1870. Tempsky. (XXXIX, 403 S. 8.) 3 Thlr.

Daß ein Buch wie dieses, das sich durch Trockenheit des Inhalts und Strenge der Form auszeichnet, eine dritte Auflage erlebt, ist ein Zeichen, daß unserer Zeit, allen Behauptungen des Gegentheils zum Trotz, der Sinn für organische Systematik im Sinne der abgelaufenen Periode des Idealismus noch nicht ganz verschwunden oder seitdem wiedergekehrt ist. Der Verfasser wird bekanntlich zur Hegel'schen Schule gerechnet, weicht aber, was Begründung und Methode betrifft, nicht unwesentlich von ihr ab. Derselbe räumt einerseits der Erfahrung einen bei weitem größeren Einfluß bei dem Zustandekommen unserer Begriffe ein, andererseits gestaltet er die dialektische Bewegung erheblich um. Ein dritter, den Mann des praktischen Lebens verrathender Unterschied besteht darin, daß er die Wissenschaft nicht bloß als Selbstzweck, sondern auch ihrerseits als Mittel zum Endzweck des Lebens betrachtet. Ihm ist Philosophie die „Begriffswissenschaft" selbstverständlich nicht im Herbart'schen, den er als „Anachronismus" bezeichnet, sondern im Sinne „immanenter Selbstbewegung des Begriffs" und „vom Standpunkte des Wissens". Hegel und Kant, die Urheber dieser beiden, sind die „Meisterphilosophen", deren Erbschaft seine „Wissenschaft des Geistes" antreten soll. An die Philosophie, wie sie von Jenen zurückgelassen worden, muß, um sie vollständig zu machen, vor dem Beginne und nach dem Schlusse etwas hinzugefügt werden. Um auf den Standpunkt des Wissens zum Begriffe zu gelangen, muß gezeigt werden, wie dieser durch Vorstellung und Gedanken vermittelt, d. i. aus dem Leben geschöpft, nach dem Ausleben seines inneren Processes aber das Wissen wieder mit dem Leben vermittelt, d. i. in dasselbe eingeführt wird. Der Begriff, das Wissen ist weder das Erste noch das Letzte; das wahrhaft Absolute, von dem das Wissen nur die eine, das Leben die andere Seite ausmacht, umfaßt „mehr als bloß Wahrheit, sondern auch die Wirklichkeit." Gegenstand der Wissenschaft ist Alles, was überhaupt im Leben und vom Leben zu wissen ist, das Leben selbst und seine „seit jeher" geläufigen Gegensätze der (lebensvollen) Natur und des (lebendigen) Geistes, durch welche sie in Natur- und Geisteswissenschaft zerfällt. Nur daß bei dieser (Hegel'schen) Zweitheilung nicht stehen geblieben werden dürfe, vielmehr, indem die Wissenschaft als Ganzes dem Leben sich zuwendet, ein dritter abschließender Theil: „die in alles Thun und Lassen des Lebens mit eingedrungene", d. i. die Lebensweisheit hinzugethan werden müsse. Von der „in sich gegliederten Einheit" des Systems nun enthält das vorliegende Buch nur den einen Theil, die Geisteswissenschaft, während die andern besondern Darstellungen vorbehalten bleiben. Form derselben wie der gesammten Begriffswissenschaft ist die „begriffsgemäße Entwicklung", jedoch nicht im Hegel'schen Sinne, dem er „Vernachlässigung des Urtheils" schuld giebt, und auch nicht im Sinne eines inhaltschöpferischen Apriorismus, da der im Worte der Sprache niedergelegte Gedankengehalt vielmehr durch Bewußtsein und Denken ermittelt wird. Zwar, um die „Selbstbewegung" nicht einzubüßen, faßt auch der Vers. den Begriff „gleichsam persönlich"; aber statt seinen Gehalt durch immanente Negativität aus sich zu erzeugen, läßt er ihn denselben vielmehr „von Außen übernehmen". In seinem „Eigennamen", der ihn gleichsam zur Person stempelt, findet der „persönliche" Begriff den „einfachen Ausdruck des in ihm hinterlegten Gedankengehalts" ausgeprägt. Daher auch dem Vers. zufolge die Wissenschaft nur in „einer, der eignen Zunge" und zwar „in der deutschen, der Sprache der Philosophie", reden kann, „in der Sprache des Wissens, in der allein der Begriff zum Worte kommt", während die griechische „die Sprache des Bewußtseins", die lateinische dagegen „die des Denkens" sein soll. Für die indische und andere Sprachen hat der Verf. leider keine Kategorie übrig. Statt nun, wie bei Hegel, in sein Gegentheil umzuschlagen, setzt der auf obige Weise zu Gehalt gelangte Begriff „persönlich" sofort „sich im Urtheil auseinander", um „seine rein geistige Seite und die tiefste Innerlichkeit seines Wesens hervortreten zu lassen", und, nachdem er an diesem „als seinem Andern" sich selbst gegenständlich geworden, im „Schlusse", als „zwar in sich unterschiedener aber ebenso durch sich abgeschlossener Begriffseinheit an und für sich zu sein". Die „ungetheilte Begriffseinheit", deren „vollgiltiges Sichaussprechen im Urtheil" und „ihre endgiltige Einigung im Schlusse" sind die Momente der „Eintheilungs- und Fortschrittsweise des Wissens; mittelst des Urtheils zum Schlusse zu kommen, ist die Art und Weise des Begriffs". Eine neue „Dreitheiligkeit" tritt an den Platz des dialektischen Dreiklangs: „in welcher die aus einem Ganzen hervorgegangenen zwei Theile in dem dritten, der für das Ganze selbst einsteht, ihre endgiltige Einigung finden". Im Hegel'schen Urtheile dagegen „bewegt sich wohl ganz richtig ein Begriff zum andern, sodann aber, ganz verkehrt, wie jener zu diesem, auch dieser wieder zu jenem", daher es zu keinem Schlusse kommen kann. Obiger Wissensproceß aber, da er, wie der Verf. als selbstverständlich

ansieht, „der nach Körper und Geist unterschiedenen Getheiltheit jeder einzelnen Lebensstufe entspricht", stellt zugleich den „Lebensproceß" dar, daher „die Wissenschaftlichkeit in jeder Beziehung als Gesetzlichkeit erscheint". Die oben schon angedeutete, aus einer übertriebenen Vorstellung von dem engen Zusammenhange zwischen Begriff und Wort entsprungene etymologische Liebhaberei und Deutschthümelei des Verf.'s tritt bedenklich hervor bei den gewichtigen Folgerungen, die er aus seiner, erheblichen Zweifeln unterliegenden, Auslegung des Wortes „Urtheil" zieht. Wie Hegel vor ihm, leitet er dasselbe unbedenklich von „Theilen" (dividere) statt von „Zu- oder Ertheilen" (praedicare) ab, was schon um der Quantität der Silbe „Ur" willen unzulässig ist. Damit fällt die ganze darauf allein gebaute Fortschrittsweise des Begriffs zu Boden. Gesetzt jedoch, sie bliebe bestehen, so wäre der eigentlichen Schwierigkeit, den leitenden Faden der Weiterentwicklung vom Begriffe aus zu finden, durch des Verf.'s Methode noch weniger als durch jene Hegel's abgeholfen. Während die letztere mit Hülfe der Verneinung durch den dem contradictorischen Gegensatz gleichgesetzten conträren zu einem neuen Begriff gelangt, bedarf die „begriffsgemäße" Entwicklung des Verf.'s hierzu der „Urtheilung" der ungetheilten Begriffseinheit, bei welcher der geschickten Wahl des Eintheilungsgrundes die Hauptrolle zufällt. Des Verf.'s eigenes Eintheilungsverfahren liefert den Beweis, daß derselbe nicht nothwendig aus dem Begriffsinhalte durch die Methode selbst erzeugt, sondern durch denjenigen, welcher sie handhabt, von Außen in diesen hineingetragen wird. Auf S. 119 werden Materie und Geist, „die immer wieder zur Geltung kommenden Hauptunterschiede jeder Lebensstufe und des Lebens selbst" ohne weitere Deduction rein empirisch aufgegriffen und der systematischen Gliederung der Begriffswissenschaft überhaupt, sowie der Geisteswissenschaft insbesondere glattweg zu Grunde gelegt. Nicht nur wird in Folge dieses „von jeher" giltigen Gegensatzes Natur- und Geisteswissenschaft, die in der Lebensweisheit ihren Abschluß finden, sondern innerhalb der Geisteswissenschaft selbst A. die Lehre vom Bewußtsein, das der Natur am nächsten, B. vom Geiste, der dieser am fernsten steht, und C. die Lehre von der Seele unterschieden, welche als der „am Leibe und im Leben bethätigte Geist" die Einigung beider vorangehenden sein soll. Durch weitere nach demselben Gesetze erfolgende Dreitheilung läuft der Mechanismus „begriffsgemäßer Entwicklung" allbekannten aus der Erfahrung geschöpften psychologischen, logischen und ethischen Materials in rythmisch dreifällig geordneten Perioden ab, wobei dem spanischen Stiefel der Methode zu Liebe seltsam verrenkte Gebilde zum Vorschein kommen. So z. B. wird in der Lehre vom Bewußtsein sinnliches vom übersinnlichen Bewußtsein, in jener vom Geist Denken vom Wissen unterschieden. Folgerichtig müßte, da das erstere Paar von Gegensätzen der Natur Näheres und Ferneres umfaßt, Denken zum Wissen sich verhalten wie sinnliches Bewußtsein zum Uebersinnlichen, d. h. das Denken müßte den der Sinnlichkeit zunächst, Wissen den ihr am fernsten gelegenen Endpunkt des Geistes ausmachen. Statt dessen ist laut S. 54 schon das Denken „von allen Schlacken der Sinnlichkeit gereinigte Thätigkeit". Sein Gegensatz zum Wissen wird in etwas ganz Anderem, nämlich darin gefunden, daß ihm „bei aller Unumschränktheit des Inhalts die freie Form fehle" (S. 71). Unter der Hand ist der leitende Eintheilungsgrund ein ganz anderer, aber gleichfalls „von Außen" angeflogener geworden. Von dem gewonnenen „Wissen" selbst wird es mindestens zweifelhaft, ob es den Namen verdiene. Dasselbe läßt freilich „Manches zu wünschen übrig, das eine gereiftere Bildungsstufe zu berichtigen hat", und da es erst als „bewährtes" Wissen „Wahrheit" sein soll (S. 146), so ist schwer zu begreifen, wie es schon vorher ein „Wissen" heißen dürfe. Wie aber „Wahrheit" als Drittes sich zu ihren beiden Vorgängern verhalte, bleibt nicht minder räthselhaft, da sich der „Mangel an freier Form", welcher das „Denken", und deren Besitz, welcher das „Wissen" charakterisiert, schwerlich beide in Einem vereint denken lassen. In der Seelenlehre endlich sollte nach obigem Eintheilungsgrunde gerade das Gegentheil eintreten von dem, was wirklich erscheint. Wenn die der Natur nächststehende Seele als „thierische", so kann, wie es scheint, die ihr am fernsten stehende als „göttliche", sicher aber darf sie nicht als „menschliche" bezeichnet und die göttliche statt an die zweite, an die dritte und letzte Stelle der Reihe gesetzt werden, wo sie sodann die „Einigung" der thierischen und menschlichen vertritt. Freilich konnte von Sittlichkeit, Gerechtigkeit und Religiosität, den drei Stufen der göttlichen, nicht wohl ohne Gewaltsamkeit vor Gemüth, Gewissen und Willen, den Stadien der menschlichen Seele, die Rede sein. Immerhin hätten diese und ähnliche Anstände dem Verf. Mißtrauen gegen seine Methode einflößen dürfen, besonders da er auf selbe, der „Zuchtlosigkeit" und dem „Feuilletonstil" anderer philosophischer Schriftsteller gegenüber, das Hauptgewicht legt. Seiner Bezeichnung auf dem Titel als Dr. med. et philos. entspricht das Bemühen, empirisch aufgerafftes Material in die von Außen hervorgebrachte Form „begriffsgemäßer" Entwicklung zu zwängen und so den Schein hervorzubringen, als hätte der „gleichsam" persönlich gewordene Begriff in immanentem Lebensproceß durch Urtheil und Schluß mit sich selbst sich vermittelt.

Windelband, Dr. Wilh., **die Lehre vom Zufall.** Berlin, 1870. Henschel. (80 S. gr. 8.) 15 Sgr.

Die, sowohl was den Gedanken- als den Satzbau betrifft, sehr sauber durchgeführte Abhandlung bespricht in vier Abschnitten das Verhältniß zwischen Zufall und Ursache, Zufall und Gesetz, Zufall und Zweck, Zufall und Begriff, wobei namentlich über die Möglichkeit der „Berechnung des Zufälligen" mittelst Wahrscheinlichkeitsrechnung und über die vorgeblichen „Naturgesetze" der (insbesondere der moralischen) Statistik ebenso scharfsinnige als zutreffende Bemerkungen unterlaufen. Nachdem er den Zufall im „objectiven" Sinne abgewiesen hat, kommt er schließlich dahin, demselben im „phänomenalen" eine Stelle zu gönnen. Eine geistreiche Parallele des absoluten Naturalismus und der absoluten Teleologie bahnt ihm den Weg. So lange der causale Mechanismus und der teleologische Proceß als Antithese gelten, kann immer nur eins der beiden Principien gelten und muß in Rücksicht auf das andere die (causale oder ethische) Zufälligkeit eintreten. Sofern man nun in dem anerkannten Causalmechanismus einen zweckvollen Werth sehen „wolle", „dürfe" man, schließt er sehr richtig (mit Lotze), beide nicht „auseinanderreißen", „müsse" man vielmehr „annehmen", daß der gesammte causale Proceß nichts anderes als die Realisierung eines höchsten, ihn bedingenden Zweckes sei. Die Ausschließung sowohl des causalen als des ethischen Zufalls in anderem als bloß subjectivem Sinne liegt unter dieser „Annahme" auf der Hand. Wenn aber das mit derselben zusammenfallende, laut S. 79 „denknothwendige Postulat der realen Identität des Allgemeinen und Besondern" mehr als bloße „Hypothese", wenn es die Wahrheit selbst sein sollte, so wäre dies in der That ein glücklicher — Zufall!

Geschichte. Biographie.

Freytag, L., **Tiberius und Tacitus.** Berlin, 1870. Henschel. (VI, 371 S. gr. 8.) 2 Thlr. 20 Sgr.

Ausgehend von der Wahrnehmung, daß es schwierig sei, „die Thaten des Tiberius mit seinen ihm durch Tacitus zugeschriebenen Absichten in Einklang zu bringen", (Vorwort p. III) hat der Verf. „den Versuch gemacht", an Sievers' Programme anknüpfend „Tacitus von Capitel zu Capitel, Paragraph zu Para-

graph, Wort für Wort zu begleiten und ihn wo möglich aus seinen eigenen Worten zu widerlegen." Eingestreut sind Excurse wie über die deutschen Kriege S. 39—42, über das „Sinken des Alterthums" S. 146—152. Den Schluß bilden die nach einer Vorlesung Th. Mommsen's ausgeführte Vergleichung Tiberius' mit Friedrich dem Großen (S. 312—314), die Urtheile der zeitgenössischen und späteren Schriftsteller über Tiberius (S. 314—357), endlich des Verf.'s eigenes Endurtheil (S. 357—371).

„Tacitus", heißt es hier (S. 369), „der ganz offenbar den aristokratischen Kreisen angehört hat, ... fand (als er seine Geschichte schrieb) einerseits eine vorzügliche Regierung des Tiberius, andererseits den grimmigen Haß seiner Standesgenossen gegen diesen Fürsten vor." „Er nahm .. nach dem Vorgang der senatorischen Zeitgenossen Tiber's eine angeborne Heuchelei desselben an."

Freilich wer diese senatorischen Zeitgenossen Tiber's gewesen seien, an deren Vorgang sich Tacitus hielt, bleibt unbestimmt. Wohl werden als eine der Quellen, „aus denen geschöpft zu haben Tacitus selbst einräumt", z. B. die Memoiren der „berüchtigten Agrippina" genannt (S. 108 nach Ann. 4, 53); aber daß Tacitus an andern Orten „hartnäckig seine Quellen verschweigt", macht auf den Verf. den Eindruck „als verdankten wir diese Anekdotenschätze seiner Erfindung"; es ist „wunderbar" wie er z. B. „den Inhalt geheimer Unterredungen zwischen dem Kaiser und Sejan so genau kennt" S. 189. In Dingen, „die keine Zeugen brauchten oder duldeten", hat er „sein Ohr an die Thür gelegt" (S. 130); man sollte meinen er beanspruche „Allwissenheit" (S. 140, Note 2. 174, 2. Vgl. 144, 4).

Ein ähnlicher Versuch, den Tacitus Schritt für Schritt „aus seinen eigenen Worten" zu widerlegen, liegt vor in Karsten's, vom Verf. freilich nicht benutzter, Schrift „De Taciti fide in VI prioribus Ann. libris" Trajecti ad Rhenum 1868 (vgl. hier p. 15 und 16. 85 sq.); auch hier wird die Art seiner Darstellung lediglich auf persönliche Motive zurückgeführt (p. 22 sqq.). Nach bestimmten Spuren einer endgültigen Zusammenstellung aller früher gegen den Kaiser gesammelten Verleumdungen (Freytag, S. 183, 3), nach Andeutungen anderweitigen Materials wird hier wie dort nicht geforscht, wenn auch Hr. Freytag die Auswahl desselben wiederholt selbst anerkennt (S. 133, 4. — S. 137 des Kaisers „sehr würdig gehaltenes" Edict gegenüber dem „müßigen Geschwätz" der Menge S. 136, die Versicherung von der Eintracht der zwei Brüder Germanicus und Drusus S. 125). Sollte nicht gerade bei diesem allgemeineren, auf keine bestimmte Partie sich beschränkenden Verfahren für das Werk unseres Historikers sich ein wenig mehr Licht gewinnen lassen? Rec. sucht dasselbe nach früher erhaltener Anleitung kurz anzudeuten.

Bei Anlaß der Ermordung des Agrippa Postumus notiert Hr. Freytag beiläufig, daß Tacitus in seinem Berichte hierüber den jüngern Sallustius, der den schriftlichen Befehl an den Tribunen abgehen ließ, „ausdrücklich einen Vertrauten des Tiberius nennt" (S. 56), er erwähnt nicht (S. 117. 118) — und hier wäre Nipperdey's Verweisung auf III, 30 und dann auf II, 40 wohl zu gebrauchen gewesen — wie Tiberius denselben später mit Einbringung des falschen Agrippa betraut (II, 40: dat negotium Sallustio Crispo). An der erstern Stelle (I, 6) werden geheime Warnungen des Sallust an Livia mitgetheilt: monuit Liviam ne etc., an der zweiten sehen wir Tiberius von verschiedenen Erwägungen hin- und hergezogen (Tiberium anceps cura distrahere ... modo nihil spernendum, modo non omnia metuenda ... reputabat). Von der Stellung, die Sallust als Vertrauter der Kaiser Augustus und Tiberius eingenommen hat, ist nochmals bei Anlaß seines Todes (III, 30) die Rede.

So schildert uns Tacitus später (VI, 32) den Günstling des Kaisers Claudius, Vitellius, der besonders in den Verhandlungen über die Heirath dieses Kaisers hervortritt; ganz genau giebt er uns dessen Schritte zur Erhebung der Agrippina an XII, 4; des Vitellius Künsten (suis artibus) wird die Sache überlassen, er übernimmt es, während der Kaiser von ihm beordert im Palaste den Ausgang abwartet (opperiri intra Palatium jubet), den Senat zu überreden (ibid. Cap. 5); hierauf erst zeigt sich Claudius der Menge und betritt die Curie (Cap. 7).

Welchen Quellen entnimmt nun Tacitus die Kunde dieser Vorgänge? Sollen wir annehmen, es habe ihm an der einen wie an der andern Stelle beliebt, frei Erdichtetes, Seelenschilderungen von nicht mehr als künstlerisch-ästhetischem Werthe an die Stelle erweisbarer Facta zu setzen? Wenn wir erwägen, mit welch besonderem Interesse er die Geschicke und den Einfluß jener zwei Günstlinge verfolgt (hactenus Vitellius voluerat 12, 42; aetate provecta speciem magis in amicitia principis quam vim tenuit von Sallust 3, 30), so dürfte es näher liegen, daß ihm hiefür bezügliche, vielleicht von ihrer eigenen Hand verfaßte Aufzeichnungen vorlagen; denn wer anders als Vitellius selbst vermöchte uns den Kaiser Claudius in jener Lage zu schildern, die Fragen die der Günstling an ihn richtet und seine Antwort darauf (12, 5) so genau zu berichten? Und jene Mahnungen des Sallust an Livia, die spätere Schilderung des Kaisers in seiner Angst vor dem zweiten Agrippa, sollten sie nicht Memoiren dieses Hofmannes selbst entnommen sein, Notizen, wie sie dem Sueton „aus Originalbriefen", „aus den Schriften für uns verlorner Historiker", „aus den kaiserlichen Archiven" (Freytag, S. 86) vorlagen?

Dürften hiernach ähnliche geheimnißvolle Mittheilungen wie jene Unterredungen des Kaisers mit Sejan weniger „wunderbar" erscheinen, so werden wir auch in den so häufig eingestreuten „rumores" nicht Erfindung unseres Historikers, sondern von ihm verwandtes Material zu suchen geneigt sein, auf das er selbst keineswegs unbedingt baut (II, 82: aucta in deterius adferebantur; III, 8: neque dubitabantur als Vermuthungen Dritter; schließlich III, 19 adeo maxima quaeque ambigua sunt). Scenen wie die Verzweiflung des Germanicus II, 13, oder der Wortwechsel der an einander Vorbeifahrenden II, 79 lassen sich — außer man sehe nur Phantasiegebilde darin — auf die Darstellung eines der dabei Betheiligten nicht ohne Wahrscheinlichkeit zurückführen. Die gegen Livia erhobenen Beschuldigungen (III, 17 id ergo fas aviae), mitgetheilt in gleichen kurzen Sätzen indirecter Rede, in denen Tacitus notorische Actenstücke z. B. das Edict III, 6 excerpiert, sind wohl denkbar im Munde der Anhänger des Germanicus; nicht ohne weiteres ist Tacitus für solche Aeußerungen zu behaften: auf Ermittlung der Quellen hat sich die Kritik zunächst zu richten, genauer festzusetzen in wie weit er „nur ... aus Parteiflugschriften" (S. 227), aus der allgemeinen „öffentlichen Meinung" (S. 206) geschöpft habe; es kann uns nicht gleichgültig sein, ob wir eine Nachricht „unserm Historiker (oder seinen Gewährsmännern)" (S. 230) verdanken.

Wie nach Seiten der Quellenerforschung, so scheint uns Hrn. Freytag's Versuch nicht befriedigend auch in Beantwortung der Frage, was bei Tacitus persönlich zur Trübung des von Tiberius gegebenen Bildes mitgewirkt habe. Wohl wird einmal darauf hingedeutet, daß Trajan „die Presse entfesselte", die „erst eben des domitianischen Druckes entledigt war" (S. 363), daß man „sich unter Trajan um so weniger Zwang anthat, als die kurz vorangegangene Regierung Domitian's in mancher Beziehung an die Zeiten des Tiberius erinnert hatte" (S. 369); aber die Belege hiefür aus Tacitus selbst sind nicht beigebracht. Wiederholt wird auf Analogien in der Regierungsweise des Domitian und Tiberius (S. 346 und 347. S. 156 und 157), nirgends auf die Einwirkung derselben auf die Geschichtschreibung hingewiesen. Bei all der sorgfältigen Zusammenstellung der von Tacitus erwähnten und ausgeführten Processe erhalten wir keinen Aufschluß über den Grund, der ihn zu dieser Ausführlichkeit bewog. Nun sagt er selbst Ann. VI, 7: neque sum ignarus a plerisque

scriptoribus omissa multorum pericula et poenas — nobis pleraque digna cognitu obvenere.“ Hierzu stelle man Agric. 3 „quid si per quindecim annos ... multi fortuitis casibus, promptissimus quisque saevitia principis interciderunt“, und man wird begreifen, daß die Majestätsgesetze leicht zu Parallelen mit Domitian's Ausübung der Justiz, diese Parallelen zur Trübung der Anschauung führen konnten. Von Domitian lesen wir bei Sueton (Domit. 8): jus diligenter et industrie dixit, plerumque et in foro pro tribunali extra ordinem; von Tiberius sagt Tacitus I, 75: nec patrum cognitionibus satiatus judiciis adsidebat in cornu tribunalis. Gegenüber einem Falle wie der des Cremutius Cordus wird das Gefühl der senatorischen Schriftsteller unter Trajan (rara temporum felicitate ubi sentire quae velis et quae sentias dicere licet Hist. I, 1) wohl in Betracht gezogen werden dürfen. Wie weit aber Tacitus in seinen Urtheilen von seiner Subjectivität sich leiten läßt, zeigen seine Worte über Seneca XIII, 3 (vgl. dagegen Freytag, S. 151. 152), die Art wie er uns den Curtius vorführt XI, 21.

Dies die sachlichen Mängel, die Rec. glaubte betonen zu müssen; die Form der Darstellung ist sehr lesbar, ja glänzend, nicht ohne Reiz die Herbeiziehung treffender Sprüche aus der Literatur aller Zeiten und Völker. Ob indeß diefelben in den Noten z. B. gegen Hrn. Pasch (S. 52, 1. 83, 4. 228, 3. 324, 1 und a. a. O.) nicht allzu häufig angewandt seien und wie weit Nipperdey's „Freisinnigkeit“ (S. 96, 1) Tadel verdiene, mag der Leser beurtheilen. H. K.

Juste, Th., le lieutenant général comte Goblet d'Alviella, ministre d'état, d'après des documents inédits. 1790 — 1869. Brüssel, 1870. Muquardt. (XII, 146 S. 8.)

(Les fondateurs de la monarchie belge.)

Der um die Geschichte Belgiens so verdiente Verf. hat die Reihe der Monographien über die „Fondateurs de la monarchie belge“ durch eine neue werthvolle vermehrt. Goblet ist einer der bedeutendsten Staatsmänner Belgiens, der namentlich bei den Unterhandlungen über die Schleifung der belgischen Festungen und über die Anerkennung der Selbständigkeit und Neutralität des jungen Königreichs seinem Vaterlande die wichtigsten Dienste geleistet hat. Er hat selbst über seine diplomatische Thätigkeit in zwei größeren Schriften Bericht erstattet. Die eine führt den Titel: „Des cinq grandes puissances de l'Europe, dans leurs rapports politiques et militaires avec la Belgique. Une mission à Londres 1831. Bruxelles 1863“ und „Mémoires historiques. Dix-huit mois de politique et de negotiations se rattachant à la premiere atteinte portée aux traités de 1815. 2 voll. Bruxelles 1864—1865.“ Auf diese beiden Memoiren stützt sich Juste's Darstellung der politischen Thätigkeit Goblet's in ihren Hauptpunkten, er hat jedoch im Einzelnen manche Ergänzungen hinzugefügt und verdankte Goblet selbst die Mittheilung von Correspondenzen und anderer bisher noch nicht veröffentlichter Actenstücke.

Goblet wurde den 26. Mai 1790 zu Tournay in der Provinz Hennegau geboren, als der Sohn eines Generalprocurators des Gerichtshofes daselbst, erhielt seine wissenschaftliche Ausbildung in der Kriegsschule zu St. Cyr und in der polytechnischen Schule zu Paris, trat 1812 als Lieutenant in die französische Armee ein, machte den Feldzug in Spanien und insbesondere die Schlacht bei Vittoria mit, gerieth bei der Einnahme von St. Sebastian in englische Gefangenschaft, diente dann nach seiner Freilassung weiter in der Pyrenäenarmee und verließ nach dem Sturze Napoleon's als Capitän den französischen Dienst, um in den der Niederlande einzutreten, wo er theils als Generalstabsofficier zu Befestigungsarbeiten, theils zu diplomatischen Missionen verwendet wurde. Die belgische Revolution traf ihn als einen bereits sehr angesehenen Colonel, er wurde von der provisorischen Regierung als Generalcommissär des Krieges und dann als Kriegsminister angestellt und organisierte die belgische Armee. Von König Leopold wurde er zum Generalinspector der Festungen ernannt und 1831 mit einer wichtigen Sendung nach London betraut, um dort die Verhandlung wegen Schleifung der belgischen Festungen zu führen, und im folgenden Jahre, um Belgien bei der Conferenz der vier Großmächte zu vertreten. Bei beiden Geschäften war er der befondere Vertrauensmann König Leopold's, der einen lebhaften Briefwechsel mit ihm unterhielt, wovon in vorliegender Monographie interessante Auszüge mitgetheilt werden. Nach seiner Zurückkunft wurde er zum Minister der auswärtigen Angelegenheiten ernannt und führte als solcher die Unterhandlungen wegen Anerkennung König Leopold's und Abschluß eines Waffenstillstandes mit Holland, legte aber diese Stelle bald nieder, weil die Verhandlungen nicht zu dem von ihm gewünschten Ergebnisse führten. Im Jahre 1839 führte ihn ein königlicher Auftrag wegen der projectierten Heirath des Prinzen Ferdinand von Koburg-Kohary mit der Königin Maria da Gloria nach Portugal, er erledigte diese Angelegenheit mit gutem Erfolg und wurde zum Dank dafür von der Königin zum Grafen von Alviella erhoben. Interessante Memoiren über diese Sendung hat Goblet durch seinen Enkel veröffentlichen lassen. 1843 wurde Goblet noch einmal Minister der auswärtigen Angelegenheiten und schloß als solcher 1844 den Vertrag Belgiens mit dem deutschen Zollverein ab. Später trübte sich das Verhältniß Goblet's mit König Leopold und wir sehen ihn eine Reihe von Jahren 1845 — 1852 als Mitglied des Repräsentantenhauses in den Reihen der Opposition. Das letzte Jahrzehnt lebte er ganz von Geschäften zurückgezogen und schrieb seine Memoiren. — Auffallend ist, daß sich der Verfasser vorliegender Monographie ganz auf die Schilderung der staatsmännischen Laufbahn Goblet's beschränkt und uns von seinem Privatleben gar nichts erzählt. Für die politische Geschichte Belgiens ist diese, wie alle Arbeiten Juste's gut geschriebene Monographie ein sehr werthvoller Beitrag. Kl.

Raemdonck, Dr. J. van, Gérard de Cremer ou Mercator, géographe flamand. Réponse à la conférence du Dr. Breusing etc. St. Nicolas, 1870. (77 S. gr. Imp.-8.)

Die Broschüre des Directors der Steuermannsschule in Bremen, Dr. Breusing, welche der Abdruck einer zu Duisburg am 30. März 1869 gehaltenen Rede ist, und eine in den geographischen Mittheilungen Dr. Petermann's enthaltene ausführliche kritische Anzeige über Dr. Raemdonck's Biographie Mercator's, des berühmten Erfinders der Seekarten-Projection (s. Centralblatt 1869 S. 1091 und 1421) haben den letztgenannten Autor zu obiger Entgegnung veranlaßt, in welcher einerseits die gemachten Vorwürfe einer absichtlichen Verschweigung oder Entstellung von Urkunden zurückgewiesen, andererseits für die Behauptung der vlämischen Abkunft Gerhard Kremer's neue Belege beigebracht werden. Was die von Dr. Breusing, dem die erwähnte Kritik zugeschrieben wird, herausgehobenen Schwächen und Unwahrscheinlichkeiten im historischen Theile der Biographie anbelangt, z. B. die Aufführung von zwei Gisbert, den Mangel strenger kritischer Prüfung der genealogischen Daten u. s. f., so kann man sich durch die versuchte Rechtfertigung nicht befriedigt erklären, da manches mit einem nous avons prouvé abgethan wird, was erst zu erweisen war. Die Behauptung, daß Mercator seine erste Jugend in Rupelmonde zugebracht habe, und nicht im Jülich'schen, wird von Dr. Raemdonck aufrecht erhalten, da er aus dem Umstande, daß urkundlich Mercator's Vater sechsjährige Interessen an den Armentisch in Rupelmonde zu zahlen hatte, auf die Anwesenheit desselben daselbst schließt, während Dr. Breusing seine Meinung vom Gegentheile mehr auf die etymologische Auslegung der Ausdrücke in Ghymm's Lebensbeschreibung Mercator's stützt. Ein unanfechtbarer Beweis füt die eine oder andere Meinung wird sich nicht herstellen lassen, ebenso wenig wird es

gelingen, den aufsteigenden Stammbaum Mercator's in allen Theilen unumstößlich festzustellen. In Betreff der Nationalität, besser zu sagen, der Bestimmung desjenigen germanischen Volksstammes, aus dem der große Geograph als entsprossen anzusehen ist, stellt Dr. Raemdonck den eigenen Worten Mercator's über seine Abstammung von Jülichischen Eltern, auf welche Dr. Breusing gewiß mit vollem Rechte ein großes Gewicht legt, die Aeußerungen einiger Zeitgenossen des großen Gelehrten gegenüber, eines Hondius, Bertius, die ihn für ihren Landsmann erklären, und der herzoglichen Jülichischen Räthe, die ihn noch 1585 (also 33 Jahre nach seiner Uebersiedelung nach Duisburg) nicht als Unterthan ansahen. Die Ansprüche Flanderns, des Landes wo seine Wiege stand und er sich zum Mathematiker, Kosmographen und Kartenzeichner ausbildete, wiegen nicht weniger schwer, als die Ansprüche von Jülich, Cleve und Berg, wo er seine besten Werke schuf, seine wichtigste Entdeckung machte und im Grabe ruht. Alle diese Landstriche waren zu Mercator's Zeit Theile des deutschen Reiches, denn der burgundische Kreis, zu welchem Flandern gehörte, war damals, trotz der gelockerten politischen Verbindung, förmlich noch nicht getrennt, während nun Belgien und Norddeutschland als selbständige Staaten einander gegenüber stehen. Genug, wenn beide die aller Welt zu Gute kommenden Verdienste des großen Mannes zu schätzen wissen und sein Andenken durch Monumente zu Rupelmonde und Duisburg verewigen.

Archiv für österr. Geschichte. Hrsg. von der zur Pflege vaterländ. Geschichte aufgestellten Commission der k. Akad. d. Wiss. 42. Bd. 2. Hälfte.

Inh.: H. Zeißberg, Vincentius Kadlubek, Bischof von Krakau (1208—1218; † 1223), und seine Chronik Polens. Zur Literaturgeschichte des 13. Jahrh. — B. Dudik, Bericht über die Diöcese Olmütz durch den Cardinal Franz von Dietrichstein im J. 1634. — S. Brunner, das Nekrologium von Wilten (Prämonstratenser-Chorherrnstift bei Innsbruck in Tirol) von 1142—1698. — F. Krones, zur Geschichte Ungarns im Zeitalter Franz Rákóczi's II. Historische Studie nach gedruckten und ungedruckten Quellen. 1. Abth. — Alfr. Ritter v. Vivenot, Thugut und sein politisches System. Urkundliche Beiträge zur Geschichte der deutschen Politik des österr. Kaiserhauses während der Kriege gegen die französ. Revolution. — W. Wattenbach, Bemerkungen zu einigen österr. Geschichtsquellen.

Mittheilungen des Vereins für Geschichte der Deutschen in Böhmen. Red.: L. Schlesinger. 9. Jahrg. Nr. 3.

Inh.: B. Dudik, Chronik der Deutschordens-Priester-Kommende zu Eger vom J. 1580. — J. Mayer, zur Geschichte von Petschau. — J. E. Födisch, die Sage von der weißen Frau in Böhmen. — H. Gradl, ein Beitrag zu Grenzbestimmungen in Westböhmen. — J. K. Markus, Johann Nep. Marandt. — Geschäftl. Mittheilungen.

Mathematik. Astronomie.

Mädler, Dr. J. H. v., Staatsrath, Prof. 2c., Reden und Abhandlungen über Gegenstände der Himmelskunde. Berlin, 1870. Oppenheim. (VII, 527 S. gr. 8.) 2 Thlr. 20 Sgr.

Eine Sammlung, wie sie dieses Werk bietet, 25 nicht oder nur locker zusammenhängende Aufsätze, in verschiedenen Zeiten entstanden, und „um den von mehreren Seiten geäußerten Wünschen entgegenzukommen" mit ganz unveränderter Fassung des Haupttextes, zum Theil Jahrzehnde später neu abgedruckt, wird einen Recensenten stets in Verlegenheit setzen. Zwar hat der Verf. den hier nicht zum ersten Mal erscheinenden eine Anzahl von Anmerkungen beigefügt, um dieselben den späteren Untersuchungen anzuschließen; aber wenn auch die Vorrede im Ganzen richtig besagt, daß die Aufsätze nichts enthalten, was als gänzlich veraltet zu betrachten wäre, so ist es doch nicht minder wahr, daß die sparsamen Anmerkungen den Text nicht überall auf die Höhe der Gegenwart zu erheben vermögen. Die Leserclasse, an welche sich ein populäres Buch wendet, bedarf aber in dieser Beziehung der sichern Leitung mehr als der Fachmann, sonst wird bei ihr gerade das Halbwissen hervorgebracht, von dem Pope's, übrigens vom Vers. (S. 233) mit Recht nicht für unbedingt richtig erklärter Spruch redet. Dies ist die eine Seite; auf der andern ist es sicher, daß sich in solchen Sammlungen eine große Menge interessanter Dinge in ansprechenderer Form zusammendrängen läßt, als der strengere Gang eines systematischen Lehrbuches gestattet, und es ist nicht zu leugnen, daß dies dem Verf. auch in vielen der Aufsätze recht wohl gelungen ist. Dabei geht durch alle ein sehr warmes Gefühl für die Würde der Naturwissenschaft. Dasselbe äußert sich in der Art, wie die Herrn Weltbaumeister (z. B. in dem Aufsatz S. 498—512) abgefertigt werden, die die Astronomie fortwährend nach ihrem Kopfe reformieren wollen; in der Auseinandersetzung mit der alten Kometomantie, dem Nützlichkeitsprincip, der Theologie, dem Materialismus. Aber hier verläßt der Verf. auch manchmal den sichern Boden, und begiebt sich auf das schlüpfrige Gebiet teleologischer Ideen, namentlich in den beiden Aufsätzen über die Aussichten der Himmelskunde, und über Himmelskunde als Lehrobject in Unterrichtsanstalten. Hier hat Ref., so wenig er Materialist ist, doch ganz abweichende Ansichten über die Möglichkeit, die Endzwecke der Natur empirisch zu erkennen; und überdies sind hier dem Verf. auch mehrere irrthümliche Behauptungen entschlüpft. So z. B. S. 252, daß, die Sonne hinweggedacht, die Erde eine Bahn um Jupiter von 380 Jahren Umlaufszeit annehmen würde, während doch diese Bahn ganz von der gegenseitigen Stellung der drei Körper im Moment der Vernichtung der Sonne abhängt; S. 333, daß die Wirkung des Saturn und des Jupiter auf die Excentricität des Mars stets entgegengesetzte Zeichen haben u. a. m.

Unser allgemeines Urtheil über das Buch geht deshalb dahin, daß es von gebildeten Laien in der Astronomie gelesen zu werden verdient, und mit vielfachem Genuß gelesen werden wird; daß dieselben aber wohlthun werden, dem Detail nicht so unbedingt zu vertrauen, das Letztere auch deshalb, weil sich manche Druckfehler in den Zahlen finden. Auf die einzelnen Aufsätze näher einzugehen, verbietet hier der Raum. Wir bemerken darüber nur noch, daß sich unter ihnen auch solche finden, die recht lesenswerthe weniger bekannte Gegenstände behandeln, wie der Aufsatz über Rußlands geographische Arbeiten und Entdeckungen und der über die Himmelskunde der Briten. Dagegen würden wir es für keinen Nachtheil halten, wenn die Details über die Frankfurter Naturforscherversammlung, die sich nur in sehr untergeordneter Weise auf die Himmelskunde beziehen, etwa von S. 418 an weggeblieben wären. S.

Zeitschrift für mathemat. u. naturwissensch. Unterricht. Hrsg. von J. C. V. Hoffmann. 1. Jahrg. 4. Heft.

Inh.: Bolze, über den Unterricht in der Geographie u. Naturgeschichte auf höheren Schulen; nebst Bemerkungen der Redaction. — Sturm, über einige Incorrectheiten, die sich in die Sprache, besonders der elementaren Mathematik eingeschlichen haben; nebst Anhang der Redaction. — Fable, der Rechenunterricht auf Gymnasien. — Literarische Berichte, Versammlungsberichte, Auszüge aus Zeitschriften u. dergl.

Journal für die reine u. angewandte Mathematik. Hrsg. von C. W. Borchardt. 72. Bd. 3. Heft.

Inh.: Königsberger, algebraische Untersuchungen aus der Theorie der elliptischen Functionen. — L. Fuchs, Bemerkungen zu der Abhandlung: „über hypergeometrische Functionen n^ter Ordnung" in Bd. 71. — L. Schläfli, über die partielle Differentialgleichung $\frac{dw}{dt} = \frac{d^2w}{dx^2}$. — E. Weyr, über Involutionen höherer Grade.

Medicin.

Kußmaul, Prof. Dr. A., **zwanzig Briefe über Menschenpocken- und Kuhpocken-Impfung.** Gemeinverständliche Darstellung der „Impffrage". Freiburg i. Br., 1870. Wagner. (VIII, 119 S. gr. 8.) 10 Sgr.

Ein alter Bekannter, mit dem wir uns leider in diesem Blatte früher mehrfach zu beschäftigen hatten, Dr. Nittinger in Stuttgart, hat, wie vor einiger Zeit in Leipzig, so auch im verwichenen Jahre in Freiburg, in seiner bekannten pöbelhaften Manier, die Impfung und den Impfzwang zu bekämpfen versucht. Erfreulich ist bei dieser Sache nur, daß wir diesem Streite die vorliegende treffliche Schrift von Kußmaul verdanken, der in einer durchaus wissenschaftlichen, aber gemeinfaßlichen Weise an der Hand von Thatsachen den Nutzen und die Bedeutung der Impfung größeren Leserkreisen vorführt. Möchte die ausgezeichnete Arbeit die Beachtung der Laien in großer Ausdehnung finden und somit dazu beitragen, den hohen Werth der Impfung in weiteren Kreisen zu befestigen und zu verbreiten. — Sehr instructiv ist die graphische Darstellung der Pockensterblichkeit im Königreich Schweden in dem Zeitraume von 1749 bis 1855 vor und nach Einführung der Impfung. Ein etwaiger Reinertrag der Broschüre ist einem milden Zwecke bestimmt.

Reclam, Prof. C., **der Leib des Menschen.** 13—15. Lieferung. Stuttgart, 1870. Thienemann. (S. 449—544 u. 2 Taff. gr. 8.) á 6 Sgr.

Wir haben in diesem Blatte des Reclam'schen Werkes wiederholt gedacht und es erübrigt uns heute nur, nachdem dasselbe vollendet vor uns liegt, einen Rückblick auf das Ganze zu thun. Die Anerkennung, die wir den früheren Lieferungen gegenüber ausgesprochen haben, müssen wir jetzt wiederholen. Der Text ist klar, schlicht, wissenschaftlich und dem Verständniß des Laien gut angepaßt, ohne trivial zu werden; die Auswahl entspricht dem populären Charakter, die Gruppierung der einzelnen Materien ist praktisch, die Durchführung eine einheitliche. Besondere Bedeutung erhält das Buch durch die außerordentlich reiche Anzahl von Abbildungen, die fast durchgehends den besten Werken entnommen und von vortrefflicher Ausführung sind; durch dieselben wird den Laien das Verständniß wesentlich erleichtert. Es sind 15 Tafeln in Buntdruck und 256 Holzschnitte in dem Werke enthalten. Gute Register erleichtern den Gebrauch. — Möchte das Buch, das zu unseren besseren populären Werken gehört, namentlich auch in den Kreisen der Lehrer, für welche der Verf. es besonders bestimmt zu haben scheint, Eingang finden.

Studien aus dem Institute für experimentelle Pathologie in Wien aus dem Jahre 1869 herausgeg. von S. Stricker. I. Mit 4 Holzschn. u. 2 Taff. Wien, 1870. Braumüller. (XI, 110 S. gr. 8.) 1 Thlr. 10 Sgr.

Dem Cardinalpunkte der Pathologie, der Entzündung, sind diese Studien gewidmet. Wir erhalten eine Reihe interessanter Untersuchungen, theils von Stricker selbst, theils von Schülern desselben, die alle direct oder indirect die Lehre von der Entzündung aufklären sollen. Insbesondere drehen sich die Forschungen um die Entstehung der Eiterzellen, die Bedeutung des Austrittes der farblosen Blutkörperchen hierbei, die endogene Entwicklung der Eiterzellen in den Epithelien u.s.w. Außerdem enthält die Schrift Studien über die Furchung und Blätterung im Hühnerei und sehr gediegene Referate über den gegenwärtigen Stand der Entzündungslehre und die aus den einzelnen Abhandlungen des Heftes sich ergebenden Resultate.

Archiv f. pathol. Anatomie u. Physiologie u. f. klin. Medicin. Hrsg. von Rud. Virchow. 51. Bd. 2. Heft.

Inh.: C. Binz, über die antipyretische Wirkung von Chinin und Alkohol. (Schl.) — S. Samuel, über Entzündung und Brand. (Schl.) — A. Willigk, Beitrag zur Histogenese des Leberadenoms. — J. Arnold, ein Beitrag zu der normalen u. patholog. Entwicklungsgeschichte der Vorhofsscheidewand des Herzens. — H. Jacobson, über normale und patholog. Localtemperaturen. — Auszüge und Besprechungen.

Archiv der Heilkunde. Redig. von E. Wagner. 11. Jahrg. 6. Hft.

Inh.: E. Wagner, das tuberkelähnliche Lymphadenom. — Chr. O. Jörg, über einen Fall von Spinalapoplexie. — Werber, toxicologische Studien über das Oleum animale aethereum. — H. Wendt, Beiträge zur pathol. Anatomie des Ohres. — Recensionen.

Vierteljahrschrift für die prakt. Heilkunde. Red.: Jos. Halla u. J. Hasner v. Artha. 27. Jahrg. 3. Band.

Inh.: Köstl u. Niemetschek, der Centralvenenpuls der Netzhaut bei Epilepsie und verwandten Zuständen. (Schl.) — v. Luschka, über ein Costo-Scapulargelenk des Menschen. — J. Fischl, tonischer Krampf des Zwerchfells beobachtet bei einer Puerpera im Verlaufe einer rheumatischen Affection einzelner Respirationsmuskeln. — F. Küchenmeister, über die Haematokele periuterina seu pelvica. (Schl.) — L. Kleinwächter, Bericht über die geburtshülfl. Klinik zc. zu Prag 1868—70. — Analekten, Miscellen, Liter. Anzeiger.

Außerordentl. Beilage. Meyer-Ahrens, Ergebnisse meiner balneographischen Wanderungen durch den Schwarzwald, des Besuches einiger schweizerischen Bäder im Jahre 1869 und Mittheilungen über die Leistungen auf dem Gebiete der schweizer. Balneographie im J. 1869. (Schl.) — W. Krause, anat. Jahresübersicht für 1869. (Schl.)

Neues Repertorium für Pharmacie. Hrsg. von L. A. Buchner. 19. Bd. 10. Heft.

Inh.: K. Prantl, über das Vorkommen des Inulins. — Mohr, über den Vorgang bei der chemischen Verbindung. — Rabuteau u. Constant, über die Wirkung der alkalischen Mittel auf den Organismus. — G. Feichtinger, über die Santorinerde. — Kurze Mittheilungen, Literatur, Personal- zc. Angelegenheiten.

Deutsche Klinik. Hrsg. von Aler. Göschen. Nr. 42 u. 43.

Inh.: Th. Husemann, toxicolog. Studien über Carbolsäure u. Kreosot. (Forts.) — Jos. Bierbaum, Erlebnisse aus der Kinderpraxis. (1. Dysenteria.) — D. Betke, die Complicationen des Abdominaltyphus. Statistische Zusammenstellungen nach den Beobachtungen im Spital zu Basel in den J. 1865—68. — Erklärung. — E. Blasius, über die Disposition der verschiedenen Gelenke zu Verrenkungen. — Schweigger, über Schwellung der Conjunctivalfollikel u. Trachom. — Literaturblatt zc. — Feuilleton: R. Finckenstein, die niederländischen medicin. Schulen. (Forts.) — Caspari, Mittheilungen aus dem Reservelazareth 2 in Frankfurt a. M.

Rechts- und Staatswissenschaft.

Schwicker, Prof. Joh. Heinr., **die Katholiken-Autonomie in Ungarn.** Wesen, Geschichte und Aufgabe derselben. Pest, 1870. Aigner. (123 S. gr. 8.)

Die Entwicklung der katholischen Kirchenverfassung hat das Laienelement vollständig in den Hintergrund treten lassen und an die Stelle der ursprünglichen noch bei den Kirchenvätern bezeugten Lehre vom allgemeinen Priesterthum die Scheidung von Klerus und Laien, von kirchlich Regierenden und Regierten gesetzt.

Um so größere Aufmerksamkeit verdient die historische Erscheinung, über welche das vorliegende Buch erwünschten Aufschluß giebt, und welche in Ungarn unter dem Namen der Katholikenautonomie ins Leben getreten ist. Am 25. October 1869 hat der König von Ungarn ein Wahlstatut für die constituierende Versammlung der katholischen Kirchenautonomie genehmigt, welches im Anhange unserer Schrift abgedruckt ist und dessen Geschichte der Verf. skizziert. Danach werden die Diöcesen in Kreise getheilt, deren jeder einen weltlichen Vertreter wählt in der Weise, daß zwei Drittel der Mitglieder der Gesammtversammlung dem Laienstande angehören.

Wir glauben indessen, daß mit der Constituierung der autonomischen Versammlung, die auch schon mit einem nicht zu unterschätzenden Widerstande des Episcopates zu kämpfen hatte, erst der leichteste Theil der Arbeit gethan ist, und daß die schwerere Aufgabe, die Competenz der Versammlung zu begrenzen, die ganze Institution zum Scheitern bringen wird. Denn wenn die Versammlung, wie das den ungarischen Bischöfen vorzuschweben scheint, die Functionen von Kirchenvätern erfüllen soll, so wird

damit die Kluft zwischen Laienthum und Klerus nicht überbrückt. Wenn sie die Theilnahme der Laien bei Besetzung geistlicher Stellen, die gemeinschaftliche Verwaltung des kirchlichen Vermögens, die Leitung des katholischen Erziehungswesens zur Aufgabe haben soll, wie das der Verf. als den Wunsch der liberalen Katholiken Ungarns bezeichnet, so wird die jetzt in der Kirche herrschende Richtung niemals derartige Forderungen bewilligen, die noch dazu ziemlich willkürlich aus dem Gebiete der Laienthätigkeit, wie es für die Kirche ersprießlich wirken könnte, herausgegriffen sind. Und wenn endlich der Verf. durch die „Autonomie" die freie Kirche im freien Staate verwirklicht sehen will, so wünschen wir ihm offen gesagt den größten Mißerfolg seiner Idee. Denn die freie Kirche im freien Staate ist unseres unmaßgeblichen Erachtens eine Phrase und noch dazu eine sehr gefährliche.

Brentano, Dr. Lujo, **on the history and development of gilds,** and the origin of trade-unions. London, 1870. Trübner & Co. (XVI, 135 S. 8.)

Das anzuzeigende Werk ist das erste größere Product eines jungen deutschen Gelehrten, geschrieben in englischer Sprache und als Einleitung zu einem englischen Quellenwerke „English Gilds", über dessen Vollendung der Verfasser Toulmin Smith gestorben ist, das die Early English Text Society herausgiebt. Die Einleitung bildet einen Theil des Quellenwerkes, ist aber auch separatim publiciert und in dieser Form liegt sie uns zur Anzeige vor. Die Vorrede des Verf.'s, wie die Notice by the Publishers erklären uns die seltene Thatsache. Dr. Brentano hatte nach Vollendung seiner nationalökonomischen Studien auf deutschen Universitäten sich länger in England aufgehalten und dort hauptsächlich die Arbeiterfrage, speciell die Trade-unions studiert, ein großes wissenschaftliches Material in dieser Hinsicht gesammelt. Aufgefordert von Personen, welchen er gerade zu besonderem Danke verpflichtet war, diese Einleitung zu schreiben, wollte er sich dieser Bitte nicht entziehen und die Early English Text Society zeigt in ihrem Januarbericht von 1870 das mit den Worten an: Most happily, the scholar pointed out by our best-informed English students on this subject, as the fittest man to undertake the task, Dr. Lujo Brentano, Doctor Juris Utriusque et Philosophiae, at once acceded to our request to prepare such a survey, and he has in a masterly Essay, in five parts, „On the History and Development of Gilds", written with true German thoroughness, reviewed the whole subject as well for England as the Continent, and this for the first time in our language, as no such other English work exists. We are therefore now able to see our Gilds in their true light, not as isolated insular institutions, but as a part of the great social system of the Middle Ages; and the debt of us all to Dr. Brentano is great, for the generous way in which he, a stranger to all of us, has placed his wide learning and the results of his personal searches here and abroad, at the service of the Society.

Dieses Lob einer gelehrten englischen Gesellschaft wird nur so begreiflich, wenn man sich erinnert, wie in England häufig solche Studien, solche Editionen betrieben werden. Man findet neben der größten Gelehrsamkeit in einzelnen Punkten absolute Ignoranz in andern, Unkenntniß fremder Literatur, geringe Uebersichtlichkeit über das Gesammtgebiet — so gerade auch bei dem Herausgeber dieser Gildensammlung Mr. Toulmin Smith und bei seiner Tochter Lucy Toulmin Smith, welche neben der Brentano'schen eine besondere Einleitung geschrieben hat. Dem gegenüber zeigt Brentano die allgemeinen Studien, die umfassende Vorbildung des Deutschen. Seine Uebersicht über die Geschichte des Gildenwesens hat offenbar den Zweck, den Engländern die Hauptresultate der deutschen historischen Forschung nach dieser Seite mitzutheilen. Die Engländer werden darum aber auch, soweit Brentano eine Uebersicht über die ältere Geschichte des Gildenwesens giebt, mehr darin finden, als die Deutschen, ohne daß wir damit an sich einen Tadel aussprechen wollen.

Brentano's Werk ist eine Mischung von eigenen Untersuchungen und von kurzen resumierenden Mittheilungen über die Forschungen anderer; in Bezug auf die früheren Zeiten überwiegt das letztere, in Bezug auf die neueren Zeiten, besonders in Bezug auf die englischen Trade-Unions das erstere. Es ist das bei einem Buche, das auf 135 Octavseiten die Geschichte des Gildenwesens durch das ganze Mittelalter bis in die neuere Zeit geben sollte, das englische, französische und deutsche Zustände umfassen wollte, nicht anders möglich. Eben darum sind aber die verschiedenen Partien des Buches, wir wollen nicht sowohl sagen von sehr verschiedenem Werth — als von sehr verschiedener Bedeutung. In Bezug auf die Entstehung der Gilden, die socialen und religiösen Gilden, die kaufmännischen Gilden, den Zusammenhang der städtischen Verfassung mit dem Gildenwesen und die gewerblichen Gilden, die Zünfte giebt Brentano (neben mancherlei werthvollen eigenen Forschungen über einzelne Punkte) doch in der Hauptsache die Resultate von Wilda, Hartwig, Hüllmann, Barthold, Berlepsch, Arnold, Waitz, Schönberg. Diese oder jene Ansicht, die er da aufstellt, halten wir nicht für die richtige; über manche Punkte ist erst nach sorgfältigerer Detailforschung ein sicheres Urtheil möglich. Der Verf. konnte nach dem engen Rahmen, der ihm gestellt war, auch gar nicht alles vorhandene Material berücksichtigen. Er citiert z. B. gar nicht die Wehrmann'sche Bearbeitung der lübischen Zunftrollen, die Baader'sche Edition der Nürnberger Polizeigesetze, ebenso wenig Hirth, Levasseur, Böhmer (Frankf. Urkundenbuch) ꝛc. Hätte er den Abschluß seines Buches noch etwas verzögert, so würde er in den zwei großen historischen Werken von Gierke und Maurer, die, besonders das erstere, so ziemlich denselben Gegenstand auf sehr viel breiterer Grundlage behandeln, noch ganz andere Vorarbeiten gehabt haben. Namentlich in Bezug auf Gierke ist das zu bedauern, der nicht bloß wie Maurer ein großes Material beherrscht, sondern auch in wirklich bedeutender Weise die großen wirthschaftlichen, rechtlichen und sittlichen Grundgedanken und ihren Wechsel im historischen Werden in seinen Forschungen zu verfolgen versteht. Doch wie gesagt — an einzelnen Punkten zeigt Brentano immer auch den selbständigen Forscher, wie den selbständigen Denker, so wenn er an verschiedenen Stellen betont und nachweist, wie das Gildenwesen des Mittelalters — ähnlich wie die trade-unions heute — zusammenhängt mit den Classengegensätzen, mit den stets ansetzenden Versuchen der Besitzenden, die factischen Verhältnisse und das bestehende Recht zu einer Classenherrschaft auszubeuten — ein Gesichtspunkt, der bei Gierke nach unserer Erinnerung fast ganz fehlt. Die eigenen Forschungen Brentano's stützen sich besonders auf englische Quellen, namentlich auch auf die Sammlung von Gildenstatuten, deren Herausgabe er einzuleiten hat.

Durchaus selbständig dagegen und von großem Werthe ist das letzte Capitel Brentano's, das die Entstehung der englischen trade-unions behandelt. Die Zeit, die es umspannt, ist das vorige Jahrhundert bis gegen 1814, während alle bisherigen Erörterungen und Untersuchungen über diesen Gegenstand erst mit der Zeit beginnen, wo Brentano abbricht. Die Quellen, die er verarbeitet, sind hauptsächlich Parlamentsenqueten und Berichte, die Journals of the house of Commons etc. Die Resultate sind durchaus neue und sehr merkwürdige. Brentano zeigt, wie die Bildung der trade-unions zusammenhängt mit dem Uebergang vom Kleingewerbe zur Großindustrie, wie die Arbeitervereine entstehen, je mehr die Fabrikanten im Parlament die Gesetzgebung zu ihren Gunsten influieren. Die ganze Schrift Brentano's ist von einer begeisterten Liebe für die arbeitenden Classen durchweht, dieser letzte Theil aber wird, ohne daß er die gemessene Form objectiv historischer Erzählung verläßt, zu einer scharfen und bittern Anklageschrift gegen die im Parlament

herrschenden Classen, gegen die Besitzenden überhaupt, denen er unter Berufung sogar auf Aussprüche Adam Smith's vorwirft, die Gesetzgebung stets in die Richtung zu bringen, wie sie für ihre egoistischen Classeninteressen paßt. Es würde zu weit führen, auf das Detail einzugehen. Man wird über die Consequenzen, die aus seiner Darstellung folgen, je nach dem Standpunkt, den man einnimmt, mit dem Vers. streiten können, aber bedeutungsvoll und lehrreich muß das, was er uns hier enthüllt, selbst dem extremsten Schwärmer für absolute Gewerbefreiheit und staatliche Nichtintervention sein.

Die Frage über Gewerbe- und Fabrikgesetzgebung ist auch für unser Vaterland mit der norddeutschen Gewerbeordnung noch keine abgeschlossene. Es thut sehr noth, auf diesem Gebiete von zu allgemeinen, zu sehr generalisierenden Gesichtspunkten zurückzukommen zu einer Behandlung, die ausgeht von der Kenntniß der concreten Verhältnisse. Einen sehr werthvollen Beitrag hierzu liefert diese Untersuchung über die Entstehung der trade-unions. Wir richten die dringende Bitte an den Vers., wenigstens dieses letzte Capitel in deutscher Sprache irgendwo zum Abdruck zu bringen; nur dann können seine Gedanken den Einfluß gewinnen, den sie verdienen; ohne das bleiben drei oder vier Gelehrte in ganz Deutschland wohl die einzigen, die Kenntniß davon nehmen. G. S.

Württembergisches Archiv für Recht u. Rechtsverwaltung ꝛc. Hrsg. von F. Ph. F. v. Kübel u. E. O. C. v. Sarwey. 13. Bd. 2–3. Abthlg.

Inh.: Maudry, giebt es Sondereigenthum (dominium divisum) an einzelnen Stockwerken oder einzelnen Gelassen eines Hauses? — Mittheilungen aus der Rechtsprechung des Obertribunals in Civilsachen mit Bemerkungen von Dr. Kübel. (Forts.)

Handel und Industrie.

Michel, Joseph, praktische Baugewerbs-Lehre zum Selbstunterrichte für absolvirte Techniker, angehende Baumeister, Bauführer, Baupraktikanten ꝛc. und Gewerbeschulen. Mit Atlas in Fol. von 100 Tafeln. Wien, 1870. Gerold's Sohn. (VII, 852 S. 8.) 10 Thlr.

Wir haben bereis in Nr. 24 1869 und 36 1870 d. Bl. einzelne Abtheilungen dieses Werkes besprochen und zur Genüge über Abfassung und Ausstattung desselben geäußert. Jetzt, nachdem das, nun vollständige und ziemlich voluminöse Werk (mit 852 Seiten Text und 100 Autographietafeln) vorliegt, können wir, ohne zu sehr ins Einzelne gehen zu müssen, ein Gesammturtheil darüber abgeben, durch welches die bereits ausgesprochenen Specialurtheile theils vervollständigt, theils berichtigt werden mögen.

Text und Tafeln dieses Werkes bilden, obwohl in entsprechender Reihenfolge bearbeitet und mit gleichlautenden Ueberschriften versehen, so doch je ein für sich bestehendes und zu benutzendes Ganze. Was den Text betrifft, so ist derselbe in der Absicht geschrieben, den nur theoretisch vorgebildeten Bautechnikern einerseits, andererseits den nach weiterer theoretischer Ausbildung strebenden Praktikern des Baufaches als Unterrichtsmittel für das Selbststudium zu dienen. Wir vermögen uns der, im Vorworte ausgesprochenen Ansicht des Vers.'s, wonach eine gleichmäßige theoretische und praktische Ausbildung der Bauhandwerker und angehenden Baumeister das Nothwendigste und Richtigste ist, nur anzuschließen.

Der Text berücksichtigt sonach mit Umgehung aller theoretischen Entwicklungen der Bauconstructionen, sowie sämmtlicher Berechnungen, die für einen besonderen Band vorbehalten werden, nur den rein praktischen Theil des Baufaches und der dahin einschlagenden Professionistenarbeiten, die er in der eingehendsten Weise bespricht. Dem vorhin angedeuteten Zwecke zufolge war es nicht zu umgehen und kann wohl damit entschuldigt werden, daß diese Baugewerbslehre in einer etwas größeren Breite geschrieben und zu solch einem bedeutenden Umfange gediehen ist; sie wird zwar dadurch zu einem sehr vollständigen und überaus reichhaltigen Handbuche, ist aber, weil sie nur als vorbereitendes Bildungsmittel betrachtet werden kann, für den Anfänger schon zu voluminös. Wenn sich ferner diese Baugewerbslehre auch nur als praktisch bezeichnet, so genügt es doch den Anforderungen unserer heutigen Technik an den gebildeten Baumeister nicht mehr, zu wissen: „daß die Weite und Höhe der Essen für größere Feuerungen in einem gewissen (welchem?) Verhältniß zur Rostfläche mit Rücksicht auf das Brennmaterial zu nehmen sind, während ihm für kleinere Feuerungen die Weite der Essen von der Baubehörde vorgeschrieben werden; daß ein jeder Balken mehr trägt, wenn er höher als breit ist, und daß deswegen die Form (!) des Balkenverhältnisses von 7 Höhe zu 5 Breite allgemein in Gebrauch ist" ꝛc. Hier möchte ein Hinweis auf den versprochenen theoretischen Theil des Werkes ganz am Platze sein. Im Uebrigen ist aber das Buch eine anerkennenswerthe Arbeit des an praktischen Erfahrungen reichen Vers.'s und giebt ein vollständiges Bild der Wiener Baupraxis. Was die Tafeln anlangt, so wiederholen wir unser Urtheil dahin, daß wir sie als Vorlegeblätter nur in bedingtem Maße anzuerkennen vermögen, was sich nicht auf ihren Inhalt, der sehr eingehend und vollständig ist, sondern auf die Form oder Darstellungsweise bezieht, für welche die Autographie nicht correct und bisweilen nicht einmal deutlich genug ist, wenn sie auch den Vorzug größerer Billigkeit besitzt; nichtsdestoweniger ist der Preis des ganzen Werkes von 15 fl. mit Rücksicht auf den Leserkreis desselben schon ein ziemlich hoher zu nennen. Wir halten trotzdem das reichhaltige und gut durchgesehene Werk allen angehenden und besonders praktizierenden Bautechnikern empfohlen. A. G.

A. Payen's Handbuch der technischen Chemie. Nach der 5. Auflage der Chimie industrielle frei bearbeitet von Prof. F. Stohmann u. Prdoc. C. Engler. II. Band. 1. Lief. von F. Stohmann. Mit 44 Holzschn. u. 12 Kupfertaff. Stuttgart, 1870. Schweizerbart. (S. 1—208. gr. 8.) 1 Thlr. 10 Sgr.

An die vor etwa einem halben Jahre erschienene und im Lit. Centralbl. Nr. 21 besprochene erste Lieferung des Handbuches der technischen Chemie von Payen reiht sich nun eine neue, von F. Stohmann bearbeitete Lieferung an. Mit derselben beginnt die Betrachtung der organischen Chemie oder die technische Verarbeitung der dem Bereiche der organischen Natur angehörigen Materialien. Es ist deshalb die Rede von der Cellulose, den Pectinsubstanzen, dem Holze und dessen Conservation, dem Stärkemehl, dem Dextrin, der Schießbaumwolle, dem Getreide, Mehl und Brote ꝛc. — Muß nun gleich der vorliegenden Lieferung im Allgemeinen das dem ersten Hefte des — in Deutschland übrigens gewaltig überschätzten — Payen'schen Werkes gespendete Lob im gleichen Grade zukommen, so kann Ref. doch nicht umhin tadelnd hervorzuheben, daß der Bearbeiter, resp. Uebersetzer sich zu streng an das französische Original gehalten und die deutsche und englische Literatur, die seit dem Erscheinen in dem Bereiche der in der vorliegenden Lieferung besprochenen Gegenstände so manches Wichtige aufzuweisen vermag, zu wenig berücksichtigt hat. Bei der Besprechung der Verwendung der Schießbaumwolle z. B. hätten unseres Erachtens die Arbeiten von Abel in Woolwich mit berücksichtigt werden müssen. Der Anhang „Nitroglycerin" ist mehr als mager; das Dynamit ist einfach als Nitroglycerinpräparat bezeichnet, ohne Angabe der Zusammensetzung und ohne Berücksichtigung der Beobachtungen von Kundt und Bolley über die Gefahren der Versendung, vom Dualin ist keine Rede. Bei Gelegenheit der Beschreibung der Brotbereitung sind die beachtenswerthen Vorschläge der Anwendung von Backpulver an Stelle der Hefe nicht erwähnt! Hoffen wir, daß der Bearbeiter in den folgenden Lieferungen die unendlich großen Mängel des

französischen Originales, dessen Verfasser seit mehr als einem Jahrzehnd fast einen stabilen Standpunkt in der Wissenschaft einnimmt, besser verdecken und der Literatur Deutschlands ein Werk liefern werde, das sich würdig an die vorhandenen deutschen Hand- und Lehrbücher der angewandten Chemie anschließt. Denn in der industriellen Chemie sind dank der deutschen Intelligenz und deutschen Fleißes die Franzosen längst nicht mehr unsere Meister. Allüberall fast in Frankreich leiten deutsche Chemiker die großen Fabriken, und die besten Namen auf dem Gebiete der technischen Chemie, sei es auf dem Katheder, sei es in der Fabrik, die E. Kopp, die Schützenberger, die Scheurer-Kestner, die Schattenmann, die Kolb, die Kuhlmann, die Rosenstiehl, die Boussingault sind ja ohne Ausnahme germanischen Stammes. Die schönen Zeiten für die technischen Wissenschaften in Frankreich, wo die classischen Arbeiten von Chevreul über die Fette, von Bronguiart über die keramischen Künste, von J. Persoz über den Zeugdruck erschienen, sind längst vorüber!

Deutsche Industrie-Zeitung. Red.: Max Diezmann. Nr. 40—45.

Inh.: Unsere neuen Provinzen Elsaß u. Lothringen in ihren wirthschaftl. Beziehungen. 1. 2. — Das öffentl. Feuerversicherungswesen in Deutschland in den J. 1866 u. 67. — Die gewerbe-industriellen Darlehnscassen u. ihre Wirkungen während des Krieges. — Die deutschen Lebensversicherungsgesellschaften im J. 1869. — Luxemburg u. seine Wiedervereinigung mit Deutschland. — Die deutschen Erwerbs- u. Wirthschaftsgenossenschaften im J. 1869. — Die Agitation für den Zollanschluß Oesterreichs an den deutschen Zollverein. — Technik, industrielle u. technische Briefe 2c.

Berg- u. hüttenmännische Zeitung. Red.: Br. Kerl u. Fr. Wimmer. Nr. 42—45.

Inh.: Fortschritte bei der Stab- u. Gußeisenfabrikation in England. — A. Reichenecker, Aufbereitung der geschwefelten Golderze in den Rocky-Mountains im Colorado-Territorium der V. Staaten. — Burkart, das Petroleum und seine Production in Nordamerika. — Notizen aus der Adalbert-Eisenhütte zu Kladno. — V. Bouby, über den Betrieb der Bleiflammöfen zu Engis. — Literarische Notizen über die Fabrikation der Eisengußwaaren. — Kleinere Mittheilungen, Referate 2c.

Oesterreich. Zeitschrift für Berg- u. Hüttenwesen. Red. O. Freih. v. Hingenau. Nr. 40—43.

Inh.: Ueber doppelwirkende Dampfmaschinen für stabile Wasserhaltung. — Resultate von verschiedenen Sprengversuchen in Bergwerken. — Die Zinkentsilberung auf der Ludwigshütte bei Peggau in Steiermark. — Ueber den Gebläsewind bei Cupoloöfen. — Beurtheilung der ersten Bessemer'schen Versuche. — Das Feinen des Goldes mittelst Chlorgas. — Recension über den Gelferzeinlösungs- und Verhüttungsabschnitt des J. 1868. — Ueber Förderungsdampfmaschinen. — Ueber die Ausführung von Taucherarbeiten auf der Zeche Tiefbau Krug von Nidda bei Iserlohn. — Notizen, Amtliches 2c.

Kunstgeschichte.

Justi, Carl, die Verklärung Christi. Gemälde Raphaels in der Pinakothek des Vatican. Eine Rede. Leipzig, 1870. Vogel. (2 Bll., 39 S. 8.) 10 Sgr.

Das Gebiet der Kunstgeschichte ist ein vorzugsweise günstiges, wenn es darauf ankommt, Themata für einzelne wissenschaftliche Vorzüge in populärer Form zu wählen. Statt, wie gewöhnlich, einen hervorragenden Künstler, oder eine bestimmte künstlerische Richtung zum Gegenstand der Darstellung zu machen, empfiehlt es sich, auch einmal ein einzelnes bedeutendes Kunstwerk dem Publicum vorzuführen, zunächst dem Werke seine geschichtliche Stellung anzuweisen, es dann zu analysieren, und hieran die Erörterung ästhetischer Fragen zu knüpfen, die sich bei solcher Gelegenheit stets ergeben. Gerade solche ästhetische Untersuchungen werden für ein größeres Publicum verständlicher, wenn sie von derartigen concreten Beispielen ausgehen. Dies Verfahren hat der Biograph Winkelmann's in seiner Rede über Raphael's Transfiguration gewählt und in glücklicher Weise durchgeführt. Was er sagt, ist nicht gerade neu oder besonders originell. Manchmal glauben wir selbst geradezu eine Umschreibung jener Gedanken zu vernehmen, die J. Burckhardt auf einer Seite seines Cicerone hinwirft. Das aber thut der Sache keinen Eintrag. Es würde einen unrichtigen Begriff von der Bestimmung populärer Vorträge verrathen, wollte man von dem Sprechenden, wollte der Sprechende von sich selbst bei solcher Gelegenheit stets neue Resultate eigner wissenschaftlicher Forschung erwarten. Daß er bei diesem Thema auf der Höhe der Wissenschaft steht und für seine Darstellung eine harmonische Form fand, gab Herrn Justi das Recht, diese Rede zu halten, und das Recht, sie drucken zu lassen, darf man ihm gleichfalls nicht absprechen, da sie hier in correcter, sorgfältig durchgearbeiteter Fassung erscheint. A. W.

Vermischtes.

Bühler, Adolph, Hauptm., das Helioskop. Universal-Orientirungsapparat für Landschaftsphotographen. Weimar, o. J. B. Fr. Voigt. (31 S. gr. 8.) 6 Sgr.

Auf 31 Seiten giebt der Verfasser vorliegender Broschüre nach einigen allgemeinen Bemerkungen über photographische Recognoscierungen eine genaue Beschreibung des von ihm verbesserten Helioskops, dessen Anwendung zur Bestimmung des Sonnenstandes für eine gegebene Tages- und Jahreszeit und deren Bedeutung für die Construction der Ateliers der Photographen. Ref. glaubt das Heftchen allen Freunden der Photographie warm empfehlen zu sollen.

Monatsbericht der K. Preuß. Akad. d. Wiss. zu Berlin. Juli.

Die mit einem * bezeichneten Vorträge sind ohne Auszug.

Inh.: *Kirchhoff, über die Tributlisten der J. Ol. 85, 2 — 87, 1. — *Weierstraß, Bemerkungen über das sogen. Dirichlet'sche Princip. — Hofmann, über die aromatischen Cyanate. — *Parthey, über Horapollo's Hieroglyphica. — *Kummer, über die algebraischen Strahlensysteme 3. Ordnung. — Peters, über neue Arten von Spitzmäusen des Kgl. zoolog. Museums. — Hofmann, Beobachtungen vermischten Inhalts. — *Mommsen, über das römische Consulartribunat. — Oeffentl. Sitzung (Vortrag von du Bois-Reymond [wird später mitgetheilt]; Preisfragen und Bericht).

Denkschriften der kais. Akademie der Wissenschaften. Mathem.-naturw. Classe. 30. Bd.

Inh.: Unger, die fossile Flora von Szántó in Ungarn. — Steinheil, Copie der Bessel'schen Toise du Pérou in zwei Glasstäben. — Peters, zur Kenntniß der Wirbelthiere aus den Miocänschichten von Eibiswald in Steiermark. 3. Rhinoceros, Anchitherium. — II. (Von Nicht-Mitgliedern) Laube, die Fauna der Schichten von St. Cassian. 4. Abth. Gastropoden. 2. Hälfte. 5. Abth. Cephalopoden. Schlußwort. — Weisbach, die Schädelform der Rumänen. — Fuchs, Beitrag zur Kenntniß der Conchylienfauna des Vicentinischen Tertiärgebirges. 1. Abth. — Zmurko, Studien im Gebiete numerischer Gleichungen mit Zugrundelegung der analytisch-geometrischen Anschauung im Raume, nebst einem Anhang über erweiterte Fundamental-Constructionsmittel der Geometrie.

Schulprogramme.

Breslau, städt. höh. Töchterschule am Ritterplatz (O.Pr.), Rector Dr. H. Luchs: Heinrich IV, Herzog von Schlesien-Breslau, Cracau und Sandomir 1266 — 90 und seine Gemahlin Mathilde von Brandenburg 1279 — 90; mit 1 Kupferstich. Nebst Anhang: Der Minnesinger Heinrich von Breslau, von Prof. Dr. Rückert. (26 u. 6 S. 4.)

The North British Review. No. CV. October.

Inh.: The Moabite Inscription. — The Poems of Shelley. — The Growth of a Trades-Union. — Philosophy, Psychology, and Metaphysics. — The Russian Church and Clergy. — Uses and Requirements of English Diplomacy. — The Vatican Council. — Contemporary Literature.

Organ des Wiener militär-wissenschaftl. Vereins. Hrsg. vom Vereins-Ausschusse. 1. Bd. 1. Heft. (Mit 3 Tafeln.) Wien, Gerold's Sohn in Comm.

Inh.: Vorbericht. — Beck, die Feldbefestigung überhaupt, und die Befestigung der Kampffelder insbesondere. — Birnbaum, Reflexionen über den Sicherheitsdienst. — Graf Geldern, über die Deckung der Festungsgeschütze. — Roskiewicz, Nothwendigkeit einer veränderten Terraindarstellung in Hinblick auf die photographische Reproduction. — Die Seele des Geschützwesens (The soul of Artillery). — Bücheranzeiger, Mittheilungen für die Vereinsmitglieder, Statuten.

* *

Die Grenzboten. Red.: A. Dove. Nr. 46.

Inh.: Scharnhorst in Menin. — Bayern im Bunde. — Ludwig Häusser's Stellung unter unseren Historikern. — Zur materiellen Hilfe für Straßburg. — Nordschleswig. — Ein schön neu Lied von der Stadt Metz. — Kriegsbericht. — Der Krieg u. die deutschen Gelehrten. — Deutsche Nordpolfahrt.

Allgem. Zeitung. Beilage. Nr. 303—309.

Inh.: Samuel Smith, der franz.-deutsche Krieg. — Die deutsche Provinz Elsaß-Lothringen. 4—7. — Die Thätigkeit der franz. Flotte. — Zeitbetrachtungen. — L. Bamberger, Material zur Völkerpsychologie. — Farrago, von J. Scherr. — Der Krieg u. die Münchener Kunst. 1. — Aus dem schönen Elsaß. 3. — Zur Geschichte der relig. Wandlung Kaiser Maximilian's II. — Fr. Maurer, die Entfestigung Straßburgs u. die Sicherung Süddeutschlands. — Die Jugendbilder Hans Holbein's. (Entgegnung.) — M. Bernays, Nikolaus Delius' Ausgabe der Shakespeare'schen Werke.

Wissenschaftl. Beilage der Leipz. Zeitung. Nr. 88—91.

Inh.: Zur oriental. Frage. — Zur Frage der zukünftigen Neugestaltung Deutschlands. — O. Banck, über den Altersstyl der Künstler und die verschiedene Wesenheit der productiven Künste. — Theaterbericht.

Beilage des K. Preuß. Staats-Anzeigers. Nr. 45.

Inh.: Chronik des deutsch-franz. Krieges 1870. — Die Feldgensd'armerie der 2. Armee. — Der Krieg im Leben der Völker. 1. — Metz, die deutsche Reichsstadt. — 11. Plenarversammlung der histor. Kommission bei der Kgl. bayer. Akademie der Wissenschaften. Bericht des Sekretariats. — Die Schneekoppe. — Die 47. Kunstausstellung in Berlin. 5. — Deutsche Kriegs- u. Volkslieder 1870. 5.

Siebenbürgisch-deutsches Wochenblatt. Nr. 44.

Inh.: Wochenschau. — Der Ausgangspunkt für die Verfassung des künftigen Deutschland. (Schl.) — Kriegschronik vom 22—27. October. — Correspondenz aus Wien. — Gesetzartikel über die Regelung der Municipien. (Schluß.) — Sächs. Communalleben aus der Zeit des „Absolutismus". — Graf Bismarck. (Forts.) — Reisebericht aus dem Mittellande. (Forts.) — J. Lander, welche Gründe sprechen dafür, daß bei der Rindviehzucht in unsern Gemeinden die Inzucht vorzüglich ins Auge gefaßt werde? — Doppelwirkende Trauben- und Saftpresse. — Verschiedenes.

Illustrirte Zeitung. Nr. 1428.

Inh.: Kriegschronik, Wochenschau 2c. — Die Cernirung von Metz. — Briefe aus Amerika. 4. — König Wilhelm bei Gravelotte. — In u. um Sedan. — Vom Büchertisch. (Eine musikal. Reliquie.) — J. F. Wilh. Wegener, ein Nordlicht.

Blätter f. liter. Unterhaltung. Hrsg. v. Rud. Gottschall. Nr. 46.

Inh.: Reiseliteratur. — R. Bechstein, kleine Schriften zur altd. Literatur. — R. Gottschall, eine neue Dichtung von Adolf Böttger. — M. Carriere, zur Dämonologie.

Europa. Nr. 46.

Inh.: Die Kerker der Revolution. — Die engl. Komödianten. — Musik in der Natur. — Chines. Legenden. — Chronik: Literatur, Kunst, Musik, Theater.

Gartenlaube. Nr. 46.

Inh.: C. Werner, Hermann. (Forts.) — Brehm, Webervögel im Berliner Aquarium. — E. Rittershaus, Kampf und Kampfpreis. — In der Villa Mac Mahon's. — Drei Mächtige zwischen ihren 4 Wänden. — Bei den Cernirungstruppen. Erinnerungen an die Tage vor Metz. — W. v. Hillern, aus eigener Kraft. (Forts.)

Daheim. 1871. Nr. 7.

Inh.: Der Großherzog von Mecklenburg-Schwerin. — H. Tharan, Amata. (Forts.) — R. Schmidt, Max v. Schenkendorf als Vaterlandsdichter. — H. Blum, im Lustschloß Ludwigs XIV. — W. Friedrich, Bilder von Sedan. — Am Familientische.

Deutsche Turnzeitung. Nr. 43—46.

Inh.: Chronik des deutsch-franz. Krieges 1870. Vom 9. Oct. bis 7. November. — Officielle Mittheilungen. 17. Der Fall Straßburgs. 18. Die Operationen vor Metz im September. 19. Belagerung von Paris. — Die Thätigkeit der Feuerwehr in einer belagerten Stadt. — Der Feldmarschallsaal des kgl. Cadettenhauses zu Berlin. — K. Wassmannsdorff, eine Turn- u. Wasserfahrt der Züricher nach der freien deutschen Reichsstadt Straßburg im J. 1576. — Berichte und Mittheilungen aus allen Gauen.

Berliner Revue. 63. Bd. 4. Heft.

Inh.: Wochenschau. — Fr. v. Krane, die Nachbarhäuser. (Forts.) — Eisenbahn-Differenzialtarif. 2. — Die Grundsteuer in Preußen. — Zur Frage über die Gründe der Abnahme des Wasserstandes in den Flüssen Deutschlands. — Das Officiercorps der preuß. Armee. 10. — Literarisches.

Das Ausland. Nr. 45.

Inh.: Ueber die Anfänge der geist. u. sittl. Entwicklung des menschl. Geschlechtes. 2. — Senft, Wanderungen der Kupfererze. — Landschaften der westl. Pyrenäen. (Schl.) — Gold und Platin mit Diamanten in Oregon u. Californien. — Die peruanische Armee u. Marine. — Fritsch's südafrik. Wanderungen. 1. — Der Onyx-Marmor aus Oran in Algier. — Miscellen.

Die Natur. Hrsg. von O. Ule u. K. Müller. Nr. 46.

Inh.: K. Müller, die Wechselbefruchtung bei den Pflanzen. 3. — G. Landgrebe, die Meerotter. 3. — C. Koppe, über Sternschnuppen und verwandte Erscheinungen. 7.

Ausführlichere Kritiken

erschienen über:

Bender, Studien in Ermland. (Von ††: A. Lit.-Z. 44.)
Bentley, Horaz. (Von W. Hirschfelder: Z. f. d. Gymnw. 9.)
Böckh, Volkszahl. (Von R. Döhn: Bl. f. l. U. 45.)
v. Helfert, Geschichte Oesterreichs. II. (Von -r: Schlesinger's Mittheilgn. IX. 3.)
König, Zeugniß der Natur für Gottes Dasein. (Von Dr. B. Knauer: A. Lit.-Z. 44.)
Kühner, gr. Grammatik. I. 1. (Von R. Rödiger: Kuhn's Z. 19, 5.)
Meyer, goth. Sprache. (Von Wilmanns: Z. f. d. Gymnw. 9.)
Roskoff, Geschichte des Teufels. (A. A. Z. 296 ff.)
Wackernagel, voces. (Von O. Jänicke: Z. f. d. Gymnw. 9.)
Werber, Kurorte. (Von A. Feierabend: Wiener med. Wschr. 50.)

Wichtigere Werke der ausländischen Literatur.

Amerikanische.

Beswick, S., Swedenborg rite and the great masonic leaders of the 18th century. (204 p. 12.) New York. 7 s. 6 d.

Clark, A., workday christianity; or, the Gospels in the trades. With introductory note by W. C. Bryant. (300 p. cr. 8.) New York. 5 s.

Cramp, J. M., Baptist history to close of 18th century. (598 p. 8.) Philadelphia. 10 s. 6 d.

Dale, J. W., an enquiry into the usage of baptizo. (400 p. 8.) Philadelphia. 18 s.

Egar, J. H., the threefold gracc of the Holy Trinity. (304 p. 12.) Philadelphia. 7 s.

Mackenzie, R. Sh., life of Charles Dickens. Portrait. (480 p. 12.) Philadclphia. 9 s.

Shimeal, Rev. R. C., the unseen world; or, Whcre and what is heaven? (446 p. 12.) New York. 10 s.

Englische.

Blunt, Rev. J. H., dictionary of doctrinal and historical theology. 2 parts. (824 p. roy. 8.) 42 s.

Flower, Will. H., an introduetion to the Osteology of the Mammalia. With numerous illustr. (340 p. 12.) 7 s. 6 d.

Gee, S., Auseultation and Percussion, together with the other methods of physical examination of the chest. (300 p. 12.) 5 s. 6 d.

Kennan, G., tent life in Siberia, and adventures among the Koraks and other tribes in Kamtchatka and Northern Asia; with a map. (432 p. 8.) 10 s. 6 d.

Knox. — A sketch of the life and writings of Robert Knox the Anatomist. By his pupil and colleague Henry Lonsdale. (440 p. 8.) 8 s. 6 d.

Low, Lieut. C. R., the Land of the Sun: sketehes of travel, with memoranda, historieal and geographical, of places of interest in the East visited during many years' service in Indian waters. (368 p. 8.) 5 s.

Palmerston. — The life of Henry John Temple, Viscount Palmerston: with seleetions from his diary and correspondence. By the Right Hon. Sir H. Lytton Bulwer. Vols I and II. (880 p. 8.) 30 s.

Stewart, W. M., eleven years' experience in the western states of America; with an analysis of the prairie soil. (140 p. 12.) 2 s. 6 d.

Tovey, Ch., Champagne; its history, manufacture, properties, with some prefatory remarks upon wine and wine merchants. (140 p. 8.) 5 s.

Turrell, H. J., a manual of logic; or, a statement and explanation of the laws of formal thought. (116 p. squ. 16.) 2 s. 6 d.

Wardlaw, G., the leading ehristian evidenecs, and the principles on which to estimate them. (292 p. 8.) Edinburgh. 4 s. 6 d.

Watson, F., the ante Nicene apologies, their character and value. (218 p. 8.) Cambridge. 3 s. 6 d.

White, J., sketches from Ameriea. (370 p. 8.) 12 s.

Williamson, Rev. Alex., journeys in North China, Manchuria, and Eastern Mongolia; with some account of Corea. 2 vols. (904 p. 8.) 21 s.

Antiquarische Kataloge.

(Mitgetheilt von der Antiquariats-Buchhandlung Kirchhoff u. Wigand.)

Ackermann in München. Nr. 41. Vermischtes. Nr. 10. Rechts- und Staatswissenschaft.
Bielefeld in Carlsruhe. Nr. 11. Theologie.
Friedländer u. Sohn in Berlin. Nr. 197. Entomologie. Nr. 198. Mathematik. Nr. 202. Zoologie.
Goldstein's Buchh. in Würzburg. Geschichte 2c.
Heyne in Leipzig. Nr. 43. Belletristik.
Liesching u. Co. in Stuttgart. Nr. 35. Volks- u. Jugendschriften.
List u. Francke in Leipzig. Nr. 66. Geschichte mit ihren Hülfswissenschaften.

Nachrichten.

Der außerordentl. Professor Dr. Albrecht Thaer in Berlin ist als ordentl. Professor der philos. Facultät, besonders für Landwirthschaft, nach Gießen berufen worden.

Dr. Wittich hat sich in Jena, vorzugsweise für die Geschichte des deutschen Mittelalters, habilitiert.

Am 7. November † in Wien der k. k. Regierungsrath und Director der niederösterr. Landesirrenanstalt Dr. Jos. Gottfr. Ritter v. Riedel im 68. Lebensjahre.

Anfrage.

Von zwei Handschriften, welche Ch. A. Freyberg besaß und in seiner Abhandlung: Von ein paar alten Manuscripten der Tisch-Reden Luther's (Progr. der Dresdner Annenschule. 1727. 4°) beschrieben hat, ohne über das innere Verhältniß derselben zu einander etwas zu sagen, befindet sich die eine gegenwärtig im Besitz der hiesigen k. ö. Bibliothek. Sie enthält das Tagebuch eines Wittenberger Diakonus (A. Lauterbach) vom Jahre 1538. Von dem anderen Manuscript ist die äußere Beschreibung diese: das Format ist Octav, es „heißt außen auf der Schale Thesaurus theologicus und ist in dieselbe zugleich mit Romanischer Quadrat-Schrifft der Spruch eingeprägt: Nolite objieere sanctum canibus. Es hat aber solches D. Caspar Eberhard von einem Mathesischen Original abcopirt oder vielmehr abcopiren lassen." Dankbar würde der Unterzeichnete es erkennen, wenn ihm eine Auskunft darüber zutheil würde, ob auch dieses letztere Manuscript sich erhalten hat und wo dasselbe zu finden ist.

Dresden. Dr. Franz Schnorr von Carolsfeld.

Erwiederung.

Ein junger dänischer Gelehrter, dessen Name auch in Deutschland bereits einen guten Klang hat (vgl. Jahrg. 1869, S. 589; Jahrg. 1870, S. 903 d. Bl.), richtet an die Redaction dieses Blattes den nachstehenden Brief, dessen Aufnahme wir nicht verweigern wollen, obwohl sich, wie wir sehen werden, die ausgesprochenen Anklagen erledigen.

In Nr. 43 Ihres geehrten Blattes findet sich eine Recension eines Buches von Dr. K. J. Clement, „Die dänische Schriftsprache und die nordschleswigsche Volkssprache", die in einer Weise abgefaßt ist, welche man in einem sonst so unparteiischen und so gründlichen Blatte, wie das Ihrige ist, keineswegs erwarten sollte, und die ich nicht ohne Widerspruch stehen lassen kann.

Die genannte Schrift enthält über die nordschleswigsche Sprache gar nichts als grundlose Postulate ohne irgend einen Beweis, und beschäftigt sich übrigens hauptsächlich mit der Aufrechnung angeblich deutscher Entlehnungen in der dänischen Schriftsprache (nicht, wie die Recension sagt, im nordschleswigsch-dänischen). Daß es viele solche giebt, ist eine Thatsache, die Niemand leugnen kann, obgleich es nicht leicht ist zu sehen, in welcher Verbindung es mit der nordschleswigschen Frage steht. Aber zur Beurtheilung der Methode und der Zuverlässigkeit des Verfassers in dieser Beziehung erwähne ich bloß, daß er sich ohne z. B. das altnordische jemals zu berücksichtigen mit folgendem Beweise begnügt: „Daß sie (zweitausend dänische Wörter) nicht ursprünglich skandinavisch, sondern aus dem längst vorhandenen deutschen Sprachschatz entlehnt worden sind, bin ich als Sprachforscher und gründlicher Kenner vieler Sprachen zu entscheiden im Stande." Es herrscht in dem ganzen Buche ein Ton und ein Mangel an Logik über die einfachsten Sprachbegriffe, den man heutzutage nicht möglich glauben sollte, und der, scheint mir, jeden Leser sogleich überzeugen muß, daß man es hier gar nicht mit einer unbefangenen sprachlichen oder ethnographischen Untersuchung zu thun hat. Es kann nur als eine haßvolle politische Tendenzschrift der plumpsten Art charakterisirt werden.

Ob Sie oder der Herr Recensent übrigens die Meinung theilen, daß Nordschleswig an Dänemark nicht zurückgegeben werden dürfe, ist natürlich eine Sache ganz für sich. Obgleich ich als Däne eine solche Anschauung im höchsten Grade bedauern muß und nur wünschen kann, daß die Stimmen, die sich, wie ich mit Freude gesehen habe, mit offenem Geständnisse des wahren Verhältnisses, gerade in der letzten Zeit in Deutschland für eine gerechte, ehrliche und aufrichtige Aussöhnung mit Dänemark lauter zu erheben anfangen, allgemeinen Anklang finden und zu einer baldigen und glücklichen Lösung unserer Streitfrage beitragen mögen, könnte es mir natürlich nicht einfallen hier eine politische Discussion darüber zu beginnen. Ich habe es bloß für meine Pflicht gehalten im Namen der Wahrheit und der Wissenschaft dagegen zu protestiren, daß der Verfasser der erwähnten Schrift von andern als sich selbst mit dem Prädicate Sprachforscher beehrt wird und daß sein Buch als ein sprachwissenschaftliches Werk betrachtet und als ein zuverlässiger Leitfaden für „Alle, welche sich über die nordschleswigsche Frage orientiren wollen", empfohlen wird.

In der Hoffnung, daß Sie diesen Zeilen einen Platz in Ihrem geehrten Blatte schenken werden, unterzeichne ich mich mit größter Hochachtung

Kopenhagen, den 29. October 1870. Dr. Wilh. Thomsen.

Diesem Briefe des Herrn Dr. Thomsen gegenüber möge es genügen darauf hinzuweisen, daß die wenigen Worte, die an der betreffenden Stelle dieses Blattes über die Arbeit des Dr. Clement gesagt worden sind (die übrigens, nebenbei bemerkt, nicht von dem Herausgeber dieses Blattes herrühren, der zur Zeit noch nicht in der Lage gewesen ist, das Schriftchen des Dr. Clement einer Prüfung zu unterziehen), wesentlich einen referierenden Charakter tragen und keineswegs eine Kritik der sprachwissenschaftlichen Deductionen des Verfassers geben wollen, wie sich denn in ihnen durchaus nicht ausgesprochen findet, daß jene Schrift „ein sprachwissenschaftliches Werk" oder gar „ein zuverlässiger Leitfaden ꝛc." sei. Bei so schwieriger Untersuchung, wie sie dialektische Fragen, zumal bei einem Misch- und Grenzdialekte, erfordern, durfte es wohl gestattet erscheinen, nicht tiefer in die Sache einzugehen, sondern das Büchlein, dessen Inhalt doch jedesfalls discutiert werden muß, nur der öffentlichen Aufmerksamkeit zu empfehlen. Ist die Forschungsweise und die Darstellung in demselben in der That unmethodisch und das Resultat daher ein schiefes, so wird gewiß die Deutsche Wissenschaft selber eine Ehre darein setzen, dies aufzudecken; denn Nichts ihr kann ferner liegen, als politische Zwecke durch wissenschaftliche Fälschungen unterstützen zu wollen.

Daß dies Blatt den Kreisen angehört, die eine gerechte, ehrliche und aufrichtige Aussöhnung mit Dänemark wünschen, hat es oft Gelegenheit gehabt auszusprechen und zu bethätigen, und mit Genugthuung nehmen wir Act davon, daß auch in Dänemark sich die Stimmen mehren, die dem Hasse endlich zu entsagen rathen, der seit etwa 60 Jahren zwei durch Interessen wie Verwandtschaft so nahe auf einander angewiesene Völker auseinandergerissen hat.

Leipzig, den 8. November 1870. Fr. Z.

Berichtigungen: In der Geschichte der german. Philologie von R. v. Raumer ist zu lesen S. 646, Z. 7 Athis und Prophilias. — S. 654, Z. 11 Sprach- und Alterthumsforschung.
In Nr. 46 d. Bl. Sp. 1238, Z. 22 v. o. ist statt sovo zu lesen: sevo.

Literarische Anzeigen.

229] Verlag von F. A. Brockhaus in Leipzig.

Deutsches Sprichwörter-Lexikon.
Ein Hausschatz für das deutsche Volk.
Herausgegeben von **K. F. W. Wander.**
Erster und zweiter Band. (A—Lehren.)
4. Jeder Band geh. 10 Thlr., geb. 10⅔ Thlr.
Die Fortsetzung des Werks erscheint in regelmässiger, ununterbrochener Folge (wie bisher in Lief. zu 20 Ngr.).

Verlag von EDUARD AVENARIUS in Leipzig.

Ueber die beiden ersten Phasen
des Spinozischen Pantheismus
und das Verhältniss der zweiten zur dritten Phase.
Nebst einem Anhange:
Ueber Reihenfolge und Abfassungszeit
der älteren Schriften Spinoza's.
Von **Dr. Richard Avenarius.** Preis 24 Ngr.

Soeben wurde mit Erscheinen des 8. (Schluss-) Fascikels vollständig: [236

DIGESTA

IUSTINIANI AUGUSTI.

RECOGNOVIT
ADSUMPTO IN OPERIS SOCIETATEM PAULO KRUEGERO

TH. MOMMSEN.

Vol. I. Accedunt tabulae duae. 4. 8 Thlr.

(Erschien in 4 Fascikeln. Fasc. I: Libri I—X. 3 Thr. 10 Sgr. — Fasc. II: Libri XI—XVII. 1 Thlr. 10 Sgr. — Fasc. III: Libri XVIII—XXIV. 1 Thlr. 20 Sgr. — Fasc. IV: Libri XXV—XXIX. 1 Thr. 20 Sgr.)

Vol. II. Accedunt tabulae decem. 4. 10 Thlr. 15 Sgr.

(Erschien in 4 Fascikeln. Fasc. V: Libri XXX—XXXVII. 2 Thlr. 20 Sgr. — Fasc. VI: Libri XXXVIII—XXXXIV. 3 Thlr. 10 Sgr. — Fasc. VII: Libri XXXXIV—XXXXVIII. 1 Thlr. 15 Sgr. — Fasc. VIII: Libri XXXXVIII—L. 3 Thlr.)

Berlin, Ende October 1870. **Weidmann**'sche Buchhdlg.

Neue Reisewerke

aus dem Verlage von **Hermann Costenoble** in Jena:

Appun, Carl Ferd., Unter den Tropen. Wanderungen durch Venezuela, am Orinoco, durch Britisch Guyana und am Amazonenstrom in den Jahren 1849—1868. **Erster Band: Venezuela.** Mit sechs vom Verfasser nach der Natur aufgenommenen Illustrationen. gr. Lex.-8. eleg. broch. Preis 5 Thlr.

Dieses bedeutsame Werk, für welches Se. Kgl. Hoheit Prinz Adalbert von Preußen die Widmung anzunehmen geruht hat, ist die Frucht eines zwanzigjährigen Studiums der Natur und Menschen in den auf dem Titel näher bezeichneten Gegenden des tropischen Südamerika's, welche der Verfasser **im Auftrage der Englischen Regierung** bereiste.

Die herrlichen Vegetationsansichten, nach den ausgezeichneten Gemälden des Verfassers gefertigt, gereichen dem Buche zu wahrer Zierde und sind durch ihre vorzügliche Ausführung im Atelier von R. Breud'amour u. Comp. in Düsseldorf im höchsten Grade werthvoll.

Seit Alexander von Humboldt's Reisen erschien kein so hervorragendes Werk über das tropische Amerika.

Browne, J. Roß, Reisen und Abenteuer in dem Apachen-Land: Arizona und Sonora. Aus dem Englischen. **(Bibliothek geographischer Reisen und Entdeckungen älterer und neuerer Zeit IV. Bd.)** mit 155 Illustrationen. gr. 8. eleg. broch. Preis 2 Thlr.

Der Verfasser führt uns durch Gegenden, welche die Civilisation noch wenig berührt hat, er lehrt uns Völker kennen, die durch ihre Naturwüchsigkeit einen ganz besonderen Reiz für den Leser gewähren. Mit großer Spannung folgen wir dem Verfasser durch brennende Wüsten, wo er mit Klapperschlangen und Scorpionen, Banditen und Apache-Indianern zu kämpfen hat.

Schlagintweit-Sakünlünski, Hermann v., Reisen in Indien und Hochasien. Eine Darstellung der Landschaft, der Cultur und Sitten der Bewohner, in Verbindung mit klimatischen und geologischen Verhältnissen. Basirt auf die Resultate der wissenschaftlichen Mission von Hermann, Adolf und Robert von Schlagintweit, ausgeführt in den Jahren 1854 bis 1858. **Zweiter Band: Hochasien.** (I. Der Himalaya.) Mit sieben Landschafts-Ansichten in Tondruck und drei Tafeln topographischer Gebirgsprofile. gr. Lex.-8. eleg. broch. Preis 5 Thlr. 10 Sgr.

(Erster Band: Indien. Preis 4 Thlr. 24 Sgr.) 242

Im Verlage von **George Westermann** in Braunschweig ist soeben erschienen:

Zweite durchaus umgearbeitete u. sehr vermehrte Auflage.

Die

Spectralanalyse

in ihrer

Anwendung auf die Stoffe der Erde

und die

Natur der Himmelskörper.

Gemeinfasslich dargestellt
von

Dr. H. Schellen,
Director der Realschule erster Ordnung zu Cöln.

Mit etwa 230 erläuternden Figuren in Holzschnitt, 2 farbigen Spectraltafeln, 2 farbigen Protuberanztafeln, 4 Tafeln des Sonnenspectrums und der Sonnenfinsternisse und den Porträts von Bunsen, Kirchhoff, Secchi und Huggins.

Zweite durchaus umgearbeitete und sehr vermehrte Auflage.

Erste Abtheilung.

gr. 8. Fein Velinpap. gch. Preis 2 Thlr. 10 Sgr.

Die zweite Abtheilung, welche das Werk beschliesst, er-
238] scheint in wenigen Wochen.

Durch alle Buchhandlungen zu beziehen: 241

Taschenbuch
der
Geheimmittellehre.

Eine kritische Uebersicht
aller bis jetzt untersuchten Geheimmittel.

Zunächst für Aerzte und Apotheker,
dann zur Belehrung und Warnung für Jedermann
herausgegeben von

G. C. Wittstein.

Dritte sehr vermehrte Auflage.

8. 16 1/3 Bog. geh. Preis 25 Sgr. od. 1 fl. 24 kr.

Die beiden ersten Auflagen dieses vortrefflichen Buches, welches die Geheimmittel-Industrie und den mit ihr getriebenen Schwindel enthüllt, haben sich binnen weniger Jahre vergriffen. Die dritte soeben erschienene Auflage ist um mehr als hundert neue Artikel vermehrt und vermag überall auf diesem Gebiete den erwünschten Aufschluß zu bieten. Einem ausgesprochenen Wunsche zufolge ist denjenigen Mitteln, deren Gebrauch bedenklich ist, das Wort „Schädlich" oder „Giftig" beigefügt. Und so möge denn dieses gute Buch, schon in vielen Familien heimisch, auch ferner Segen stiften.

(Verlag der C. H. Beck'schen Buchhandlung in Nördlingen.)

Antiquarischer Bücherverkehr.

K. F. Koehler's Antiquarium in **Leipzig**, Poststr. 17. Bedeutendes Lager wissenschaftlicher Werke.
Cataloge gratis und franco. [3

H. F. Münster's Antiquariat in **Verona**, via alla Scala. Lager seltener und werthvoller Werke aus allen Fächern der Wissenschaft zu billigen Preisen.
Cataloge gratis und franco. [36

Druck von W. Drugulin in Leipzig.

Literarisches Centralblatt

für Deutschland.

Nr. 49.] Herausgeber und verantwortlicher Redacteur Prof. Dr. Fr. Zarncke. [1870.

Verlegt von Eduard Avenarius in Leipzig.

Erscheint jeden Sonnabend. 26. November. Preis vierteljährlich 2 Thlr.

Inhalt:

Eusebii scripta historica. Tomus III.
Coquerel, die ersten historischen Umgestaltungen des Christenthums.
Harnack, die freie lutherische Volkskirche.
Biedermann, Metaphysik in ihrer Bedeutung für die Begriffswissenschaft.
Die Gottesweisheit als Religionsphilosophie. 2. Ausg.
Scriptores rerum prussicarum. Band 4.
Tibus, Gründungsgeschichte der Stifter ꝛc. in Münster. 1. Theil.
Polen.
Sammlung klinischer Vorträge, herausgeg. von Volkmann. Nr. 1—4. 7.
Bierling, Gesetzgebungsrecht evangelischer Landeskirchen im Gebiete der Kirchenlehre.
Winkler, de Longini qui fertur libello περὶ ὕψους.
Czwalina, de epistolarum actorumque quae a scriptoribus H. A. proferuntur fide. I.
Wenig, zur allgem. Charakteristik der arab. Poesie.
Zur Erinnerung an Lessing. Herausgegeben von O. v. Heinemann.
Steinhauser, über die geometrische Construction der Stereoskopbilder.

Theologie.

Commentarii in Eusebii Pamphili historiam eccl. vitam Constant. panegyricum atque in Constantini ad sanctorum coetum orationem et Meletemata Eusebiana. Librum bipartitum composuit et multo emendatiorem atque auctiorem denuo edidit prof. Dr. Fr. Ad. Heinichen. Leipzig, 1870. Mendelssohn. (VII, 804 S. 8.) 3 Thlr. 15 Sgr.

A. u. d. T.: **Eusebii Pamphili scripta historica.** Tomus III.

Der verdiente Herausgeber des Eusebios läßt unter vorstehendem Titel seiner neuen Ausgabe der historischen Schriften dieses Kirchenvaters nun auch seinen bekannten Commentar in einer neuen Bearbeitung folgen. Derselbe hat seiner Zeit dem Studium des Eusebios so nützliche Dienste geleistet, daß es wohl der Mühe lohnte, ihn nach dem heutigen Stande der Wissenschaft umzuarbeiten, und Ref. will dem Verf. das Zeugniß nicht vorenthalten, daß die Umgestaltungen und Bereicherungen, welche er seiner Arbeit hat zu Theil werden lassen, in der That sehr durchgreifender Art sind. Namentlich die eigentlich exegetischen Theile des Commentars haben, unter sorgfältiger Benutzung der Arbeiten von Rienstra, Kimmel und Jachmann, vielfache und dankenswerthe Verbesserungen erfahren. Außer der speciell auf Eusebios bezüglichen neueren Literatur waren aber auch die Erträgnisse der umfassenden und bedeutsamen Untersuchungen über die drei ersten christlichen Jahrhunderte zu verwerthen, welche in dem seit Erscheinen der ersten Auflage verflossenen Menschenalter nach den verschiedensten Seiten hin ganz neue Einsichten eröffnet haben. Fast jede Seite des Commentars giebt Belege für den Reichthum des neuen historisch-kritischen Materials, dessen Berücksichtigung dem Verf. oblag, und für den sehr engen Zusammenhang, in welchem die Auslegung der eusebianischen Kirchengeschichte mit den neueren Forschungen Baur's, Schwegler's, Ritschl's, Hilgenfeld's, Keim's u. A. steht. Freilich ist die Stellung, welche der Verf. zu den Resultaten der neueren Kritik einnimmt, eine wesentlich gegnerische, wie dies schon der maßgebende Einfluß beweist, welchen er einem Buche wie Tischendorf's „Wann wurden" auf sein Urtheil gestattet. Doch dies wird ihm noch immer die Mehrzahl der Theologen, wenn auch schwerlich die Mehrzahl derer, die ihren Eusebios ordentlich studieren, zum Lobe anrechnen. Empfindlicheren Eintrag thut der allgemeinen Brauchbarkeit des Commentars die große Lückenhaftigkeit der angeführten und benutzten Literatur. Ref. glaubt es recht gern, daß gerade die Verwerthung der neueren Literatur dem Verf. viele Mühe und einen beträchtlichen Zeitaufwand gekostet hat; aber er hat sich ersichtlich erst in ein ihm völlig fremd gewordenes Gebiet hineinarbeiten müssen, und so ist ihm denn sehr Vieles, was dem Mitforschenden nahe genug zur Hand liegt, völlig entgangen. Schon das ist auffallend, daß in einem Buche, dessen Vorrede vom 24. September 1869 datiert, die benutzte Literatur nirgends über das Jahr 1866 herabreicht, mit einziger Ausnahme eines Nachtrags am Schlusse, in welchem der Verf. eine in seiner neuen Ausgabe der Kirchengeschichte empfohlene Conjectur gegen die von Ref. (Jahrbb. f. D. Theol. 1869, S. 157 fg.) dagegen erhobenen Ausstellungen vertheidigt. Aber auch aus dem Jahre 1866 scheint der Verfasser außer Riedner's Lehrbuch der Kirchengeschichte und der vierten Auflage von Tischendorf's „Wann wurden" nur ein paar unbedeutende Abhandlungen in den Studien und Kritiken und der Zeitschrift für historische Theologie zu kennen, und nicht viel vollständiger ist seine Literaturkenntniß der letzten zehn bis zwölf vorangegangenen Jahre. Während er Lechler's apostolisches und nachapostolisches Zeitalter nach der zweiten Auflage (1857) citiert, benutzt er von Ritschl's altkathol. Kirche und von Baur's Christenthum der drei ersten Jahrhunderte nur die ersten Auflagen (1850 und 1853). Aus sämmtlichen Jahrgängen der Hilgenfeld'schen Zeitschrift wird, soviel Ref. bemerkt hat, lediglich seine Abhandlung über Hermas (1865) citiert; die Chronik des Eusebios kennt der Verfasser nur aus einer älteren Ausgabe der Hieronymianischen Bearbeitung, obwohl die Ausgabe von Schöne schon 1866, die Ausgaben des armenischen Textes von Aucher und Mai noch weit früher erschienen sind. Von der Benutzung von Werken wie Cureton's Ancient Syriac Documents, Hilgenfeld's Nov. Test. extr. can., Credner's Geschichte des Kanon findet sich ebenso wenig eine Spur, als von einer Bekanntschaft mit den neueren Untersuchungen über die gnostischen Systeme. Fast zu jeder historischen Note des Commentars lassen sich daher bedeutende Nachträge geben. So wäre zu H. E. I, 5 auf die neueren Untersuchungen über das Geburtsjahr Jesu von Wieseler, Anger, Al. Schweizer, Keim u. A. zu verweisen; zu I, 13 (Briefwechsel mit Abgar) vergleiche den syrischen Text und die Noten bei Cureton, Ancient Syr. Doc.; zu II, 1 (die beiden Jakobus) vergl. Hilgenfeld's Galaterbrief S. 138 ff. und Lightfoot St. Paul's Epistle to the Galatians (London 1866) p. 247 ff.; zu II, 1, 10 (Simon der Magier) vergl. Hilgenfeld in seiner Zeitschrift 1868; zu II, 16 (Petrus in Rom) vergl. Baxmann, daß die Apostel Petrus und Paulus nicht am 29. Juni 67 in Rom gemartert worden sind (Gütersloh 1867); zu II, 17 (Therapeuten) ver-

gleiche Zeller Philos. der Griechen III, 2 S. 235 ff. und die Erörterungen von Mangold, Hilgenfeld und Clemens; zu III, 1 (Johannes in Ephesos) vergl. Keim Jesus von Nazara 1, S. 161 fg. und Steitz Studien und Kritiken 1868; zu III, 3 (Kerygma des Petrus) vergl. Hilgenfeld N. T. extr. can. IV, p. 52 ff.; zu III, 16 (erster Clemensbrief) die Arbeiten von Hilgenfeld, dem Referenten, Volkmar u. A.; zu III, 25 (Barnabasbrief) die Prolegomenen von Dressel und Hilgenfeld und die neueren Verhandlungen über die Abfassungszeit des Briefes von Hilgenfeld, Weizsäcker und Volkmar; ebendas. (διδαχαὶ τῶν ἀποστόλων) vergl. Hilgenfeld Nov. Test. extr. can. IV, 79 ff.; ebendas. (Hebräerevangelium) vergl. Hilgenfeld a. a. O. S. 5 ff. und in s. Zeitschr. 1863; zu III, 32 (Symeon's Martyrium) Hilgenfeld's Zeitschr. 1859 S. 91 ff.; zu III, 36 (Brief des Polykarp) vergl. Hilgenfeld's apostol. Väter und den Anhang zu Ritschl's altkath. Kirche; ebendas. (zu der Erzählung aus dem Hebräerevangelium) vergl. Hilgenfeld N. T. IV, 29 ff.; zu III, 39 (die Papiasstelle über den Presbyter Johannes) vergl. die Verhandlungen zwischen Aberle, Zahn, Hilgenfeld, Steitz und Keim seit dem Jahre 1866 (den Aufsatz von Zahn citiert der Vers. weiter unten in anderem Zusammenhang); zu IV, 2 (Lusius Quietus) vergl. die Verhandlungen zwischen Volkmar und dem Ref. in der Judithfrage (seit 1856); zu IV, 9 (Hadrian's Christenrescript) vergl. Keim Theol. Jahrbb. 1856; zu IV, 15 (der große Sabbat und die Zeit des Martyriums Polykarp's) vergl. Hilgenfeld Paschastreit (1860) S. 234 ff.; zu IV, 17 (Abfassungszeit der beiden Apologien Justin's) vergl. Volkmar, Theol. Jahrbb. 1855; zu IV, 26. V, 23. 24. Melet. VIII (Paschastreit) vergl. die einmal citierte aber nirgends benutzte Monographie von Hilgenfeld; zu Melet. V (Kanon des Eusebios) vergl. Credner-Volkmar Geschichte des Kanon; zu Melet. XXII (Toleranzedicte Constantin's) vergl. Hunziker zur Regierung und Christenverfolgung des Kaisers Diocletianus und seiner Nachfolger (1868) u. A. m. — Hie und da hat die mangelnde Literaturkenntniß den Vers. geradezu zu irrthümlichen Angaben geführt; vergl. zu I, 12, 2, wo er Reuterdahl beistimmt, daß nicht Clemens sondern erst Eusebios den Kephas zu einer von Petrus verschiedenen Person gemacht habe, aber siehe dagegen die διαταγαὶ τῶν ἀποστόλων bei Hilgenfeld N. T. IV, p. 95. 100. Ebenso ist I, 13, 10 der Name Judas-Thomas keine Verwechselung des Eusebios, sondern findet sich auch in den Acta Thomae (ed. Thilo) und in der syrischen doctrina Apostolorum (ed. Cureton); und auch den Thaddäus hat nicht erst Eusebios zu einem der 70 Jünger gestempelt, wie die eben angeführte doctrina Apostolorum lehrt.

Je größere Anerkennung Ref. der neuen, von Herrn Heinichen besorgten Textausgabe des Eusebios zollen konnte, desto aufrichtiger thut es ihm leid, gegen den neuen Commentar so wesentliche Ausstellungen erheben zu müssen. Immerhin wird derselbe auch in der gegenwärtigen Gestalt für das Verständniß des Eusebios seinen Werth behalten und bewährt insbesondere in philologischen Dingen seine längst anerkannte Tüchtigkeit; aber um auch nach der historisch-kritischen Seite hin den heutigen Ansprüchen gerecht zu werden, hätte der Vers. gut gethan, sich der Beihülfe eines Kirchenhistorikers von Fach zu bedienen. *ψ.*

Coquerel, Ath. fils, die ersten historischen Umgestaltungen des Christenthums. Deutsche, vom Vers. autorisirte Ausgabe. Berlin, 1870. Berggold. (VIII, 187 S. 8.) 1 Thlr.

Der Verfasser, als einer der hervorragendsten Vorkämpfer des liberalen Protestantismus in Frankreich bekannt, bewährt auch in diesem Schriftchen den Ruhm einer glänzenden Beredsamkeit und einer feurigen Begeisterung für die Befreiung des Christenthums von der Herrschaft der Dogmen. Der Zweck dieser historischen Skizze ist die Bestreitung des katholischen Begriffs eines orthodoxen unwandelbaren Christenthums, welcher auch in der protestantischen Kirche noch weit verbreitet ist, und der Nachweis der großen Veränderungen, welche das Christenthum ebenso gut wie alle andern Religionen seit der Zeit seiner Entstehung durchlaufen habe. Eine streng historische Darstellung, welche der Titel erwarten läßt, giebt der Vers. nicht und ist hierzu, nach der vorliegenden Leistung zu urtheilen, auch schwerlich befähigt, weil es ihm an jeder gründlichen historischen Kenntniß des Zeitalters, von welchem er redet, fehlt. Nimmt man das glänzende Gewand der Phrase hinweg, welches der Vers. seiner historischen Darlegung umgeworfen hat, so bleibt nur ein sehr dürftiger Rest halbverstandener und ziemlich kritiklos zusammengestellter Thatsachen übrig, neben welchen eine fast gleiche Anzahl geradezu unrichtiger oder mindestens sehr disputabler Angaben herläuft. Wenn der liberale Protestantismus Frankreichs nicht Sorge trägt, eine tüchtigere historisch-kritische Grundlage zu legen, so ist es um seine Zukunft sehr übel bestellt. Ein deutscher Theologe, welcher sich dieselbe Aufgabe wie der Vers. stellte, würde sich schämen, seine Sache durch ein so oberflächliches Machwerk zu compromittieren. *ψ.*

Harnack, Dr. Th., die freie lutherische Volkskirche. Der lutherischen Kirche Deutschlands zur Prüfung und Verständigung vorgelegt. Erlangen, 1870. Deichert. (XII, 165 S. gr. 8.) 20 Sgr.

In dieser Schrift, die, auf Grund eines Conferenzvortrages ausgearbeitet, etwas breit und weitschweifig geschrieben ist, bezeichnet der Vers. die dermalige Lage der lutherischen Kirche als eine trostlose, einmal, weil sie zu sehr vom Staate beeinflußt wird, sodann, weil in ihr alle Confirmierten gleiche Rechte haben. Diese Uebelstände werden nach seiner Ansicht beseitigt durch eine freie lutherische Volkskirche. Lutherisch heißt sie, weil sie „das gesammte Bekenntniß der lutherischen Kirche nach seinem thetischen und antithetischen Inhalte zur bleibenden und unverrücklichen Basis ihres Bestandes" hat; Volkskirche, weil sie nicht eine Kirche der Priester und Theologen u. s. w., sondern „des Volkes Gottes ist und sein will"; frei im Gegensatze zum bestehenden Staats- und Landeskirchenthum (S. 152 ff.). Innerhalb dieser Kirche aber bestehen zwei gesonderte Kreise: die Gemeinde der Getauften und die Abendmahlsgemeinde. Nicht jeder Getaufte wird nach einer bestimmten Zeit zum Abendmahle zugelassen, sondern erst, wenn das lutherische Bekenntniß, beziehentlich der kleine lutherische Katechismus, sein Herzensbekenntniß geworden ist. Nur diese Abendmahlsgemeinde übt das Stimmrecht aus, das heutzutage der großen Menge der Confirmierten zuerkannt oder doch für dieselben erstrebt wird. — Der Vers. verkennt die Schwierigkeiten nicht, die der Verwirklichung seiner Pläne entgegenstehen; aber er geht doch etwas zu leicht darüber hinweg. Wir machen nur auf Folgendes aufmerksam. S. 22 lesen wir: „Nur innerhalb dieser Form [des Bekenntnisses] und nicht außer und neben derselben haben wir den klaren und festumschriebenen Ausdruck dessen, was die Kirche glaubt und bekennt und wofür wir einstehen." Zuvor aber ist schon anerkennend bemerkt, daß Athanasius für ein bloßes J mehr oder weniger sein Leben in die Schanze geschlagen habe. — Nach alledem gewinnt es den Anschein, als ob von den Bekenntnißschriften nicht ein Jota verloren gehen dürfe, sie vielmehr der vollkommene Ausdruck des lutherischen Bekenntnisses wären — und so denken ja auch Mehrere. Daneben aber lesen wir S. 23 fg.: „unser Bekenntniß ist nicht fertig und will es auch Gottlob nicht sein — es ist entwicklungsbedürftig und -fähig — unsere Kirche und Theologie darf nicht abermals vergessen wollen, daß ihr Bekenntniß nicht das Licht selbst ist, sondern nur der irdische Leuchter desselben." Nun das Letztere sagt die liberale Theologie und der Protestantenverein, den der Vers. perhorresciert, auch, nur mit etwas andern Worten. Ist das Bekenntniß wirklich nur der irdische Leuchter für das Licht, so läßt sich bei der Vergänglichkeit des Irdischen nur gar zu gut denken, daß an die Stelle des alten ein neuer Leuchter tritt, auf welchem das Licht besser brennt. Es fehlt so-

nach eine genaue Bestimmung dessen, was zum Bekenntniß gehört und was nicht; ferner, bis zu welchen Grenzen sich der lutherische Christ Abweichungen vom Bekenntnisse erlauben dürfe; ob dies dem Einzelnen schon gestattet sei, oder nur von einer Mehrheit oder gar der Gesammtheit ausgehen dürfe; ob auch die theologische Wissenschaft keine freiere Bewegung haben dürfe und aus einer lebendigen Wissenschaft zur todten Scholastik degradiert werden solle u. dergl. Wir haben, um es kurz zu sagen, gerade in den Haupt- und Grundfragen eine ziemliche Unklarheit bemerkt, die sich, sollten die Pläne des Verf.'s ins Leben treten, schwer rächen würde. Dagegen wollen wir gern bekennen, daß einzelne Ausführungen, wie z. B. die unwürdige Abhängigkeit der Kirche vom Staate, ebenso interessant zu lesen als mit schlagenden Gründen unterstützt sind.

Zeitschrift für Protestantismus u. Kirche. Hrsg. von J. Ch. K. v. Hofmann u. A. N. F. 60. Bd. 5. Heft.

Inh.: Eine moderne Christologie. — Das vaticanische Concil. — Zur „Thomasius'schen Perikopenreihe".

Allgem. kirchl. Zeitschrift. Hrsg. von D. Schenkel. 11. Jahrg. 10. Heft.

Inh.: Das Christenthum und der gegenwärtige Krieg. — Rom und Fulda. — Das Christenthum und die Religion der Zukunft. 3. Religion und Christenthum. — Straßburg und der deutsche Protestantismus. — Kirchliche Mittheilungen, Litterarische Uebersichten und Anzeigen, Kirchliche Chronik.

Monatsblätter für innere Zeitgeschichte. Hrsg. von H. Gelzer. 36. Bd. 3. Heft. September.

Inh.: Deutsche Hoffnungen und Warnungen: 1. Die Aufgabe des deutschen Krieges (von H. G.); 2. aus einem Berliner Briefe vom 24. Sept. 1870 (von v. B.-H.); 3. E. Curtius, des Königs Auszug; 4. Derf., Metz. — K. Bayer, Armin, Deutschlands Befreier. (1—7: Das deutsche Volk, das Jahrhundert vor Armin's Geburt, Armin's Geschlecht u. Kindheit, das Vaterland in Gefahr, Armin der Jüngling, Deutschlands Erhebung, Deutschlands Befreiung.) — Die Siegessäule des Moabitischen Königs Mesa aus dem 9. Jahrh. v. Chr. — Lothholz, das Verhältniß Fr. A. Wolf's u. W. v. Humboldt's zu Goethe und Schiller.

Der Katholik. Redig. von J. B. Heinrich u. Ch. Moufang. N. F. 12. Jahrg. October.

Inh.: Das Studium der Vulgata. — In Sachen der Bischofswahlen in Preußen u. der oberrhein. Kirchenprovinz. — Der deutsche Episcopat und die Opposition gegen das allgemeine Concil. — Neue Briefe des alten Benedictiners an seinen Neffen. — Der Fall des zweiten Kaiserreichs. — Katholische Kundgebungen gegen die Occupation Roms. — Literatur.

Protest. Kirchenzeitung. Hrsg. von P. W. Schmidt. Nr. 45.

Inh.: Straßburgs Bibliotheken. — Bilder aus dem Zeitalter der Reformation. 2. Zwingli. (Schl.) — J. U. Emmel's Verträge. — B. Jowett über die Auslegung der H. Schrift. (Forts.) — Correspondenzen u. Nachrichten.

Nordd. Protestantenblatt. Hrsg. von C. Manchot. 3. Jahrg. Nr. 44 u. 45.

Inh.: Wochenschau. — M. Baumgarten, was lehrt der Krieg den Frieden? — Zur Lehrfreiheit. — Die franz. Kriegsgefangenen u. die Bibel. — Kirchliche Nachrichten. — Für die zerstörte protestant. Kirche in Straßburg. — Westfäl. Schlauheit. — M. Baumgarten, der Entwurf einer Verfassung der evangel. Kirche des Großherzogthums Hessen eine Versuchung. — A. Lammers, unsere Invaliden. — C. Manchot, zur Charakteristik der englischen Friedensliga. — Kirchl. Nachrichten, Vom Büchertisch.

Neue Evangel. Kirchenzeitung. Hrsg. von H. Meßner. Nr. 44 u. 45.

Inh.: Der Briefwechsel zwischen Renan und Strauß über den deutschen Krieg. — Vom Kriegsschauplatz. 1. 2. — W. Schrader's Erziehungs- und Unterrichtslehre. — Die Schulfrage in Oesterreich. — Metz gefallen. — Stimmungen. — Rom. — Friedensgedanken. 3. — Correspondenzen, Literatur.

Allgem. ev.-luther. Kirchenzeitung. Nr. 44 u. 45.

Inh.: Das System des jüdischen Pharisäismus u. des röm. Katholicismus. (Eine religionsgeschichtl. Parallele.) — Zur Frage von der christl. Gewißheit. — Zur Wiedergewinnung des Elsasses. Von einem Theologen aus dem Elsaß. — Korrespondenzen aus Bayern, aus dem Elsaß, aus Italien, aus Württemberg. — Kirchl. Nachrichten, Mannichfaltiges, Literarisches ꝛc.

Evangel.-ref. Kirchenzeitung. Hrsg. von Otto Thelemann u. Ernst Stähelin. 20. Jahrg. Septemberheft.

Inh.: Müller, der Psalter im reform. Gottesdienst. (Gedicht.) — Ueber 1 Petrt 3, 19 ff. — Schädel, Abisag und Adonia. — Fr. W. Cuno, Jodocus Naum. Nebst Nachtrag von Th.

Pastoralblatt f. die evang. Kirche. Hrsg. von E. Ohly. 6. Jahrg. Nr. 21 u. 22.

Inh.: H. Maurer, praktisch-exeget. Vortrag über Colosser 4, 2—6. — C. Schefer, wie lautet der erste Artikel des Apostol. Symbolums nach dem Grundtexte? — Was kann die evangel. Kirche für förderlichere Ausgestaltung des Abendmahl-Brauchs thun? — Schirlitz, der rechtfertigende Glaube im Sinne des Augsb. Bekenntnisses als kirchenbildendes Princip. — Blätter aus dem Tagebuch eines jungen Pfarrers. — Eine pastorale Zeitfrage. — Bücherschau.

Philosophie.

Biedermann, Dr. Gustav, **Metaphysik in ihrer Bedeutung für die Begriffswissenschaft.** Prag, 1870. Tempsky. (44 S. 8.) 12 Sgr.

Zwei Abhandlungen des Verf.'s der „Wissenschaft des Geistes." Die erstere unter dem Titel „Metaphysik als Wissenschaft des Geistes" bezeichnet jene nach der Wissenschaft des Geistes oder Begriffswissenschaft als „einen wissenschaftlichen Anachronismus", weil es „weder neben noch innerhalb der Wissenschaft des Geistes ein vom Bewußtsein losgerissenes, in seinem eigenen Begriffe ununterschiedenes, vom Wissen selbst ausgeschlossenes Denken giebt, das begriffsgemäß sein könnte." Die andere, eine „Kritik der kritischen Grundlegung zur Metaphysik durch Dr. Bergmann" (den Herausgeber der philosoph. Monatshefte) bezeichnet deren Grundgedanken als einen widersprechenden, weil „einerseits die Apriorität des Denkens aufrecht erhalten, andererseits das Denken in die Aposteriorität des Bewußtseins aufgelöst wird". Beides orationes pro domo vom eigenen, von dem nächstverwandten Hegel's und Rosenkranz'ens etwas abweichenden Standpunkte des eifrig speculativ thätigen Verfassers.

Die Gottesweisheit als Religionsphilosophie in ihrer Entwicklung von den ältesten Zeiten bis zur Gegenwart. Zweite (Titel-) Ausgabe. Prag, 1870. Tempsky. (XXXIX, 305 S. 8.) 2 Thlr. 15 Sgr.

Die erste Ausgabe dieses gedankenreichen Buches erschien unter dem Titel „Gottesweisheit" im Jahre 1866 und wurde von den Donnern des deutschen Krieges erstickt. Der Verfasser, in dem nach Standpunkt, Stil und Anlage des Werkes wohl nicht mit Unrecht der Autor der „Wissenschaft des Geistes", Gustav Biedermann, vermuthet werden darf, hat Recht gethan, dasselbe unter etwas verändertem Titel, aber mit unverändertem Inhalt dem Publicum nochmals vorzulegen. Dasselbe wendet sich weder ans Volk noch an vornehme Lebenskreise, sondern an „Leute von Fach, die bereits von selbst der Gotteserkenntniß in den Fußtapfen der Wissenschaft nachgehen und ihrer Heiligthümer warten". Ohne Feindseligkeit gegen das Christenthum verlangt es von diesem, den Forderungen des „heidnischen Geistes", der mit dem „stärkeren Bruder" um Anerkennung seiner entrissenen Rechte kämpft, „gerecht zu werden — zu seinem eigenen Heile". Nur so vermöge es über die einseitige Bestimmung des menschgewordenen Gottes hinauszukommen und der Gefahr zu entgehen, den Gottesgeist menschlich, den Menschengeist als Gottesgeist zu behaupten". Rückfall in blindes Heidenthum sei darum ebenso wenig zu befürchten, als daß ein Culturmensch wieder Barbar werde. Das Ganze zerfällt in drei Theile: das Bewußtsein, Denken und Wissen Gottes umfassend, nach den drei Hauptentwicklungsstufen, worin der Geist (vergl. des Verf.'s Wissenschaft des Geistes) überhaupt zu sich kommt und die er daher auch in der Gottesweisheit an sich erlebt. Aber auch wer die wissenschaftlichen Voraussetzungen des Verf.'s nicht theilt, wird nicht anstehen, dem religiösen Ernst und philosophischen Freimuth, der logischen Strenge und würdevollen Ruhe, die seinem Buche einen ehrenvollen Platz in der religionsphilosophischen Literatur sichern, gebührende Achtung zu zollen.

Geschichte.

Scriptores rerum prussicarum. Die Geschichtsquellen der preussischen Vorzeit bis zum Untergange der Ordensherrschaft. Herausgeg. von Dr. Th. Hirsch, Dr. Max Töppen und Dr. E. Strehlke. 4. Band. Leipzig, 1870. Hirzel. (X, 800 S. Imp.-8.) 6 Thlr. 20 Sgr.

Der am Ausgange des vorigen Jahres abgeschlossene vierte, nach dem Plane der vorletzte Band der Sammlung der mittelalterlichen Geschichtswerke für die Provinz Preußen beginnt mit einem Vorwort, in welchem die auf dem Titel zuerst genannten beiden Herausgeber den zu frühen Tod ihres Mitarbeiters, des um die preußische Provinzialgeschichte sowohl wie um die Kunstgeschichte höchst verdienten Dr. E. Strehlke zur Anzeige bringen und seinem Andenken ernste, anerkennende Worte widmen. Von dem Dahingeschiedenen rührt in diesem Bande nur die Bearbeitung von Nr. II her, der Banderia Prutenorum des Joh. Dlugosz. Diese schon öfter, zuletzt vom Königsberger Archivar Dr. A. Meckelburg in den Preußischen Provinzialblättern 1850 herausgegebene Schrift enthält die von Abbildungen begleitete Beschreibung der 46 Fahnen, welche die Polen in der Schlacht bei Tannenberg erbeuteten, und noch 11 anderer, die sie später in verschiedenen Treffen den Heeren des deutschen Ordens abnahmen. Die beigegebenen Noten enthalten die ergänzenden und oft abweichenden Beschreibungen und Bestimmungen der Fahnen, welche Dlugosz an einer anderen Stelle (hist. Polon. lib. XI.) gegeben hat. Nr. I giebt die zwei Fragmente der Reimchronik Wigand's von Marburg, welche nach der Erscheinung des zweiten Bandes der Scriptores in schwäbischen Bibliotheken entdeckt und bereits in Pfeiffer's Germania (1867) veröffentlicht sind. Unter Nr. III erscheint die Historia de Ordine Theutonicorum Cruciferorum des der Mitte des 15. Jahrhunderts angehörenden hochmeisterlichen Hofjuristen Laurentius Blumenau, welchen zuerst der Entdecker des einzigen Codex der Historia, Georg Voigt, in seiner vollen Bedeutung gewürdigt hat (Preuß. Provinzialblätter 1859). Obgleich der Plan des Verf.'s ursprünglich darauf hinausging, die preußische Zeitgeschichte wenigstens bis zu dem Augenblicke darzustellen, wo er selbst das Land zu verlassen gezwungen wurde (September 1456), kam er doch nur bis zum Jahre 1449, bis 1435 fast ganz der herkömmlichen Ueberlieferung folgend, für die letzten 15 Jahre die eigenen Erlebnisse schildernd. Als Ergänzung dient ein aus dem Frühjahr 1455 datiertes Klageschreiben Blumenau's an einen Cardinal, welches hier als Beilage zugefügt ist. Gleich Blumenau's Chronik ist auch die folgende Schrift von Töppen herausgegeben: „Geschichten von wegen eines Bundes von Landen und Städten wider den Orden u. s. w.", welche mit dem Jahre 1450 beginnt und mit dem Januar 1462 abschließt. In seltener Ausführlichkeit, so daß die Arbeit hier 136 Seiten füllt, berichtet der Verf. durchweg als Augenzeuge die wichtigen Ereignisse dieser zwölf Jahre. Dennoch, und obwohl mehrere Handschriften vorhanden sind, ist dieses Werk von Neueren noch niemals, selbst von Joh. Voigt nicht, in seiner Vollständigkeit benutzt, sondern immer nur nach mangelhaften Auszügen. Als Nr. V folgen „Aeneas Sylvius' Preußen betreffende Schriften, herausgegeben von Th. Hirsch" d. h. die auf Preußen, Livland und Littauen bezüglichen bekannten Abschnitte aus seinen größeren Werken, und Auszüge aus seinen Briefen, worin sich neben den ganz unbrauchbaren Resultaten seiner Forschungen über die älteste Geschichte dieser Länder treffliche und reichhaltige Ergänzungen zur Aufklärung ihrer Zeitgeschichte finden. Von sehr geringem Werthe ist Nr. VI (von Töppen besorgt): Historia brevis magistrorum ordinis Theutonici generalium ad Martinum Truchses continuata, welche etwa um das Jahr 1500 von einem unbekannten Verf. geschrieben ist; während für das 15. Jahrhundert wenigstens einige eigenthümliche Notizen sich vorfinden, beruht der vorhergehende Theil ganz auf älteren Arbeiten. Bei Nr. VII kann mit allem Fug die Frage nach der Berechtigung zur Aufnahme in eine Sammlung von Quellenschriften erhoben werden, und wir möchten sie nicht unbedingt bejahend beantworten; es ist das keine Quelle mehr, sondern eine gelehrte oder gelehrt sein wollende Abhandlung über die ältesten Zeiten, so werthlos wie alle Machwerke der Art aus der Zeit der Humanisten und ihrer Nachfolger, nämlich Erasmi Stellae Libonothani de Borussiae Antiquitatibus libri duo, welche im Anfange des 16. Jahrhunderts geschrieben und 1518 zum ersten Male veröffentlicht sind. Hirsch sucht die Aufnahme dieser Schrift damit zu rechtfertigen, daß sie „eine wenigstens nicht ganz uninteressante Probe" der damals geläufigen „Gattung von Geschichtsfälschung" sei. Den ganzen übrigen Raum des Bandes, fast zwei Drittheile, nehmen die von Th. Hirsch bearbeiteten „Danziger Chroniken" ein nebst ihren Einleitungen, Anmerkungen und Beilagen. Die erste Abtheilung: „Amtliche historische Aufzeichnungen über die Verfassung und die inneren Einrichtungen Danzigs vor dem Jahre 1458", dürfte freilich als ausschließlich urkundliches Material nicht recht hierhergehören, wenigstens unter der allgemeinen Bezeichnung Chroniken schwerlich gesucht werden, dennoch wollen wir mit dem Herausgeber nicht rechten, sondern ihm für den gebotenen Schatz danken. An Chroniken sind hier sechs zusammengestellt, von denen nur die letzte, die bereits durch die von Hirsch und Voßberg besorgte Herausgabe (Berlin 1855) bekannt gewordene Chronik Caspar Weinreich's, in ihrer ursprünglichen Gestalt (wenn auch nicht mehr in der Urschrift) erhalten ist; alle übrigen hat Hirsch erst aus den Excerpten Späterer herstellen müssen, eine Arbeit, gegen deren Resultate bei der Vertrautheit des Verf.'s mit dem gesammten Material wohl wenig dürfte eingewandt werden können. Die drei ersten Chroniken: „Die Danziger Ordenschronik", „Die Danziger Chronik vom Bunde" und „Johann Lindau's Geschichte des dreizehnjährigen Krieges", bringen zum ersten Male Darstellungen des Kampfes zwischen dem Orden und seinen von Polen unterstützten Unterthanen, welche von der Seite der Letzteren herrühren, während alle bisher bekannt gewesenen und benutzten gleichzeitigen Erzählungen die Partei des Ordens vertraten. Schon dieses dürfte genügen, um die hohe Wichtigkeit der Schrift erkennen zu lassen. „Die Danziger Chronik vom Pfaffenkriege" erzählt die Feindseligkeiten und Kämpfe, welche durch die Wahl des Nicolaus von Tüngen zum Bischof von Ermland (1467) veranlaßt wurden. Endlich „Jacob Lubbe's Familienchronik" gewährt für die Geschichte kaum irgend welche Ausbeute, selbst nicht einmal für die Culturgeschichte. Sehr zu bedauern ist, daß es den Herausgebern nicht gefallen hat, gleichwie im zweiten Bande geschehen ist, ein Register für Band III und IV zu geben. K.-L.

Tibus, Adolph, Gründungsgeschichte der Stifter, Pfarrkirchen, Klöster und Kapellen im Bereiche des alten Bisthums Münster ꝛc. 1. Theil. Die vom h. Lindger gegründeten Kirchen. 1.—3. Heft. Münster, 1869. Regensberg. (3 Bll., S. 1—600. 8.) à 25 Sgr.

Der obige Titel ist für das vorliegende Werk weder geschickt noch zutreffend gewählt. Der Verf. hätte müssen eine „Geschichte des Bisthums Münster im Mittelalter" liefern. Dadurch würde das Unternehmen Plan und Einheit bekommen haben. Beides fehlt aber in den drei vorliegenden Heften nur zu sehr. Im Grunde ist das Ganze nur ein Band von Abhandlungen über die Geschichte des Bisthums Münster, die oft eine mehr als erforderliche Ausdehnung erhalten haben. Wie bunt und unlogisch zusammengewürfelt die einzelnen Abschnitte oft sind, davon mögen die Ueberschriften der drei ersten Paragraphen Zeugniß ablegen: § 1. Chronologie des Lebens des h. Liudgerus. Seine Berufung als Missionär; Gründung des Münsters. § 2. Weitere Begründung des gewonnenen Resultats u. s. w. § 3. Noch einige

das § 1 gewonnene Resultat unterstützende Zeitbestimmungen ꝛc. Ein weiterer Uebelstand an dem Werke ist der, daß es dem Leser zumuthet, denselben Weg noch einmal mit durchzumachen, den der Verf. durchzumachen hatte, um seine Resultate zu gewinnen. Das ganze Buch zeugt von Mangel an Darstellungskunst, einem Mangel, der sich um so empfindlicher rächen wird, als das Werk offenbar in erster Linie für den Diöcesan-Clerus berechnet ist. Auch hätte der Umfang des Werkes sich vermindert, wenn nicht so viel hineingezogen wäre, was zur Geschichte des Bisthums Münster eigentlich nicht gehört. Wozu der ganze § 7: Regel des heil. Chrodegang? Dieser ganze Paragraph wäre durch wenige dem § 8 vorangestellte Sätze überflüssig geworden. Was soll ferner auf Seite 135 ff. die vier Seiten lange Anmerkung über den Osnabrücker Zehntenstreit mit der Polemik gegen Wilmans?

Trotz dieser formellen Mängel haben wir in dem Werke recht gute Beiträge zur Geschichte des Bisthums Münster. Die Quellen sind gründlich benutzt und meist mit gesunder Kritik verwerthet. Nur leidet der Verf. an der Manie, alle kirchlichen Stiftungen möglichst in die Zeit des heil. Liudger hinaufzurücken. So soll dieser Bischof schon im Ganzen das Parochialsystem hergestellt haben, wie wir es in einer Matrikel von 1313 verzeichnet finden (S. 29. 30. 378). Und doch wird ausdrücklich berichtet, daß noch Bischof Siegfried im Anfang des 13. Jahrhunderts viele Pfarrkirchen errichtet hat (S. 385). Dies nur auf die Vermehrung der städtischen Kirchen und die Pfarrkirchen in den neucultivierten Waldstrecken zu beziehen, ist eine durch nichts zu rechtfertigende Annahme. Ebenso sollen vom Magdalenenhospital durchaus schon zu Liudger's Zeiten die Anfänge vorhanden gewesen sein, während doch die Gründung aus der Zeit von c. 1174 urkundlich bezeugt wird. Mimigernaford soll schon zu Liudger's Zeiten vom Volke „Münster" genannt worden sein (S. 123). Wir müssen der Ansicht Erhard's trotz der seitenlangen Gegengründe beitreten, daß es erst nach Gründung des Klosters Ueberwasser diesen Namen annahm, allerdings zunächst im Volksmunde. Fast absurd ist die Annahme, daß die Wahl des Apostels Paulus zum Patron des Bisthums Münster bedingt sei durch den St. Petersdom in Cöln, so daß Cöln mit Münster=Peter-Paul sei (S. 70). Daß der sonst allerdings selten allein als Schutzpatron vorkommende Paulus hier gewählt ist, erklärt sich daraus, daß man von ihm Reliquien zu haben glaubte. Daß Liudger als „Bisthumsverwalter und Vorsteher einer Congregation von geistlichen Mitarbeitern" Abt genannt werde, ist völlig gegen den canonischen Brauch und der Schluß, daß das „Münster der nach canonischer Regel Gott dienenden Brüder zu Mimigernaford" deshalb schon 796 bestanden habe (S. 38), schwebt gänzlich in der Luft. Aebte werden nur die Vorsteher von Mönchsklöstern genannt.

Ganz einverstanden erklären müssen wir uns dagegen mit dem Nachweis, daß die Westgrenze des Sprengels von Münster zugleich die Grenze des Sachsenlandes sei (S. 165), ebenso wie mit der Voraussetzung, daß in alter Zeit die Grenzen der weltlichen und geistlichen Macht stets zusammenfielen. Sehr dankenswerth ist die Feststellung der Gaue und der Nachweis der Freigrafschaften mit ihren Malstätten. Die geographische Seite des Buches tritt überhaupt in sehr vortheilhafter Weise hervor. Nur fehlt freilich die Gliederung des Sprengels nach Archidiaconaten und selbst die Matrikel ist nicht nach der alten Eintheilung gegeben. Hoffentlich wird dem Werke eine Bisthumskarte beigegeben werden, welche die kirchlichen Verhältnisse im Mittelalter anschaulich darstellt.

Indem wir dem Werke einen guten Fortgang wünschen, können wir doch auch den Wunsch nicht unterdrücken, der Verf. möchte seine fleißigen Quellenstudien in noch etwas fruchtbarerer Weise für die Geschichtswissenschaft verwerthen und den festen und klaren Plan einer „Geschichte des Bisthums Münster" seinem Werke zu Grunde legen, wobei immerhin der friesische Theil des Bisthums ausgeschlossen bleiben mag.

Polen. Vergangenheit, Gegenwart, Zukunft. Eine historisch-politische Studie. Leipzig, 1870. Kasprowicz. (VI, 159 S. gr. 8.) 20 Sgr.

Der Verf. dieser Schrift gesteht selbst, es bedürfe eines ziemlichen Aufwandes von moralischem Muth, um noch mit einer deutsch abgefaßten polenfreundlichen Schrift vor die Oeffentlichkeit zu treten. Er versichert, es haben ihm auch wirklich während der Arbeit Muth und Lust häufig versagt, aber Beweggründe nicht gewöhnlicher Art bestimmt auszuharren. Er bespricht nun die polnische Frage mit umfassender Kenntniß der Geschichte und der jetzigen politischen Verhältnisse Europa's, sowie mit Besonnenheit und Mäßigung, doch fehlt es auch nicht an vielfachen Illusionen und Unklarheiten und schließlich kommt er zu abenteuerlichen Hoffnungen auf ein zu errichtendes föderativ-demokratisches Polenreich. Als die geschichtliche Mission des polnischen Volkes nimmt er in Anspruch, daß es eine unverwüstlich zähe Kraft der moralischen und physischen Natur repräsentiere, welche einen entscheidenden Factor für jede gedeihliche höhere Entwicklung eines großen Theils von Ost-Europa ausmache. Zweitens erscheine es durch Tradition und dauernde Eigenthümlichkeit befähigt, in der slavischen Völkerfamilie eine fruchtbare Initiative zu erzeugen und ein wirksames Ferment, ja vielleicht einen originalen Typus für die föderaldemokratische Gestaltung unserer abendländischen Gesellschaft zu liefern. Endlich erwachse für Polen aus seiner geographischen Stellung die wichtige internationale Function zu verbinden und zu trennen, einen Uebergang und ein Mittelglied zu bilden zwischen Russenthum und Deutschthum, eine Brücke vom Westen zum Osten, vom alten zum neuen Europa. Namentlich, wenn die Humanisierung Oesterreichs zur Wahrheit werden solle, müsse durch und aus Polen eine intensivere Culturaction beginnen. In den beiden ersten Capiteln vorliegender Schrift wird eine geschichtliche Uebersicht des alten und neuen Polens gegeben. In Betreff der älteren Geschichte begegnen wir S. 15 der richtigen Ansicht, daß die katholische Reaction gegen Ende des 15. Jahrhunderts ein für den Verfall des polnischen Reiches entscheidender Wendepunkt gewesen sei. In den folgenden Capiteln wird das Verhältniß Polens zu Rußland, zu Preußen, Oesterreich, Frankreich und zu dem deutschen Volk ausführlich besprochen und erwogen, in welcher Weise diese Mächte einen entscheidenden Impuls zur Lösung der polnischen Frage geben könnten. In Betreff Frankreichs und Oesterreichs ist der Verf. in mancherlei Täuschungen befangen. Zwischen Deutschland und Polen sieht er zwar die frappantesten, schroffsten Gegensätze, hält aber dennoch freundliche Beziehungen zu Deutschland, ja möglichst enge Verbindung und Vermischung der Polen mit den Deutschen, nicht nur für sehr wünschenswerth und nützlich, sondern für durchaus nothwendig zur Herstellung eines lebensfähigen Polens. In dem vorletzten Capitel über das neue Polen erklärt er, es handle sich für die Zukunft Polens nicht um Schaffung eines ausschließlich nationalen Gebildes, sondern um ein national gemischtes Gemeinwesen, in welchem das polnische und deutsche Element sich begegnen, sich ponderieren und ergänzen; es handle sich darum, eine freie Vereinigung beider ins Leben zu rufen, als Vorbild des großen und allgemeinen Bundes, welchen in Zukunft Slaven und Germanen zu schließen hätten, damit sich die großen Culturprobleme des Ostens vollenden können. Von diesem Gesichtspunkt ausgehend, fährt der Verf. fort, würden wir für das neue Polen jede Demarcationslinie gegen Deutschland verwerfen und für sein Gebiet nicht nur ganz Posen in Anspruch nehmen, sondern auch den Beitritt der ganzen Provinz Preußen wünschen, welche mindestens wirthschaftlich der Verbindung mit dem sarmatischen Hinterlande dringend bedürfe. Der Verf. denkt sich ein vereinigtes preußisch-polnisches König-

reich, das die preußischen Ostprovinzen, das russische Königreich, ganz oder zwei Drittel Galizien, etwa noch Podlachien umfassen und auf 13—15 Millionen Einwohner gut 3 Millionen Deutsche zählen würde. Diese, meint er, würden mit ihrer Bildung und Wohlhabenheit wohl einer doppelten und dreifachen Anzahl Slaven das Gleichgewicht halten, überdies durch Einwanderung rasch zuwachsen und außerdem mit ihrem Einfluß die Israeliten, die protestantischen Lithauer und Masuren, wohl auch einen Theil der Ruthenen bestimmen. Uebrigens, wie viel oder wie wenig Deutschthum in den Bestand des neuen Reiches eintreten würde, so müßte jedenfalls der wirthschaftliche Zusammenhang mit dem preußischen Vorlande hergestellt, und eine Annäherung, wo möglich der Eintritt in den deutschen Zollverein erstrebt werden.

Was die innere Ordnung des neuen Reiches betrifft, so hat der Verf. demselben eine demokratische Gesellschaftsform und ein politisches Föderalsystem zugedacht, sieht aber eine besondere Geschlossenheit und Stärke der centralen Gewalt als ein Bedürfniß ersten Ranges an und will in Betracht der polnischen Unterthanen eine Form, welche mehr moralische Kraft, Autorität und Festigkeit verbürge, als die gewöhnlichen constitutionellen Muster, die correcten Parlamentscabinette, oder die bureaukratischen Fachministerien zu gewähren pflegen. Eine monarchische Spitze sieht er hierzu für unentbehrlich an, hält aber eine einheimische polnische Dynastie für durchaus unmöglich, da eine solche beständig mit der Rivalität der übrigen großen Familien zu kämpfen hätte. Um den Polen zu imponieren, müßte es eine größere Dynastie von glänzendem Namen und bewährtem Ansehen und wo möglich eine deutsche sein. Besonders geeignet scheint ihm dazu das sächsische Fürstenhaus und er richtet vor allen Prinzen dieses Hauses sein Augenmerk auf den 37jährigen Prinzen Georg, der gewiß hohen Anforderungen zu genügen vermöge. Dies wäre also das immerhin interessante, aber schwerlich ausführbare Programm des neuen Königreichs Polen.

Geographie.

Zeitschrift der Gesellschaft für Erdkunde zu Berlin. Hrsg. von W. Koner. 5. Bd. 4. Heft.

Inh.: Nachtigal, die Tibbu. Ethnographische Skizze. (Schl.) — Schreiben des Freiherrn Ferd. v. Richthofen über seine Reisen zur Grenze von Korea und in der Provinz Hu-nan. — Bericht des Hrn. v. Richthofen über die Provinz Hu-nan, bearb. von Koner. — Meinicke, der Archipel der Paumotu. — G. Rohlfs, zur Karte der Cyrenaica. (Mit Karte.) — Miscellen.

Mittheilungen d. geograph. Gesellschaft in Wien. Red. M. A. Becker. N. F. 3. Nr. 12 u. 13.

Inh.: E. Marno, von Famáka nach Fadáši. — F. v. Hochstetter, Reise durch Rumelien im Sommer 1869 (3. Von Adrianopel über Jamboli nach Burgas; 4. von Burgas nach Philippopel). — Von der zweiten deutschen Nordpolexpedition (1. Brief des Dr. Laube; 2. Brief Payer's; 3. Mittheilungen des Bremer Comité; 4. die Fahrt der „Germania"). — Literatur, Notizen, Sitzungsbericht, Geschäftliches.

Mittheilungen aus Just. Perthes' geograph. Anstalt ꝛc. von A. Petermann. 16. Bd. 10. Heft.

Inh.: R. Brenner, die Segelschiffahrt im Rothen Meere. 2. Von Sues bis Aden. — J. A. Friis, Russisch-Lappland (mit Karte). — R. Grundemann, die östliche Hälfte von Melanesien (mit Karte). — Baron F. v. Richthofen, Reise durch Liao-tung und Pe-tschili nach Peking. — C. A. Westerlund, über die geograph. Verbreitung der Vögel in Schweden und Norwegen. Aus dem Schwedischen übersetzt von K. v. Willemoes-Suhm. — Die Verbreitung des Straußes in Asien. — Rückkehr der Deutschen Nordpolar-Expedition. — Geographische Notizen u. Literatur.

11. Heft. L. F. v. Pourtalès, der Boden des Golfstromes und der Atlantischen Küste Nämerika's (mit Karte). — Uebersicht der wichtigsten geograph. Arbeiten in Rußland aus dem Jahre 1867/68. — B. Strobel, Reise vom Planchon-Paß nach Mendoza. 2. 3. — Die Deutsche Nordpolar-Expedition vom 15. Juni 1869 bis zum 11. Sept. 1870 (mit Karte). — Th. v. Heuglin's u. Graf Zeil's Forschungen in Ost-Spitzbergen. Juli u. August 1870. — Prof. A. E. Nordenskjöld's Expedition nach Westgrönland, Mai bis Juli 1870. — Notizen, Literatur.

Globus. Hrsg. von K. Andree. 18. Bd. Nr. 9—13.

Inh.: Wanderungen im südl. Indien. (Schl.) — R. Andree, Elsasser Beiträge. — Th. Kirchhoff, die indianischen „civilisirten Nationen" nördlich vom Red River. — Th. Hahn, die Buschmänner. (Schl.) — Die Fahrt der „Germania" und der „Hansa" nach der Ostküste von Grönland. — R. Brenner, der Gallaknabe Djilo. — Volk u. Volksleben in Neurußland. (Forts.) — Cap. Koldewey's Bericht über die Fahrt der „Germania". — Wanderungen in der japanischen Hauptstadt Jeddo. — Die Mythologie der arischen Völker. Nach G. Cox. — Dr. Nachtigal's Bericht über seine Reise von Murzuk zu den Tibbu Reschade in Tibesti. 6. — Deutsche Stimmen aus NAmerika. — Aus allen Erdtheilen.

Medicin.

Sammlung klinischer Vorträge in Verbindung mit deutschen Klinikern herausg. von Rich. Volkmann. Nr. 1—4 und 7. Leipzig, 1870. Breitkopf u. Härtel. (Lex.-8.) à 7½ Sgr. (Subscr.-Preis für 30 Vorträge 5 Thlr.)

I. R. Volkmann: Ueber Kinderlähmung und paralytische Contracturen. (22 S.)
II. E. Leyden: Ueber Reflexlähmungen. (22 S.)
III. O. Spiegelberg: Ueber das Wesen des Puerperalfiebers. (24 S.)
IV. Th. Billroth: Ueber die Verbreitungswege der entzündlichen Processe. (14 S.)
VII. A. Lücke: Ueber die chirurg. Behandlung des Kropfes. (50 S.)

Bei der Beurtheilung der klinischen Vorträge haben wir zwei Gesichtspunkte vorzugsweise ins Auge zu fassen: die Idee, welche dem Unternehmen zu Grunde liegt, und den Werth der einzelnen Arbeiten. In ersterer Hinsicht kennzeichnet der Herausgeber seine Absicht in den Worten: „In großen Zügen, frei von aller Fachgelehrsamkeit, wesentlich die allgemeinen Interessen ins Auge fassend und daher möglichst weit über dem Streite der Parteien, aber auf dem festen Boden der Wissenschaft stehend wollen wir es versuchen die wichtigsten Gegenstände aus allen Branchen der praktischen Medicin in freien Vorträgen zur Besprechung zu bringen." Wer mit den Verhältnissen der medicinischen Literatur nur einigermaßen vertraut ist, wird sofort erkennen, daß die das Unternehmen tragende Idee eine besonders glückliche zu nennen ist und sich gewiß reichen Beifalles zu erfreuen haben wird. Die ausgezeichneten Kräfte, die von der Redaction zu Mitarbeitern gewonnen sind, bürgen genugsam für eine tüchtige, dem Programme entsprechende Ausführung. Die Vorträge erscheinen in einzelnen, 1 bis 1½ Bogen starken Nummern, die zwar ein Ganzes bilden, doch so, daß die einzelnen Abschnitte (Medicin, Chirurgie, Geburtshülfe) nicht nur selbständig sind, sondern auch jeder einzelne Vortrag ein in sich abgeschlossenes, auch einzeln käufliches Ganze darstellt. Die dem Ref. vorliegenden Hefte zeigen eine so gesunde Frische, so lebendige Schilderung und bringen im engen Rahmen von wenigen Seiten so vieles Wichtige, daß sie das Interesse in ungewöhnlichem Maaße in Anspruch nehmen. In Nr. 1 behandelt Volkmann die Kinderlähmungen und paralytischen Contracturen anknüpfend an zwei Fälle von Pes equino-varus und Pes calcaneo-valgus. Nr. 2. Leyden demonstriert an einer nach Dysenterie aufgetretenen Reflexlähmung der unteren Extremitäten, wie sich der dysenterische Proceß zunächst auf das Beckenbindegewebe ausdehnte, dadurch eine Neuritis sacrolumbalis bewirkte, die weiterhin das Rückenmark in Mitleidenschaft zog. In einem anderen Falle zeigt er denselben Vorgang für die mit Uterusaffectionen verbundenen Lähmungen. Nr. 3. An der Hand einer kleinen im Breslauer Entbindungsinstitute aufgetretenen Puerperalfieberepidemie beweist Spiegelberg, daß alle puerperalen Krankheiten nur Wundkrankheiten sind, Entzündungen, die entweder an der Innenfläche des Genitalcanals oder in seinem Parenchyme und seiner Umgebung, oft in beiden gleichzeitig ihren Sitz haben und hier entweder local verlaufen oder zur einfachen Pyämie, zur embolischen oder zur Septicämie führen. Nr. 4. Billroth — über die Verbreitungswege der entzündlichen Processe — tritt der bisher so fest gehaltenen Lehre von der Eitersenkung entgegen und schildert die Ausbreitung der Entzündung in der Weise, daß er annimmt, das phlogistische Gift dringe entweder in das lockere Zellgewebe ein, indem es die Maschen erfüllt, vielleicht auch, so-

weit dies möglich, in die Bindegewebsfasern selbst eindringt — oder es trete in die Lymphgefäße ein und werde von diesen in der Haut (Erysipelas) oder durch die Lymphgefäßstämme des Unterhautzellgewebes bis zur nächsten Lymphdrüse (Lymphangoitis, Lymphadenitis) weiter geführt — oder endlich es dringe in die Venen ein, erzeuge Periphlebitis, ev. secundäre Thrombose; bei beiden Arten der Verbreitung sei der intra- und extravasculäre Druck von bedeutendem Einfluß. In Nr. 7 bespricht Lücke die verschiedenen Methoden der operativen Behandlung des Kropfes. Wir müssen sämmtliche Abhandlungen als vorzügliche bezeichnen und empfehlen das Unternehmen warm der Beachtung der Collegen.

Deutsches Archiv für klin. Medicin. Redig. von H. Ziemssen u. F. A. Zenker. 8. Bd. 1. Heft.

Inh.: Lenbe, über multiple inselförmige Sklerose des Gehirns und Rückenmarks. — Merkel, die Resultate der Kaltwasserbehandlung des Typhus im städtischen Krankenhause zu Nürnberg während des Jahres 1869. — Hein, zur Lehre vom Diabetes mellitus. — Zenker, Gattenmord oder Kohlendunstvergiftung? — Burckhardt, über die polare Methode. — Kleinere Mittheilungen.

Friedreich's Blätter f. gerichtl. Medicin. Hrsg. von C. Buchner. 21. Jahrg. 5. Heft. September-October.

Inh.: Mair, gerichtsärztliche Bemerkungen über die Stellung und Aufgaben der ärztlichen Sachverständigen zu dem Entwurfe eines Strafproceßgesetzbuchs für das Königreich Bayern.

Deutsche Klinik. Hrsg. von Alex. Göschen. Nr. 44 u. 45.

Inh.: Th. Husemann, toxicolog. Studien über Carbolsäure u. Kreosot. (Forts.) — P. Niemeyer, die complicirten Athmungsgeräusche. — Aus Journalen. — Sauerwald, aus dem Reservelazareth in Nancy. — D. Betke, die Complicationen des Abdominaltyphus. (Forts.) — Literaturblatt ꝛc. — Feuilleton: R. Finckenstein, die niederländischen medicin. Schulen. (Schluß.) — Göschen, vom Kriege. (Forts.)

Rechtskunde.

Bierling, Dr. Ernst Rud., **Gesetzgebungsrecht evangelischer Landeskirchen** im Gebiete der Kirchenlehre. Mit besonderer Rücksicht auf die deutschen Kirchenordnungen der neueren Zeit. Leipzig, 1869. Roßberg. (VII, 164 S. gr. 8.) 1 Thlr.

Die kirchlichen Veränderungen, welche den politischen Thatsachen der neueren Zeit gefolgt sind, haben eine Unzahl kirchenpolitischer Schriften zu Tage gefördert. Mit mehr oder weniger Geist verfaßt, von geringerer oder größerer Kenntniß der factischen Verhältnisse getragen, entbehren sie doch meist der stricten juristischen Redaction, welche in Rechtsfragen schließlich allein zu entscheiden hat. Es kann das auch den nicht Wunder nehmen, welcher nur einigermaßen mit dem Entwicklungsgang der evangelischen Kirchenrechtswissenschaft vertraut ist, und der Gelegenheit gehabt hat, den Mangel juristischen Denkens, juristischer Begriffe und juristischer Schlußfolgerung wahrzunehmen, der in unseren evangelisch-kirchlichen Schriften, die rechtliche Gegenstände behandeln, zu Tage tritt. Mit um so größerer Freude begrüßen wir ein Buch wie das vorliegende, welches mit sicherer juristischer Methode seine Erörterungen bringt und sich in politische Ergüsse höchstens soweit ergeht, damit diese der rechtlichen Ausführung als Gegensatz und Folie dienen.

Der Verfasser hat sich das Thema zur Untersuchung gestellt, in welchem Sinne und Umfange die Landeskirchen und die denselben etwa gleichstehenden kirchlichen Gemeinwesen von Rechtswegen befugt sind, die Kirchenlehre zum Gegenstande ihrer Gesetzgebung zu machen. Und es muß dies Thema um so glücklicher gewählt erscheinen, je schärfere Differenzen gerade hier in neuerer Zeit zu Tage getreten sind. Es würde den uns hier zugemessenen Raum überschreiten, wenn wir dem Verfasser bei seinen Erörterungen, was die Kirchenlehre sei, und seinem indirect geführten und historisch belegten Beweis, daß das Gesetzgebungsrecht über die Kirchenlehre der Landeskirche zustehe, folgen wollten. Wir müssen auch von einer ins Einzelne gehenden Polemik Abstand nehmen. Der tüchtige, rein wissenschaftliche Kern des Buches wird nicht dadurch betroffen und unsere Anerkennung desselben nicht beeinträchtigt.

Archiv für Theorie u. Praxis des Allgem. deutschen Handelsrechts. Hrsg. von F. B. Busch. 19. Bd. 1-2. und 3-4. Heft.

Inh.: Handelsrechtliche Entscheidungen (nach den Staaten). — Friedr. Zimmermann, über die Ausführung des Genossenschaftsgesetzes. — Wolff, die Haftbarkeit des Frachtführers für Verlust u. Beschädigung des Frachtgutes und seine Liberirung.

Zweites Repertorium zu der Zeitschrift für Rechtspflege und Verwaltung (N. F. Bd. XXIV—XXXIV.) und dem Wochenblatt für merkwürdige Rechtsfälle (Jahrgang 1863 — 1869). Leipzig, B. Tauchnitz. (205 S. 8.)

Sprachkunde. Literaturgeschichte.

Winkler, Dr. Aem., **de Longini qui fertur libello** *περὶ ὕψους.* Halle, 1870. Buchh. d. Waisenhauses. (2 Bll., 42 S. 8.) 10 Sgr.

In dem vorliegenden Schriftchen giebt der Verf. zunächst den Inhalt der Abhandlung *Π. Υ.* an, spricht dann über ihren Werth, behandelt die Entstehungszeit ausführlicher und schließt zuletzt kritische Bemerkungen über einige Stellen an. Die beiden ersten den Kern der Arbeit gewissermaßen einleitenden Capitel hätten besser zu einem verarbeitet werden können; dann wäre manche Wiederholung vermieden worden. Der eigentliche Schwerpunkt liegt in der Untersuchung, zu welcher Zeit etwa diese viel gelesenen und beachtungswerthen ästhetischen Bemerkungen verfaßt sind, und wenn auch neue sichere Resultate nicht gefunden werden, so legt der Verf. doch den Stand der Sache klar dar und stützt auch die Annahme, daß die betreffende Schrift nicht dem Rhetor Longinus aus dem dritten Jahrhundert zuzuschreiben ist, mit neuen Gründen, wobei freilich seine eigene Beweisführung wunderbar angelegt ist. Indem nämlich dargethan werden soll, daß die Schrift aus dem ersten Jahrhundert stammt, werden vornehmlich dafür Gründe vorgebracht, daß sie den Rhetor Longinus nicht zum Autor haben kann, woraus aber noch gar nicht folgt, daß sie nicht spätern Ursprungs als aus dem ersten Jahrhundert ist, und die speciellen neuen Gründe für diese frühere Abfassung haben keine beweisende Kraft, wenn sie auch diese Conjectur im Ganzen bestärken. Neu und von Nutzen ist die Vergleichung des Sprachgebrauchs des Longinus und des Verf.'s *Π. Υ.*, wobei sich allerdings bedeutende Verschiedenheiten ergeben, die es beinahe verbieten an ein und diefelbe Person zu denken. Unter den nirgends anders als in dem Schriftchen *Π. Υ.* vorkommenden Worten haben wir *τοπηγορία* und *φορτιαγωγέω* vermißt, und zu den sonst sehr selten gebrauchten hätten noch *ἀστεϊσμός* u. a. hinzugefügt werden müssen. Die Zeit der Abfassung setzt Winkler unter die Regierung des Nero, und es spricht für diese Vermuthung allerdings mancherlei, wenn sie auch nicht zur Gewißheit erhoben werden kann. So viel geben wir zu, daß Buchenau mit seiner Beschränkung auf die Jahre 74—79 zu enge Grenzen gezogen hat.

Die kritischen Bemerkungen bieten sehr wenig neues und nichts von Bedeutung und wären besser weggeblieben. Das Latein ist einfach und correct; das Verzeichniß der Errata auf der letzten Seite hätte noch bedeutend vermehrt werden müssen. M. H.

Czwalina, Car., **de epistolarum actorumque** quae a scriptoribus historiae Augustae proferuntur fide atque auctoritate particula prima. Dissert. hist. Bonn, 1870. (45 S. 8.)

Unter den in letzter Zeit sich häufenden Arbeiten über die scriptores H^a. A^a. nimmt die vorliegende Abhandlung einen nicht unehrenvollen Platz ein. Den Gegenstand derselben bilden die Reden und Briefe der vitae Commodi und Avidii Cassii. Nachdem der Verf. den geringen Werth der Geschichtschreibung des zweiten und dritten Jahrhunderts dargestellt hat, wobei es uns nur wundert, wie er den Herodian geflissentlich unter die

nicht mit Fabeln angefüllten Autoren rechnen kann, kommt er zu dem Satze, daß es sich hier hauptsächlich um eine Prüfung der Quellen handle, da die Scripp. sich streng an dieselben gehalten hätten. Eine der bestunterrichteten dieser Quellen sei Marius Maximus, an der Richtigkeit der acclamationes (Commod. 18 f.), die aus ihm abgeschrieben sind, nicht zu zweifeln. Nach der Ansicht des Verf.'s hat nun aber die vita Cassii kein Originalstück aufzuweisen, das diesem zuverlässigen Geschichtschreiber angehörte, sie werden mit Wahrscheinlichkeit dem Aemilius Partheuianus zugeschrieben und der Reihe nach als unecht erwiesen. In der Correspondenz zwischen Verus und Marcus (1, 7 ff.) soll zunächst Einstimmigkeit der Irrthümer hergestellt werden, indem in der Antwort der Name „Hadrianus" (2, 5) als eingeschoben erklärt wird; wenn der Verf. damit auch Alles, was vom frühern Ehrgeiz des Cassius sonst gesagt ist, streichen will, so bietet ihm dafür das Stillschweigen der andern Quellen bei der Armuth unserer Ueberlieferung keinen hinreichenden Grund. Die Privatbriefe zwischen Marcus und der Faustina (9, 10, 11) glaubt er besonders dadurch als falsch zu erweisen, daß er darthut, Marcus sei beim Ausbruche des Aufstandes des Cassius in Pannonien gewesen, während ihn die Briefe um dieselbe Zeit nach Italien versetzen; beides ist sehr richtig, allein sollte es nicht wahrscheinlich sein, daß Marcus auf dem Wege nach dem Orient, über dessen Richtung sonst nichts verlautet, durch Rom passierte und da seine Gattin abholte, die ihn bekanntlich auf den folgenden Zügen begleitete, und sollten die Briefe nicht danach gedeutet werden können? Wie kann z. B. der Verf. sagen, die Correspondenz zeichne den Marcus nicht auf der Reise, sondern in Formiae sitzend, da doch Faustina sagt: iter tuum mox consequor (10, 6)? Der beigegebenen Beweisführung über die Zeit des Cassianischen Aufstandes und den Bedenken über das Consulat des Pompejanus stimmen wir indessen vollkommen bei; wenn der Verf. jedoch das Schreiben des Marcus an den Senat (12) mit der argen Uebertreibung behaftet findet, daß es eine vollständige Indulgenz für den Senatoren- und Ritterstand auf die Dauer der Regierung des Marcus verkünde (12, 9), so übersieht er, daß Marcus nur von den „conscios (nämlich des Cassius) senatorii et equestris ordinis" redet (12, 9), und wenn er den von Dio gegebenen Schlußgedanken der Rede bei Vulcacius vermißt, so beachtet er nicht, daß wir bei dem Compilatoren nur ein Bruchstück vor uns haben (ex oratione 12, 2). Bei Erwägung dieser Punkte wird man vielleicht auch finden, daß das Bruchstück sehr gut zu frühern Textausführungen paßt und mit den angeschlossenen Acclamationen (13) in intimster Verwandtschaft zu den Acclamationen bei Commodus steht (Commod. 18 ff.), die der Verf. auf Marius Maximus zurückführt. Seltsamer Weise ist die Betrachtung dieser Acclamationen bei Avidius ganz ausgeblieben. Mit der Kritik der beiden letzten Schriftstücke, des Briefes von Marcus an den Präfecten (5, 5) und des Cassius an seinen Schwiegersohn (14, 1), die auf staatsrechtlich antiquarischen Beweisen beruht, hat der Verf. einen Weg eingeschlagen, der ihn bei weitern Untersuchungen am sichersten zum Ziele führen wird. J. J. M.

Wenig, J. B., Prof., S. J., zur allgemeinen Charakteristik der arabischen Poesie. Vortrag. Innsbruck, 1870. Wagner. (78 S. gr. 8.)

Die arabische Poesie ist ein zu spröder Stoff, als daß er sich in Form einer akademischen Rede mit einigem Erfolg bearbeiten lassen sollte. Immerhin ist es dem Verfasser gelungen, das Wesen derselben in allgemeinen Zügen zu porträtieren, und seine Beschreibung documentiert Kenntniß des betreffenden Materials. Wir vermissen nur ungern eine Erwähnung der kritischen Frage, was von der alten Poesie — und um diese handelt es sich zunächst — wirklich echt und was Mache der Grammatiker ist, da hierdurch unsere Ansicht von der literatur- und culturgeschichtlichen Stellung derselben wesentlich modificiert werden muß. Um dem Schriftchen einen praktischen Werth zu geben, hat ihm der Verfasser das wesentlichste aus der Poetik und Metrik der Araber in den Anmerkungen beigefügt; diese enthalten außerdem viele Citate in Text und Uebersetzung, sowie ein Verzeichniß von gedruckter Literatur über diesen Gegenstand. Hier hätten auch die Publicationen von Nöldeke, Socin, Thorbecke und Dérenbourg erwähnt werden sollen. Der Anhang ist hinzugefügt „im Interesse angehender Arabisten", und er mag genügen für die Zahl der Gelegenheits-Arabisten, die bei weitem größere Hälfte von allen, die nur einige Semester diesem Studium widmen und nicht in der Lage sind, sich Texte und dergleichen anzuschaffen.

Zur Erinnerung an G. E. Lessing. Briefe und Aktenstücke aus den Papieren der Herzogl. Bibliothek und den Akten des Herzogl. Landeshauptarchivs zu Wolfenbüttel herausgegeben von Dr. O. v. Heinemann, herzogl.-Braunschw. Bibliothekar. Leipzig, 1870. S. Hirzel. (V, 212 S. 8.) 20 Sgr.

Das 100jährige Jubiläum von Lessing's Anstellung als Bibliothekar in Wolfenbüttel ist durch vorliegende Schrift seines Nachfolgers im Amte würdig gefeiert worden. Sie enthält fast nur Material, das bisher ungedruckt war und für eine künftige, gerechten Ansprüchen genügende Lessingbiographie willkommene Bereicherung bringt, und zwar zuerst 26 Briefe Lessing's an Eschenburg, und 24 Nummern aus Lessing's amtlicher Correspondenz. Daran schließen sich als der interessanteste Theil des Inhalts die gesammten Acta, welche auf die Wolfenbüttler Fragmente, das Einschreiten der braunschweigischen Regierung und die Lessing daraus erwachsenden Nachtheile Bezug haben. Den Beschluß machen eine Anzahl zeitgenössischer Aeußerungen über Lessing, unter denen sich besonders Auszüge aus Leisewitzens Tagebüchern, weit vollständiger als bei Guhrauer 2, 2, 340 veröffentlicht, auszeichnen. Man wird staunen, wie mißgünstig die Urtheile mancher sogenannter Freunde Lessing's über ihn lauten, und sich unwillkürlich an die Fabel vom todten Löwen erinnern. Ganz besonders widerwärtig erscheint hierin Lessing's Amtsnachfolger Langer, so daß man in Bezug auf ihn weniger Leisewitzens Urtheil (S. 135) als Lessing's Meinung (ebendas.) beipflichten wird. Im Uebrigen ist es höchst anziehend, zu verfolgen, welche Eindrücke der große Mann bei seinen Zeitgenossen hinterlassen hat, und daß die Mehrzahl jener Aeußerungen rein vertrauliche sind, kann ihren Werth nur erhöhen. Wo es nöthig war, hat der Herausgeber kurze Erläuterungen beigefügt. Ausstattung und Druck sind schön und correct, nur an einigen Stellen hält Ref. Aenderungen für nöthig, ohne entscheiden zu wollen, ob Druck- oder Lesefehler vorliegen. S. 22 ist vielleicht Verschlag statt Vorschlag zu lesen. Auf S. 74 bemerkt L., daß er selbst nur ein kleines Fragment des Wolfenbüttler Unbekannten herausgegeben habe, das Consistorium aber durch seine Ketzerrichterei leicht den Anlaß zur Publication des Ganzen durch unberufene Hand geben könne. „Das Consistorium zu Wolfenbüttel allein", fährt er fort, „wird sich sodann rühmen können, was ich mir im Kleinen gethan, im Ganzen vollendet zu haben." Hier muß statt mir offenbar nur stehen. S. 118 am Schluß des Briefes Nr. 2 zu verbessern von seinen. Auf S. 146 schreibt Leisewitz: „Ich mache mir jetzt in der That Vorwürfe darüber, da der Mann so unbefangen offen, herzig und freundschaftlich gegen mich war u. s. w." Das „herzig" ist nicht ohne Bedenken. Ohne bestimmt für diesen Ausdruck die Literatur durchmustert zu haben, muß Ref. es für modern und zwar für erst spät aus einem oberdeutschen Dialekt in die Schriftsprache aufgenommen halten. Es kommt vor Göthe und seiner neuen Schule schwerlich vor. Auch Sauder im D. W. führt außer Göthe, Musäus und Chamisso nur noch Schubart an (3, 44), bei dem es aber offenbar absichtlich aus dem schwäbischen Dialekt entlehnt ist. Und Adelung im Wb. (v. J. 1796) sagt, es komme im gemeinen Leben der Hoch- und Oberdeutschen vor. Leisewitz aber ist seiner ganzen Sprache nach reiner Niederdeutscher und wird somit geschrieben haben: „so unbefangen, offenherzig und freundschaftlich." Da auch bereits Gedrucktes in die

Rubrik Zeitgenössisches über Lessing aufgenommen ist (vgl. S. 110), so würde man in der interessanten Sammlung gerne den Brief aufgenommen sehen, in dem Ludwig Timotheus Spittler aus dem Jahre 1777 an Meusel über Lessing und seine Frau berichtet. Denn Meusel's historische und literarische Unterhaltungen liest heutzutage Niemand mehr, und der Abdruck bei Guhrauer 2, 2, 301 ist, wie leider so vieles in diesem Buche, ungenau. Ueberdies ist dem Ref. — etwa außer dem Leisewitz'schen Tagebuche — keine gleich liebevolle und charakteristische Aeußerung über den Eindruck bekannt, den die Persönlichkeit Lessing's und seiner Frau auf unbefangene und urtheilsfähige Menschen machte. A. S.

Zeitschrift f. vergl. Sprachforschung auf dem Gebiete des Deutschen, Griechischen u. Lateinischen hrsg. von Adalb. Kuhn. 19. Bd. 5. Hft.

Inh.: H. Gradl, der ostfränkische Dialekt in Böhmen. — E. Förstemann, altnordisch und lithauisch. — J. Schmidt, ein übersehenes Comparativsuffix. — Anzeigen. — Miscellen: L. Meyer, Spange. — Fr. Spiegel, nap napāt nafō nābhi. — Lefmann, 1) ar, arja, ārja. — 2) dvar dvara dur.

Zeitschrift für das Gymnasialwesen. Hrsg. von H. Bonitz, R. Jacobs, P. Rühle. 24. Jahrg. September.

Inh.: Laas, der deutsche Unterricht auf höheren Lehranstalten. (2. Art.) — Litterarische Berichte, Auszüge 2c.

Blätter für das bayer. Gymnasialschulwesen, redig. von W. Bauer u. G. Friedlein. 7. Bd. 1. Heft. 1871.

Inh.: Backmund, wann fand im Jahre 63 vor Christus die Wahl der Consuln für 62 statt? — A. Kellerbauer, kritische Kleinigkeiten (zu Ammianus Marcellinus). — Zimmermann, Erinnerungen an Hegel's Wirksamkeit als Lehrer der Philosophie an der Studienanstalt zu Nürnberg. — Besprechungen 2c.

Hermes. Hrsg. von E. Hübner. 5. Bd. 2. Heft.

Inh.: Th. Mommsen, die zwei Schlachten von Betriacum im Jahre 69 n. Chr. — M. Haupt, Varia. — L. v. Sybel, zu dem Kallinikos des Archilochus u. den Pindarscholien. — V. Rose, Jon's Reisebilder und Joannes Alexandrinus der Arzt. — Th. Gomperz, zu Soranos von Ephesos. — U. Köhler, aus der Finanzverwaltung Lykurgs. — Th. Mommsen, Sp. Cassius, M. Manlius, Sp. Maelius die drei Demagogen des 3. u. 4. Jahrh. der röm. Republik. — R. Hercher, zu griechischen Prosaikern. — Miscellen: O. Hirschfeld, zu Cicero's Briefen. — Derf., zu Cicero de republica lib. V. — J. Bernays, Aristoteles und Simonides. — Th. Mommsen, Schauspielerinschriften. — R. Schöne, zu den griechischen Künstlerinschriften. — H. Schiller, zu den salutationes imperatoriae Nero's.

Vermischtes.

Steinhauser, A., über die geometrische Construction der Stereoscopbilder. Ein Beitrag zur centralen Projection bearb. zum Gebrauche für Techniker und Fisiker. Mit 22 Figg. Graz, 1870. Pock. (4 Bll., 52 S. gr. 8.) 15 Sgr.

Vorliegendes Werkchen, das ohne Widerrede eine fühlbare Lücke in den Lehrbüchern der Perspective bezüglich der Construction der Stereoscopbilder ausfüllt, soll den Techniker oder jeden, der sich mit darstellender Geometrie abgiebt, befähigen, auf wissenschaftliche Grundlage hin dergleichen Bilder mit vollem Verständniß zu construieren. Es sei von unserer Seite bestens empfohlen.

Berichte über die Verhandlungen der kgl. sächs. Gesellschaft der Wiss. zu Leipzig. Mathem.-phys. Cl. I. II. Leipzig, S. Hirzel.

Inh.: J. J. Müller, über elastische Schwingungen. — H. Kolbe, über die chemische Constitution der Harnsäure und ihrer Derivate. — W. Knop, Methode zur Bestimmung des Stickstoffs in Ammoniak- und Harnstoffverbindungen. — C. Dittmar, ein neuer Beweis für die Reizbarkeit der centripetalen Fasern des Rückenmarks. — C. Neumann, zur Theorie des Logarithmischen u. des Newton'schen Potentiales. 1. Mittheilg. — A. W. Volkmann, zur Theorie der Muskelkräfte. — P. A. Hansen, Bestimmung des Schwerpunkts eines beliebigen sphärischen Dreiecks. — R. Balzer, über die Hypothese der Parallelentheorie. — Derf., über den Ausdruck des Tetraeders durch die Coordinaten der Eckpunkte. — H. Credner, über die Ursachen der Dimorphie des kohlensauren Kalkes. — F. Zöllner, über die Temperatur und physische Beschaffenheit der Sonne. — N. O. Bernstein, der Austausch an Gasen zwischen arteriellem und venösem Blute. — O. Schmiedeberg, Untersuchungen über einige Giftwirkungen am Froschherzen. — Generfich, die Aufnahme der Lymphe durch die Sehnen und Fascien der Skeletmuskeln.

Sitzungsberichte der kaiserl. Akademie d. Wissenschaften. Philos.-histor. Classe. 64. Bd. 1. Heft. Januar. Wien, Gerold's Sohn.

Inh.: Höfler, Abhandlungen aus dem Gebiete der alten Geschichte. 1. Ueber Hannibal's Zug nach Etrurien 217 v. Chr. — Pfizmaier, die Lösung der Leichname und Schwerter. Ein Beitrag zur Kenntniß des Taoglaubens. — Schulte, zur Geschichte der Literatur über das Dekret Gratian's. 2. Beitrag. — Zingerle, Findlinge. — Scherer, deutsche Studien. 1. Spervogel. — Zimmermann, Samuel Clarke's Leben und Lehre.

2. Heft. Februar. Aschbach, die Anicier und die römische Dichterin Proba. — Müller, Armeniaca. 2. — Strobl, über das Spielmannsgedicht von St. Oswald. — Conze, zur Geschichte der Anfänge griechischer Kunst.

Monatsschrift f. Geschichte u. Wissenschaft des Judenthums. Hrsg. von Z. Frankel, fortges. von H. Graetz. 11. Hft. Novbr.

Inh.: Z. Frankel, Beleuchtung einer angeblich inhumanen Lehre im Talmud. — J. Perles, etymologische Studien zur Kunde der rabbinischen Sprache und Alterthümer. (Forts.) — Z. Frankel, zur Topographie von Palästina. — Notiz von Abr. Cohn.

Gaea. Hrsg. von H. J. Klein. 6. Jahrg. 8. Heft.

Inh.: Fr. J. Pisko, das Auge als Stimm-Meister. — Eulenberg u. Bohl, über den schädlichen und giftigen Einfluß der Theerfarben. — Der Golfstrom nach den Untersuchungen von A. Petermann. — Die Sonnenfinsterniß am 22. December 1870. — Astronomischer Kalender für Januar 1871 2c.

Deutsche Vierteljahrs-Schrift. 33. Jahrg. October—Decbr. Nr. 132.

Inh.: v. Vischer, Voltaire. 6 Vorträge von D. Fr. Strauß. — E. Trautwein v. Belle, das religiöse Bewußtsein der Deutschen in national-politischer Hinsicht. — O. Biégon v. Czudnochowski, zur Kritik und Geschichte des nordd. Heimathrechts. — A. Flegler, über das Straßenwesen des alten Bayerns. — A. Jung, die heutige Situation und Aufgabe der Philosophie. — L. Stark, zur neuesten Epoche des Klavierbaues. — Kossak, Beiträge zur Beurtheilung der Naturheilkunde. 6. Abthlg.

Trübner's American and Oriental Literary Record. Nr. 62.

Inh.: German unity. — European, Colonial, and American literary intelligence. — American periodical publications. — New American books. — Literature of the dominion of Canada. — Oriental literary intelligence. — Jubilee of the German Oriental Society. — Private autograph letter to the King of Burma. — A Hindu voice on the Gallo-German war. — Australasian literature. — Sanskrit literature. — Gujarathi literature. — Bengali literature. — Telugu literature. — Canarese literature.

Die Grenzboten. Red.: A. Dove. Nr. 47.

Inh.: Immermann's Leben. — Der tiroler Landtag. — Das Generalgouvernement der Küstenlande. — Bazaine. — Aus München. — An die Mitarbeiter und Leser der Grenzboten,

---

Preuß. Jahrbücher. Hrsg. von H. v. Treitschke u. W. Wehrenpfennig. 26. Bd. 5. Heft.

Inh.: R. Pauli, unsere Klagen über England. — G. Schmoller, der preuß. Beamtenstand unter Friedrich Wilhelm I. 3. — R. Haym, die Dilthey'sche Biographie Schleiermacher's. — H. v. Treitschke, Luxemburg u. das deutsche Reich. — Die süddeutsche Frage. (Von W.) — Aus Moskau. Klage eines Deutschen über die russische Presse. (Von F.)

Wissenschaftl. Beilage der Leipz. Zeitung. Nr. 92 u. 93.

Inh.: Alpin, Martin Luther oder die Weihe der Kraft. — Capitalismus und Socialismus, von Schäffle. — Musikal. Zustände in Leipzig. — Nekrolog des Regierungsrathes Prof. Schubert. — Theaterbericht. — Verein für Anthropologie in Leipzig. — Literar. Notizen.

Beilage des K. Preuß. Staats-Anzeigers. Nr. 46.

Inh.: Chronik des deutsch-franz. Krieges 1870. — Der Feldmarschallsaal des Kgl. Kadettenhauses zu Berlin. — Der Krieg im Leben der Völker. 2. — Stadt u. Festung Metz. — Das Loiregebiet. 1. — Judas Maccabäus, Oratorium von G. F. Händel. — Die 47. Kunstausstellung in Berlin. 6. — Das Kgl. Schauspiel seit den Ferien.

Siebenbürgisch-deutsches Wochenblatt. Nr. 45.

Inh.: Wochenschau. — Betrachtungen über die äußere Politik Ungarns. — Kriegschronik vom 28. October bis 4. Novbr. — Aus dem Nösnergau. (Skizzen zur Amtsreise des Superintendenten.) — Correspondenzen aus Pest. — Sächsisches Communalleben. (Forts.) — Graf Bismarck. (Forts.) — Siebenbürg. Eisenbahnnetz. — Bericht aus Großschenk über die Jahresversammlung des Landwirthschaftsvereins. — Brief aus Großpold. — Die ungarische Regierung und die Petrozsenyer Kohle. — Verschiedenes.

* *

Illustrirte Zeitung. Nr. 1429.

Inh.: Der Gefangene auf Wilhelmshöhe. — Kriegschronik, Wochenschau ꝛc. — Die Einnahme von Orleans am 11. October. — Die Belagerungsarbeiten vor Strasburg. — Die Schlacht bei Sedan am 1. September. 1.

Blätter f. liter. Unterhaltung. Hrsg. v. Rud. Gottschall. Nr. 47.

Inh.: R. Gottschall, Essays von Julian Schmidt. — Reiseliteratur. (Schl.) — Vom Büchertisch. — Feuilleton: Englische Urtheile über neue Erscheinungen der deutschen Literatur. — Bibliographie.

Magazin für die Literatur des Auslandes. Nr. 46.

Inh.: Kaiser und Reich sonst und jetzt. 1. — Zur Geschichte der Französirungsversuche im Elsaß. 2. — Die Juden im Elsaß und in Deutschlothringen. — Eine historische Vorlesung auf der Univ. Leiden. — Germanische Lebenszeichen aus Franz.-Flandern. — Schwedens Volk u. Presse während des deutsch-franz. Krieges. — Von der deutschen Kolonie in den V. Staaten. — Zur Lebensgeschichte Napoleon's III. — Kleine Revue, Sprechsaal.

Europa. Nr. 47.

Inh.: Die Einnahme von Paris. — Winterstudien am Garda-See. — Englische Theatergeschichten. — Eine Invasion. 2. — Michael Balfe. — Chronik: Literatur, Kunst, Musik, Theater.

Gartenlaube. Nr. 47.

Inh.: C. Werner, Hermann. (Forts.) — G. Horn, Laurence. Episode aus der Belagerung von Metz. — W. v. Hillern, aus eigener Kraft. (Forts.) — Chr. Sell, Streifzüge eines Feldmalers. — A. Becker, deutsche Treue im Elsaß. — O. v. Corvin, aus dem Lager unserer Heere. 7. Brief. — Blätter und Blüthen.

Daheim. 1871. Nr. 8.

Inh.: Der Befehlshaber des 14. Armeecorps. — H. Tharau, Amata. (Forts.) — G. Hiltl, eine Tagesfahrt König Friedrich Wilhelms I. — H. Blum, ein Stündchen unter den Vorposten. — K. Stieler, drei Kreuze im Felde. — Die deutsche Sprache im Elsaß. 1. Von G. S—d. 2. Von J. Sessing. — Am Familientische.

Buch der Welt. 1871. Nr. 16.

Inh.: B. Auerbach, Kampftage vor Straßburg. (Schl.) — H. Scheube, das Asyl des entthronten Cäsars. — J. Turgénjew, am Vorabend. (Forts.) — Fr Maurer, die deutsche und die franz. Artillerie der Gegenwart. (Forts.) — G. Hiltl, um Thron u. Leben. (Forts.) — Die modernen Festungen. (Forts.) — Aus allen Welttheilen.

Neuer Anzeiger f. Bibliographie u. Bibliothekwissenschaft. Hrsg. von Jul. Petzholdt. 11. Heft.

Inh.: Die Litteratur des Deutsch-Französ. Krieges 1870. (Forts.) — Die Zerstörung der Straßburger Bibliotheken. — Litteratur u. Miscellen. — Allgemeine Bibliographie.

Serapeum. Hrsg. von Rob. Naumann. Nr. 17.

Inh.: A. Ruland, Artigkeit der Studenten der Universität zu Ingolstadt im 15. Jahrh. — Ders., drei Briefe über ein u. dasselbe Buch an Bischof Julius zu Würzburg, an Kaiser Maximilian II u. an Herzog Maximiliau in Bayern. — Anzeige des Polybiblion von F. L. Hoffmann, und: Lorenz, Geschichtsquellen, von A. H. Horawitz.

Intelligenzblatt Nr. 17. Jos. Müller, Erwiderung. — Uebersicht der neuesten Literatur.

Monatsblätter f. Zeichenkunst u. Zeichenunterricht. Hrsg. von H. Troschel. 6. Jahrg. Nr. 10. October.

Inh.: Comitébericht über die Ausstellung vom 10.—30. April. 2. — C. Krause, Projectionslehre. 8. — C. Wallotb, das Zeichnen in der Realschule nach seiner Bedeutung für allgem. Bildung u. techn. Fachbildung. 2 — Th. Rumpel, über die Benutzung antiker Kunstwerke in dem Gymnasialunterricht. 1.— Besprechung ꝛc.

Berliner Revue. 63. Bd. 5. Heft.

Inh.: Wochenschau. — Fr. v. Krane, die Nachbarhäuser. (Forts.) — Zur Reform der Landschaften. — Degeneration der Rasse in England. — Der dritte Pariser Friede. 2. — Das Officiercorps der preuß. Armee. 11.

Das Ausland. Nr. 43. (Verspätet.)

Inh.: Das neue geographische Jahrbuch für 1870. — Senft, der Ursprung des Brauneisensteins. — K. F. Appun, Ilamikipang, der Urariberg. — Nöggerath über den Laacher See. — Die Lichtkrone der verfinsterten Sonne. — Neue Versuche über die Spannkraft des Wassers beim Gefrieren. — Die geographischen Gesellschaften. — Miscellen.

Die Natur. Hrsg. von O. Ule u. K. Müller. Nr. 47.

Inh.: Fr. Engel, das Brod der Westtropen. 3. Die Yuka und der Ayio oder Aracache, Kartoffeln und Batatas. 1. — O. Ule, die Paradiesvögel. 2. — Th. Gerding, über Gasbeleuchtung. 5. Harzgas; 6. Braunkohlengas; 7. Carbonisirtes Wasserstoffgas; 8. Petroleumgas.

Ausführlichere Kritiken

erschienen über:

Agricola, Gewere. (Von Dr. v. Hahn: Bollert's Bl. 17, 3.)
Bertrand, calcul intégral. (Von Stern: G. g. A. 42.)
Brasseur de Bourbourg, MS. Troano. (Von Th. Benfey: Ebend. 43.)
Büdinger, Lafayette. (Von ....t: A. Lit.-Z. 45.)
Dankó, Pannonius. (Von Kerschbaumer: Ebd.)
Delff, Grundlehren. (Von Weber: R. Litbl. 23.)
Delius, Shakespeare. (Von M. Bernays: A. A. Z. 309 ff.)
Dilthey, Schleiermacher. (Von R. Haym: Pr. Jahrb. 26, 5.)
Ehrt, Psalter. (Von König: R. Litbl. 23.)
Häusser, Schriften. I. (Von a/D.: Grenzb. 46.)
Hoppe, Entdecken und Finden. (Von Weber: R. Litbl. 23.)
König, Zeugniß. (Von J. B. Kraus: Ebd.)
Lévêque, concile de Nimes. (Von Nolte: Ebd.)
Löger, Heinrich II und Joseph II. (Von Ginzel: Ebd.)
Lorenz, Geschichtsquellen. (Von Horawitz: Serapeum 17.)
Merx, gramm. Syr. (Von H. E.: G. g. A. 43.)
Probst, Innsbruck. (Von A. Ruland: R. Litbl. 23.)
Quadt, Quatembertage. (Von Meckel: Ebd.)
Räß, Convertiten. VII. (Von ††: A. Lit.-Z. 45.)
Reitzes, Wandlung. (Von M. K.: A. A. Z. 307.)
Reymond, refrazione. (Von -n: D. Klinik 45.)
Roskoff, Gesch. d. T. (Von M. Carriere: Bl. f. l. U. 46.)
Scherr, Farrago. (Von h: A. A. Z. 305.)
Schweizer, Glaubenslehre. II. 1. (Z. f. Pr. u. K. 60, 5.)
Smith, fr.-german war. (A. A. Z. 303.)
Steere, Swahili tales. (Von R. Köhler: G. g. A. 42.)
Stichart, Erasmus. (Von Schenkel in f. Z. 10.)
Stockbauer, Kunstgeschichte des Kreuzes. (Von F. J. Münz: R. Litbl. 23.)
Strauß, Voltaire. (Von Dr. v. Vischer: D. Vjschr. 132.)

Antiquarische Kataloge.

(Mitgetheilt von der Antiquariats-Buchhandlung Kirchhoff u. Wigand.)

Baer in Frankfurt. Nr. 187. Vermischtes.
Beck'sche Buchh. in Nördlingen. Nr. 104. Kathol. Theologie.
Friedrich in Breslau. Nr. 16. Theologie, Philosophie, Pädagogik.
St. Goar, Isaac, in Frankfurt a. M. Nr. 33. Deutsche Geschichte.
Graff u. Müller in Braunschweig. Nr. 3. Vermischtes.
Krausser in Nürnberg. Nr. 144. Vermischtes.
Mai in Berlin. Außerdeutsche Geschichte.
Scheible in Stuttgart. Nr. 22. Cultur- u. Sittengeschichte.
Schmidt in Halle. Nr. 329. Werke über Gliederthiere. Nr. 328. Portraits.
Windprecht in Augsburg. Nr. 21. Katholische Theologie.

Auctionen.

(Mitgetheilt von denselben.)

13. December in s'Gravenhage (M. Nijhoff): Bibliotheken von F. W. Conrad, Architekt Jtz, Refer. Kuijper.

Nachrichten.

Der König von Preußen hat dem Mitgliede der niederländischen Generalstaaten, früher Professor in Gröningen, Dr. Jonckbloet im Haag den Rothen Adlerorden 3. Classe verliehen.

Dem Gymnasial-Oberlehrer Dr. Prestel zu Emden, sowie dem Oberlehrer Heller an der kgl. Realschule zu Berlin ist das Prädicat Professor verliehen worden.

Am 7. November † in Prag der durch seine archäol. Schriften, wie durch seine praktische Thätigkeit in der Baukunst bekannte Prof. Karl Wiesenfeld, 68 Jahre alt.

Am 12. November † in Thorn im 70. Lebensjahre der bekannte deutsche Humorist und Schriftsteller Bogumil Goltz.

Zur Erwiderung.

Auch nach der von Herrn Dr. B. Schulz in Nr. 47 d. Bl. gegebenen Darstellung des Thatbestandes bleibt es dabei, daß ihn oder seine Verlagsbuchhandlung nichts berechtigte, sich meines Namens zur Empfehlung seines litterarischen Products öffentlich zu bedienen. Das Bedürfniß der Schule kenne ich recht wohl. Es fehlt ihr nur zu sehr an Lehrern, die mit Fleiß und Ernst sich eine rechtschaffene Kenntniß der Muttersprache erworben haben und der Eselsbrücken sich schämen und nicht bedürfen.

Berlin, den 19. Nov. 1870. Prof. Müllenhoff.

Berichtigung. S. 1285 d. Bl. Z. 15 fg. v. u. muß es statt „nur so begreiflich" heißen: Dies Lob .... wird um so begreiflicher. — S. 1286 S. 27 v. o. lies Hirsch statt „Hirth".

Literarische Anzeigen.

243] **Neuer Verlag von B. G. TEUBNER in Leipzig. 1870. — IV.**

Soeben sind erschienen:

Bretschneider, C. A., Prof. am Gymnasium zu Gotha, die Geometrie und die Geometer vor Euklides. Ein historischer Versuch. Mit einer lithographirten Tafel. gr. 8. [IV und 184 S.] Geh. n. 1 Thlr. 10 Sgr.

Cholevius, Dr. L., Prof. am Kneiphöfischen Stadtgymnasium zu Königsberg in Pr., Dispositionen und Materialien zu deutschen Aufsätzen über Themata für die beiden ersten Klassen höherer Lehranstalten. Zweites Bändchen. Vierte verbesserte Auflage. 8. [XVI u. 388 S.] Geh. 1 Thlr. 12 Sgr.

Duening, Dr. Herm. Henr. Adalb., de Metrodori Epicurei vita et scriptis. Accedunt fragmenta collecta digesta illustrata. gr. 8. [IV u. 68 S.] Geh. n. 12 Sgr.

Horatii Flacci, Q., opera. Recensuerunt O. Keller et A. Holder. Vol. II. Fasc. II. Epistularum libri II, de arte poetica liber [recensuit Otto Keller]. gr. 8. [XX S. u. S. 189—484.] Geh. n. 2 Thlr.

Mommsen, August, Mittelzeiten. Ein Beitrag zur Kunde des griechischen Klimas. Besonderer Abdruck aus dem Schleswiger Osterprogramm 1870. gr. 8. [30 S.] Geh. n. 10 Sgr.

Ostermann, Dr. Christian, Oberlehrer an dem Königl. Gymnasium zu Fulda, lateinisches Vocabularium, grammatikalisch, sachlich und etymologisch geordnet, in Verbindung mit einem Uebungsbuche. 4 Abtheilungen. gr. 8. Cart. 15½ Sgr.

Einzeln:

I. Abth. Für Sexta [grammatikalisch geordnet]. 8. Doppel-Auflage. [28 S.] 3 Sgr.

II. Abth. Für Quinta [grammatikalisch geordnet]. 5. Doppel-Auflage. [24 S.] 3 Sgr.

III. Abth. Für Quarta [sachlich und grammatikalisch geordnet]. 4. Aufl. [48 S.] 4½ Sgr.

IV. Abth. Für Tertia [etymologisch geordnet]. 3. Auflage. [80 S.] 5 Sgr.

— lateinisches Uebungsbuch im Anschluß an ein grammatisch, sachlich und etymologisch geordnetes Vocabularium. Zweite Abtheilung (im Anschluß an ein grammatikalisch geordnetes Vocabularium) für Quinta. Fünfte verbesserte Auflage. gr. 8. [VI u. 136 S.] Geh. 9 Sgr.

— do. Dritte Abtheilung (im Anschluß an ein grammatisch und sachlich geordnetes Vocabularium). Für Quinta. Dritte verbesserte Auflage. gr. 8. [120 S.] Geh. 7½ Sgr.

Peiper, R., Praefationis in Senecae tragoedias nuper editas supplementum. Commentatio praemissa programmati Gymnasii Magdelenaei Wratislauiensis. gr. 4. [36 S.] Geh. 12 Sgr.

Plüss, Dr. Hans Theodor, Lehrer an der Gelehrten-Schule zu Plön, die Entwicklung der Centurienverfassung in den beiden letzten Jahrhunderten der römischen Republik. Eine geschichtliche Untersuchung. gr. 8. [VIII u. 80 S.] Geh. 20 Sgr.

Predigt, die, des deutschen Krieges im Jahre 1870 dargestellt in Predigten, Zeitbetrachtungen und Reden namhafter Geistlichen des evangelischen Deutschlands. Separat-Abdruck aus der homiletischen Zeitschrift: „Gesetz und Zeugniß". Erstes Heft. gr. 8. [IV u. 136 S.] Geh. 18 Sgr.

Rechtssätze aus Erkenntnissen und Verordnungen der oberen Justiz-, Spruch- und Verwaltungsbehörden des Königreichs Sachsen. Herausgegeben von Gustav Adolph Ackermann, Appellationsrath a. D. Einundzwanzigster Band, der zweiten neuen Folge V. Bd. 1. u. 2. Hft. gr. 8. Geh. Jedes Heft 20 Sgr.

Schütze, Dr. Fr. W., Seminardirector, evangelische Schulkunde. Praktische Erziehungs- und Unterrichtslehre für Seminarien und Volksschullehrer. Sechste Lieferung. gr. 8. Geh. 12 Sgr.

Theocriti idyllia. Commentariis criticis atque exegeticis instruxit A. Th. Arm. Fritzsche, Prof. Lips. Accedunt adnotationes selectae Chr. Wordsworthii. Editio altera parabilior uno volumine comprehensa. gr. 8. [Fasc. I. VIII u. 391 S., Fasc. II. 315 S.] Geh. 3 Thlr.

Theocriti idyllia ex recensione Fritzschii. Editio altera parabilior. 16. [168 S.] Geh. 7½ Sgr.

Textausgabe, früher Verlag von H. Pernitzsch.

Volz, Dr. B., Inspector adjunctus am königl. Pädagogium zu Halle, die römische Elegie. Auswahl aus den Dichtern der classischen Zeit. Mit Erläuterungen. gr. 8. [XI u. 161 S.] Geh. 18 Sgr.

Weyr, Dr. Emil, Privatdocent an der Universität Prag, Geometrie der räumlichen Erzeugnisse ein-zwei-deutiger Gebilde, insbesondere der Regelflächen dritter Ordnung. gr. 8. [VII u. 175 S.] Geh. 1 Thlr. 10 Sgr.

Eine Fortsetzung der im vorigen Jahre bei mir erschienenen Schrift desselben Verfassers: *Theorie der mehrdeutigen geometrischen Elementargebilde* und der algebraischen Curven und Flächen als deren Erzeugnisse.

Wüllner, Dr. Adolph, Prof. der Physik an der königl. polytechnischen Schule zu Aachen, Lehrbuch der Experimentalphysik. Erster Band: Mechanik und Akustik. [Mit vielen in den Text gedruckten Holzschnitten.] Zweite vielfach umgearbeitete und verbesserte Auflage. [Dritte Ausgabe.] gr. 8. Geh. 2 Thlr. 20 Sgr.

Bibliotheca scriptorum Graecorum et Romanorum Teubneriana.

Aeliani, Claudii, varia historia ex recognitione Rudophi Hercheri. 8. [210 S.] Geh. 7½ Sgr.

Caesaris, C. Iulii, commentarii cum A. Hirti aliorumque supplementis. Recognovit Bernardus Dinter. Vol. II. Commentarii de bello civili. 8. [LXXVI u. 196 S.] Geh. 9 Sgr.

— commentarii de bello civili. In usum scholarum recognovit Bernardus Dinter. Editio minor. 8. [196 S.] Geh. 6 Sgr.

Propertii, Sex., elegiae. Recensuit Lucianus Müller. 8. [138 S.] 6 Sgr.

Rutillii Namatiani, Claudii, de reditu suo libri II. Accedunt Hadriani Flori Apuleii Anniani Sereni aliorumque saec. a. v. c. X. poetarum reliquiae. Recensuit et praefatus est Lucianus Müller. 8. [XII u. 61 S.] Geh. 7½ Sgr.

Tibulli, Albii, libri quattuor. Recensuit Lucianus Müller. 8. [64 S.] 4½ Sgr.

Schulausgaben griechischer und lateinischer Classiker mit deutschen Anmerkungen.

Ciceronis, M. Tullii, Laelius de amicitia. Für den Schulgebrauch erklärt von Gustav Lahmeyer. Zweite vielfach verbesserte Auflage. gr. 8. [VIII u. 62 S.] Geh. 6 Sgr.

Sophokles. Für den Schulgebrauch erklärt von Gustav Wolff. IV. Theil: König Oidipus. gr. 8. [VI u. 159 S.] Geh. 10 Sgr.

Leipzig, 15. October 1870. **B. G. Teubner.**

In meinem Verlage ist erschienen: [247

Kühnast, Dr. **Ludwig**, K. Oberlehrer und Professor, **die Hauptpunkte der livianischen Syntax.** Für das Bedürfniss der Schule entworfen. Zweite, mit einem Ueberblick über die livianische Formenlehre u. mit Sammlungen zur livianischen Stilistik und Glottographie vermehrte Bearbeitung. Erste Hälfte. 192 S. 8. 1⅓ Thlr.

Die neue Bearbeitung unterscheidet sich von der älteren, in Schulprogrammen gegebenen, durch eine sorgfältige noehmalige Durcharbeitung des Stoffes, die Berichtigung desselben in zahlreichen Punkten, seine Vermehrung um ein reichliches Drittel, im Besondern auch durch einen Ueberblick über die livianische Formenlehre und reichhaltige Sammlungen zur livianischen Stilistik und Glottographie. Ausserdem ist eine neue übersichtliche Anordnung durchgeführt und die Beseitigung vieler hundert Druckfehler, namentlich in den Citaten erfolgt. Die zweite Hälfte erscheint zur Oster-Messe kommenden Jahres.

W. Weber, Verlagsbuchhdlg. in Berlin.

Bei S. Hirzel in Leipzig erschien soeben: [250

Geschichte Italiens

von der

Gründung der regierenden Dynastien bis zur Gegenwart.

Von

Dr. Hermann Reuchlin.

Dritter Theil.

(Die Reaktionszeit und die nationale Erhebung Italiens von der Bekämpfung der römischen Republik im Frühjahr 1849 bis zum letzten Ministerium Cavours im Januar 1860)

Bildet gleichzeitig den 16. Band der Staatengeschichte der neuesten Zeit. gr. 8. Preis: 2 Thlr.

Graetz, Geschichte, XI. Band.

Verlag von Oskar Leiner in Leipzig. [257

Graetz, Prof. Dr. H., Geschichte der Juden vom Beginn der Mendelssohn'schen Zeit (1750) bis in die neueste Zeit (1848). XI. Bd. 40 Bg. gr. 8°. Preis 2⅔ Thlr.

Die längst erwartete Fortsetzung und der vorläufige Schluß dieses ausgezeichneten Geschichtswerkes liegt in dem 11. Bande nun vor, was die vielen Freunde des berühmten Historikers mit Freude begrüßen werden. Soeben erschien ferner:

Graetz, Prof. Dr. H., Geschichte der Juden vom Abschluß des Talmud (500) bis zum Aufblühen der jüdisch-spanischen Cultur (1027). V. Band. Preis 2⅔ Thlr.

Zweite verbesserte Auflage.

253] **Verlag von F. C. W. Vogel in Leipzig.**

Soeben erschien:

Deutsches Archiv

für

klinische Medicin

herausgegeben mit Anderen

von

Dr. H. Ziemssen und **Dr. F. A. Zenker.**

Professoren in Erlangen.

Achter Band. Erstes Heft.

pro complet 4 Thlr. 10 Sgr.

Band I—V

(Ladenpreis 21 Thlr. 20 Sgr.)

sind für 16 Thlr. durch jede Buchhandlung zu beziehen.

Bei Otto Meißner in Hamburg ist eben erschienen: [251

Geschichte des Elsasses

in kurzer Uebersicht.

Von Dr. **Adolf Wohlwill.**

5 Bogen geh. 6 Sgr.

Inhalt: I. Das alte deutsche Elsaß. II. Das Elsaß als Grenzwacht des deutschen Westens in vier Jahrhunderten. III. Die französische Herrschaft im Elsaß. Der Einfluß der französischen Revolution und des ersten Kaiserthums. IV. Die deutsche Cultur im Elsaß seit dem Beginn der französischen Herrschaft.

Verlag von **Leuschner & Lubensky** K. K. Universitäts-[244 Buchhandlung in **Graz.**

Soeben versandten wir:

Geschichte der Quellen und der Literatur des canonischen Rechts im Abendlande bis zum Ausgang des Mittelalters

von

Dr. Friedrich Maassen

Professor der Rechte in Graz.

1. Band 2. Abtheilung. Bogen 9/28.

gr. 8. Preis 2 Thlr.

Der Schluss des ersten Bandes erscheint Ostern 1871.

In der **C. G. Lüderitz**'schen Verlagsbuchhandlung **A. Charisius** in Berlin erschien soeben: [246

Electricität, Wärme, Licht.

Versuch der Lösung des Problems der Weltbildung, Weltbewegung und Welterhaltung. Von L. von Wedelstaedt, 1871. gr. 8. IV und 112 Seiten. 18 Sgr.

Prof. Dr. **Ernst Haeckel:**

Das Leben in den größten Meerestiefen. Mit 1 Kupferstich und 3 Holzschnitten. 1870. gr. 8°. 44 Seiten. 10 Sgr.

Ueber die Entstehung und den Stammbaum des **Menschengeschlechts.** Zweite verbesserte Auflage. 1870. gr. 8°. 80 Seiten. 15 Sgr.

Antiquarischer Bücherverkehr.

[248

So eben werden ausgegeben No. 95, Manuscripte, Adels-Diplome, Urkunden. No. 96, Numismatik 2½ Sgr. No. 97. Geschichte und Genealogie 2½ Sgr. — Diese Verzeichnisse enthalten Vossberg's Bibliothek.

Berlin, **J. A. Stargardt**, Jägerstr. 53, part.

Soeben erschienen: [255

Antiquar. Kat. 102: Werke in neueren Sprachen.

— — **103: Rechts- und Staatswissenschaften.**

— — **104: Katholische Theologie.**

Die Kataloge sind von jeder Buchhandlung gratis zu beziehen.

Nördlingen, Nov. 1870. **C. H. Beck**'sche Buchhandlung.

Beim Beginn der Vorlesungen empfehle ich mein letztes **philologisches Verzeichniss** (No. 88). Dasselbe enthält 3300 Werke, darunter sehr werthvolle. [249

Berlin, Jägerstr. 53. **J. A. Stargardt.**

K. F. Koehler's Antiquarium in **Leipzig**, Poststr. 17. Bedeutendes Lager wissenschaftlicher Werke.

Cataloge gratis und franco. [3

Druck von W. Drugulin in Leipzig.

Literarisches Centralblatt

für Deutschland.

Nr. 50.] Herausgeber und verantwortlicher Redacteur Prof. Dr. Fr. Zarncke. [1870.

Verlegt von Eduard Avenarius in Leipzig.

Erscheint jeden Sonnabend. 3. December. Preis vierteljährlich 2 Thlr.

Inhalt:

Bernus, Richard Simon et son Histoire critique du Vieux Testament.
Vigna, codice diplomatico delle colonie tauro-liguri.
Wohlwill, Geschichte des Elsasses in kurzer Uebersicht.
Brocher, K. S. Zachariae, sa vie et ses oeuvres.
Beiträge zur Statistik des Großherzogthums Hessen.
Homer's Ilias, von La Roche. Heft 1—4.
Homeri Ilias rec. La Roche. Pars I.
Kammer, zur homerischen Frage. II.
Aeneae commentarius poliorceticus rec. Hercher.
Q. Curtii Rufi hist. Alex. M., von Vogel. 1. Bdchn.
de Cihac, dictionnaire d'étymologie daco-romane.
Brasseur de Bourbourg, Manuscrit Troano. Tome I. II.
Böhmer, die provenzalische Poesie der Gegenwart.
Bindewald, neue Sammlung von Volkssagen aus dem Vogelsberg.
Trübner's American and Oriental Literary Record. Nr. 25—60.

Theologie.

Bernus, A., Richard Simon et son Histoire critique du Vieux Testament. La critique biblique au siècle de Louis XIV. Thèse présentée etc. Lausanne, 1869. (144 S. 8.)

Schon der Titel dieser trefflichen Schrift deutet an, daß sie nicht ganz einheitlich ist. Denn sie giebt uns zwar eine aus den Quellen geschöpfte Lebensbeschreibung und Charakterschilderung Richard Simon's, wobei wir gelegentlich anschauliche Darstellungen der damaligen Zustände erhalten, sie unterzieht aber von den Schriften Simon's nur die Histoire critique du Vieux Testament einer eingehenden Besprechung. Der Verfasser schöpft aus dem Vollen; offenbar haben ihn nur äußere Gründe abgehalten, die ganze übrige Wirksamkeit seines Helden in ähnlicher Weise zu behandeln. Er verweist übrigens auf zukünftige Arbeiten über ihn, auf die wir uns schon jetzt aufmerksam zu machen erlauben. Uebrigens ist ja die Histoire critique du V. T. das Hauptwerk Simon's und ihr Entstehen, ihre Schicksale und die Kämpfe, die sich daran knüpfen, werden ohne Zweifel immer die interessantesten Gegenstände seiner Biographie bilden.

Bernus schildert uns in Kürze, wie Simon heranwuchs zu dem großen Gelehrten und Kritiker, wie er angestaunt ward, aber auch bald in Verdacht und Anfeindung gerieth. So viel er sich auch bemühte, seine eifrigen Glaubensgenossen über die Tragweite seiner Kritik zu täuschen und sich als Vorkämpfer des Katholicismus hinzustellen, so gelang ihm das doch nicht. Strenggläubige Männer erkannten das Verderbliche seiner Forschungen, und so ward sein Werk, so weit möglich, unterdrückt, Simon selbst gehindert, seine Untersuchungen frei fortzusetzen. Das war vom Standpunkte der Kirche aus Recht; auch die Zweideutigkeiten, welche dabei vorkamen und deren sich selbst der von den Franzosen zu ihren großen Männern gezählte Bossuet schuldig machte, sind in der Kirche althergebracht. Sie wird es auch nicht, wie der Verf., beklagen, daß mit Unterdrückung von Simon's Werk die biblische Kritik in Frankreich bis auf den heutigen Tag entschlafen ist; ihr ist ein Spötter wie Voltaire ja weniger unangenehm als ein methodischer Kritiker. Aber unermeßlich ist der Schaden, den das Vaterland Scaliger's, Bochart's und Simon's an seinem geistigen Leben auch in dieser Hinsicht von der Durchführung des kirchlichen und weltlichen Absolutismus erfahren hat.

Mit Recht zollt der Verf. der Histoire critique du V. T. hohe Anerkennung. Unter Anderm hebt er rühmend die Neuerung hervor, daß Simon solche Gegenstände in seiner Muttersprache behandelte, worin auch für Ref. immer ein Hauptreiz dieses Werkes gegenüber dem todten Gelehrtenlatein seiner Zeitgenossen gelegen hat. Aber er verkennt auch nicht die Schwächen desselben und tritt ein paarmal übertriebenen Bewunderern entgegen. Und wenn er die Geistesgaben Simon's nach Gebühr anerkennt, so weist er doch auch nach, wie wenig liebenswürdig sein Charakter war. Allerdings entschuldigen die falsche Stellung eines unter Louis XIV wissenschaftliche Kritik treibenden katholischen Geistlichen und die bitteren Erfahrungen, die er machte, gar manchen bedenklichen Zug in seinem Auftreten einigermaßen, aber es bleibt hier doch auch für die nachsichtigste Beurtheilung viel Unerfreuliches übrig.

Der Verf. zeigt eine bewunderungswürdige Belesenheit auf ganz verschiedenen Gebieten und genaue Bekanntschaft mit den Fragen der alttestamentlichen Kritik. Während er das handschriftliche und gedruckte Material sorgfältig benutzt hat und selbst im Bibliographischen streng genau ist, übersieht er doch nie das Große über dem Kleinen. Dabei weiß er sehr anziehend zu schreiben. Sein theologischer Standpunkt ist der der freiesten Kritik, aber er verkennt in keiner Weise die Bedeutung des religiösen Sinnes. Kurz, wir können die Schrift aufs beste empfehlen.

Allgem. Kirchenzeitung. 49. Jahrg. Nr. 37—40.

Inh.: Straßburg. — Die Johanniter und die Pflege der Verwundeten. — Die evangel. Schulen Oesterreichs. — Ein Aufruf der protest. Geistlichen von Paris an die deutschen Protestanten. — Die neue Lehrordnung für die deutschen Schulen in der bayer. Pfalz. — Ein Briefwechsel über den Krieg. — Bericht des Banater evangel Reiseprediger's. — Ueber die Vaterlandsliebe als eine Pflicht christl. Sittlichkeit. — Edict, die Verfassung der evangel. Kirche des Großhztb. Hessen betreffend. — Die „Neue Kirche" zu Straßburg. — Kirchl. Mittheilungen u. Nachrichten.

Protest. Kirchenzeitung. Hrsg. von P. W. Schmidt. Nr. 46.

Inh.: Die Bedeutung des deutsch-franz Krieges im Lichte der Vergangenheit u. Gegenwart. — Mittheilungen aus Schule u. Kirche in dem ehemal. Kurhessen. — Aus der Prov. Hannover: Erklärung der Lehrer gegen die bekannten Wiener Beschlüsse in Betreff des Religionsunterrichts. — B. Jowett über die Auslegung der H. Schrift. (Forts.) — Correspondenzen u. Nachrichten.

Nordd. Protestantenblatt. Hrsg. von C. Manchot. 3. Jahrg. Nr. 46.

Inh.: Wochenschau. — A. Werner, am 10. November, dem Geburtstage Martin Luther's. — Joh. Marbach, das Leben des Apostels Paulus. — Ein Zug des franz. Volkscharakters. — J. Kradolfer, ein Gang durch die christl. Welt. — Ein Vorgänger des Protestantenvereins. — Kirchl. Nachrichten.

Neue Evangel. Kirchenzeitung. Hrsg. von H. Meßner. Nr. 46.

Inh.: Aus der französ. kirchl. Presse. — Eine Stimme aus Niederland. — Der franz. Katholicismus u. der Krieg. — Vom Kriegsschauplatz. 3. — Die deutschen Frauenvereine unter dem rothen Kreuze. — Zur röm. Frage. — Iwan Gollowin: Rußland unter Alexander II. — Correspondenz. — Für Straßburg.

Allgem. ev.-luther. Kirchenzeitung. Nr. 46.

Inh.: Das System des jüdischen Pharisäismus u. des röm. Katholicismus. (Eine religionsgeschichtl. Parallele.) 3. — Zur Johanneischen Literatur. — Korrespondenzen aus Oesterreich u. aus Italien. — Kirchl. Nachrichten, Mannichfaltiges ꝛc.

Geschichte.

Codice diplomatico delle colonie tauro-liguri durante la signoria dell'Ufficio di S. Giorgio (1453 — 1475) ordinato ed illustrato dal P. Amedeo Vigna. Tom. I. Fasc. 1. 1868. 2. 1869. 3. 1870. Genova.

Mit diesen drei Heften liegt der erste 980 Seiten starke Band eines wichtigen und glänzend ausgestatteten Urkundenwerkes vollständig vor, welcher zugleich als sechster in der Reihe der Atti della società ligure di storia patria zählt. Gegründet im Jahre 1857, hat die genannte geschichtforschende Gesellschaft in Genua mit der erstmaligen Herausgabe von Cafaro's Buch de liberatione civitatum orientis (jetzt auch bei Pertz SS. T. 18) sehr glücklich debütiert und seitdem in Olivieri's Serie dei consoli del comune di Genova illustrata (Atti Vol. I), in dem von Belgrano herausgegebenen Registrum curiae archiepiscopatus Januae (Atti Vol. II), in desselben Abhandlung della vita privata dei Genovesi (Atti Vol. IV) schätzbare Beiträge zur Aufhellung der politischen, Kirchen- und Culturgeschichte ihrer Vaterstadt gegeben, durch Herausgabe des Atlante Luxoro (Atti Vol. V), welcher in Desimoni und Belgrano kundige Erklärer fand, sich nicht geringe Verdienste um die Geographie des Mittelalters erworben, auch Alterthümer und Kunstwerke in ihrem Bereiche besprochen und erläutert. Es geschieht gegenwärtig in Genua viel für die Sammlung des die Stadtgeschichte betreffenden urkundlichen Materials und für die Erschließung neuer bisher unbeachteter Quellen. Besonders reiche Ausbeute verspricht das Archivder Sanct-Georgen-Bank, welches, bisher übel verwahrlost, nunmehr neu geordnet wird. Schon die innere Organisation und Verwaltung einer so bedeutenden Actiengesellschaft wie die Georgenbank, welcher die Einnahmen der Republik Genua großentheils verpfändet waren, muß denjenigen anziehen, der das Finanzwesen des Mittelalters zum Gegenstande seines Studiums macht. Aber höheres und allgemeineres Interesse gewinnt jene Bank dadurch, daß die Republik bei den tiefen Nöthen und Wirrnissen, in welche sie gegen das Ende des Mittelalters gerieth, nimmer hoffen konnte, ihre auswärtigen Besitzungen durch eigene Kraft zu erhalten, und deshalb diese Colonien an die Directoren der Georgenbank cedierte, welche über großartige Geldmittel mit längst bewährter Verwaltungskunst verfügten. So erwarb die Georgenbank unmittelbar nach der Eroberung Konstantinopels durch die Türken die unumschränkte Herrschaft über die genuesischen Colonien am schwarzen Meere und verwaltete dieselben noch 22 Jahre lang, bis auch diese letzten Vorposten abendländischer Nationalität und Gesittung durch die siegreichen Waffen der Mohammedaner vernichtet wurden. Die noch erhaltenen Actenstücke der Bank nun, welche sich auf ihre pontischen Besitzungen beziehen, sammelt in oben genanntem Werke der mit der Levante durch eigenen Aufenthalt daselbst vertraute Pater Vigna. Sie bestehen aus Instructionen der Bankdirectoren an die von ihnen ernannten Consuln, aus Berichten der letzteren über die Zustände der ihnen anvertrauten Städte und Landschaften, aus Ernennungsdecreten für verschiedene Colonialbeamte, aus dem Briefwechsel endlich zwischen den Directoren und verschiedenen Gewalthabern des Morgen- und Abendlandes, deren Interesse für die Erhaltung dieser Colonien theils schon rege war, theils erst angefacht werden sollte. Der Kreis der Städte, in welchen Consuln und sonstige Beamte der Bank walteten, zog sich von dem Vororte und Regierungscentrum Kassa aus einerseits durch die Küstenländer des asow'schen Meeres, Kaukasiens, des nördlichen Kleinasiens, andererseits an der Südküste der Krim hin über Sudak (Soldaja) und die für den Deutschen besonders merkwürdige Landschaft Gothien bis nach Balaklava (Cembalo). Daß auch an der Mündung des Dnepr ein genuesisches Herrengeschlecht, die Senavega, sich festgesetzt hatte, aber seine Burg (castrum Ilicis) an die Bürger von Moncastro verlor, ist ein neues Resultat des Vigna'schen Werkes. Hatte man bisher durch die längst veröffentlichten Statuten des sogenannten Officium Gazariae hinlängliche Kunde über die Zustände und die Ausbreitung der Genuesen am schwarzen Meere in der Zeit ihrer Blüthe, so verbreiten die Vigna'schen Documente nun auch ein lange entbehrtes Licht über die Periode des Verfalls ihrer Niederlassungen. Ihr gefährlichster Feind waren die Türken, welche, jetzt auf beiden Seiten des Bosporus hausend, ihnen die Communication mit dem Mutterlande abzuschneiden und durch einen Angriff von der Seeseite her über kurz oder lang ein Ende zu bereiten drohten, während vom Norden her der Tartarenchan sie mit einem Landheer berennen konnte. Leider arbeiteten die inneren Zustände dem äußeren Feinde in die Hände: permanente Geldnoth, Versiegen des Handels, Uneinigkeit der Behörden, Spaltungen in der Bevölkerung, welche aus Lateinern, Griechen, Juden und Armeniern gemischt war. In letzterer Beziehung wird übrigens der Freund des Alterthums aus den hier gebotenen Documenten mit Vergnügen ersehen, mit welcher Zähigkeit die griechische Nationalität in Kaffa und Soldaja sich erhielt und mit welcher Kraft sich im südwestlichen Theile der Krim ein griechisches Staatswesen behauptete unter der Herrschaft der mit dem trapezuntischen Kaiserhause verwandten Herren von Theodoro (Inkermann), die, mit den Genuesen nicht immer auf gutem Fuße stehend, einen Theil von Gothien denselben entrissen und durch Eröffnung eines neuen Hafens in Kalamita (unweit Sewastopol) dem genuesischen Kaffa schädliche Concurrenz bereiteten. Noch machen wir auf die zahlreichen Briefe von Päpsten aufmerksam, welche die Sammlung enthält, sowie auf ein Document des Herzogs Philipp von Burgund; das eifrigste Bestreben der erstern sowohl als des letzteren, der levantischen Christenheit aufzuhelfen und den Türken Abbruch zu thun, wird hierdurch aufs Neue bezeugt. — Vigna zeigt sich durchaus als gewissenhafter Editor, aber die Auswahl hätte da und dort strenger sein dürfen, auch sind die erklärenden Noten, namentlich was das Geographische betrifft, allzu spärlich. Den Documenten eines jeden Jahres geht eine Abhandlung des Verfassers voraus, in welcher er den Inhalt derselben schlicht und einfach zusammenstellt. So am äußerlichen Faden des Jahres sich anreihend und den ursprünglichen Vorlesungscharakter bewahrend, greift diese Darstellung dem künftigen Geschichtschreiber der genuesischen Colonien am schwarzen Meere nicht vor. Möge sich nach Vollendung des Vigna'schen Werkes bald ein solcher finden; er müßte freilich sein Material nicht bloß aus Italien beziehen, sondern ebenso sehr aus Rußland, wo eben jetzt Jurgiewitsch und Bruun die mittelalterliche Geschichte der Krim mit ebenso viel Eifer als Erfolg durchforschen. W. H.

Wohlwill, Dr. Adolf, Geschichte des Elsasses in kurzer Uebersicht. Hamburg, 1870. O. Meißner. (IV, 78 S. 8.)

Die sichere Aussicht, durch die Erfolge der deutschen Waffen die wider alles Recht einst von Deutschland gerissenen Provinzen Elsaß und Lothringen wiedergewonnen zu sehen, veranlaßte bereits eine stattliche Reihe von Gelegenheitsschriften, die von verschiedenem Gesichtspunkte das Thema Elsaß-Lothringen behandeln. Auf eine historische Betrachtung des Elsaß allein beschränkt sich der Verfasser vorliegender Schrift. Sie ist wohl in erster Linie für die patriotischen Kreise Hamburgs bestimmt, ist aber jedem zu empfehlen, der von der Geschichte des Elsaß ein übersichtliches Bild gewinnen und zugleich den deutschen Verwundeten, denen der Reinertrag gehört, ein Scherflein zuwenden will. Populär gehalten, verräth sie überall gewissenhafte Benutzung der besten Hülfsmittel; besonderes Lob verdient das Geschick, mit

dem in kurzen und klaren Zügen das geistige Leben des Elsaß, sein so durchaus deutscher Charakter geschildert wird. Im Einzelnen fiel dem Ref. auf, daß dem Leser vorenthalten wird, daß der S. 27 gelobte Balde Jesuit war. Auch das Annexionsproject des Josias Glaser aus 1639, das Reuß in der Revue d'Alsace 1869 veröffentlichte, hätte eine kurze Erwähnung wohl finden können. A. Bn.

Anzeiger für Kunde der Deutschen Vorzeit. October.

Inh.: Laurea sanctorum. (Schluß.) — A. Essenwein, ein zweiter Bucheinband des 15. Jahrh. in der Bibliothek des germanischen Museums. — A. Schultz, ikonographische Studien über die Sippe der heil. Jungfrau. — A. v. Eye, Beiträge zur Geschichte der Holzschneidekunst. 1. — W. Wattenbach, lateinische Reime des Mittelalters. 6. — G. M. Thomas, ein altes Recept wider die Franzosen. — F.-K., Nachtrag zum Doppeladler. — Chronik des german. Museums und der histor. Vereine, Literatur, Mittheilungen.

Rübezahl. Hrsg. von Th. Oelsner. 10. Heft. October.

Inh.: Fritz Herring, Johann Heinrich Stuckenschmidt. Nekrolog. — Zur Geschichte des Aufenthalts der Franzosen in Schweidnitz im J. 1808 (von S.). — Th. Bach, zur Geschichte und Kritik der landschaftl. Creditsysteme, aus v. Hippel's Nachlaß mitgetheilt. — Sind die gegenwärtigen Einrichtungen der Ortssparkassen noch zeitgemäß? Nebst einem Vorschlage zur Verbesserung (von K—r). — In das Riesengebirge. 8. Bismarckhöhe. — Die Ereignisse des Jahres 1866 in der Grafschaft Glatz. (Schl.) Nach einem Tagebuche des Apoth. Brosig. — Aus dem handschriftl. Liederbuche eines preuß. Füsiliers. (Forts.) — H. Köhler, der Zukunftborcher. Eine mysteriöse Geschichte. — Epistel des Weltbürger Wahrmann an alle Preußen u. nicht entartete Deutsche. (Handschriftlich aus dem J. 1808.) — Th. Oelsner, der Gutegrauenthurm in Breslau. Nebst einem Wort über alte Bauwerke. — Pflege der Ortsgeschichte; ein Wort von und für Guhrau (von Th.). — Altes u. Neues 2c.

Naturwissenschaften.

Berichte des naturw.-medizin. Vereines in Innsbruck. 1. Jahrg. 1. Heft. Innsbruck, Wagner.

Inh.: Sitzungsberichte. — E. Hofmann, Comitébericht über die Cloakenfrage in Innsbruck. — R. Kölle, Analyse der Asche von Doryenium suffruticorum und von Taxus baccata. — L. Pfaundler, vorläufige Notiz über eine Modification der Dampfdichtebestimmung. — Derf., Tabellen zur Berechnung des Verlaufs der Dissociation nebst Anleitung zum praktischen Gebrauch derselben.

Neues Jahrbuch f. Mineralogie, Geologie u. Paläontologie. Hrsg. von G. Leonhard u. H. B. Geinitz. 6. Heft.

Inh.: H. J. Burkart, über die Fundorte mexicanischer Meteoriten. — A. v. Lasaulx, petrographische Studien an den vulcanischen Gesteinen der Auvergne. — C. W. C. Fuchs, die alten Sedimentformationen und ihre Metamorphose in den französ. Pyrenäen. — C. W. C. Gümbel, vorläufige Mittheilungen über Tiefseeschlamm. — Briefwechsel, Neue Literatur, Auszüge.

Württemberg. naturwissenschaftl. Jahreshefte. Hrsg. von H. v. Mohl u. A. 26. Jahrg. 2-3. Heft.

Inh.: O. Fraas, die Fauna von Steinheim. Mit Rücksicht auf die miocenen Säugethier- u. Vogelreste des Steinheimer Beckens. — S. Bartsch, die Räderthiere und ihre bei Tübingen beobachteten Arten. — Finckh, über das Vorkommen der Cantharíden in Württemberg.

Der zoologische Garten. Hrsg. von F. C. Noll. 11. Jahrg. Nr. 10. October.

Inh.: F. C. Noll, Vogel und Pflanze. — C. Nuß, die dickschnäbeligen Schmuckfinken. — A. Naumann, sonderbarer Zug aus dem Leben einer Gabelweihe. — F. C. Noll, Bericht über die kgl. zoolog.-botanische Akklimatisationsgesellschaft im Haag. — Correspondenzen, Miscellen 2c.

Der Naturforscher. Hrsg. von Wilh. Sklarek. 3. Jahrg. Nr. 42—44.

Inh.: Spektra verschiedener Sterne. — Schmelzen und Erstarren der Fette. — Mechanisches Aequivalent der Wärme. — Ueber die Abkömmlinge des Benzols. — Beobachtungen auf dem Theodulpaß. — Die Verdauung des Fettes. — Die elektr. Kräfte in Muskel u. Nerven. — Bewegung von Flüssigkeiten in Kapillarröhren. — Die fetten u. die aromat. Alkohole. — Zeugung bei den Gasteropoden. — Versuche über Malzbereitung ohne Keimung. — Der nächste Venus-Durchgang. — Ueber Spektra negativer Elektroden u. lange gebrauchter Geißler'schen Röhren. — Die Beziehungen zwischen chem. Zusammensetzung u. Siedepunkt. — Ein weiterer Fall ungeschlechtl. Fortpflanzung. — Ueber die Befruchtung der Kernpilze. — Kleinere Mittheilungen.

Botanische Zeitung. Red.: H. v. Mohl u. A. de Bary. 28. Jahrg. Nr. 41—44.

Inh.: F. Hildebrand, Delpino's Beobachtungen über die Dichogamie. (Schl.) — A. Pitra, zur Kenntniß des Sphaerobolus stellatus. — J. Walz, über die Entleerung der Zoosporangien. — Literatur, Sammlungen 2c.

Zeitschrift für Chemie. Hrsg. von F. Beilstein, R. Fittig u. H. Hübner. 13. Jahrg. N. F. 6. Bd. 16. Heft.

Inh.: H. Carmichael, eine neue Methode der quantitat. Analyse. — Kekulé u. Zincke, über das sogenannte Chloraceten. — Hofmann u. Olshausen, über die Isomeren der Cyanursäureäther. — Kl. Mittheilungen.

Chemisches Centralblatt. Nr. 41—43.

Inh.: Wochenberichte. — H. E. Roskoe, weitere Untersuchungen üb. das Vanadin. — Engler u. Naise, über Ozon u. Antozon. — H. St. Claire-Deville, über die Einwirkung von Wasser auf Eisen u. von Wasserstoff auf Eisenoxyd. — W. Stein, zur chem. Erkennung der Zeugfarben. (Forts.) — A. Rosenstiehl, über die Fabrication von Aetzbaryt. — C. Glaser, Untersuchungen über einige Derivate der Zimmtsäure. (Forts.) — A. v. Planta-Reichenau, über die Iva (Achillea moschata). — Ueber Desinfection. Im Auftrage des Vorstandes der deutschen chem. Gesellschaft zu Berlin. — Jena u. Limpricht, über das Benzoin. — Kl. Mittheilungen, Technische Notizen.

Rechtskunde. Statistik.

Brocher, Dr. Ch., prof., **K. S. Zachariae, sa vie et ses oeuvres.** Mémoire couronné. (Extrait de la Revue historique de droit français et étranger.) Paris, 1870. (160 p. 8.)

Die vorliegende Schrift bietet einen werthvollen Beitrag für die juristische Literargeschichte, indem sie die bedeutende Erscheinung K. S. Zachariä's in eingehender und unparteiischer Weise nach allen Richtungen hin zu würdigen unternimmt. In dem ersten Capitel giebt der Verfasser, welcher selbst noch bei Zachariä gehört hat, eine Biographie des letzteren, wesentlich auf Grund der von demselben hinterlassenen Selbstbiographie (siehe biographischer und juristischer Nachlaß von Dr. K. S. Zachariä von Lingenthal, herausgegeben von dessen Sohne. Stuttgart u. Tübingen, 1843). Das zweite Capitel überschrieben K. S. Zachariae et la philosophie du droit enthält eine prägnante und sorgfältige Analyse der rechtsphilosophischen Anschauungen Zachariä's und zugleich eine Besprechung der berühmten vierzig Bücher vom Staate, in deren Beurtheilung sich der Verf. im wesentlichen der Charakteristik Robert Mohl's in seiner Geschichte und Literatur der Staatswissenschaften anschließt. Den größten Umfang des Werkes nimmt das dritte und letzte Capitel ein, welches die Behandlung des Code Napoléon durch Zachariä in dessen französischem Civilrechte zum Gegenstande hat, und in welchem Brocher namentlich die in diesem Werke angewandte Interpretationsmethode und das System des letzteren einer ebenso genauen wie gerechten Kritik unterwirft. Ref. kann die durch die Akademie zu Toulouse erfolgte Krönung der Arbeit des Verfassers nur für eine gerechte Anerkennung erklären. Uebrigens bietet dieselbe, worauf zum Schluß noch hingewiesen werden muß, auch S. 98 ff. unter der Erörterung der Frage: M. Zachariae a-t-il toujours fait une heureuse application des règles de l'interprétation, Beiträge zur Erklärung einzelner schwieriger Stellen des code civil.

Beiträge zur Statistik des Grossherzogthums Hessen. Herausgegeben von der Grossherzogliehen Centralstelle für die Landesstatistik. Darmstadt, 1870. Jonghaus. (4.)

1) Die Bewegung der Bevölkerung im Grossherzogthum Hessen in den Jahren 1816 bis 1865, von C. A. Fabricius. (293 S.)
2) Die Volkszählung im Grossherzogthum Hessen vom 3. December 1867, von C. A. Fabricius. (185 S.)
3) Uebersicht der von sämmtlichen Strafgerichten des Grossherzogthums Hessen mit Ausnahme der Militärstrafgerichte in den Jahren 1868 u. 1869 abgeurtheilten Verbrechen und Vergehen. (29 S.)

Eine besondere Sorgfalt wird der amtlichen Statistik im Großherzogthum Hessen gewidmet. Die dortige Centralstelle für die Landesstatistik publiciert alljährlich eine Reihe meist sehr umfassender Arbeiten, welche sich sämmtlich durch eine gründliche und systematische Behandlung des Stoffes auszeichnen und zu

den besten statistischen Quellenwerken in Deutschland zählen. Auch im gegenwärtigen Jahre sind wiederum drei Publicationen, davon zwei größeren Umfangs, erschienen. Unter ihnen nimmt unstreitig das erste der obengenannten Werke den Vorrang ein. Diese unter der Leitung des um die Bevölkerungsstatistik sehr verdienten Obersteuerraths Fabricius bearbeitete Darstellung der Civilstandsverhältnisse stützt sich auf ein sehr reichhaltiges und mit vieler Umsicht behandeltes Material und stellt sich als eine höchst beachtenswerthe Erscheinung auf diesem Gebiete dar.

Die Mittheilungen der Publication reichen zwar bis zum Jahre 1816 zurück, aber erst seit 1863 ist ihnen besondere Bedeutung beizulegen, da die älteren Angaben auf wenig zuverlässigen Unterlagen beruhen, größtentheils auch nur Durchschnittsermittelungen sind. Mit dem letztgenannten Jahre wurde eine durchgreifende und anerkennenswerthe Reform in der Aufzeichnung der Civilstandsverhältnisse durchgeführt. Den durch die Civilstandsbehörden der einzelnen Gemeindebezirke (in den rechtsrheinischen Gebietstheilen die Pfarrämter, in den linksrheinischen die Bürgermeistereien) vorzunehmenden Aufzeichnungen wurde durch die Methode der Verzeichnung eine größere statistische Zuverlässigkeit und durch die Ausdehnung der zu erhebenden Momente eine erhöhte Vollständigkeit gegeben. Letztere ermöglichte eine viel eingehendere Bearbeitung der Civilstandsverhältnisse. Außer den schon sonst meist gebräuchlichen Erhebungen der Zeit von Todesfall und Geburt, der ehelichen und unehelichen, lebenden und Todtgeburt, des Standes der Eltern der Gebornen, des Alters, Geschlechts, Civilstands, der Confession und des Berufs der Gestorbenen u. s. w. erstrecken sich die hessen-darmstädtischen Aufzeichnungen und zwar zunächst hinsichtlich der Geburt auf: die Confession und das Alter von Vater und Mutter, darauf, in der wievielten Ehe des Vaters und der Mutter die Geburt stattfindet, das wievielte Kind das geborene von denselben Eltern und von derselben Mutter ist. Anzugeben sind ferner besondere Momente, wie z. B. auffallende Mißgestaltungen des Kindes, erschwerende Umstände bei der Geburt, Anwendung der Zange u. dgl. Für die Todesfälle sind vorgeschrieben die Fragen über die Zahl der Kinder der Verstorbenen, insbesondere der überlebenden und die Todesursache, welche bei vorausgehender Krankheit durch ärztliches Attest zu bescheinigen ist. Hinsichtlich der Heirathen sind Angaben zu machen über die Zahl der früheren Ehen, des Grundes ihrer Lösung, Zahl der durch diese Ehe legitimierten unehelichen Kinder sowie darüber ob die Brautleute ihren Namen schreiben können. Es erhellt hieraus, daß den eingeforderten Thatsachen eine ganz außerordentliche Ausdehnung gegeben ist, eine größere als in irgend einem anderen deutschen Staate.

Was nun die wissenschaftliche Verwerthung der durch jene Erhebungen erbrachten Thatsachen anlangt, so zeigt sich durchgehends das Bemühen, so detaillierend als thunlich zu verfahren. Bei der Darstellung der Geburtsverhältnisse sind die Einflüsse der Jahreszeit auf die Häufigkeit der Geburtsfälle und zwar sowohl hinsichtlich der lebend- wie der todtgeborenen und bei beiden wieder der ehelichen wie der unehelichen Kinder, natürlich mit der Unterscheidung der Geschlechter und mit der Sonderung nach Stadt und Land und nach den drei Provinzen des Staates zur Anschauung gebracht. In dieser einzigen Uebersicht findet sich demnach bereits eine große Fülle von Material zusammengetragen, welche die Unterlage für eine große Reihe von Untersuchungen bietet. Abgesehen von schon mehrfach erforschten Momenten erhalten wir hier neuen Stoff zur Erörterung der Frage, ob die Todtgeburten bei den ehelichen oder unehelichen Kindern überwiegen, ob sie mehr auf dem Lande oder in den Städten auftreten, ob die Jahreszeiten einen besonderen Einfluß darauf äußern u. s. w. Eine zweite Uebersicht dringt noch näher in die Geburtsverhältnisse ein, indem sie die Mehrgeburten einer besonderen Behandlung unterzieht und sowohl hinsichtlich der ehelichen wie der unehelichen Mehrlinge darstellt, welches Geschlecht jedes derselben hat, wie bei jedem Geschlechte sich die lebend- und todtgeborenen Kinder verhalten.

Hinsichtlich der Gestorbenen muß zunächst hervorgehoben werden, daß hier der einzig erfolgreiche Weg der Darstellung derselben nach den einzelnen Altersjahren, die sie erreicht, verfolgt ist. Man ist jedoch hierbei nicht stehen geblieben, sondern hat — und zwar wiederum für jede Altersclasse und für beide Geschlechter — den Civilstand unterschieden. Ganz besonders eingehend behandelt und von außerordentlichem Werthe ist der Abschnitt über die Kindersterblichkeit und die Todtgebornen. Zur Untersuchung dieser wichtigen Frage reichte, so viel wir wissen, das bisher benutzte Material bei weitem nicht aus. In Bezug auf die Todtgeborenen ersieht man sowohl bei den einfachen wie den mehrfachen Geburten das wievielte — eheliche oder uneheliche, männliche oder weibliche — Kind das todtgeborene war, hinsichtlich der früh verstorbenen Kinder erfährt man die Stunden, Tage, Wochen, welche das Kind durchlebt hat. Auch die Todesursachen sind illustriert. Es ist dies ein Gebiet, auf dem von der Statistik bisher viel Unfug getrieben ist. Die Angaben, welche darüber in statistischen Publicationen enthalten sind, haben fast ausnahmslos keinen Werth. Die den Kirchenbuchsführern zur Eintragung gemeldeten Anlässe, welche den Tod zur Folge gehabt haben sollen, werden in der Regel auf äußeren Augenschein hin, vielfach ohne ärztliche Bescheinigung, gemacht und können deshalb der Medicinalstatistik keineswegs eine auch nur annähernde Gewähr der Zuverlässigkeit bieten. Nur da, wo, wie im vormaligen Kurfürstenthum Hessen, die Führung der Todtenregister der Aufsicht der Kreisphysiker unterstellt ist, kann man auch die Zuversicht hegen, daß der Eintragung der Todesursachen die nöthige Aufmerksamkeit geschenkt wird. Obschon, wie aus dem vorliegenden Werke erhellt, für Hessen-Darmstadt zur Registrierung der Todesursachen eingehende Vorschriften gegeben sind, doch ohne daß die Medicinalbehörden dabei concurrieren, hat man sich doch wohl von der Unzulänglichkeit der Angaben überzeugt, denn die mitgetheilten Ursachen beziehen sich auf ziemlich äußerliche Anlässe, wie Epidemien, „gewöhnliche Krankheiten", Niederkunft, Verbrechen, Selbstmord u. dgl. Es ist jedenfalls eine derartige Beschränkung in der Mittheilung vorzuziehen, als durch die Wiedergabe incorrecter Thatsachen zu Irrthümern zu verleiten.

In gleicher Weise wie die bisherigen gehen die Aufstellungen über die Heirathen in die Details ein. Sie sind dargestellt nach Monaten, nach dem Alter und dem Civilstand der Getrauten, nach der Zahl ihrer früheren Ehen, nach den Verwandtschaftsgraden zwischen beiden, nach ihrer Religion. Endlich sind die Ehescheidungen berücksichtigt. Besonders ausführlich ist der Abschnitt vom Alter und Civilstand der Getrauten behandelt. Hier sind die Verehelichungsfälle mit Rücksicht darauf angegeben, ob z. B. Mann und Frau ledig, oder der eine ledig, der andere geschieden, und dann wieder für jeden Fall unterschieden, wie sich das Alter des Mannes zur Frau verhielt, also angegeben, wie oft z. B. die Verheirathung eines 30jährigen Mannes mit einer 17, 18, 19, 34 u. s. w. jährigen Frau vorkam. Es erhellt, daß durch diese außerordentlich eingehende Extrahierung des Urmaterials für die Wissenschaft ein großer Zuwachs geschaffen worden ist. Während daher diese Publication sich vorzugsweise an das wissenschaftliche Publicum adressiert, ist hingegen die zweite über die Ergebnisse der letzten Volkszählung des Jahres 1867 mehr für weitere Kreise bestimmt.

Diese Arbeit dringt nicht mit gleicher Feinheit wie die erstere in die einzelnen Fragen ein. Sie zeichnet mehr in großen Zügen die Beschaffenheit und Zusammensetzung der Bevölkerung, wie sie deren jüngste Ermittelung erbrachte. Ja sie berücksichtigt nicht einmal alle wesentlichen Gebiete. So hat sie z. B. das interessanteste und kennenswertheste, freilich in seiner Darstellung und Behandlung auch schwierigste, nämlich das von dem Berufe, dem

Arbeits- und Dienstverhältnisse und was sich daran weiter knüpft, ganz unbeachtet gelassen. Nichtsdestoweniger macht auch dieses Werk auf Gründlichkeit Anspruch. Die mitgetheilten Gegenstände sind mit Geschick behandelt und geben über eine Reihe interessanter Momente Auskunft. Abgesehen von einer allgemeinen Uebersicht über die räumlichen Verhältnisse enthält die Publication eine Darstellung der Gemeinden, nach der Anzahl ihrer Bewohner geordnet, der bewohnten und unbewohnten Gebäude und der Art ihrer Benutzung, der ortsanwesenden Bevölkerung nach Geburtsorten, der Staatsangehörigkeit und der Religion, ferner einen Abschnitt über die Blinden, Taubstummen, Geisteskranken und über die notorischen Almosenempfänger, endlich über die Veränderung der Volkszahl verglichen mit der Zahl der Geburten und Sterbefälle. Hieran reiht sich eine gedrängte Uebersicht verschiedener Momente der Bevölkerungsverhältnisse für die einzelnen Gemeinden, sowie verschiedene specielle Darstellungen, so über die Bevölkerung einzelner Städte, die Gefangenen, die Militärbevölkerung u. s. w. Jedem einzelnen Gebiete, welches hier vorgeführt ist, muß eine sorgfältige Behandlung des Stoffes nachgerühmt werden.

Die dritte der oben genannten Arbeiten beschäftigt sich mit der Criminalstatistik. Hier ist nun freilich nichts geliefert, was nicht anderswo ebenso gut oder besser und gründlicher bearbeitet wäre. Es enthält eigentlich nicht mehr als eine einfache, nach Classen geordnete Zusammenstellung der von den verschiedenen Instanzen der Strafgerichte abgeurtheilten Gesetzesübertretungen, der Anzahl der Freisprechungen und Verurtheilungen und der zuerkannten Strafenmaße. Ein tieferes Eingehen in die Verhältnisse der Angeklagten und Verurtheilten, und was sonst noch alles hierhergehört, ist unterblieben.

Ein Uebelstand muß hier aber noch mit Rücksicht auf fast alle hessischen Publicationen hervorgehoben werden. Dieselben beschränken sich beinahe ausnahmslos auf die Mittheilung der positiven Zahlen und geben nur vereinzelte Procentberechnungen. Damit erreichen solche Werke aber nur erst zur Hälfte ihren Zweck. Es kann unmöglich dem Einzelnen, der sie consultiert, zugemuthet werden, sich auf die umfänglichen Reductionen, durch welche doch die Ziffern erst in ihrem wahren Lichte erscheinen, selbst vorzunehmen, während es für eine statistische Behörde doch jedenfalls leichter ist, dieselben ausführen zu lassen. Wir bedauern bei den sonst so vorzüglich durchgeführten hessischen Arbeiten auf diese zu ihrer erfolgreichen Benutzung wesentliche Zugabe — wenigstens im größeren Umfange — bisher noch immer haben verzichten zu müssen. P. K.

Archivio giuridico diretto da F. Serafini. Vol. VI. Fasc. 2.

Inh.: Pantano, della confessio nel diritto romano. — Pizzamiglio, considerazioni intorno alla quistione se per lo svincolo delle Cappellanie erette in titolo ecclesiastico si debba pagare la tassa del 30%, o la doppia di successione fra estranei. — Schupfer, la società milanese all' epoca del risorgimento del Comune. Memoria ultima. — Tango, un ricordo di Giovanni Manna e la legge di espropriazione a causa di utilità pubblica. — Beggiato, i giurati in Austria. — Serafini, rivista generale della giurisprudenza pratica civile e commerciale del Regno. — Sangiorgi, rassegna bibliografica italiana e straniera. — Il prof. Vangerow. (Cenno necrologico.)

Sprachkunde. Literaturgeschichte.

1) **Homers Ilias.** Für den Schulgebrauch erklärt von J. La Roche. Heft 1—4. Il. I—XVI. Berlin, 1870. Ebeling u. Plahn. (XXXII, 158; 140; 146; 159 S. gr. 8.) 15; 10; 12½; 15 Sgr.

2) **Homeri Ilias.** Recensuit J. La Roche. Pars I. Rhaps. I—XII. Berlin, 1870. Ebeling u. Plahn. (162 S. gr. 8.) 7½ Sgr.

Die vorliegende Bearbeitung der Ilias zeichnet sich vor ähnlichen besonders durch zwei Dinge aus: durch die selbständige Textesgestaltung und durch die besonnene nüchterne Erklärung, frei von alle dem geistreichen Schwindel, der sich in neueren Arbeiten über Homer so breit macht. Was den Text betrifft, so stand dem Herausgeber eine solche Menge von Hülfsmitteln zu Gebote, wie kaum einem zweiten. Daß seine Kritik ebenso wie in der Odyssee sehr conservativ ist, wird jeder Verständige nur loben: denn für den Augenblick müssen wir im Homer vor allen Dingen erst wissen, was die Ueberlieferung bietet. Eine Schulausgabe muß sich aber besonders vor schnellen Neuerungen in Dingen, die noch nicht völlig feststehen, hüten. In richtiger Erkenntniß davon hat der Herausgeber auch die Accentuierung, abweichend von den in seiner Odyssee durchgeführten Grundsätzen, nicht umgestaltet. Von derselben Besonnenheit zeugt die Erklärung: eine alberne Bemerkung wird man wohl nirgend finden, eine geschmacklose hat Ref. in den drei ersten Heften nur einmal bemerkt: daß dieses aber schon ein großes Lob sei, wird jeder, der unsere Schulausgaben aus der Erfahrung kennt, gerne zugestehen. Auch die Einleitung enthält keine Untersuchungen über die Entstehung der homerischen Gedichte, ihre Einheit u. dgl., sondern giebt für den Schüler nützliches, nämlich eine kurzgefaßte homerische Formen- und Verslehre. Besonders für die letztere müssen wir, obwohl sie nicht mangellos ist, dem Herausgeber sehr dankbar sein; auch die Formenlehre enthält eine Menge vorzügliches Material. Nur ist nicht ersichtlich, nach welchen Principien die Auswahl des Stoffes und das Belegen mit Beispielen stattgefunden hat; manches ist höchst ausführlich, nicht minder wichtiges ganz kurz oder gar nicht behandelt; so hätten z. B. die contrahierten Verba eine eingehendere Erörterung verdient. Auch hätte man die berühmte „Zerdehnung" gerne endlich einmal vernünftig erklärt gesehen. Die Verba auf *μι* sind keineswegs vollständig behandelt. *διδώσω* und die anderen Futura mit Reduplication (Kr. Di. 28, 6, 4, *πεφιδήσομαι*, Ameis zu Od. *ν*, 358), Aoriste wie *ἐνέπιπον ἠνίπαπε ἠρύκακε* u. a. finden wir gar nicht besprochen. Auch das Gegebene bedarf einer sorgfältigen Durchsicht, um mehrere Flüchtigkeitsfehler (und nicht bloß falsche Citate) zu entfernen. Wir möchten dann auch rathen, im Interesse der norddeutschen Schulen, welche die Lectüre mit der Odyssee beginnen, diese mehr zu berücksichtigen. Indeß, von einem so gründlichen Homerkenner läßt es sich mit Zuversicht erwarten, daß er besser noch als andere die Mängel dieser immerhin auch jetzt schon sehr brauchbaren Einleitung (Ref. kann dies aus seiner Erfahrung versichern) erkennen und ihnen ebenso abhelfen wird, wie er manche Lücken in der Erklärung im zweiten und dritten Heft, welche weniger gleichmäßig gearbeitet sind als das erste, ausfüllen wird. Raum könnte dafür durch das Weglassen der kritischen Anmerkungen aus dem erklärenden Commentar und etwas weniger luxuriösen Druck des kritischen Anhangs gewonnen werden. Trotz mehrfach abweichenden Urtheils will Ref ausdrücklich nochmals hervorheben, daß die ganze Arbeit einen sehr wesentlichen Fortschritt in der Homererklärung bezeichnet. Möchte sie nur bald zu Ende gefördert und dadurch ihre Einführung in den Schulen erleichtert werden. Die Ausstattung ist in dieser Ausgabe, wie in dem sauberen Textabdruck (2) vorzüglich; besonders verdient auch die Form der griechischen Buchstaben Lob.

Kammer, Dr. Eduard, zur homerischen Frage. II. Königsberg, 1870. Hübner u. Matz. (S. 41—79. gr. 8.) 10 Sgr.

Ein Conglomerat zufällig und unabhängig entstandener epischer Lieder wäre die Iliade, wäre die Odyssee? Nein, ein Epos ist die eine, ein Epos die andere*), die Ilias das tragische, die Odyssee das idyllische Epos der Homerischen Dichterperiode.

*) Unsere Leser werden es uns Dank wissen, daß wir ihnen den vorstehenden Aufsatz des gelehrten und geistreichen Verfassers, der „hoffentlich nicht anonym schreibt", nicht vorenthalten, wenn sie auch gewohnt sind, die Fragen der homerischen Kritik in diesem Blatte von einem andern Standpunkte aus besprochen zu sehen als der ist, der hier waltet.

Sehr natürlich waren bei jener improvisierenden Sängerart die Dichtungen schon bei ihrer Entstehung in Fluß und ebenso und noch mehr bei ihrer Jahrhunderte fortgesetzten mündlichen Ueberlieferung durch den Mund begabter und unbegabter Sänger. Aber wiewohl schon bei der Entstehung in Fluß, waren sie nicht zusammengeschmiedet zwar, aber zusammengehalten durch den genialen künstlerisch-plastischen Instinct eines oder einiger Urheber, zusammengehalten um eine innere Idee und innerhalb eines in künstlerischer Beschränkung erfundenen und ergriffenen Umrisses und Rahmens, innerhalb dessen nicht etwa auf vereinzelte Scenen zum Ruhme der Nationalhelden der Sinn stand, sondern der Zug ging dahin, ein großes, fortströmendes Lebensbild, einen großen — es ist wohl erschrecklich anzuhören! — Lebensroman zu entrollen, mit Vorder- und Hintergründen, welcher durch alle Sphären des Lebens spielt und alle Saiten menschlicher Empfindung und Theilnahme, die Freude und die Anmuth, wie die Liebe und den Schmerz in allen ihren Abstufungen berührt. — Und was steht solcher Auffassung entgegen? Etwa die Ueberlieferung über Pisistratus? Nun! wer bei der Homerfrage sich heute noch auf jene Tradition stützte, wer es sich nicht angeeignet hätte, wie nichtig und brüchig es um ihre äußere Beglaubigung steht, welche Voraussetzungen sie erheischt, die mit allem, was wir über den sonstigen Gang der altgriechischen literarischen Entwicklung wissen oder naturgemäß annehmen müssen, in schwer glaublichen Widerspruch treten, der bliebe bei dem Ref. eines unkritischen Hängens an äußern Ueberlieferungen verdächtig. Ref. verlangt durchaus, daß ein Kritikus gegen solche Aeußerlichkeiten, wie sehr sie auch durch Bestimmtheiten sich einen Schein geben, durch Nachdenken und Erfahrung, tägliche Erfahrung — hart gesotten sei. Wem z. B. das Auftreten der drei Namen aus dem Tzetzesscholion, eingeschlossen den — so Gott will „Epiconcylos" — imponiert, den müßte er einer Schwachheit zeihen. Aber deshalb könnte die Liedertheorie, das heißt die Annahme der Entstehung und des Bestandes der Homerischen Gedichte aus unabhängig entstandenen, nur durch späte Redaction zusammengeschweißten Liedern dennoch wahr sein, wenn die innern Gründe dahin überwiegend führten, das heißt die aus den Gedichten selbst entnommenen Gründe. Denn auch Voraussetzungen, die man von anderer Völker altepischen Dichtungen heranbrächte, selbst wenn sie für jene mit Sicherheit nicht selbst Voraussetzungen wären, müßten für ihre Anwendbarkeit hier erst wieder aus den Homerischen Gedichten selbst geprüft werden. Das also ist die Aufgabe, daß man diese Gedichte richtig beurtheile im Ganzen und in ihren einzelnen Theilen, daß man die richtige Einsicht gewinne sowohl in ihre Mangelhaftigkeiten und Inconsistenzen, als in ihre unabsehbaren Höhen und Tiefen: daß man Sinn und Gefühl mitbringe an die Poesie nicht nur für die allerdings ganz wesentlichen Schönheiten und im Gegentheil Gebrechen der äußern Form, diese auch in ihrem weitesten Umfange genommen, sondern für die Welt des Gemüthes, welcher sie Ausdruck geben: daß man auch mitbringe eine Nachempfindung für das innere Walten des höchsten poetischen Genius und für die Art seines Schaffens.

Gewiß dürfte nie geglaubt werden, ein Homerischer Genius habe eine Ilias gedichtet wie Voß, der gar kein Dichtergenius war, die Luise. Aber wie Göthe den Faust dichtete, das anzulegen an die Art, wie eine Ilias möglicher Weise geschaffen werden konnte, das ist sehr richtig, sehr empfehlenswerth und sehr fruchtbar. Solche nothwendig angeborene, dann erst durch Studium und Vergleichung der Vervollkommnung fähige Stellung gegenüber großer Poesie bringt nicht jeder mit, sondern wenige: man erlangt sie auch nicht dadurch, daß man Philologie studiert: und wenn jeder Student an der Homerfrage arbeitet, das ist lächerlich. Aber auch der besser und gut dazu ausgerüstete muß sich vor Vorurtheilen hüten, die ihn irre führen. Was Ref. damit meint, will er der Kürze wegen und weil er nicht gern auf bestimmte Fälle hinweisen möchte, mit einigen Worten hinstellen, die er anderswo geschrieben. „Es ist schwer sich des Glaubens zu erwehren [Ref. hätte auch schreiben können: „Es wäre traurig, wenn man nicht annehmen dürfte"], die erschreckenden Urtheile über die Homerischen Gedichte und einzelne Partien, welche die neuere Zeit vielfach zum Vorschein gebracht, seien wenigstens unbewußt von Voraussetzungen über die Entstehung der Homerischen Gedichte beeinflußt worden." Die Voraussetzung der unabhängigen Einzellieder führt nicht nur dahin, wirkliche Schwachheiten zu entdecken — und das viele, worauf wir dadurch aufmerksam gemacht worden, muß mit großem Danke anerkannt werden und bildet in der Geschichte des Homerverständnisses ein unvergängliches, wesentliches Ingredienz: — aber sie führt nicht nur dahin, sondern sie erzeugt auch eine geheime Neigung dahin endlich führend, auch da Schwachheiten zu sehen, wo die größten, ja — denn das ist mehrmals geschehen — wo die allergrößesten Schönheiten sind. Das ist psychologisch das natürlichste von der Welt. Und doch, wenn Ref. nicht irrt, ist die ganze unglaubliche Nichtsnutzigkeit einzelner Partien, wie z. B. der Götterschlacht, nicht von den Liedertheoretikern offen gelegt worden, sondern von der entgegengesetzten Seite. Auch natürlich. Wer in den letzten sechs oder sieben Büchern der Ilias nur eine schwächlichere Nachtragspartie sieht, dem erscheint also z. B. die Götterschlacht etwa unter dem Schwachen noch ein wenig schwächer. Wie anders dagegen wer in den letzten sieben Büchern die unermeßliche Grandiosität und Mächtigkeit erkennt, wer hier die angelegte Entwicklung des ganzen reichen, strömenden und tragischen Lebensbildes der Ilias sieht und fühlt, wer hier auch ein Beispiel erkennt jener größesten Kunstleistungen, welche — wie man es auf einem anderen Kunstgebiete von Beethoven'schen Symphonien gesagt — nach einem nicht genug zu bewundernden Reichthum die Möglichkeit auszuschließen scheinen, bis zum Schlusse noch eine Steigerung herbeizuführen, und dieses dennoch leisten durch gesteigerte Kraftfülle oder durch Anschlagen neuer und unerwarteter Empfindungen. Wer so zu den letzten Büchern steht, dem werden natürlich auch die abfallenden Partien in ihrer ganzen Nichtsnutzigkeit durch den Gegensatz um so schlagender entgegentreten.

Auf diesem Boden steht unser Verfasser. Das erste Heft hat bereits ein anderer Referent in dem Centralblatt mit dem gebührenden Lobe angezeigt und hervorgehoben, welchem der gegenwärtige vollkommen beistimmt. Der Verfasser besitzt wie alle sonstigen zu diesen Untersuchungen nöthigen Eingenschaften so die oben bezeichneten poetischen in ganz vorzüglichem Grade. Das erste Heft behandelte Partien aus den früheren Stadien der Ilias (Zweikampf des Paris, Schiffskatalog). Das zweite Heft, welches sich mit fortgehender Paginierung an jenes anschließt (S. 41—79) — was uns fernere Fortsetzung hoffen läßt — behandelt abfallende Partien aus Il. *Υ* und *Φ*, die Götterschlacht mit ihrem Anfang in *Υ* und Ausführung in *Φ* noch einmal gründlich, und den Zweikampf des Aeneas und Achill, den der Verf. sehr genau darlegt in seinem unangemessenen Eintreten, wenigstens in dieser gedehnten und matten Behandlung, an dieser Stelle, wo der racheempörte Achilles unter der mächtigsten Poesie, wie schön im Einzelnen auseinandergesetzt wird, nach Hektor strebt, — und in der übermäßigen Verkehrtheit, wie Apoll den Aeneas zum Kampfe aufreizt und sich weiter gar nicht um ihn kümmert, sondern andere Götter, und sehr auffallende, ihn entreißen. — Die ursprüngliche Gestalt dieser Gesänge wird ausgeschrieben S. 62 ff. (Im vierten Verse S. 62 statt *αὐτοὺς δὲ* wohl *τοὺς δ' ἄρα καὶ* oder so etwas.) — Ein Anhang behandelt Odyssee *ι*, 473 ff. Odysseus ruft dem Cyklopen zu *ὅτε τόσσον ἀπῆν· ὅσσον τε γέγωνε βοήσας.* Das Schiff wird durch den Wurf des Cyklopen zurückgeschleudert, dann mit Noth wieder vorwärts gerudert, und (491) *ἀλλ' ὅτε δὴ δὶς τόσσον ἄλα πρήσσοντες ἀπῆμεν*, also zweimal so weit als eine menschliche

Stimme gehört werden kann, da ruft er ihm wieder zu und verräth ihm mit triumphierendem Hohn wie er wirklich heiße, und der Cyklop hört es und Solche Absurdität fand ein verkehrter Unitarier wie Nutzhorn neulich natürlich und ursprünglich. Nitzsch hatte vorgeschlagen *ἀλλ' ὅτε δὴ αὖτις τόσσον* — Der Verf. weist vortrefflich nach, daß höchst wahrscheinlich das Werfen des Cyklopen interpoliert ist und ursprünglich 474 mit 502 zusammenschloß, wodurch namentlich geschieht, daß auf das *προσηύδων κερτομίοισιν* nun auch wirklich höhnende Worte folgen, was gegenwärtig nicht geschieht. Freilich kann nun einem Interpolator viel leichter so große Unbedachtsamkeit begegnen. Gleichwohl möchte Ref. das *δὶς τόσσον* lieber für eine nachträgliche Verderbung halten aus etwa *ἀλλ' ὅτε δὴ τοσσοῦτον ἅλα πρήσσοντες ἀπῆμεν*, so weit, ebenso weit. Vgl. Θ, 203 *Τοῦτον νῦν ἀφίκεσθε, νέοι! τάχα δ'ὕστερον ἄλλον ἧσειν ἢ τοσσοῦτον ὀΐομαι ἢ ἔτι μάσσον.* Das ist nicht ganz gewöhnlich ausgedrückt und wich um so leichter allmählich einer Verderbung. L...s.

Aeneae commentarius poliorceticus. Rudolphus Hercher recensuit et adnotavit. Berlin, 1870. Weidmann. (XII, 156 S. gr. 8.) 1 Thlr. 10 Sgr.

Es hat wohl nie ein Schriftsteller ein so verschiedenes Aussehen gezeigt wie Aeneas Tacticus in den beiden neuesten Bearbeitungen von Köchly und von Hercher, obwohl zwischen ihnen nur ein Zeitraum von 17 Jahren liegt und unbenutzte äußere Hülfsmittel nicht hinzugetreten sind; nur eine sehr genaue Collation des prächtigen Mediceischen Codex der Kriegsschriftsteller stand Hercher zu Gebote. Aber trotzdem macht sich der Unterschied schon quantitativ bemerklich. Denn während Köchly noch sagte (zu 19 p. 168): „es ist schwerlich an eine Interpolation zu denken, welcher auch die ganze sonstige Beschaffenheit des Buches widerspricht", so hat Hercher etwa 1/10 dessen, was man bisher für Eigenthum des Aeneas ansah, „in suum locum" an den Rand verwiesen. Und noch zahlreicher und nicht minder durchgreifend sind die Aenderungen, welche die überlieferten Worte außerdem erfahren haben. Zahllose grammatische und stilistische Härten sind entfernt, Unklarheiten, welche man der Unfähigkeit des Autors zuschrieb, als durch Abschreiber und Correctoren entstanden beseitigt, Zusammenhangsloses nach Ausscheidung von Einschiebseln verbunden — kurz der Schriftsteller, welchen noch Reiske und mit ihm bedeutende neuere Gelehrte inficetum, soloecum scriptorem, qui animi sensa non proloqui nouit, ueluti aenigmata proponeret et graece loqui nesciret, nannten, erscheint auf einmal als einfach, klar, correct, in gutem Griechisch schreibend. Um dies zu erreichen, waren freilich zum Theil sehr kräftige Mittel nöthig — mit *καίειν* und *τέμνειν* hat der Herausgeber nicht gespart. Die kühne und schonungslose Kritik, welche Hercher in den Erotikern und in seiner bedeutendsten Leistung, beim Aelian, geübt hat, sehen wir im Aeneas noch bei weitem übertroffen. Mit bewundernswerthem Scharfsinn hat der Herausgeber Schäden bloßgelegt und sehr oft durch glänzende, unzweifelhafte Verbesserungen entfernt; die eingehende Beweisführung, hauptsächlich beim Nachweis von Interpolationen, giebt dazu noch den Beleg für die gründliche, allseitige Durcharbeitung des Stoffes. An einer Anzahl van Stellen hat Hercher nur die Verderbniß constatiert und seine Vorschläge unter dem Text angegeben: im Allgemeinen aber war er bestrebt, die Gedanken und Worte so zu geben, wie sie Aeneas, wenn nicht geschrieben hat, so doch geschrieben haben könnte. Dasselbe Ziel hatte der Meister der Plautuskritik im Auge: aber wie an dieser epochemachenden Arbeit noch viel im Einzelnen auszufeilen war, so hat Hercher zwar seinen Schriftsteller im Großen und Ganzen herausgearbeitet und zugleich vielfältig bis ins Kleine geglättet, aber auch anderen tüchtigen Kräften die Aufgabe gestellt, auf der nun gewonnenen Erkenntniß von der Eigenart und dem Sinne des Autors fußend, zahlreiches Einzelne nachzubessern. Oft wird ein den Schriftzügen näher liegendes Wort zu finden, oft aus dem Text Verbanntes durch Emendation dem Aeneas wieder zuzuführen sein. Stellen, wo sich zeigen läßt, daß Aeneas nicht so, wie Hercher vermuthet hat, geschrieben haben könne, finden sich nicht viele: dazu gehört p. 82, 8 wo *ἑκάστου* den Gedanken schief macht; *πάντων* wäre richtig. Durch Annahme von Dittographien — an denen der Text sehr leidet — läßt sich p. 11, 14 heilen: *ἔτι δὲ [πρᾶξιν πορευθέντων] καὶ πέμπειν*: *ἐπὶ* und *πρᾶξιν* stammt aus Ζ. 11; ebenso 88, 2: setzt man hinter *ἐνὶ ᾧ* zu und streicht *ἐν ᾧ* 3 als Dittographie, so ist dem Sinne und der Structur genügt. p. 3, 8 mag das ausgefallene Verbum *συμβαίνει*, dem *ὑπάρχει* entsprechend, gewesen sein. 4, 9 *τὰς τῶν ποταμῶν* (statt *πολεμίων*) *διαβάσεις* ist mit Dindorf zu schreiben. 5, 5, *τοῖς ἐναντία θέλουσι*, braucht der Artikel nicht zugesetzt zu werden (vgl. S. 139 und 22, 3): s. 30, 16. Xen. Hell. II, 3, 34. — 11, 5 bedeutet *φέροντες* „hastig" und ist nicht zu streichen. 14, 14 ist Dindorf zu seiner, dem Herausgeber unverständlichen Conjectur *σημαίνωσι* offenbar dadurch verleitet worden, daß Ζ. 15, 17 die Handschrift nach *ὅς* (dem latein. qui mit Conj. entsprechend) den Conj. statt des Ind. Fut. bietet. 15, 14 ist eher *δ'* als *οὖν* zu tilgen. 17, 10 (in der Anm. zu 16, 1 wo VIII, 5 zu verbessern) ist *νῦν* Erklärung zu *ὧδε*. 19, 7 *παρ' ἐκείνων τινὰς*? 19, 15 ist vor *τοῖς ἐχομένοις ῥηθήσεται* zuzusetzen *ἐν*. 21, 13 mag vor *ἀποδίδοσθαι* ausgefallen sein *καὶ τούτῳ*. 25, 2 *μηδὲν αὐτῶν ἀποδέχεσθαι*? 30, 19 *ἐπαγόμενον*? über *τὰ ἐπιτάγματα ἐκ τῶν ἀρχόντων* 30, 10 s. zu 58, 11. 36, 12 wird wohl nicht *ὡς* zuzusetzen, sondern *καὶ* 13 darin zu verwandeln sein; in der Anm. zu 36, 9 verb. Apollod. III, 11, 3 und Aesop. 289 (auch sonst finden sich falsche Citate). 42, 2 und 50, 5 (vor *ὅταν*) sind gewiß Lücken.

44, 11 vielleicht *τῇ δὲ στελεᾷ* (mit —) *ἐμβάλλεται*. 49, 11 *μοχλῷ ὑποθεῖσθαι*: wohl (*τὸν*) *μοχλὸν ὑπωθεῖσθαι*. 49, 7 steckt in *ἄνδρα* vielleicht *μίαν*. 50, 2 *καθῆται*. 57, 6 statt *μεμνημένους ἂν προσέχειν* vermuthet Ref. *ἐπιμόνως ἀεὶ προσέχειν*. 58, 11 vgl. zu 79, 14. Kr. Spr. 50, 9, 9. 61, 15 bedurfte *πρόξενος* einer Erklärung: gemeint ist wohl der p. 30, 3 sq. bezeichnete. 74, 3 [*τῶν φυλάκων*]? 76, 9 in *διώκειν θορυβηθῆναι* steckt wohl *δῶρον ἀργυρίου λήψεσθαι*. 76, 12 ist von Haase richtig hergestellt *ἄνδρας οἳ προσέξουσιν*. 77, 5 *μὴ* fand Meier. 78, 3 Anm. verb. XXIX, 12 und füge zu § 4. 79, 5 *μὲν: γε μὴν*? Aeneas braucht diese Partikelverbindung. 80, 8 Anm. der Dativ *οἱ* wurde früher p. 12, 6 gelesen. 82, 10 *ἐξ αὐτῆς* „sofort"? 89, 1 Anm. *ἀντιβούλει*: der Interpolator meinte wohl *ἀντιβολεῖ* „entspricht". 91, 2 ist das berüchtigte *ἡρωικὸν πινάκιον* anders zu emendieren. Doch Ref. muß abbrechen: er faßt seine Meinung dahin zusammen, daß hier ein Werk vorliegt, das zu dem Bedeutendsten gehört, was die divinatorische Kritik geleistet hat, dem aber wegen seiner Subjectivität im Ganzen und Einzelnen, mit Unrecht und mit Recht, sehr viel widersprochen werden wird. *ae.*

Q. Curti Rufi historiarum Alexandri Magni libri qui supersunt. Für den Schulgebrauch erklärt von Prof. Dr. Th. Vogel. I. Bändchen. (Buch 3—5.) Leipzig, 1870. Teubner. (VIII, 197 S. 8.) 15 Sgr.

Eine neue Schulausgabe des Curtius, der zwar selten noch als Classenlectüre dient, aber häufig zur Privatlectüre und am zweckmäßigsten für Schüler benutzt wird, welche in Livius bereits einigermaßen eingeführt sind, an dessen Ausdruck sich der des Curtius zunächst anschließt, ist seit den Fortschritten, welche die Texteskritik dieses Schriftstellers durch Eußner und Hedicke und die historische Einsicht in seinen Sprachgebrauch durch Dräger (1860), Krah (1870) u.A. gemacht hat, ein Bedürfniß geworden. Diesem Bedürfniß entspricht die vorliegende Ausgabe von Vogel, der sich durch seine Arbeit über die Sprache des Gellius als gediegenen Kenner der nachclassischen Latinität längst ausgewiesen hat, in ausgezeichneter Weise. Bekanntlich war es zuerst Orelli, der die codices integri oder sogenannten Gallicani

des Curtius von den interpolatis oder Italicis mit richtigem Blicke unterschied, und Zumpt, der diesen Unterschied praktisch, jedoch, wie Walch (in der hallischen Lit.-Ztg.) ihm nachwies, nicht consequent genug, übrigens aber einerseits mit Ueberschätzung der Gallicani, andrerseits mit unbegreiflicher Vernachlässigung des Paris. A (s. Zumpt's praef. p. XVIII) durchführte. So groß und unbestritten ferner die Verdienste J. Mützell's um die sachliche und die lexikalische Erklärung des Schriftstellers, namentlich um die letztere sind, für welche man bis dahin als einzigen Apparat den sehr mangelhaften Index von Snakenburg hatte (dessen Unvollständigkeit, beiläufig bemerkt, hauptsächlich Schuld ist, daß in Forcellini's Lexikon die ärmliche Behandlung des Curtius neben der noch ärmlicheren des Philosophen Seneca, der sogenannten Poetae minores u. A. eine sehr merkliche Lücke bildet): so wenig konnte durch ihn der Text gewinnen, da ihm außer einigen alten Editionen (allerdings einschließlich der nicht ganz unwichtigen von Fr. Modius) keine kritischen Hülfsmittel zu Gebote standen. Seitdem hat Eußner in seinem Specimen crit. (1868) unwiderleglich dargethan, daß der Paris. A als leitender Codex zu benutzen sei, und, etwa gleichzeitig mit ihm, Hedicke (1867) diesen seiner Ausgabe zu Grunde gelegt. Der letzteren folgt nun im Allgemeinen die vorliegende von Vogel, namentlich auch in den Abweichungen von Zumpt, wie 3, 2, 1 abfuisse statt afuisse; 3, 2, 2 discripta statt descripta; 3, 2, 3 ferens statt gerens; 3, 2, 6 mille Tapuris u. s. w., divergiert aber doch nicht selten aus guten Gründen, die der kritische Anhang (S. 183—196) angiebt, von ihr. Daß z. B. 3, 2, 16 das handschriftliche istud so wenig anzufechten ist, als 3, 3, 25 quisque, daß 3, 2, 5 equitum Glossem ist, liegt sehr nahe. Gegen animos incessit (cf. Liv. 29, 3, 9. 25, 1, 6. 23, 38, 5. 9, 8, 11 u. ö.) und dergleichen mehr ist vollends nichts einzuwenden. Hierbei, wie in den Stellen, wo Vogel bei augenfälliger Verderbniß des handschriftlichen Textes, wie 3, 3, 6, Conjecturen aufnehmen muß, leitet ihn eine gründliche Prüfung des Curtianischen Sprachgebrauchs. — Die sachlichen und sprachlichen Anmerkungen sind mit vorzüglichem pädagogischen Takt für das Bedürfniß der Schüler bemessen. Wir finden darin keinen über das unmittelbar Erforderliche hinausgehenden Citatenreichthum; wo nicht gerade aus Cäsar oder Nepos eine erläuternde Parallele herbeigezogen wird, ist die Stelle mit abgedruckt. Die Anmerkungen sind durchweg für die Schüler verständlich und auf Erweiterung ihrer Kenntniß berechnet. Es sind keine sogenannten Winke für den Schüler hineingeheimnißt, keine hyper-didaktischen Fragen an ihn gerichtet, die wohl mitunter in Schulausgaben noch in der Art geschehen, wie die Fragen an die sieben weisen Meister. Andrerseits lassen die Anmerkungen fast überall dem Lehrer Raum zur Erweiterung, wie zur Begründung ihres Inhalts. Die Ausgabe ist, mit einem Worte, eine durch und durch tüchtige Schulausgabe. — Was aber der Arbeit von Vogel noch einen besonderen Werth verleiht, ist die musterhafte sprachliche Einleitung, welche auf die knappe historische, im Allgemeinen an Mützell's Resultate sich anlehnende, folgt. Hier erhalten wir (S. 8—41) eine gedrungene, mit musterhafter Präcision und Klarheit abgefaßte Uebersicht über die sprachlichen Eigenthümlichkeiten des Curtius für den Schulgebrauch. Sie behandelt sowohl seinen Wortschatz und Wortgebrauch, als auch seine grammatischen Besonderheiten mit steter Rücksicht auf die Erscheinungen bei den älteren Prosatoren, die auf Schulen gelesen werden, besonders aber bei Livius, zuletzt auch eine kurze Hinweisung auf einzelne hervortretende stilistische Eigenthümlichkeiten des Schriftstellers. Diese Einleitung ist von besonderem Werthe für den Schüler der obersten Classen, der, wenn er Curtius liest oder ihn gelesen hat, sich vergewissern will, was etwa aus ihm in den Scriptis nicht nachzuahmen ist, und, bei dem Gravitieren der grammatischen Studien der Gegenwart nach der sprachgeschichtlichen Seite hin, durch die trotz der anspruchslosen Form, in welcher der Verf. seine Resultate giebt, unverkennbare Vollständigkeit und Gründlichkeit seiner Leistung, wenn gleich sie zunächst der Schule gewidmet ist, auch für die Wissenschaft von ungewöhnlichem Interesse. Ein und das andere Resultat dieser Einleitung wird in späteren Auflagen, die man dem Buche, ohne Augur zu sein, vorhersagen kann, immerhin noch Erweiterung, Beschränkung oder Berichtigung finden können. So dürfte, wenn S. 8 agri cultor als getrennt bei Livius 26, 35, 5 auftretend bezeichnet wird, zu berücksichtigen sein, daß der für die dritte Dekade leitende cod. Puteaneus solche Trennungen nicht hat. Ferner ist, wenn S. 11 vom Pluralis fremitus gesagt wird, daß ihn „wenigstens" Livius habe, für sein Vorkommen bei Cicero auf Neue's Formenlehre I, S. 371 zu verweisen. Zu in veste aliqua esse S. 16 hätte hinzugesetzt werden können, daß es z. B. schon Lucrez hat, und die Notiz S. 28, daß der Ablativ sponte ohne Possessivum schon bei Livius vorkomme, ist als ein (übrigens bereits berichtigter) Irrthum in der Monographie zu bezeichnen, auf die der Verf. dafür verweist. Durch solche Kleinigkeiten kann aber der hohe Werth der in Rede stehenden Einleitung nicht beeinträchtigt werden. — Uebrigens bemerkt Ref. noch, daß, soweit sein Blick reicht, der Verf. Alles, was in neuester Zeit über Curtius erschienen ist, einschließlich des soeben erst veröffentlichten Programms von Krah, sorgfältig benutzt hat. Eine chronologisch geordnete Inhaltsübersicht zu Curtius mit fortlaufenden Verweisungen auf Diodor, Justin, Plutarch und Arrhian (S. 42—53) ist der Einleitung angefügt. Unter den Excursen, die das Buch beschließen, legt namentlich der zweite „Aus der Rangliste des makedonischen Heeres von 334—323" für die große Akribie und den pädagogischen Takt, den das ganze Buch bekundet, noch ein schönes Zeugniß ab. L. K.

Cihac, A. de, dictionnaire d'étymologie daco-romane. Éléments latins comparés avec les autres langues romanes. Frankfurt a. M., 1870. Ludolph St. Goar. (X, 332 S. gr. 8.) 2 Thlr.

Die vorliegende Arbeit erscheint uns in doppelter Weise erfreulich, einmal weil sie das Studium des Rumänischen, um das sich neuerdings besonders Mussafia verdient gemacht hat, wesentlich fördert, dann aber auch, weil der Verfasser selbst ein Rumäne ist; denn es liegt auf der Hand, wie Theilnahme an der Erforschung einer Sprache gerade von Seiten Einheimischer willkommen sein muß. Die benutzte Literatur (s. S. 327—331) ist außerordentlich reich; außer den romanischen Mundarten (doch ist Frioul nicht = Tirol italien — S. 325) werden die slawischen, germanischen u. s. w. zur Vergleichung herbeigezogen, wobei vielleicht einige Beschränkung hätte geübt werden können. Mit der Lautbezeichnung sind wir im Ganzen einverstanden, nur daß der Unterschied zwischen ă und ĕ in der lebenden Sprache überall streng durchgeführt ist, möchten wir bezweifeln; auch sehen wir keinen Grund zur Beseitigung von ĭ. Das Betonungszeichen wird selten gebraucht, nach der Absicht des Verfassers wohl nur da, wo die rumänische von der lateinischen Betonung abweicht; warum aber dann z. B. múmă, páltin, táblă, vátăm? Einige Wörter offenbar lateinischen Ursprungs, wie lapedà, larice, vermissen wir. Bei andern ist allerdings dieser Ursprung schwerer zu erkennen, so bei sur, fahl (vom Pferd) = syrus, it. soro u. s. w. (s. Diefenbach) und bei trăsnì, blitzen = tirol.-mittelrom. tranì, tranŭ, tranudè = *transnuere,-nutare, welche beide der Verfasser wahrscheinlich mit Miklosich aus dem Slawischen herleitet. Auch strésînă, Dachtraufe, halten wir für ein in der Betonung durch sl. strêha, Dach, beeinflußtes romanisches Wort; vgl. die mittelrom. Formen stragegna, starsegne, stalesegne, stalischent u. s. w. = stiricidium, stilicidium. Manche Wörter sind unrichtig erklärt: se uità kann nicht = *tuitare sein, nicht von uità = *oblitare getrennt werden; găoace hingegen ist nicht mit ghioc, ghioacă = cochlea zusammenzustellen, es ist = *ga- oder gulliocia (gullioca Festus

bei Paul., gulluca Gloss. d. Philox., galliciciola d. i. galliciola Placid., Nußschale); sprinceană darf nicht = super in gena gedeutet werden, es ist, ebenso wie makedorum. sufrenciao[a], welches Roesler mit ngr. σουφρώνω, runzele, verbindet, und wie churw. survaschella, = lat. supercilium. Oefters nimmt der Verf. zu gewaltsame Lautveränderungen an, wie in gudurà = *conadulari, púrure = perpetuale, unealtă = utensile, vîlced = *livicidus für lividus (diesen Fehler theilt er mit dem sonst ebenfalls verdienstvollen Schneller). Die Erwägung aber, daß diese Wörter als lateinische sich nicht erweisen lassen, führt uns zu der Frage, ob der Verf. recht daran gethan hat, von der insgemein befolgten Sitte abzuweichen und die lateinischen Elemente von den fremden (die in einem zweiten Bande folgen sollen) zu sondern. Wir glauben nicht; abgesehen von der erwähnten Unsicherheit überhaupt, die über der Ableitung nicht weniger Wörter schwebt, ist einerseits oft schwer zu entscheiden, aus welcher Sprache das Rumänische ein vielgewandertes Wort empfangen hat, und sind anderseits nicht selten zwei Wörter, die verschiedenen Sprachen angehören, in der dritten Sprache zu einem einzigen zusammengeflossen. Trotzdem sehen wir dem Erscheinen des andern Bandes, dem so allerdings das Schwierigere aufgespart bleibt, mit den besten Hoffnungen entgegen. S..dt.

Manuscrit Troano. Études sur le système graphique et la langue des Mayas par M. Brasseur de Bourbourg. Tome I et II. Paris, 1869, 1870. (224 S. mit 35 Taff.; 464 S. 4.)

(Mission scientifique au Mexique et dans l'Amérique centrale: Linguistique.)

Herr Brasseur aus Bourbourg, unweit Dünkirchen, hat schon mehrere Werke über die Culturvölker Mexico's und Centralamerika's herausgegeben, namentlich die Histoire des nations civilisées du Mexique et de l'Amérique-Centrale, durant les siècles antérieurs à Christ. Colomb. Paris 1857 und 59. 4 B. 8. und die Collection de documents dans les langues indigènes pour servir à l'étude de l'histoire et de la philologie de l'Amérique ancienne. Paris 1861—8. 4 B. 8. Es ist daher begreiflich, daß, als Napoleon den Feldzug gegen Mexico unternahm, und hier wie einst unter seinem Oheime im ägyptischen Feldzuge auch dieser Expedition eine wissenschaftliche Commission beigegeben wurde, der Minister Duruy sein Augenwerk auf ihn warf, die Geschichte und Archäologie Mexico's weiter zu studieren. Der Minister ließ ihm völlig freie Hand, und er richtete seine Aufmerksamkeit diesmal besonders auf die Halbinsel Yucatan, deren Denkmäler und die Mayasprache. Im November 1864 schiffte er sich im Hafen von Sisal ein, und war auf dem Wege zu den Ruinen von Palenque, als die Krankheit seines Zeichners Bourgeois ihn nöthigte, die Richtung seiner Reise zu ändern. Er ging an die temperierte Zone von Mexico, besuchte später mehrere interessante Ruinen, fand, daß die Inschriften von Palenque mit dem Alphabet von Landa identisch seien, sie aber zu lesen stellten sich eine Menge Hindernisse ihm entgegen. Nachdem er mehrere Monate mit unfruchtbaren Untersuchungen in Guatemala zugebracht hatte, kehrte er nach Europa zurück und fand, was er in Amerika 2 Jahre vergebens gesucht hatte, in der Bibliothek der k. Akad. der Geschichte in Madrid, das Manuscript von Juan de Troy Ortolano, in denselben Charakteren wie bei Landa; dies ist das Manuscript Troano, welches er im ersten Theile herausgegeben, aber nur stellenweise zu übersetzen versucht hat. Dieselbe Schrift findet sich auch in dem Dresdener Manuscript, und dem mexicanischen Manuscript Nr. 2 der kais. Bibliothek. Die Herausgabe des genannten Manuscriptes durch die französische Regierung ist immerhin schätzenswerth, obwohl er selbst zugesteht, daß seine Forschungen nur wenige Resultate geliefert haben.

Da wir von seiner Histoire des nations civilisées du Mexique in den gelehrt. Anz. der bayr. Akad. d. Wiss. 1859. Nr. 39—42 eine ausführliche Anzeige gebracht haben, und dort schon die Hauptmomente des wechselvollen Lebens des Herrn Abbé, seine Studien der mexikanischen und centralamerikanischen Denkmäler und Sprachen mitgetheilt und unser Urtheil darüber abgegeben haben, so müssen wir der gebotenen Kürze wegen uns hier darauf beziehen. Er hat darnach viele seltene und in Europa nicht vorhandene Werke, auch handschriftliche, zusammengebracht und benutzt, sich mit mehreren Sprachen der dortigen Eingebornen, darunter namentlich der Quiche- (collection T. 2) und Mayasprache bekannt gemacht, und so die Kunde der alten Culturvölker dort wesentlich bereichert. Freilich ermangelt er, wo es auf eigenes Urtheil ankommt, gänzlich der Kritik. Dieses Urtheil gilt in verstärktem Maße auch von dem neuen Werke. Es enthält schätzbares neues Material, aber seine eigene Arbeit dabei ist sehr schwach.

Bd. I enthält auf 35 Tafeln das sogenannte Manuscript Troano, groteske Figuren von Menschen, Thieren u. s. w. mit untermischten Charakteren. Ueber diese giebt nun seine Einleitung zunächst eine etwas weitläufige Nachricht. Das Wesentliche ist, daß er in Diego de Sanda's „Relations des choses de Yucatan", welche er spanisch und mit französischer Uebersetzung im dritten Bande der „Collection" herausgegeben hat, die Zeichen für 27 Buchstaben, aber auch einige Gruppen von Compositis, und dann besondere Charaktere für die Namen der Tage und Monate gefunden hat, die er da p. 240—322 bereits publiciert hatte, und mit Hülfe dieser und der Mayasprache, von der er dort schon eine kleine Grammatik und ein kleines Wörterbuch, im zweiten Band des neuen Werks aber eine ausführlichere Grammatik, nämlich die Uebersetzung der Grammatik des P. Anton Gabriel de St. Bonaventura, Mexico 1684, und dann ein ausführliches Wörterbuch der Mayasprache gegeben hat, dies Manuscript übersetzen will, was ihm aber wenig gelungen zu sein scheint. Wäre es eine rein alphabetische Schrift, so müßte mit Kenntniß der Mayasprache die Uebersetzung nicht schwer sein; aber schon, daß wie die Namen der Monate und Tage so auch die Zahlen nicht alphabetisch sind, erregt Bedenken. Er geht die einzelnen Zeichen durch, vergleicht sie mit dem Manuscript in Dresden, das doch mannigfach abweicht, und die Uebersetzung, die er liefern will, spricht so wenig an, daß man gegen seine Arbeit sehr bedenklich werden muß. Wir können hier in keine Einzelheiten eingehen, man höre aber nur die erste Zeile seiner sogenannten Uebersetzung, und man wird unser Urtheil gerechtfertigt finden. S. 144:

Ah káan ha-u kak
Celui de l'argile soulevée (accrue) du bassin d'eau (c'est) le feu
cab-an im-ix oc bolon
lave en avant profond foyer entré neuf (fois ou en neuf endroits.)

S. 146 wird die Uebersetzung geändert, ohne jedoch einen vernünftigen Sinn zu liefern. Die Schrift soll nach S. 41 phonetisch, monosyllabisch und alphabetisch zugleich sein, aber untermischt mit bildlichen und symbolischen Charakteren in der Mayasprache. Die Charaktere erscheinen nicht einzeln, sondern nach S. 211 zu verschiedenen Gruppen vereinigt, und dann auch S 212 noch besondere Symbole für Erde, Feuer, Luft, Wasser.

Seine wüsten Ansichten über diese Mayasprache enthält die Einleitung zu Band 2. Darnach sollen die verschiedensten lateinischen, griechischen, hebräischen Ausdrücke und Götternamen, wie cano, κανων, ναος, Nebo, Baal und El, Hebe, hebesco, ἐπί, βιός, θεός, der Ararat und Araxes, Vulcan und die Cureten, Kabiren, Dactylen, Cybele und was nicht alles, ihre Erklärung und Wurzel — in der Mayasprache finden! Fragt man, wie er einen solchen Unsinn sich denken mag, so recurriert er T. II. p. XLIX auf die untergegangene Insel Atlantis; da schöpften Griechen und Carer oder Pelasger, Mexicaner, Mayas und Quisches ihre Sprachen! Ihre Urahnen existieren jetzt

nicht mehr, das Meer hat sie verschlungen, aber die mexicanischen Annalen enthalten noch Nachrichten über diese Urzeiten und deren Katastrophen. Wenn man diese schwierigen Texte nur erst verstehe, so werde eine vollkommene Uebereinstimmung zwischen den ältesten Traditionen Mexico's und den mosaischen Traditionen sich herausstellen, und ein glänzendes Zeugniß der Wahrhaftigkeit der heiligen Schrift liefern. Dieselbe Marotte hatte er schon im Avant-Propos der Collection Vol. IV, p. III—CXII debutiert. Der beschränkte Raum erlaubt nicht in den Unsinn weiter einzugehen. P.

Böhmer, Dr. Eduard, Prof., **die Provenzalische Poesie** der Gegenwart. Halle, 1870. Barthel. (48 S. 8.) 12 Sgr.

Nach einleitenden Bemerkungen über die Verbreitung des Neuprovenzalischen und seine dem Catalonischen und Spanischen analoge selbständige Stellung zum Französischen, charakterisiert der Verf. in seinem interessanten, von literarischen und bibliographischen Anmerkungen begleiteten Schriftchen die Thätigkeit einiger volks- und kunstmäßigen Dichter des südlichen Frankreichs (Jansemin, Marquis de la Fare-Alais, Aubanel) und insbesondere des Dichterbundes der Felibre mit seinem Nestor José Roumanille und seinem begeisterten Führer Mistral, von denen einige Gedichte in hübscher Uebersetzung und im Original, von Letzterem auch eine Analyse seines Epos Mirèio mitgetheilt werden, und deren Tendenz, dem Volke zu lehren sich seiner Geschichte, seines Vaterlandes nicht zu schämen und seinen ersten Rang unter den Völkern des Südens wieder einzunehmen, näher dargelegt wird. Böhmer erkennt das Berechtigte der Bestrebungen dieses Bundes und die Möglichkeit ihres Erfolges an, im Gegensatz zu Garcin und Gaston Paris, von denen der Erstere, selbst ein Mitglied des Bundes, die Existenz einer provenzalischen Nation leugnet und Mistral's Bestrebungen als Attentat auf die französische Nationaleinheit und als Unglück für den Fortschritt bezeichnet, Letzterer dagegen der heutigen Sprache Südfrankreichs, die er mit dem Plattdeutschen nicht mit Unrecht parallelisiert, als einer Sprache des niederen Volkes, die Fähigkeit abspricht, die erstrebten Erfolge zu erreichen. Gewiß nicht deshalb, weil eine in eine niedere Sphäre des Denkens und Empfindens gefesselte Sprache nicht durchgebildet werden könnte zum adäquaten Ausdruck des höchsten Denkens und des subtilsten Empfindens, sondern weil dem Provenzalischen die hierzu unerläßliche Bedingung der Freiheit, nationaler und politischer Unabhängigkeit fehlt. Erst also diese, — dann aber hat Garcin Recht mit seinen Vorwürfen. Er ist Universalist und will das Ganze Frankreichs nicht erst in Stücke zerschlagen sehen um eines fragwürdigen neuen Ganzen von lockerer Fügung willen; er stellt die Unterordnung unter ein Allgemeines und dessen Förderung über die Pflege des Gegensätze und Kämpfe ohne Absehen heraufbeschwörenden Particularismus. — Den Freunden der Romanischen Philologie sei Böhmer's Schriftchen wegen der mitgetheilten Sprachproben und literarischen Nachweise besonders empfohlen. .γρ.

Zeitschrift für die österr. Gymnasien. Redd.: J. G. Seidl, F. Hochegger, J. Vahlen. 21. Jahrg. 8. Heft.

Inh.: J. Kviczala, zur Beurtheilung der drei thebanischen Tragödien des Sophokles. — Cicero's Orator von Otto Jahn. Angez. von K. Schenkl. — Das natürliche System der Sprachlaute; von H. B. Rumpelt. Angez. von W. Scherer. — Miscellen, Verordnungen ꝛc.

Sagen. Märchen.

Bindewald, Theod., Pfarrer, **neue Sammlung von Volkssagen aus dem Vogelsberg** und seiner nächsten Umgebung. Dem Volksmunde nacherzählt. Darmstadt, 1869. (112 S. gr. 8. u. 2 Bll. Register.)

In einem Briefe vom 25. Januar 1844 schrieb Jacob Grimm an den Referenten: Ein anderer Ihrer landsleute, Soldan, hat fleissig über die hexenprocesse geschrieben, seine arbeit kam mir gerade noch gelegen, dasz ich mich über die darin entfaltete ansicht äuszern konnte. In zeit von zehn, zwanzig jahren wird die deutsche mythologie eine ganz andere gestalt gewonnen haben, wenn man fortfährt, wie man endlich beginnt, die volkssagen, worin unglaubliches steckt, treu und ausführlich zu sammeln. Treiben Sie doch zu Vogelsberger sammlungen. Wer zu suchen weisz ist des findens sicher an orten wo andere leer ausgiengen. Ref. gab sich auch damals alle Mühe, auf und an dem Vogelsberge zu Sammlungen und Aufzeichnungen anzuregen, aber weder mit diesen noch mit jenen wollte es nach Wunsch gehen. Um so mehr freut ihn nun die vorliegende Sammlung, die um so schätzenswerther ist, weil sie von einem Manne dargeboten wird, welcher es versteht, dem Volke seine in Sage und Glaube überlieferten eigenthümlichen Schätze mit feinem Sinne abzulauschen und zugleich treu wiederzugeben, wobei noch sehr in Anschlag gebracht werden muß, daß derselbe in dem Vogelsberge durchaus heimisch ist, an dessen Fuße er auch eine Reihe von Jahren als Pfarrer wirkte. In der Anordnung schließt sich der Verf. an J. W. Wolf in seinen hessischen Sagen an, doch nicht ohne in Einzelnem, wo es ihm angemessen und die Uebersicht fördernder scheint, abzuweichen. Volksausdrücke, welche in den Sagen mit Recht beibehalten wurden, sind durch ein in Klammern beigesetztes hochdeutsches Wort erklärt, doch ist dies mehrmals unterblieben, wo eine Andeutung, auch die kleinste, erwünscht sein würde. So S. 27 bei „Wahnerweg", welches „Weg, auf dem es wandert (mundartlich wânert)= umgeht, spukt", bedeutet. S. 28 „Sauzahl", in der Wetterau „Säuzahl", zusammengezogen aus Sau-, Sänzagel, ist Benennung des Wirbelwindes, eigentlich Name des Teufels, welcher nach dem Volksglauben diesen Wind erregt. S. 85 „iepten" und „Schippe" sind „übten" und „Schüppe" zu schreiben. Das letzte Wort steht übrigens an der Stelle in einer echt volksthümlichen Redensart.

Dem historischen Vereine für das Großherzogthum Hessen gebührt Dank, daß er den Druck der schönen Sammlung ermöglichte. Ueberhaupt hat derselbe seit seinem Bestehen schon vieles Werthvolle zu Tage gefördert. Wir erinnern nur an die von Ludwig Bauer in vier Bänden herausgegebene vortreffliche Sammlung hessischer Urkunden und das von demselben Herausgeber früher mit gleicher Sorgfalt und Gründlichkeit besorgte wichtige Urkundenbuch des Klosters Arnsburg in der Wetterau.

Vermischtes.

Trübner's American and Oriental Literary Record. A monthly Register of the most important works published in North and South America, in India, China and the British Colonies: with occasional notes on German, Dutch, Danish, French, Italian, Spanish, Portuguese and Russian books. No. 25 (May 15. 1867) — 60 (August 25. 1870). Price (jeder Nro.) 6 d., subscription 5 shill. per Annum, post free.

Mit Nummer 61 beginnt ein neupaginierter Band (vol. VI) des Trübner'schen „Record", und wir nehmen hiervon Gelegenheit, auch in diesen Blättern, welche schon lange je monatlich den Inhalt der einzelnen Nummern aufführen, einmal speciell auf dieses großartige, bibliographisch wie literarhistorisch gleich wichtige Unternehmen hinzuweisen, welches ganz einzig in seiner Art dasteht, durch die Billigkeit seines Preises sowohl (jährlich 1 Thlr. 20 Sgr., wofür man die Nummern portofrei zugesandt erhält), wie durch den Reichthum, die Mannigfaltigkeit und die Solidität seines Inhalts. In letzterer Beziehung insbesondere ist es in der That geradezu staunenswerth, wie es möglich ist, daß das geleistet werden kann, was darin geleistet wird. Die American Literary Intelligence und die Oriental Literary Intelligence, welche fast in jeder Nummer einen

stehenden Artikel bilden, machen sich gegenseitig den Rang in Bezug auf die Neuheit und Bedeutung ihrer Mittheilungen streitig. Wir glauben nicht zu viel zu sagen, wenn wir behaupten, daß der „Record" in der Bibliothek keines Orientalisten z. B. fehlen darf, der sich irgendwie au courant der neuen Erzeugnisse der wissenschaftlichen Thätigkeit der europäisch-amerikanischen wie der einheimischen Gelehrten halten will. Aber auch Jedweder überhaupt, der sich für die literarischen Producte der Jetztzeit, speciell des Auslandes, interessiert, wird im „Record" seine vollste Befriedigung finden, und kann ihn eigentlich gar nicht entbehren. Für Bibliographen ist er geradezu unschätzbar. Jede Nummer bietet einen wahrhaften Genuß. Der geistige Weltverkehr schwingt da seine Flügel und weht uns an mit seinem Hauche. Zum Erweise greifen wir ad libitum den Inhalt einiger Nummern heraus. Nro. 25 enthält: a synopsis and history of all the typographical journals actually publishing; — American periodical publications; — new American books; — Venezuelan literature; — Mexican literature; — Brazilian literature; — Yucatecan literature; — books relating to the Dutch Colonies in India, printed in Holland and the Dutch East Indies; — Oriental literary intelligence; — english books printed in India, China, Japan, and South Africa; — Hawaiian literature. Nro. 37 enthält: American literary intelligence; — American periodical publications; — new American books; — Mexican literature; — old and race books relating to the history of America, chiefly of Mexico; — Oriental literary intelligence; — Australasian literature; — Arabic books printed in India; — Persian books printed in India. Nro. 47 enthält: European, Colonial and American literary intelligence; — American periodical publications; — new American books; — literature of the Argentine republic; — Uruguayan literature; — Oriental literary intelligence; — Sanscrit literature; — Hindi literature; — books printed at Benares; — books printed at Constantinopel; — Buddhist bibliography; — recent linguistic publications. Nro. 52 enthält: death of Wilhelm Wackernagel; — European, Colonial and American literary intelligence; — American periodical publications; — new American books; — Mexican literature; — list of books etc. relating to public free libraries; — Oriental literary intelligence; — Australasian literature; — Catalogue of a collection of Sanscrit mss.; — Arabic books printed at Bulâq; — Persian books printed in Egypt and India; — Turkish books printed in Egypt; — Arabic books. Das mag genügen.

Alle Bücher, die im „Record" genannt werden, sind nach der auf jeder Nummer befindlichen Notice nur nach factischer Einsicht darin aufgeführt, und sind entweder im Besitz der Trübner'schen Handlung oder doch durch ihre Hände gegangen. Wer sich seltnere Sachen der Art verschaffen will, werde am besten thun, sich direct an dieselbe zu wenden. Wie begreiflich könne von vielen der genannten Werke keine große Zahl importiert werden, aber die Nachbestellung sei leicht, wenn man nur eine entsprechende Zeit sich gedulden wolle. Allen Respect vor der kolossalen Ausdehnung des buchhändlerischen Verkehrs über alle Zonen der Erde, welche durch diese Worte implicite erhärtet wird!

Einen Wunsch können wir hier indessen doch nicht zurückhalten, der noch seiner Befriedigung harrt, nämlich den nach einer Art Index für die nunmehr bereits vorliegenden fünf Bände. Von einem solchen Index kann man natürlich entfernt nicht irgendwie verlangen, daß er auch nur den Anspruch auf irgend welche Vollständigkeit erheben solle, dies wäre bei der Reichhaltigkeit des Inhalts ein chimärisches Unternehmen; aber eine gewisse, annähernde Inhalts-Uebersicht, wenn sie auch nur in alphabetischer Folge die in Capitalen gedruckten Stichwörter oder einzelnen Artikel umfaßte, wäre doch schon im höchsten Grade dankenswerth und würde keinen zu großen Umfang beanspruchen. So wie die Sachen jetzt stehen, ist es in der That, auch bei dem besten Gedächtniß, äußerst schwierig, ja oft fast unmöglich, in diesem wahrhaftigen „Ocean" von Nachrichten eine bestimmte Notiz wieder aufzufinden. A. W.

Monatsbericht der K. Preuß. Akad. d. Wiss. zu Berlin. Juni. (Verspätet.)

Die mit einem * bezeichneten Vorträge sind ohne Auszug.

Inh.: Rose, über den Zusammenhang zwischen hemiëdrischer Krystallform und thermo-elektrischem Verhalten beim Eisenkies und Kobaltglanz. — Dove, über die Zurückführung der jährl. Temperaturcurve auf die ihr zum Grunde liegenden Bedingungen. — Olshausen, Beiträge zur Kritik des überlieferten Textes im Buche Genesis. — Kummer, über die einfachste Darstellung der aus Einheitswurzeln gebildeten complexen Zahlen, welche durch Multiplication mit Einheiten bewirkt werden kann. — Peters, über Propitheeus Deckenii, eine neue Art von Halbaffen aus Madagascar. — Kny, über die Morphologie von Chondriopsis coeruleseens Crouan und die dieser Alge eigenen optischen Erscheinungen. — duBois-Reymond, Nachtrag zu seiner Abhandlung über die aperiodische Bewegung gedämpfter Magnete. — Rammelsberg, Beiträge zur Kenntniß der Meteoriten. — Weber, über das zweite Buch der Atharvan-Samhitâ. — Hofmann, weitere Beobachtungen über den Methylaldehyd.

Nuova Antologia di scienze, lettere ed arti. 5. Anno. Vol. 15. Fasc. IX. Novembre.

Inh.: D. Pantaleoni, l'Italia e il Papato Spirituale. — C. Corsi, le vicende della guerra tra Francia e Germania nel 1870. (Cont.) — Fr. de Sanctis, Pietro Aretino. — C. Donati, Stella. (Fine.) — G. Guerzoni, l'ultima spedizione di Roma. — C. Stiavelli, del duomo di Siena e dei suoi ultimi restauri. — C. Bianchi, storia diplomatica della questione romana. 2. — Rassegna politica, Bollettino bibliografico.

Die Grenzboten. Red.: A. Dove. Nr. 48.

Inh.: Französischer Mythus u. deutsche Kritik über die Jahre 1795—97. — Rechtsleben einer deutschen Kleinstadt im Mittelalter. — Oesterreichs wahres Interesse gegenüber dem Auftreten Rußlands. — Acht Briefe von Felix Mendelssohn-Bartholdy. — Aus Schwaben. — Kriegsbericht: Die deutsche Verfassung und die Aussicht auf den Frieden.

Allgem. Zeitung. Beilage. Nr. 316—323.

Inh.: Das Spiel von den zehn Jungfrauen. — Zur Geschichte der Schlacht bei Sedan. — Noch einmal die Jugendbilder Holbein's d. J. — Bedeutung von Metz für Deutschland. — Adolf v. Wrede's Reise in Hadhramaut. — Die Saumthiere. — Franz Egon von Fürstenberg und seine Politik. — Deutsches Eigenthum in Paris. — Der Gesang des Kosaken. Von O. Braun. (Gedicht.) — Aus den Archiven von St. Cloud. — Klytämnestra, Trauerspiel von G. Sigert. — Die Schlacht bei Orleans. — C. P. Bock. (Nekrolog.) — Briefe aus und an Süddeutschland. 1. 2. — Zur Frage über Nationalkirchen. — Eine französ. Beichte. — Julius Thäter. (Nekrolog.)

Wissenschaftl. Beilage der Leipz. Zeitung. Nr. 94 u. 95.

Inh.: Gruß an unsern jüngsten Prinzen zum 17. Nov. 1870. (Gedicht.) — Die Stellung der österr.-ungar. Monarchie zum deutsch-franz. Kriege u. seinen voraussichtl. Consequenzen. — Pfaff, die Desinfection der Bergwerke durch Carbolsäure. — Eine deutsche Antwort. — Theaterbericht. — Besprechungen und Notizen.

Beilage des K. Preuß. Staats-Anzeigers. Nr. 47.

Inh.: Chronik des deutsch-franz. Krieges 1870. — Frankreichs Angriffskriege gegen Deutschland. — Die Kapitulation von Metz. — Der Krieg im Leben der Völker. 3. — Das Loiregebiet. 2. — Gesetzgebung des Norddeutschen Bundes u. des Zollparlaments. 1. — Die rothen Berge bei Schwelm. — Die 47. Kunstausstellung in Berlin. 7. (Schluß.)

Siebenbürgisch-deutsches Wochenblatt. Nr. 46.

Inh.: Wochenschau. — Gedanken eines Weitsichtigen. — Kriegschronik vom 5. bis 10. Novbr. — Aus dem Nösnergau. (Forts.) — Correspondenzen aus Pest, Wien u. Schäßburg. — Der Hermannstädter Musikverein u. das Publikum. — Graf Bismarck. (Forts.) — Die Wichtigkeit des siebenbürg. Eisenbahnnetzes. — Bericht von der Großschenker Versammlung. (Schl.) — Aus Großpold. (Ländliche Lesevereine.) — Verschiedenes.

Illustrirte Zeitung. Nr. 1430.

Inh.: Rußlands Vertragskündigung. — Kriegschronik, Wochenschau 2c. — Corny bei Metz. — Die Kronprinzessin von Preußen im Barackenlazareth zu Frankfurt a. M. — Der Einzug des Königs Wilhelm in Versailles. — Die Schlacht bei Sedan am 1. September. 2. — Kehl nach der Beschießung. — Vom Büchertisch. (Kalenderschau.)

Unsere Zeit. Hrsg. von Rud. Gottschall. N. F. 6. Jahrg. 22. Hft.

Inh.: H. Bartling, die provisorische Regierung in Frankreich von 1870. 2. Art. 2) Adolphe Crémieux. — M. J. Schleiden, über den gegenwärt. Stand der Pflanzengeographie. 1. Art. — Irland und die Agrarreform. 1. Art. — Herm. Vámbéry, Rußlands Stellung in Mittelasien und die Revision des Pariser Vertrags von 1856. — Revue der Erd- u. Völkerkunde.

Blätter f. liter. Unterhaltung. Hrsg. v. Rud. Gottschall. Nr. 48.

Inh.: J. Frauenstädt, philosophische Versuche. — A. Müller, Land u. Leute im Orient. — E. Müller-Samswegen, Romane u. Erzählungen. — K. Ruß, neue Bücher über das Leben der Vögel. — Feuilleton: Zur Kriegslyrik. — Bibliographie.

Magazin für die Literatur des Auslandes. Nr. 48.

Inh.: Der Nordd. Bund und seine Stellung zur deutschen Frage. — Kaiser und Reich sonst und jetzt. 3. — Die Berichte über die zweite deutsche Nordpol-Expedition. — Der deutsche Verein für Fischerei. — Rhäto-Romanische Sprache und Literatur. — H. Freih. v. Maltzan, aus dem Reich des Khedive. 3. — Talleyrand und Dupanloup. — Die nichtamerik. Mütter Newyorks. — Mährchen u. Sagen der nordamerik. Indianer. — Ludw. Geiger's Hebräische Sprachstudien in Deutschland. — Lazar. Geiger über Vernunft u. Sprache. — Kleine Revue, Sprechsaal.

Europa. Nr. 48.

Inh.: Ein Besuch in Sedan. — Sibirische Wintertage. — Tagebuchblätter aus der Kriegszeit. — H. Scheube, die Einnahme von Paris. (Schl.) — Unangenehme Parfüms. — Chronik: Literatur, Kunst, Musik, Theater.

Gartenlaube. Nr. 48.

Inh.: E. Werner, Hermann. (Forts.) — G. Hammer, Wild-, Wald- u. Waidmannsbilder. 32. Unverhoffte Jagd. — L. Steub, eine Zillerthaler Sängerfamilie. — Aus den Tagen der Napoleonshöhe. — J. W. Heine, auf Vorposten in Dorf und Schloß. — W. v. Hillern, aus eigener Kraft. (Forts.) — Blätter und Blüthen.

Daheim. 1871. Nr. 9.

Inh.: Auf falscher Fährte. Criminalgeschichte aus den Acten. — H. Blum, französische Unarten. — K. Stieler, Bilder aus Elsaß und Lothringen. — Eine Patrouille an der Kriegsbahn von Rémilly. — M. Allihn, der Pariser Belagerungspark in Nanteuil. — H. Tharau, Amata. (Schluß.) — Am Familientische.

Buch der Welt. 1871. Nr. 17 u. 18.

Inh.: F. Pflug, der Bauernkaiser. Histor. Roman. (Forts.) — Die modernen Festungen. (Schl.) — J. Turgénjew, am Vorabend. (Schl.) — F. Pflug, die Erstürmung der Speicherer Höhen. — Berliner Briefe an eine Dame. 4. Brief. — G. Hiltl, um Thron u. Leben. (Forts.) — Fr. Maurer, die deutsche und die französ. Artillerie der Gegenwart. (Schl.) — H. Scheube, der große Raubstaat. — Aus allen Wettheilen.

Berliner Revue. 63. Bd. 6. Heft.

Inh.: Wochenschau. — Affaire Jacobi. — Der dritte Pariser Friede. 3. — Die Naturlehre des Staates, behandelt von C. Frantz. — Zu Frankreichs innerer und äußerer Politik. 1. — Die Gewerbesteuer in Preußen. 1. — Das Officiercorps der preuß. Armee. 12. — Literarisches.

Das Ausland. Nr. 46.

Inh.: Ludw. Stern, das ägyptische Todtengericht. — Das Leben in den größten Seetiefen. — Fritsch's südafrik. Wanderungen. 2. — Leere Räume in Michigan für Auswanderer. — Naturbeschreibung der Insel Hainan (Süd-China). — Ueber die Dolmen in Algerien. — H. Freih. v. Maltzan, eine südarabische Colonie in Cairo. — Richard Brenner über die Schiffbarkeit des Rothen Meeres. — Miscellen.

Die Natur. Hrsg. von O. Ule u. K. Müller. Nr. 48.

Inh.: K. Müller, neue Reisen von Gustav Wallis. 1. — O. Ule, die Paradiesvögel. 3. — P. Kummer, am Wege.

Ausführlichere Kritiken

erschienen über:

ten Brink, Chaucer. (Von G. Waring: Acad. 14.)
Christlieb, Zweifel. (Th. Jahresb. 4 S. 713.)
Grunauer, Curtius. (Von A. H.: Philol. Anz. 9.)
Hedicke, codd. Curtii. (Desgl.)
Jahn, Cic. Orator. (Von K. Schenkl: Z. f. d. östr. G. 8.)
Klostermann, Patentgesetzgebung. (A. Lit.-Z. 46.)
Menzel, Unsterblichkeitslehre. (Th. Jahresb. 4 S. 690.)
Möller, Osiander. (Ebd. S. 679.)
Peter, Krieg d. gr. Kurfürsten. (Von K. W.: A. Mil.-Z. 42 f.)
Petermann, Golfstrom. (Von Keith Johnston: Acad. 14.)
Putlitz, Immermann. (Grenzb. 47.)
Rumpelt, Sprachlaute. (Von W. Scherer: Z. f. d. östr. G. 8.)
Schäffle, Capit. u. Soc. (Lpz. Z., wiss. Beil. 92.)
Schmelzer, Redekunst. I. (Von B.: Ph. A. 9.)
Schmidt, A., Elsaß u. L. (Von 50: A. Mil.-Z. 44 ff.)
Schmidt, Julian, Bilder. (Von Gottschall: Bl. f. l. U. 47.)
Schmidt, R., Paul. Christologie. (Th. Jahresb. 4 S. 702.)
Schmidt, W. G., Lehrgehalt des Jac.-Br. (Ebd. S. 705.)
Schöne, analecta. I. (Von E. S. u. anonym: Ph. A. 9.)
Schultz, A. T. Theologie. II. (Th. Jahresb. 4 S. 660.)
Spandau, Salluststudie. (Philol. Anz. 9.)
Studemund, Vidularia. (Ebd.)
Thomsen, Einfluß. (Von Jos. Budenz: Acad. 14.)
Ullrich, hell. Kriege. (Von J. Steup: Ph. A. 9.)
Volkmar, Evangelien. (Th. Jahresb. 4 S. 645.)
Weißenborn, Livius. IV. (Von E. v. Leutsch: Ph. A. 9.)
Wolfrum, Mil.-Geographie. (Von S.: A. Mil.-Z. 42 f.)

Wichtigere Werke der ausländischen Literatur.

Englische.

Barnes, Alb., notes on the Old Testament, critical, illustrative, and practical. Book of Psalms. Vol. I. (440 p. 8.) 4 s.
Creasy, Edw. S., history of England, from the earliest to the present time. 5 vols. Vol. 2, completing the history during the early and middle ages. (588 p. 8.) 12 s. 6 d.
Jacox, Fr., secular annotations on Scripture Texts. (412 p. 8.) 6 s.
Lindley, Capt. A., After Ophir; or, a search for the South African gold fields. With numerous illustrations. (312 p. 8.) 7 s. 6 d.
Swainson, C. A., the Athanasian Creed, and its usage in the English Church: an investigation as to the original object of the creed, and the growth of prevailing misconceptions regarding it. A letter to the Very Rev. W. F. Hook. (100 p. 8.) 3 s. 6 d.
Thin, G., the Tientsin Massacre: the causes of the late disturbances in China, and how to secure permanent peace. (108 p. 8.) 2 s. 6 d.
Watson, H. C., a compendium of the Cybele Britannica; or, British plants in their geographical relations. (656 p. 8.) 10 s.

Antiquarische Kataloge.

(Mitgetheilt von der Antiquariats-Buchhandlung Kirchhoff u. Wigand.)

Brill in Leyden. Naturwissenschaften, Medicin 2c.
Cohen u. Sohn in Bonn. Nr. 27. Deutsche Sprache u. Belletristik 2c.
Schneider in Basel. Nr. 103. Theologie, Philosophie, Pädagogik.

Auctionen.

(Mitgetheilt von denselben.)

7. December in Dresden (K. G. Baumann): Vermischtes.

Nachrichten.

Dr. Eugen Prym hat sich in Bonn als Docent der arabischen Sprache und ihrer Dialekte habilitiert.

Dem Oberlehrer Dr. Schimmelpfeng am Gymnasium zu Cassel ist der Titel Professor verliehen worden.

Am 14. November † zu Karlsruhe der Hofrath Dr. Karl Weltzien, früher Professor der Chemie am dortigen Polytechnicum.

Gustav Klemm's culturhistorische Sammlung soll jetzt als Grundlage eines allgemeinen anthropologischen Museums für die Stadt Leipzig erworben worden sein.

Literarische Anzeigen.

In der **Dieterichschen Buchhandlung** in Göttingen sind erschienen und als Weihnachts-Geschenke zu empfehlen: [7

Bürger's Gedichte. 8. Ausg. 16 Ngr.
Hocker, Frauenbilder. geb. 20 Ngr.
Hogarth's Werke mit Text. 11 Thlr. 20 Ngr.
Lichtenberg's Schriften. 8 Bände. 1 Thlr.

Supplement zu Hempel's Nationalbibliothek 2c.

Münchhausen's Reisen. cart. 16 Ngr.
Raff's Naturgeschichte. geb. color. 1 Thlr. 16 Ngr.
Wolf, Hausmärchen. elegant cart. 20 Ngr.
Bürger's Gedichte. M.-A. 18 Ngr.

Verlag von **Otto Meissner** in Hamburg. [252

ENGLISH ESSAYS.

A Collection of excellent short compositions by various English and American Authors.

Vol. 4. Preis 15 Sgr.

Contents: — The Last Republicans of Rome. — The Poetry of Provincialism. — Pitt. II. — Massimo D'Azeglio. — Animals and Plants. — Michigan. — Quotation and Originality. — Erasmus. — E. T. W. Hoffmann. — Tourgéneff. — Charles Dickens.

Verlag von F. C. W. Vogel in Leipzig.

3] Vorräthig in allen Buchhandlungen:

Grundriß der Geschichte der Deutschen National-Literatur

von

August Koberstein.

Vierte umgearbeitete Auflage.

Drei Bände. gr. 8. 218 Bogen. geh. 10 Thlr.

W. J. A. Jonckbloet's Geschichte der Niederländischen Literatur.

Von Verfasser und Verleger des Originalwerkes autorisirte Deutsche Ausgabe

von **Wilhelm Berg,**

in Rotterdam.

Mit einem Vorwort und einem Verzeichniss niederl. Schriftsteller und ihrer Werke

von

Ernst Martin,

Prof. in Freiburg.

Erster Band.

gr. 8. 31 Bogen. geh. 2 Thlr. 20 Sgr.

Die historischen Volkslieder der Deutschen vom 13.—16. Jahrhundert.

Herausgegeben

durch die historische Commission bei der königl. Akademie der Wissenschaften in München.

Gesammelt und erläutert

von

R. von Liliencron.

Fünf Bände. Lex. 8. 174 Bogen. geh. 14 Thlr. 15 Ngr.

Erster Band (Die histor. Volksl. und polit. Gedichte aus den Jahren 1243—1469) 3 Thlr. 10 Ngr. Zweiter Band (Die histor. Volksl. und polit. Gedichte aus den Jahren 1471—1507) 3 Thlr. 10 Ngr. Dritter Band (Die histor. Volksl. und pol. Gedichte aus den Jahren 1506—1529) 3 Thlr. 10 Ngr. Vierter Band (Die histor. Volksl. und polit. Gedichte aus den Jahren 1530—1554) 3 Thlr. 15 Ngr. Fünfter Band (Die Töne und das alphab. Verzeichniß enthalt.) 1 Thlr.

J. J. Winckelmann.

Sein Leben, seine Werke und seine Zeitgenossen

von

Dr. Karl Justi

in Marburg.

Erster Band:

Winckelmann in Deutschland.

Mit Skizzen

zur Kunst- und Gelehrtengeschichte des 18. Jahrhunderts.

Nach gedruckten und handschriftlichen Quellen dargestellt.

Mit einem Portrait Winckelmann's, nach dem Original der Angelica Kaufmann, gestochen von R. Rahn in Zürich.

gr. 8. 33 Bogen. geh. Preis 3 Thlr.

Die

Kunstformen der griechischen Poesie

und ihre Bedeutung

von **Dr. J. H. Heinrich Schmidt.**

In vier Bänden.

Bisher erschienen:

Erster Band. A. u. d. T. **Die Eurhythmie** in den Chorgesängen der Griechen. Allgemeine Gesetze zur Fortführung und Berichtigung der Rossbach-Westphal'schen Annahmen. Text und Schemata sämmtlicher Chorika des Aeschylus. Schemata sämmtlicher Pindarischer Epinikien. gr. 8. 28½ Bogen. geh. 2 Thlr. 20 Ngr.

Zweiter Band. A. u. d. T. **Die antike Compositionslehre** aus den Meisterwerken der griechischen Dichtkunst erschlossen. Text und Schemata der lyrischen Partien bei Aristophanes und Sophokles. gr. 8. 58 Bogen. geh. 6 Thlr.

Briefe von Friedrich von Gentz an Pilat.

Ein Beitrag zur Geschichte Deutschlands im XIX. Jahrhundert.

Herausgegeben

von

Dr. Karl Mendelssohn-Bartholdy,

Professor der Geschichte an der Universität Heidelberg.

Zwei Bände mit Register. gr. 8. 60 Bogen. geh. 5 Thlr.

Bei S. Hirzel in Leipzig erschien soeben und ist durch alle Buchhandlungen zu beziehen: [254

Zur Erinnerung an Gotthold Ephraim Lessing.

Briefe und Aktenstücke

aus den Papieren der Herzoglichen Bibliothek und den Akten des Herzoglichen Landeshauptarchivs zu Wolfenbüttel

herausgegeben

von

Dr. O. v. Heinemann,

Herzogl. Braunschweig-Lüneburgischem Bibliothekar.

gr. 8. Preis: 20 Sgr.

Im Verlage von **Herm. Koelling** in **Wittenberg** ist jetzt vollständig erschienen: [256

Dr. Richard Rothe, theologische Ethik. Zweite Auflage. Vollst. in 5 Bänden. Preis geh. 12½ Thlr. Eleg. geb. 14⅙ Thlr.

Der letzte soeben erscheinende Band enthält als Beigabe ein wohlgetroffenes Portrait des seeligen Verfassers, ein genaues alphabetisches Inhalts-Register und ein Verzeichniss der besprochenen Bibelstellen.

ERGÄNZUNGSBLÄTTER,

245] **1870, I. Decemberheft. 6 Sgr.**

Geschichte: Historisch-politische Umschau, von v. Wydenbrugk. — Das geschichtliche Verhältniss zwischen Deutschland und Frankreich IV. Epoche des dreissigjährigen Kriegs 3, von Prof. Wegele. — Nekrolog.

Literatur: Charles Dickens, von J. J. Honegger. — Beiträge zur neuesten vergleichenden Sagenforschung auf indogermanischem Gebiet II, von Dr. Hermann Ethé. — Nekrolog.

Kunst: Nekrolog.

Archäologie: Julius Braun, von W. Gross

Geographie: Wirthschaftliche Verhältnisse auf Neuseeland. — Nekrolog.

Meteorologie: Der Einfluss des Krieges auf die Witterung, von Klein.

Volkswirthschaft: Die volkswirthschaftlichen Kräfte Russlands II, von Dr. Dühring. — Land und Leute, sowie die wirthschaftlichen Zustände in Elsass und Lothringen I, von Eminghaus. — Nekrolog.

Landwirthschaft: Die Düngerfrage II, von Birnbaum.

Kriegswesen: Fliegende Kolonnen, von K. G. v. Berneck. — Die Panzerflotten der ausserdeutschen europäischen Mächte. — Nekrolog.

BIBLIOGRAPHISCHES INSTITUT in HILDBURGHAUSEN.

Gediegene Weihnachtsgeschenke.

5]

— Zu beziehen durch jede Buchhandlung. —

Neuer Handatlas
über alle Theile der Erde
in 45 Karten.
Entworfen und bearbeitet von
Prof. Dr. Heinrich Kiepert,
Mitglied der Königl. Akademie der Wissenschaften in Berlin.
Zweite vollständig berichtigte und erweiterte Aufl. 1871.
Preis eomplet in losen Blättern mit Carton 14 Thlr. — In elegantem Halblederband mit Goldtitel 16 Thlr. 15 Sgr.
— Erscheint im December. —

Auswahl von 18 Karten
aus
H. Kiepert's Hand-Atlas.
Dritte Auflage 1871.
Elegant gebunden. Preis 6 Thlr. 20 Sgr.
— Erscheint im December. —

H. Kiepert's
Kleiner Atlas der neueren Geographie
für Schule und Haus.
Zweite verbesserte und vermehrte Auflage in 16 Karten.
Preis geh. 2 Thlr. — Eleg. geb. 2 Thlr. 15 Sgr.

C. Adami-Kiepert's Schul-Atlas.
Vierte vollständig veränderte Auflage in 26 Karten.
Berichtigt und zum Theil neu bearbeitet von
Heinrich Kiepert.
Preis geh. 1 Thlr. 15 Sgr. — Geb. 1 Thlr. 25 Sgr.

Atlas antiquus.
Zwölf Karten zur alten Geschichte.
Entworfen und bearbeitet von **Heinrich Kiepert.**
Fünfte neu bearbeitete und vermehrte Auflage.
Preis geheftet 1 Thlr. 15 Sgr. — Elegant gebunden 2 Thlr.

ORNAMENTE
ALLER KLASSISCHEN KUNSTEPOCHEN
nach den Originalen in ihren eigenthümlichen Farben
dargestellt von **Wilhelm Zahn,**
Königl. Preuss. Professor, Ritter des rothen Adlerordens etc. etc.
Dritte Auflage 1870.
100 in Farben gedruckte Blätter in Quer-Folio nebst Text in deutscher und französischer Sprache.
— Erscheint in 20 Heften à 5 Tafeln mit Text. —
Subscriptionspreis à Heft 1 Thlr. 24 Sgr., Prachtausg. 2 Thlr.

Neue Ausgabe der Adami'schen
unzerbrechlichen
Erd- und Himmels-Globen.
Je nach Grösse und Ausstattung von 1⅓ bis 95 Thlr.
☞ Eine ausführliche Anzeige der Preise und Grössen dieser Globen, sowie ein vollständiges Verzeichniss empfehlenswerther Kartenwerke ist in jeder Buchhandlung gratis zu haben.

Verlag von Dietrich Reimer in Berlin,
Anhaltische Strasse No. 12.

261] Neuer Verlag
der Weidmannschen Buchhandlung in Berlin.
(Zu beziehen durch jede Buchhandlung:)

Aeneae
Commentarius Poliorceticus
Rudolfus Hercher
recensuit et adnotavit.
gr. 8. geh. 1 Thlr. 10 Sgr.

Ueber die
Aussprache des Griechischen
von
Friedrich Blass.
(Erweiterter und verbesserter Wiederabdruck aus dem Programm des Naumburger Domgymnasiums von Ostern 1869.)
8. geh. 7½ Sgr.

Gesammelte Schriften
von
Ludwig Häusser.
Zweiter Band.
Zur Geschichts-Literatur.
gr. 8. geh. 4 Thlr. 15 Sgr.

Kritische Versuche
im
Gebiete des Römischen Rechts
von
Paul Krüger.
gr. 8. geh. 1 Thlr. 10 Sgr.

Deutsche Alterthumskunde
von
Karl Müllenhoff.
Erster Band.
Mit einer Karte von Heinrich Kiepert.
Lex.-Octav. geh. 3 Thlr. 10 Sgr.

Beiträge
zu einer
Geschichte des attischen Bürgerrechtes
von
Adolf Philippi.
gr. 8. geh. 1 Thlr. 20 Sgr.

Romulus
die Paraphrasen des Phaedrus
und
die Aesopische Fabel im Mittelalter.
Von
Hermann Oesterley.
8. geh. 15 Sgr.

Die Daten
der
Alexandrinischen Kaisermünzen
von
Dr. Alfred von Sallet,
Directorial-Assistenten des Königl. Münzcabinets zu Berlin.
gr. 8. geh. 24 Sgr.

Empfehlenswerthe Festgeschenke

4] aus dem

Verlag von Alphons Dürr in Leipzig.

Durch alle Buchhandlungen zu beziehen:

Biblische Geschichte, Die, nach den Worten der Schrift. Mit Holzschnitten nach Original-Zeichnungen von Schnorr v. Carolsfeld, Jos. Ritter v. Führich, Th. Grosse u. A. In farb. Umschl. eleg. brosch. 3 Thlr. 10 Sgr. In Leinwand geb. 3 Thlr. 25 Sgr. Prachtvoll geb. mit Goldschn. 4 Thlr. 20 Sgr.

Carstens' Werke. Umriss-Stiche von W. Müller. 43 Kupfertafeln. 2. Auflage. Herausg. von H. Riegel. Qu.-Folio. In farb. Umschl. eleg. geb. 6 Thlr.

Führich, Jos. Ritter v., Der Bethlehemitische Weg. 12 Holzschn. In farb. Umschl. eleg. geb. 2 Thlr.

— — **„Er ist auferstanden!"** 15 Holzschnitte. In farb. Umschl. eleg. geb. 3 Thlr. 20 Sgr.

(— —) **Thomas von Kempen, Vier Bücher von der Nachfolge Christi.** Reich mit Holzschnitten illustr. Pracht-Ausg. gr. 4. Eleg. broch. 6 Thlr. Prachtvoll geb. in Leinwand 8 Thlr., in Leder 10 Thlr.

Genelli, B., Aus dem Leben eines Künstlers. 24 Compositionen. In Kupfer gestochen von J. Burger, K. v. Gonzenbach, H. Merz u. H. Schütz. Grösstes Quer-Folio in eleg. Mappe. 24 Thlr.

— — **Umrisse zu Dante's Göttlicher Komödie.** Mit erläuterndem Text von Dr. Max Jordan. 36 Kupfertafeln. Quer-Folio. In farb. Umschl. geb. 5 Thlr.

— — **Satura.** 34 Compositionen. In Kupfer gest. von H. Merz, H. Schütz u. A. Spiess. Mit erläut. Text von Dr. Max Jordan. Folio. In farb. Umschl. geb. 6 Thlr.

Gleichnisse, Die, des Herrn nach den Worten der Schrift. 16 Compositionen von J. Schnorr von Carolsfeld, Jos. Ritter v. Führich, Th. Grosse, Gustav Jaeger, L. Nieper, O. Pletsch, Ludovico Seitz u. H. Wislicenus. Kl.-Folio. In farb. Umschl. eleg. cart. 5 Thlr. 10 Sgr. Prachtv. geb. mit Goldschn. 7 Thlr.

Gregorovius, F., Die Insel Capri. Mit 18 Holzschnitten von K. Lindemann-Frommel. Imperial-4. Eleg. cart. 4 Thlr. Prachtvoll geb. mit Goldschnitt 6 Thlr.

Hoffweiler, G. F. von, Sicilien. Mit 36 Holzschnitten von A. Metzner. Gr. 4. Eleg. broch. 5 Thlr. 10 Sgr. Prachtvoll geb. mit Goldschnitt 7 Thlr.

Marchesi, Salv. C., Abenteuer und Erlebnisse des kleinen Hans. Ein Bilderbuch mit Musik u. Gesang. 1 Thlr.

Pletsch-Album. Eine Auswahl Holzschnitte nach Original-Compositionen. 1 Thlr.

— — **Oscar, Auf dem Lande.** 18 Original-Compositionen. 2 Thlr.

— — **Kleines Volk.** 20 Characterzeichnungen. 3. Auflage. 1 Thlr.

— — **Wie's im Hause geht nach dem Alphabet.** In 25 Bildern. 4. Auflage. 1 Thlr.

— — **Gute Freundschaft.** In 20 Bildern. 3. Auflage. 1 Thlr.

— — **Hausmütterchen.** 12 Originalzeichnungen. Mit Text von K. Bormann. 1 Thlr.

— — **Was willst Du werden?** 43 Compositionen. 2. Auflage. 1 Thlr. 15 Sgr.

— — **Allerlei Schnik-Schnak.** Mit 48 Originalzeichnungen. 2. Auflage. 2 Thlr.

Scherer, G., Illustrirtes deutsches Kinderbuch. Mit Stahlstichen u. Holzschnitten von P. Cornelius, W. Kaulbach, O. Pletsch, L. Richter, M. v. Schwind, P. Thumann u. A. 2 Bände. Jeder Band 2 Thlr.

— — **Die schönsten deutschen Volkslieder mit ihren eigenthümlichen Singweisen.** Mit Holzschnitten v. C. Piloty, A. v. Ramberg, L. Richter, M. v. Schwind, P. Thumann u. A. 2 Thlr.

— — **Gedichte.** Illustrirte Prachtausgabe. Mit 120 Holzschnitten von P. Thumann. Prachtvoll gebunden mit Goldschnitt. 1 Thlr. 20 Sgr.

Schwind, Mor. v., Die Wandgemälde des Landgrafensaales auf der Wartburg. In Holzschn. ausgeführt. Text von B. v. Arnswald. 2. Auflage. Quer-4. In farb. Umschl. geb. 2 Thlr. 20 Sgr.

Thorwaldsen, B., Der Einzug Alexander des Grossen in Babylon. Marmorfries. Nach Zeichnungen von Overbeck gest. von S. Amsler. Neue Ausg. mit erläuterndem Text herausg. von Dr. H. Luecke. 22 Kupfertafeln. Quer-Folio. In farb. Umschl. geb. 6 Thlr.

☞ Vorstehende künstlerische Verlagsunternehmungen dürfen in ihrer Gesammtheit als ein Zeugniss des Strebens gelten, nur die **besten** und edelsten Schöpfungen **deutscher Kunst** in das **Haus** und die **Familie** einzuführen.

In der Agentur des Rauhen Hauses in Hamburg erschien soeben und ist durch jede Buchhandlung zu beziehen: [258

Straßburg eine deutsche Stadt.

Rede zur Feier des 18. October 1870

in der Aula des Johanneums zu Hamburg

von

Wilhelm Baur.

40 S. geh. m. Umschlag. Preis 5 Sgr.

Verlag von EDUARD AVENARIUS in Leipzig.

Ueber die beiden ersten Phasen

des Spinozischen Pantheismus

und das Verhältniss der zweiten zur dritten Phase.

Nebst einem Anhange:

Ueber Reihenfolge und Abfassungszeit

der älteren Schriften Spinoza's.

Von **Dr. Richard Avenarius.** Preis 24 Ngr.

1]

NEUE WERKE
von Fues's Verlag (R. Reisland) in Leipzig
die sich zu Weihnachtsgeschenken eignen.

Handbuch der Geographie
von
Professor Dr. **Hermann Adalbert Daniel.**
I. Band. Dritte Auflage. Preis 3 Thlr. 6 Ngr.
Inhalt: Allgemeine Geographie. Die außereuropäischen Welttheile.
III. Band. Dritte Auflage. Preis 1 Thlr. 18 Ngr.
Inhalt: Deutschland. Physische Geographie.
IV. Band. Dritte Auflage. Preis 3 Thlr. 18 Ngr.
Inhalt: Deutschland. Politische Geographie.
NB. Band II (Europa außer Deutschland) wird im Februar 1871 in dritter Auflage vollständig.

Deutschland
nach
seinen physischen und politischen Verhältnissen
geschildert von
Dr. **Hermann Adalbert Daniel.**
2 Bände. Dritte Auflage. Preis 5 Thlr. 6 Ngr.

Hellas und Rom.
Populäre Darstellung des öffentlichen und häuslichen Lebens der Griechen und Römer
von
Conrector Dr. **A. Forbiger.**
I. Abtheilung: Rom im Zeitalter der Antonine.
I. Band. Preis 2 Thlr.

Die vorchristlichen Unsterblichkeitslehren
von **Dr. Wolfgang Menzel.**
2 Bände. Preis 4 Thlr.

Gottfried Wilhelm Leibniz,
als Patriot, Staatsmann und Bildungsträger.
Ein Lichtpunkt aus Deutschlands trübster Zeit für die Gegenwart dargestellt
von **Dr. Edm. Pfleiderer.**
Preis 3 Thlr. 10 Ngr.

Die Religion,
ihr Wesen und ihre Geschichte,
auf Grund des gegenwärtigen Standes der philosophischen und der historischen Wissenschaft dargestellt
von **Otto Pfleiderer.**
2 Bände. Preis 4 Thlr.
Band I. Das Wesen der Religion (Religionsphilosophie). 2 Thlr. Band II. Die Geschichte der Religion. 2 Thlr.

John Stuart Mill's
Grundsätze der politischen Oekonomie.
Autorisirte Uebersetzung
von **Soetbeer.**
Dritte vermehrte und verbesserte Auflage.
3 *Bände. Preis* 3 *Thlr.*

259] **Verlags-Bericht**
von
Mauke's Verlag (Hermann Dufft) Jena 1870.

Ihering, Dr. **Rud.** Civilrechtsfälle ohne Entscheidungen. Zum akademischen Gebrauch bearbeitet und herausgegeben. Zweite wesentlich veränderte Auflage. Preis 1 Thlr. 10 Sgr.
— — Die Jurisprudenz im täglichen Leben. Preis 5 Sgr.
Gerber, C. F. von. System des deutschen Privatrechts. Zehnte verbesserte Auflage. Preis 3 Thlr. 26 Sgr.
Jahrbücher für die Dogmatik des heutigen römischen und deutschen Privatrechtes. Herausgegeben von Dr. Rud. Ihering und Dr. Joseph Unger in Verbindung mit Otto Baehr und Agathon Wunderlich. XI. Bd. 1. Hft. Pr. pro compl. 2 Thlr.
Baehr, Dr. **Otto.** Die preußischen Gesetzentwürfe über die Rechte an Grundvermögen. Separatabdruck aus Ihering und Unger Jahrbücher XI. Preis 28 Sgr.

Schmidt, Moritz. Die Sophocleischen Chorgesänge. Preis 10 Sgr.
Westphal, Rud. Methodische Grammatik der griechischen Sprache. Erster Theil. I. Abth. Pr. 2 Thlr. 20 Sgr.
— — Erster Theil. II. Abtheilung. Preis 2 Thlr.

Hallier, Dr. **E.** Pilz-Regulativ. Gesundheitsregeln für Jedermann, insbesondere für die Verpflegung der Verwundeten in Lazarethen etc. Preis 8 Sgr.
Schultze, Dr. **B. S.** Der Scheintod Neugeborener. Sendschreiben an Herrn Dr. C. Ludwig, Professor der Physiologie in Leipzig. Preis 1 Thlr. 20 Sgr.
Zeitschrift für Parasitenkunde. Herausgegeben von Dr. E. Hallier. Zweiter Band. Preis 3 Thlr.

262] Verlag von **F. A. Brockhaus** in Leipzig.

Soeben erschien:
Deutsche Liebe.
Aus den Papieren eines Fremdlings.
Herausgegeben und mit einem Vorwort begleitet von
Max Müller.
Dritte Auflage.
8. Geh. 1 Thlr. Geb. 1 Thlr. 10 Ngr.
Das von dem berühmten deutschen Gelehrten Professor Max Müller in Oxford herausgegebene Buch, eine geist- und seelenvolle Novellendichtung, zählt in Deutschland wie im Auslande, besonders in England (wo es auch übersetzt worden), so viele Freunde, daß bereits zwei Auflagen davon vergriffen sind. Die jetzt vorliegende dritte Auflage erscheint in neuem, noch ansprechenderm Gewande und empfiehlt sich um so mehr zu einer passenden Gabe für die gebildete Frauenwelt.

Antiquarischer Bücherverkehr.

H. F. Münster's Antiquariat in **Verona,** via alla Scala. Lager seltener und werthvoller Werke aus allen Fächern der Wissenschaft zu billigen Preisen.
Cataloge gratis und franco. [36

K. F. Koehler's Antiquarium in **Leipzig,** Poststr. 17. Bedeutendes Lager wissenschaftlicher Werke.
Cataloge gratis und franco. [3

Druck von W. Drugulin in Leipzig.

Literarisches Centralblatt

für Deutschland.

Nr. 51.] Herausgeber und verantwortlicher Redacteur Prof. Dr. Fr. Zarncke. [1870.

Verlegt von Eduard Avenarius in Leipzig.

Erscheint jeden Sonnabend. 10. December. Preis vierteljährlich 2 Thlr.

Inhalt:

Archiv für wissenschaftl. Erforschung des A. T., herausg. von A. Merx. 1. Band.
Heppe, Geschichte der evang. Gemeinden der Grafschaft Mark ꝛc.
Caumo, sulla condiziooe dei Romani vinti dai Longobardi.
Hausmann, das Ringen der Deutschen und Dänen um den Besitz Estlands.
Quellen zur Gesch. d. Stadt Köln. 4. Bd. Hrsg. v. Ennen.
Zeißberg, Vincentius Kadlubek u. s. Chronik Polens.
Kiepert's neuer Handatlas. 10. Lief.
— Ergänzungsblätter. 4. Lief.
Cohn, de natura societatum juris romaoi quae vocantur publicae.
Hardt, Luxemburger Weisthümer. 5. 6. Lief.
Pfaff, das Staatsrecht der alten Eidgenossenschaft.
Barth, das k. sächs. Preßgesetz von 1870.
Schäffle, Kapitalismus und Socialismus.
Benfey, über die Entstehung und Verwendung der im Sanskrit mit r anlautenden Personalendungen.
Marquardt, observationes criticae in Galeni librum περὶ ψυχῆς παθῶν καὶ ἁμαρτημάτων.
Landau, die Quellen des Decamerone.
Jahresbericht der Handelskammer zu Leipzig. 1867 u. 1868.

Theologie.

Archiv für wissenschaftliche Erforschung des Alten Testamentes, herausgegeben von Adalbert Merx. 1. Band. 1867—1869. Mit 2 lithogr. Taff. Halle, 1869. Buchhandlung des Waisenhauses. (IV, 492 S. 8. vergl. C.-Bl. 1867 S. 900, 1868 S. 211, 1098, 1869 S. 1082.) 4 Thlr.

Als vor nun reichlich vier Jahren Herr Professor Merx in Tübingen (damals in Jena) die Fachgenossen zur Mitarbeit an einer Zeitschrift aufforderte, welche die alttestamentlichen Studien in ihrem weitesten Umfange zu fördern sich zur Aufgabe stellen sollte, ward sein Unternehmen nicht nur von Seiten des Ref., sondern gewiß allseitig als ein zeitgemäßes begrüßt. Mit den enormen Fortschritten, welche unsere wissenschaftliche Erkenntniß des vorderasiatischen und nordostafrikanischen Orients in den letzten Jahrzehnten gemacht hat, hat die alttestamentliche Exegese Schritt zu halten. Sie sowohl, wie die verwandten Wissenschaften der israelitischen Geschichte, Archäologie, biblischen Geographie u. a. sind durch jene Studien materiell so außerordentlich bereichert, zum guten Theil selbst umgestaltet worden, daß hier noch ein unabsehbares Feld geistiger Arbeit und wesentlichen Fortschrittes vorliegt. Die alttestamentliche Wissenschaft vermag in dieser Hinsicht unmöglich ihre Aufgabe zu erfüllen, ohne daß eine Menge von Einzeluntersuchungen geführt werden, für welche die vorhandenen sprachwissenschaftlichen und theologischen Zeitschriften einen verhältnißmäßig nur geringen Raum überlassen können. Eine Zeitschrift, welche ausschließlich alttestamentlichen Forschungen ihre Spalten widmet, würde jenem Uebelstande abhelfen und namentlich auch eine sehr willkommene Concentration der bisher überallhin verstreuten, oft genug sich verlierenden Einzeluntersuchungen ermöglichen. Wir hofften angelegentlich — und Merx' Programm versprach dies auch —, daß das „Archiv" den Charakter einer periodischen Zeitschrift annehmen würde, und halten das Unternehmen auch nur für diesen Fall auf die Dauer für lebensfähig. Leider ist diese Hoffnung getäuscht worden. Statt der versprochenen regelmäßigen Vierteljahrshefte sind in drei Jahren nur vier Hefte erschienen. Um dem „Archive" den Charakter einer Zeitschrift zu leihen, müßte sich aber auch — nach des Ref. Ansicht — der Inhalt wesentlich anders gestalten. Wir würden für diesen Fall einerseits vom Inhalte des vorliegenden ersten Bandes Manches streichen mögen, andrerseits Wesentliches an demselben vermissen. Unter dem zu Streichenden verstehen wir die Editionen von Texten, welche in dem vorliegenden Bande allein über 200 SS. (beinahe die Hälfte!) in Anspruch nehmen. So verdienstlich auch Editionen sind wie die der assumptio Mosis von Moriz Schmidt und Merx (S. 111 ff.) und des Briefes des Aristeas an Philokrates von M. Schmidt (S. 241 ff.), so dürfen sie doch nur ausnahmsweise den Raum einer Zeitschrift in Anspruch nehmen. Dasselbe gilt von der von H. Zotenberg herausgegebenen und übersetzten persischen apokryphen Geschichte Daniel's (S. 385 ff.), die überdies ihrem Inhalte nach bereits hinlänglich bekannt war. Und sollen denn die für die Exegese des Alten Testaments so geringe Ausbeute liefernde arabische Uebersetzung der kleinen Propheten, welche R. Schröter S. 28 ff. 153 ff. ediert und übersetzt hat, und die von Pietro Perreau ohne ein Wort der Einleitung S. 363 ff. veröffentlichte Erklärung des Pentateuch von R. Immanuel b. Schelomo wirklich entsprechend fortgeführt werden und den kostbaren Raum auf lange Zeit hinaus beschränken? Wir haben neben diesen Superfluis schmerzlich eingehendere exegetische Beiträge vermißt. R. Schröter's gewagte Deutung von Jud. 5, 15 (S. 462 ff.) und Vaihinger's Erklärungen von 2 Reg. 22, 1 und 21, 19, Jes. 6, 10. 11, 11. Am. 5, 18—27 (S. 477 ff.) sind die einzigen eigentlich exegetischen Beiträge. Vaihinger hat leider ohne genügende Kenntniß der neueren Literatur gearbeitet. Sein Stoßseufzer über unsere hebräischen Grammatiken (S. 484) würde z. B. wohl unterblieben sein, wenn er Böttcher § 688 ff. berücksichtigt hätte. Der Herausgeber hatte anfänglich bibliographische Uebersichten versprochen. Diese würden gewiß den Inhalt des Archivs sehr wesentlich bereichert haben und als doppelt willkommen begrüßt worden sein, je länger trotz aller Versprechungen die geistvollen und gelehrten wissenschaftlichen Jahresberichte der Deutschen Morgenländischen Gesellschaft in Rückstand bleiben. Möchte es Hrn. Prof. Merx gefallen, ganz besonders diese Lücke auszufüllen! Dann, und nur dann, könnte das „Archiv" der Recensionen etwa entbehren. Denn was Merx über die letzteren Einl. S. 7 sagt, vermögen wir uns nicht anzueignen.

Was nach Abzug des bereits Berührten noch zu erwähnen bleibt, ist ein ziemlich reicher Inhalt, der sich auf Sprache, Kritik, Geschichte u. s. w. des Alten Testaments bezieht. Neben Hitzig's (S. 106 ff.), Blau's (S. 350 ff.), Schröter's (S. 460 ff.) etymologischen und grammatischen Beiträgen sind besonders die von Fleischer (über אֲרָמָה und בשׂר, S. 236 ff.) und Nöldeke (S. 456 ff.) hervorzuheben. Letzterer hat, Delitzsch's u. A. Bemerkungen ergänzend, die Aussprache

von בָּתִּים = bâttîm nun auch aus dem Aramäischen erhärtet. Hoffentlich wird dieses bâttîm (auch trotz Ewald's sittlicher Entrüstung, s. Gött. gel. Anz. 1869, St. 26, S. 1027 f.) das sinnlose bottîm unserer Lehrbücher bald verdrängen. Ueberzeugend sind Nöldeke's Bemerkungen über die hebräischen, der arabischen VIII. Form entsprechenden Reflexiva Qal, S. 458 ff. Zur Paläographie und Epigraphik hat Merx zwei Aufsätze geliefert: eine neue Erklärung der von E. Renan veröffentlichten achtzeiligen Inschrift von Umm el-'Awamîd (S. 108 ff.) und neue Erklärungsversuche einzelner durch Saulcy und de Vogüé bereits veröffentlichter althebräischer Inschriften (S. 360 ff.). Baihinger's, wie uns däucht, übereilte Bemerkungen über Bath und Kor (zu Ez. 45, 14, S. 485 f.) sind die einzigen archäologischen Beiträge. Sehr werthvoll sind die geographischen Untersuchungen Blau's über palästinische Ortsnamen der Karnaktafel (S. 356 ff.) und ganz besonders diejenigen Dietrich's (S. 313 ff.). Dietrich hat es sehr wahrscheinlich gemacht (S. 313 ff.), daß Kaftor = Kah-pet-hôr = „Landstrich des Hor", in der Nähe der Mündungen des sebennytischen Nilarmes, sei. Ueberzeugend ist sein Nachweis (S. 320 ff.), daß Qerijjoth in Moab nicht identisch sei mit dem heutigen Kureijât auf dem Gebel Attârûs (wie nach Seetzen's Vorgang viele Neuere annehmen), sondern mit 'Ar Moab (= Qirjath Chûsôth Num. 22, 29) zu identificieren sei. 'Ar Moab sucht Dietrich am oberen Arnon: wenn nicht an der Einmündung des Wadi Leǵûn, so vielleicht in der Ruinenstelle Umm el-Urṣâṣ, falls Seetzen dieselbe mit Recht an den Arnon verlegt. Daß das heutige Kureijât, wie nun auch Dietrich annimmt (S. 337 ff.), die Lage des alten Qirjatajim bezeichne, scheint dem Ref. auch der Zusammenhang auf der Mescha-Inschrift zu fordern. S. 342 ff. macht Dietrich ferner die Auffassung des streitigen עגלת שלשיה (Jes. 15, 5.-Jer. 48, 34) als eines nom. propr. gegen die neuerdings wieder vertheidigte appellative Auffassung wahrscheinlich. Sehr annehmbar endlich dünkt uns Dietrich's Vorschlag (S. 346 ff.), das gaditische נְגִבָּה oder נַגְבָּה (Num. 32, 35. Jud. 8, 11) mit dem heutigen El-Gubeiha, zwei Meilen südöstlich von Es-Salt, zu combinieren. Wegen Jud. 8 muß freilich dann, woran aber kein Anstoß zu nehmen ist, ein doppeltes Nobach, eines in Gilead, nahe Jogbah, und eines im Hauran (das heutige Qenawât) angenommen werden. Die israelitische Geschichte behandeln Fürst's „Studie" über die Semiten (S. 9 ff.), für deren wissenschaftlichen Standpunkt die Berufung auf Filoxeno Luzzatto (S. 16, Anm. 1) charakteristisch ist, und Graf's scharfsinnige, aber kühne Untersuchung der Geschichte des Stammes Levi (Seite 68 ff., 208 ff.). Einen kritischen Beitrag bietet Graf (S. 466 ff.), der die sogenannte Grundschrift des Pentateuch für den am spätesten hinzugekommenen Bestandtheil desselben erklärt. Baihinger sucht S. 488 ff. Obadja als Zeitgenossen Joel's zu erweisen. Zur Textgeschichte des Alten Testaments hat S. Bär eine gründliche Untersuchung geliefert in seiner von Delitzsch zum Druck beförderten gelehrten und erschöpfenden Abhandlung über die Metheg-Setzung nach ihren überlieferten Gesetzen (S. 55 ff., 194 ff.). Endlich führt uns noch Siegfried in einem belehrenden, aber breit angelegten Aufsatze (S. 428 ff.) ein Stück der Geschichte der alttestamentlichen Exegese vor: Raschi's Einfluß auf Nicolaus von Lira und Luther in der Auslegung der Genesis.

Wir danken Herrn Prof. Merx aufrichtig für die reichhaltige Gabe. Wenn es ihm gefiele, unsere Wünsche zu berücksichtigen und sein „Archiv" zu einer wirklichen periodischen Zeitschrift umzugestalten, in der Weise, wie wir oben andeuteten, würde er sicher noch mehr als bisher auf allseitigen Dank, und sicherlich auch auf die nachdrücklichste Mithülfe von Seiten der Fachgenossen rechnen dürfen.

Die Ausstattung ist gut, abgerechnet den nicht überall scharfen Druck der hebräischen Vocalpunkte und die schlechten syrischen und koptischen Typen. Zu dem Druckfehlerverzeichnisse S. 492 fügen wir noch ergänzend hinzu: S. 37, Z. 10 streiche ע; S. 41, Anm. 4 lies يَقْفِى; S. 43, Z. 4 f. sind die Verweisungsziffern zu berichtigen; S. 44, Z. 2 lies zweimal أَجْعَلُكَ; ebend. Anm. 1 lies أُصَيِّرُكَ (vgl. S. 182, Anm. 1); S. 45, Z. 2 v. u. ist vielleicht zu lesen: أُسِّسَ.

Bädeker, F. G. H. J., Geschichte der evangelischen Gemeinden der Grafschaft Mark und der benachbarten Gemeinden von Dortmund, Soest, Lippstadt, Essen ꝛc., fortgesetzt und vollendet von Prof. Dr. Heinrich Heppe. Iserlohn, 1870. Bädeker. (VII, 512 S. gr. 8.) 2 Thlr. 15 Sgr.

A. u. d. T.: Heppe, H., zur Geschichte der Evangelischen Kirche Rheinlands und Westphalens. 2. Band.

Diese Schrift bildet den zweiten Theil von des Verf.'s Werk: „Zur Geschichte der Evangelischen Kirche Rheinlands und Westphalens". Als Grundlage hat ihm, dem Vorworte zufolge, ein umfangreiches Manuscript gedient, welches der im Jahre 1825 verstorbene Generalsuperintendent und Pfarrer zu Dahl Bädeker hinterlassen hatte. Der Verf. hat sich anerkennenswerthe Mühe gegeben, das Bädeker'sche Manuscript zu vervollständigen sowohl dadurch, daß er die Predigerverzeichnisse bis auf die Gegenwart fortführte, als auch besonders dadurch, daß er die reformierten Gemeinden, die Bädeker nicht berücksichtigt hatte, einer selbständigen Bearbeitung unterzog. So werden nach einander die evangelischen Kirchspiele der Kreissynoden Iserlohn, Unna, Hagen, Lüdenscheid, Hattingen, Bochum, Dortmund, Hamm, Soest und des ehemaligen Stiftes Essen behandelt. — Der Verf. beklagt, daß „bei dieser Arbeit das geistige Vermögen so wenig thätig sein konnte", und meint, sich entschuldigen zu müssen, daß „das Ganze einigermaßen im Charakter der Chronik erscheint". Es ist aber mit diesem Werke jedenfalls eine solide Basis gewonnen, die allen denen, die sich mit Märkischer Geschichte und besonders mit Märkischer Kirchengeschichte beschäftigen, sichere Anhaltspunkte gewährt. Etwas mehr Leben würde aber vielleicht dann in diese „Chronik" gekommen sein, wenn es dem Verf. gefallen hätte, bei Gelegenheit von bedeutenderen Streitigkeiten, z. B. der Beichtstreitigkeiten eines Kortum (S. 281), auf verwandte Vorgänge (S. 469 u. ö.) zu verweisen. Jedenfalls hätten wir ein ausführliches Namens- und Sachregister gewünscht, wodurch die Brauchbarkeit des verdienstlichen Werkes bedeutend erhöht worden wäre. — Eine Unrichtigkeit findet sich auf S. 438. Da heißt es in Betreff des Brictius Nordanus: „Zur Zeit des Interims verabschiedet ging er auf Empfehlung des Hermann Bonnus nach Lübeck." Diese Notiz beruht jedenfalls auf Hamelmann's (Opp. hist.-geneal. p. 1118) Angabe. Dieser erzählt, daß in Folge des Interim Brixius und Andere aus Soest verjagt wären, und fügt dem hinzu: „Lubecae promovit ad conditionem ministerii Brixium et Kelbergium M. Hermannus Bonnus." Hier hat aber Hamelmann, wie auch sonst nicht selten, geirrt. Das Interim Augustanum datiert vom 15. Mai 1548, Bonnus aber war bereits am 12. Februar 1548 gestorben. Diesen Irrthum Hamelmann's hat bereits Starcke in seiner Kirchenhistorie von Lübeck S. 147 berichtigt. — Derselbe Irrthum findet in Heppe's Werk in Betreff des Johann Kilberg (der hier nach Hamelmann Kelberg genannt wird) statt (S. 441), der ebenfalls nicht auf Bonnus' Empfehlung in Lübeck angestellt sein kann. —l.

Zeitschrift f. die gesammte luther. Theologie u. Kirche, fortgef. von Fr. Delitzsch u. H. E. F. Guericke. 32. Jahrg. 1. Q.-Heft. 1871.

Inh.: Theod. Schott, das Wesen der Taufe nach den Einsetzungsworten. — E. Engelhardt, Weltverklärung und Welterneue-

rung. — G. Kawerau, zur Geschichte der referirenden Spendeformel. — Miscellen. I—IV: Das Passional Christi und Antichristi; Die evangelische Absolution; „Eine lutherische Confessionskirche hat es nie gegeben"; „Von ganzen mit Bewußtsein lutherischen Gemeinden wissen wir nicht". — Allgemeine kritische Bibliographie der neuesten theologischen Literatur.

Allgem. Kirchenzeitung. 49. Jahrg. Nr. 41.

Inh.: Edict. die Verfassung der evangel. Kirche des Großh. Hessen betreffend. — Die Kirche des fränk. Reiches. — Kirchl. Mittheilungen u. Nachrichten.

Protest. Kirchenzeitung. Hrsg. von P. W. Schmidt. Nr. 47.

Inh.: Die „Bekenntnißtreuen." — Die Wahlen der Schulcomités in England. (Von Prof. C. D. in Birmingham.) — Mittheilungen aus Schule u. Kirche in dem ehemal. Kurhessen. (Schl.) — Corresp. u. Nachrichten, Literatur.

Nordd. Protestantenblatt. Hrsg. von C. Manchot. 3. Jahrg. Nr. 47.

Inh.: Wochenschau — A. Lammers, der Krieg u. die kirchliche Zukunft. — C. Manchot, ein Ketzergericht in England. — C. Silberschlag, behält eine kathol. Pfarrgemeinde, die sich von der päpstlichen Kirche lossagt, nach dem in Deutschland bestehenden Kirchenrecht ihr bisheriges Kirchenvermögen. — M. Krenkel, zur Beachtung für das theol. Lesepublikum. — Kirchl. Nachrichten.

Lutherische Kirchen-Zeitung. Unter Mitwirkung von C. Scheele ꝛc. 2. Bd. 4. Heft.

Inh.: Was will das werden? — Ueber die Ordnung des Hauptgottesdienstes. (Vortrag.) — Die Gräfin Ida Hahn-Hahn. — Der Baustyl der evang. Kirche. — Die Offenbarung St. Johannis von C. R. Münchmeyer. — Noch einmal „die bürgerl. Eheschließung vom Standpunkte der luther. Kirche betrachtet". — Anti-Thesen wider die Polsdorf'schen Sätze über die principielle Stellung der luther. Kirche gegenüber der Gwilehe. — Die Offenbarung St. Johannis ausgelegt von C. R. Münchmeyer u. P. Steffann. — Zur Erwiderung. — Kirchl. Nachrichten.

Neue Evangel. Kirchenzeitung. Hrsg. von H. Meßner. Nr. 47.

Inh.: Novembergedanken. — Vom Kriegsschauplatz. 4. — Baltisches. — Gustav König, sein Leben u. seine Kunst. — Die römisch-kathol. Kirche in den V. Staaten von NAmerika. — Der Kirchenverfassungsentwurf in Hessen-Darmstadt. — Aus der evang. Kirche Siebenbürgens. — Correspondenzen. — Hegel der unwiderlegte Weltphilosoph von Michelet.

Allgem. ev.-luther. Kirchenzeitung. Nr. 47.

Inh.: Die Stellung der Kirche zur socialen Frage. — Aus Bayern: Der Krieg und die Erfrischung des relig. Lebens; Die Kriegsbetstunden u. Ansprachen; Die Tagespresse; Das Missionswerk zu Neuendettelsau u. die Einweihung der hess.-fränk. Missionsvorschule daselbst. — Kirchl. Nachrichten, Mannichfaltiges, Literarisches ꝛc.

Fliegende Blätter aus dem Rauhen Hause. Nr. 7—9.

Inh.: Die Felddiakonie von 1870. — Die christl. Liebesthätigkeit im Kriege nach ihrer kirchl. Seite. — Ein Beitrag zur Arbeiterfrage. — Der Archidiakonus Schiffmann u. die i. M. — Der Provinzialausschuß für innere Mission in der Provinz Sachsen. — Zur Felddiakonie: 1) Allgemeines, 2) specielle Mittheilungen aus den 7 ersten Colonnen. — J. Sturm, Das stille Heer. (Gedicht.) — Zur Felddiakonie: 1) Allgemeines; 2) Berichte der Herren Prediger Rathmann u. Krummacher; 3) Mittheilungen aus den 5 ersten Colonnen.

Geschichte.

Caumo, Dr. Gius., sulla condizione dei Romani vinti dai Longobardi. Dissertazione. Verona, 1870. Münster. (34 S. gr. 8.)

Der Gegenstand, mit welchem sich diese vortreffliche kleine Schrift beschäftigt, ist aus zahlreichen Untersuchungen unserer besten juristischen und historischen Schriftsteller bekannt, wir erinnern nur an Savigny, Hegel, Bethmann-Hollweg, und von Italienern an Troija (dessen Ruhm allerdings in Deutschland erheblich geringer als in Italien ist) und an Schupfer. Man könnte deshalb vielleicht die Frage aufwerfen, ob die rechtliche Stellung der Römer unter langobardischer Herrschaft durch jene älteren Untersuchungen nicht hinlänglich aufgeklärt sei. Diese Frage kann aber nur verneint werden und die vorliegende Dissertation hat das ganz entschiedene Verdienst, uns der Klarheit in diesen Dingen einen bedeutenden Schritt näher zu bringen. Der Verf. hat die Ausgabe der langobardischen Gesetze in den Monumentis Germaniae mit gutem Erfolg benutzt; auch an dieser Untersuchung sieht man sofort wieder recht deutlich, welchen Nutzen eine gute kritische Ausgabe einer Rechtsquelle stiftet. Sehr nahe berührt sich die Abhandlung mit der neuesten Arbeit von Bluhme über das pactum de liburiis und die beneventanischen Tertiatoren im neuesten Bande von Sybel's historischer Zeitschrift, welche dem Verf. noch nicht bekannt sein konnte. Vor Allem zeugt die Abhandlung auch von einer trefflichen Schule, möge sie ein Zeichen sein, daß die Wiedergeburt Italiens auch in den historischen Wissenschaften und in der historischen Kritik einen neuen Aufschwung nach sich ziehen wird. Sollte der Verf. diese Untersuchungen noch weiter führen wollen, wozu wir ihn nur ermuntern können, so möchten wir ihn darauf aufmerksam machen, daß zur Gewinnung ganz sicherer Resultate vor Allem die Durchforschung der in den italienischen Archiven gewiß noch massenhaft vorhandenen unedierten Urkunden wünschenswerth ist, ein Weg, der unter den gegenwärtigen Verhältnissen ohne Zweifel mit viel geringeren Schwierigkeiten verknüpft ist als früher.

Hausmann, Rich., das Ringen der Deutschen und Dänen um den Besitz Estlands bis 1227. Leipzig, 1870. Duncker u. Humblot. (VII, 107 S. 8.) 24 Sgr.

Von den verschiedensten Seiten und nach ihren verschiedensten Beziehungen hin ist die Geschichte der Entstehung der deutsch-baltischen Colonien in letzter Zeit behandelt worden, inländische und auswärtige Gelehrte haben die Quellen derselben gründlichen kritischen Untersuchungen unterzogen, so daß wenig Aussicht vorhanden ist, wenn es nicht gelingt, neue Quellen aufzufinden, unerledigt gebliebene Fragen endgültig zu entscheiden. Wir erwähnen aus der großen Zahl der Bearbeiter nur Schirren, E. Pabst, Winkelmann, Hildebrand, Usinger, Winter. Demgemäß liegt auch der Hauptwerth des oben angezeigten Werkchens weniger darin, daß es seinem Verf. gelungen wäre, den Quellen neue Resultate abzugewinnen, als vielmehr darin, daß er die bisher gewonnenen in vortrefflicher Weise zusammenstellt, auf Grund derselben ein anschauliches Bild des Verlaufes jener Periode entworfen hat. Jedoch nicht so meinen wir das, als hätte sich der Verf. einfach auf die Wiedergabe der Resultate der Forschungen Anderer beschränkt, sondern er hat durchaus selbständig noch einmal die Untersuchung von Anfang bis zu Ende durchgeführt, die Arbeiten seiner Vorgänger an der Hand der Quellen geprüft, Fragliches zum Abschluß zu bringen wenigstens versucht, und er hat in der That manchen kleinen dunkeln Punkt aufgehellt. Was ihm von seinen eigenen Untersuchungen wichtiger schien, hat er in drei Excursen angehängt (S. 85—107): I. Ueber die Nachrichten des Chronicon ecclesiae Ripensis; II. Die Identität der beiden Bullen, Livl. U. B. CXLVII und CLII; III. Der Bericht vom falschen Legaten in der Ordenschronik Matth. c. CXLVII—CL und seine Bearbeiter. — Was uns noch immer fehlt, eine wissenschaftliche Bearbeitung der Gesammtgeschichte Livlands, wie wir sie heute fordern können und müssen, dafür liegt in dieser Schrift ein guter Anfang vor: ob nicht vielleicht ihr Verf. sich auch an diese Arbeit machen möchte? — Die so oft behandelte und noch immer unentschiedene Frage, was der Bischof Albert von Riga im Sommer 1218 dem Dänenkönige in Betreff Estlands versprochen habe, läßt sich vielleicht einfach so lösen, indem man annimmt, es seien bestimmte Abmachungen gar nicht getroffen, sondern der Bischof habe sich bei den (doch wohl lateinisch geführten) Unterhandlungen des Ausdrucks terram Estonicam bedient; die Dänen interpretierten dann später ganz Estland hinein, während die Deutschen nur überhaupt „estnisches Land" darunter verstanden wissen wollten. — Die 1500 Segel, welche Waldemar's Flotte, mit der er 1219 nach Reval kam, gezählt haben soll, können wir nicht umhin mit Pabst für eine Fabelei und dänische Großsprecherei zu halten.

K.—L.

Quellen zur Geschichte der Stadt Köln. 4. Band. Herausgegeben von Dr. Leonard Ennen. Mit 4 Tafeln. Köln, 1870. DuMont-Schauberg. (VI, 706 S. lmp.-8.) 5 Thlr. 20 Sgr.

Von Ennen's verdienstvollem Werke, dessen erste drei Bände seiner Zeit in diesen Blättern von anderer Hand angezeigt wurden (1867 Nr. 41 Sp. 1124), liegt nunmehr der vierte Band vor, mit seinen urkundlichen Belegen den Zeitraum von 1311—1372 deckend, den Ennen in seiner Geschichte der Stadt

Köln II, 286—682 schildert. Als die wichtigsten Ereignisse dieses Zeitraums dürfen wohl die Jahre 1349 mit dem schwarzen Tod und der daran sich schließenden Judenverfolgung, und 1372 mit der sog. Weberschlacht angesehen werden. Was die Pest anlangt, so geht dieselbe auffallender Weise vorüber, ohne in den städtischen oder stiftischen Urkunden eine Spur zu hinterlassen, wie auch die Koelhof'sche Chronik fol. 262a das große Ereigniß mit zwei Zeilen abfertigt, in merkwürdigem Gegensatz gegen Closener und die Limburger Chronik. Dagegen findet die im Gefolge des großen Sterbens auftretende Theilung der Judengüter, welche zu gleichen Theilen dem Erzbischof und der Stadt anheimfielen, reichlichen urkundlichen Ausdruck; namentlich die Nummern 314. 322. 330. 335—38. 385 und 387 sind in dieser Beziehung wichtig, ebenso Nr. 549 über die Wiederaufnahme der Juden im J. 1372, wie denn überhaupt für die Geschichte der Juden in Köln im vorliegenden Bande (s. das Register S. 703) und in den betreffenden Satzungen der Eidbücher von 1321 und 1341 (Quellen Bd. I) umfängliches Material gegeben ist. Weit schweigsamer sind die Urkunden über die Weberschlacht: nur Nr. 547, 554 und 573 beziehen sich auf dieses für Köln doch so außerordentlich wichtige Ereigniß. Das ist ein offenbarer Mangel, der aber recht wohl in der Dürftigkeit der Urkunden seinen Grund haben kann und aus dem daher für Ennen kein Vorwurf zu erwachsen braucht. Von Wichtigkeit ist übrigens, was sich aus Nr. 547 ergiebt, daß die Weberschlacht nicht, wie die Koelhof'sche Chronik berichtet, im December 1372, sondern schon erheblich früher stattfand. Ueber die Herrschaftsperiode der Weber geben übrigens die städtischen Ausgaberegister, deren Ennen Nr. 496 und 497 einige mittheilt, interessante Notizen; aus ihnen erhellt, daß der Autor des Gedichtes von der Weberschlacht sich großer Uebertreibungen und Entstellungen schuldig macht, wie überhaupt sein Werk eine starke Animosität gegen die Weber zur Schau trägt. — Ueber die Auswahl der Urkunden ließe sich manches sagen. Wir begreifen, daß einem so bedeutenden Material gegenüber, wie es das Kölner Stadtarchiv bietet, diese Auswahl schwierig ist; in manchen Fällen jedoch, meinen wir, hätte es in Ennen's Interesse gelegen, Urkunden, die in seiner Geschichte benutzt und als im Stadtarchiv vorhanden bezeichnet werden, abdrucken zu lassen, wie z. B. eine Urkunde über die Juden von 1335 (Geschichte S. 331), die Fehdebriefe von Winand von Sonheim, Walram von Falkenburg, Walram von Buren ꝛc. (S. 344 f.) Daß überhaupt die Quellen lediglich auf dem Kölner Stadtarchiv fußen und andere Urkunden, die für die Geschichte der Stadt ebenfalls wichtig sind, ausgeschlossen bleiben, weil sie zufällig anderswo liegen, wie z. B. der Landfriede der drei rheinischen Erzbischöfe vom 20. Juni 1339 und dessen Erneuerung 24. Sept. 1354, müssen wir als eine hier wie in den vorigen Bänden hervortretende Schattenseite des sonst so trefflichen Werkes bezeichnen.— Bezüglich der Texte mögen hier noch einige sprachliche Bemerkungen stehen. Auf S. 39 dürfte das mhd. verjehen besser durch „bekennen" übersetzt werden als durch „befehlen"; ersteres steht auch richtig S. 272. Die Lesungen zo ridene und of er (S. 76) sind völlig gerechtfertigt und bedürfen keiner Besserung durch Streichung von zo und Aenderung des of er in bevor, so wenig wie S. 202 peifsin in peissin zu ändern ein Grund vorliegt. Antzale (S. 310) ist nicht etwa verschrieben für angst, sondern ant-zale ist aus ant, ande gebildet wie „Drangsal" und heißt „Aerger, Verdruß". Meirren (S. 498) heißt nicht Mahnung, sondern Zögern; uys (S. 528) steht nicht für uns, sondern heißt eben wie immer „aus", nur die Redewendung ist eine ungewöhnliche. In für ind (S. 611) ist in Kölnischen Urkunden ganz und gar nicht selten und braucht nicht geändert zu werden. Schließlich sei bemerkt: zahlreiche Urkunden lieben es, über das a ein kleines o, über o ein u, über y ein e zu setzen, wie Nr. 201. 343. 435. 443. 454 und 498. In allen diesen Fällen hat Ennen den einfachen Vocal gesetzt und jedes Mal durch einen oder mehrere Asterisken nach unten verwiesen, dadurch aber das Lesen recht unbehaglich gemacht. Warum denn nicht lieber å, ǒ, y̆ drucken, wie doch auch in den Quellen ů gedruckt ist, selbst in Wörtern wie dǔyssent, wo doch mehr als zweifelhaft ist, ob das übergeschriebene o der Aussprache des uy eine Schattierung zu geben vermag. Der Verleger, der das Werk so opulent ausgestattet hat, würde doch gewiß die fraglichen Typen auch noch beschafft haben. C. S—r.

Zeissberg, Heinrich, **Vincentius Kadlubek**, Bischof von Krakau (1208—1218, † 1223), und seine Chronik Polens. Zur Literaturgeschichte des 13. Jahrh. (Aus dem Archiv für Kunde österr. Geschichtsquellen.) Wien, 1869. Gerold's Sohn in Comm. (211 S. Lex.-8.) 1 Thlr.

So oft auch bisher der verbreitetste unter den mittelalterlichen Chronisten der Polen behandelt ist, so hat sich doch noch kein allgemein angenommenes Urtheil über ihn gebildet, die Urtheile schwanken zwischen Vergleichung mit Walter Scott und Erklärung für abgeschmackt und schwülstig, zwischen dem Preise seiner aufrichtigen Wahrheitsliebe und der Bezeichnung als Lügner und Betrüger. Der Verfasser der vorliegenden Abhandlung will nun auf dem Wege unbefangener Kritik und unter Veranschlagung von Ort und Zeit, welchen die Chronik entstammt, die Hauptfragen, um die es sich hier handelt, zur Entscheidung bringen.— In dem ersten Theile der Arbeit (bis S. 68) wird das Leben des Chronisten behandelt. Es ist nur weniges, was wir von den Lebensschicksalen dieses so bedeutenden Mannes erfahren, manche Kleinigkeiten kann der Verf. zu dem bisher Bekannten hinzubringen, manche falsche Ueberlieferung berichtigen. Der vielbesprochene Beiname des Chronisten bleibt aber auch jetzt noch unklar, nur soviel wird festgestellt, daß er gleichzeitig niemals vorkommt, sondern zuerst am Ausgange des 13. Jahrhunderts (Vincentius selbst stirbt 1223). Der zweite Haupttheil über die Chronik beschränkt sich fast ganz auf das erste Buch, welches die uralte Sagengeschichte des polnischen Volkes enthält, und für welches dem Verfasser der sogenannte Gallus als Quelle vorlag, und ist vornehmlich gegen den von A. v. Gutschmid erhobenen Vorwurf der Erdichtung und absichtlichen Fälschung gerichtet. Das Resultat, zu welchem der Verf. kommt, lautet dahin, „daß an den ... Kern echter Sagen sich (wie es die Richtung der Zeit mitbrachte) allerlei Geschmacklosigkeiten und gelehrter Unfug angesetzt hat, ja zum Theile zersetzend und umbildend in den Kern selbst eingedrungen ist." Sein Verhältniß zu Gutschmid's Urtheil über Vincentius bezeichnet er treffend, indem er den „Sauerteig", dessen „stete Beimischung das vorhandene Wahre verdorben hat", nur für einen „falschen" erklärt, während er nach Gutschmid's Auffassung ein „lügenhafter" ist. Wir stimmen diesem Endurtheil vollständig bei, und das um so mehr, als der Verf. sich auch fast überall volle Unbefangenheit gewahrt hat: „des Vincentius Darstellungsweise (der Dialog nämlich) ist nach unseren Begriffen geschmacklos"; sein gelehrtes Wissen ist nicht weit her; „an Umfang des historischen Wissens und an echt historischem Sinn steht er tief unter seinem Ordensgenossen Otto von Freisingen". — Als Hauptfehler der vorliegenden sehr gelehrten Abhandlung erscheint in unseren Augen, daß sie im Verhältniß zu den gewonnenen Resultaten viel zu breit angelegt, daß öfter viel zu weit ausgeholt ist. — Zu S. 173 bemerken wir in Betreff des erwähnten eigenthümlichen Bestattungsgebrauches bei den alten Preußen, daß die von Röpell nach späteren Quellen angeführte Sitte und die Erzählung Wulfstan's auf ein und dasselbe hinauskommen, denn der Letztere spricht nicht von den heutigen Esten, sondern von den Pruzen. K.—L.

Zeitschrift für Preuß. Geschichte u. Landeskunde. Hrsg. von P. Hassel. 7. Jahrg. Octoberheft.

Inh.: Wie stellen sich die Thaten Friedrich's II dar in der deutschen Literatur seiner Zeit, vornehmlich in der deutschen Dichtung? (Schluß.) — F. W. F. Schmitt, Land und Leute in Westpreußen. (Schluß.) — Recensionen, Kleinere Mittheilungen, Bibliographie.

Zeitschrift des Vereines für hamburg. Geschichte. N. F. 3. Bd. 2. Heft.

Inh.: W. Hübbe, das Weichbild der Stadt Hamburg nach der Urkunde vom 10. October 1258. — K. Koppmann, von den ältesten Spuren der Juden in Hamburg. — F. Wibel, Bericht über die Ausgrabung eines Heidenhügels bei Ohlsdorf. — J. F. Voigt, französische Trappistenmönche und Nonnen um 1800 in Lübeck und Hamburg. — Derſ., über einige alte im Pfarrarchiv zu Ochsenwärder bei Hamburg befindliche Urkunden, nebst Abdruck derselben. — Versammlungsberichte, Preisaufgabe, Statuten, Mitglieder-Verzeichniß.

Geographie. Karten.

Kiepert, Dr. H., **neuer Hand-Atlas über alle Theile der Erde.** Neue vollständig berichtigte Auflage. 10. Lief. Berlin, 1870. D. Reimer. (4 Karten.) 1 Thlr. 5 Sgr.

Ergänzungsblätter zu ... für die Besitzer der 1. Aufl. In 5 Liefgn. 4. Liefg. Ebend., 1870. (4 Karten.) 1 Thlr. 5 Sgr.

Da die in den obigen Heften enthaltenen Karten in der Mehrzahl dieselben sind, so scheint es angezeigt, sie unter einem zu besprechen. Nr. 9, Mitteldeutschland, umfaßt das Königreich Sachsen, die thüringischen Fürstenthümer, Anhalt ꝛc., reicht von Berlin bis Prag, von Göttingen bis Görlitz. Die neue Bearbeitung hat sich nicht bloß auf eine kleine Vergrößerung des Rahmens, auf die Richtigstellung von Grenzen, Eisenbahnen u. s. f. beschränkt. Es wurde von Prof. v. Eyb in München eine neue Terrainzeichnung geliefert, die wohl an kunstgerechter Ausführung die frühere in Schatten stellt, allein in Schärfe der Charakteristik hinter ihr zurückbleibt. Das massige Harzgebirge mit seinen schroffen Engthälern, das böhmische Mittelgebirge mit seinen zahlreichen Basaltkegeln, die sächsische Schweiz zeigen sich in zu abgeschwächter Form, und lassen ihre gewaltigen Unterschiede nicht genügend erkennen. Auch in Beziehung auf die Hydrographie wäre die Beibehaltung der Andeutung sumpfiger Landstriche längs den Flüssen zu wünschen gewesen, da auch sie zur Charakteristik des Bodens ihr Schärflein beitragen. — Die Karte der österr. ung. Monarchie (Nr. 12) erscheint zwar nur als berichtigt und mit einer neuen dem jetzigen Dualismus angepaßten Uebersicht der Kronländer versehen, allein diese Berichtigung ist weit umfassend, denn die Türkei mit den Fürstenthümern hat eine völlige Erneuerung erlitten. Daß auch im übrigen Theile mit Berichtigungen nicht gespart worden ist, braucht nicht erst bewiesen zu werden, und kann man der Karte keinen Vorwurf machen, wenn die Bevölkerungsausweise von der Zählung von 1869—70, die bisher nur sehr unvollständig veröffentlicht wurden, noch nicht benutzt werden konnten. Die Karte hat glücklicherweise eine Anordnung, daß die meisten Aenderungen (in der Classe von 5000, welche auf dieser Karte den Schluß bildet) nur eine Aenderung des Zeichens, nicht der Schrift bedingen. — Das Blatt Nr. 19a, Ostfrankreich, hat im Maße von 1 zu 1¼ Mill. eine Ausdehnung, daß, mit Einschluß des Nebenkärtchens, auch Nordfrankreich, ja selbst ein Theil von Südfrankreich in den Rahmen fällt. Seine Reichhaltigkeit ist dem Maßstabe angemessen und macht sie zu einer Uebersichtskarte des Kriegsschauplatzes höchst geeignet. Das Terrain ist richtig im Ausdrucke und im allgemeinen Verhältniß, die Auswahl und Signatur der Orte entsprechend. Die historischen Namen der alten Provinzen sind eingeschrieben, sehr zu Dank auch jene der Departements. Zu einer sonstigen Zeichen- und Schrifterklärung erübrigte kein Platz. Das Blatt ist eine sehr erwünschte Ergänzung zur Generalkarte des Atlas, welche durch ihre fast zu nüchterne Ausführung manche Wünsche unbefriedigt ließ.

Die Karte von Afrika (Nr. 33) ist ein ganz neues Blatt, das mit der älteren Bearbeitung kaum verglichen werden kann, da nicht bloß die neuen Entdeckungen im Innern einen Raum ausfüllen, der früher leer war, sondern auch die Terraindarstellung eine ausgedehnte und bessere ist, und überdies eine Nebenkarte die Capcolonie im Maße von 1 : 8 Mill. enthält, ein wichtiges Stück der Erde, das im alten Atlas nur sehr unvollkommen durch die Generalkarte des Erdtheils vertreten war. Der Autor ist nicht zu vorschnell in der Ausfüllung leerer Räume mit muthmaßlichen Combinationen, und man findet sehr zweckentsprechend unsichere Umrisse auf eine Weise angegeben, daß der Unterschied von den verläßlichen sogleich ins Auge fällt. Dieses Fernhalten von allem hypothetischen Zusammenhange läßt zwar eine Karte von Afrika aus Fragmenten zusammengesetzt erscheinen, bietet jedoch eben dadurch ein klares Bild von dem Stande unserer Kenntnisse. — Die Karte vom westlichen Nordamerika (Nr. 38) zeigt sich als im J. 1869 berichtigt, und unterscheidet sich nur gering von der aus dem J. 1867 herrührenden Auflage. Die schon befahrene Pacific-Eisenbahn ist auch hier nicht vollständig enthalten, da das Stück von der Salzseestadt bis zum Fort Brain noch fehlt. Im Bereiche des nördlichen Red-River, um das Fort Garry (Brit. Am.) vermißt man die bereits abgegrenzte Landschaft Manitoba, eine jener Regionen, welche der Cultur durch das Aufhören des Privilegiums der Hudsonsbaicompagnie erschlossen wurden. Man zählt in ihr bis nun vier Kirchspiele und mehrere Missionsstationen für die Indianerstämme.

Rechts- und Staatswissenschaft.

Cohn, Max., **de natura societatum juris Romani, quae vocantur publicae.** Dissertation. Heidelberg, 1870. (VIII, 72 S. 8.)

Wenn Jemand im Jahre 1870 eine Abhandlung der Oeffentlichkeit übergiebt, in welcher von juristischen Personen gehandelt wird, so kann man, ohne anspruchsvoll zu sein, von ihm verlangen, daß er die neuere Theorie von den juristischen Personen, welche an die Stelle der Personenfiction das selbständig existierende Zweckvermögen setzt, in den Kreis seiner Betrachtungen ziehe. Vielleicht wäre es auch keine Unbilligkeit, dem Verfasser einer Monographie über die sogen. publicae societates zuzumuthen, daß er die aufklärenden Untersuchungen, die Brinz über diesen Gegenstand bereits vor zwei Jahren in seinem Lehrbuche der Pandekten (S. 1009 ff.) anstellte, gelesen habe. Ohne diesen Ansprüchen gerecht zu werden, stellt sich der Verf. vorstehender Abhandlung auf den Standpunkt der starren Personentheorie und dociert von diesem aus, daß die sogenannten societates publicae der Römer keine Corporationen im gewöhnlichen Sinne der alten Theorie mit einem nicht den einzelnen Mitgliedern zugehörigen Vermögen gewesen sein können. Anstatt jedoch die Möglichkeit eines Mitteldinges zwischen dem strengen Corporationsbegriffe und der gewöhnlichen Societät in Betracht zu ziehen, gewinnt der Verf. aus jener an sich vollkommen berechtigten Negative sofort den Schluß, daß die sogenannten societates publicae, weil sie keine strengen Corporationen sein können, gemeine Societäten sein müssen. Wenn nun die Quellenzeugnisse sagen, daß den sociis vectigalium publicorum ausnahmsweise „corpus habere permissum est", so erklärt dies der Verfasser dahin, nicht als Theilhabern der societas vectigalium publicorum habe den sociis die Corporationsqualität zugestanden; es hätten vielmehr die Steuerpächter, namentlich in den Provinzen, besondere den Zünften analoge Standesvereinigungen gebildet, welchen das Corporationsrecht zugestanden sei. Welches der Zweck dieses Corporationsrechtes gewesen sei, weiß der Verf. dann allerdings

nicht zu ermitteln. Andere Quellenzeugnisse, welche von einer Succession des Erben an die Stelle des Erblassers in die sogenannte societas publica im geraden Gegensatz zur Unmöglichkeit solcher Nachfolge in die gemeine societas sprechen, werden vom Vers. in künstlicher Weise derartig gedeutet, daß sich ein Unterschied und eine Abweichung von den Grundsätzen der gewöhnlichen Societät nicht ergeben hat. Wer die Quellen unbefangen prüft, wird sich mit derartigen gewaltsamen Interpretationen nicht befreunden und daher auch die vom Verf. gewonnenen Resultate nicht billigen können. — t.

Luxemburger Weisthümer, als Nachlese zu Jacob Grimm's Weisthümern, gesammelt und eingeleitet von Hardt. 5. 6. Lief. Luxemburg, 1870. Bück. (III, S. 497—800. gr. 8.) compl. 4 Thlr.

Es macht uns besondere Freude, die Vollendung dieser werthvollen Ergänzung zu der großen, von Grimm begonnenen Sammlung deutscher Weisthümer anzeigen zu können. Sowohl der Hr. Herausgeber als der Hr. Verleger haben sich durch dieselbe ein bleibendes Verdienst um die deutsche Literatur erworben. Zweihundert, zum größten Theile bisher ungedruckte oder schlecht gedruckte Weisthümer sind mit großer Sorgfalt ediert und, soweit erforderlich, mit geographischen und sprachlichen Erläuterungen versehen. Der Druck ist bei weitem besser und übersichtlicher als in der Grimm'schen Hauptsammlung, was zum großen Theil der Abtheilung der einzelnen Weisthümer in numerierte Artikel, die stets mit einer neuen Zeile beginnen, zu danken ist. Unter den in der letzten Lieferung enthaltenen Rechtsaufzeichnungen sind hervorzuheben die von Meisenburg, Mersch, Möstroff, Moiry (14. Jahrh.), Mondorf, Oberdonwen, Olingen, Ouren, das sehr ausführliche Stadt- und Hofrecht von Remich von 1462, die Weisthümer von Rittersdorf, Sandweiler, Schengen, Schönfels, Ulflingen, Wiltz, Wormeldingen und Zolwer. Durch hohes Alter zeichnen sich aus die Rechtsaufzeichnungen von Montlibert von 1270 und 1273, von Niederkerschen von 1281, der Freiheitsbrief von Intagen von 1303, das Privilegium von Thionville von 1239, die Freiheitsbriefe von Vaux von 1294 und von Vianden von 1308. Alle diese alten Rechtsurkunden sind aber nur in sehr viel jüngeren Abschriften, in denen der lateinische Text in das Französische übersetzt ist, erhalten. --d.

Pfaff, Dr. Adam, Prof., das Staatsrecht der alten Eidgenossenschaft bis zum 16. Jahrhundert. Schaffhausen, 1870. Hurter. (2 Bll., 119 S. 8.) 18 Sgr.

Der Vorrede zufolge ist die Schrift aus einem Abschnitte der Hefte hervorgegangen, nach denen seit 14 Jahren das schweizerische Staatsrecht vom Verf. am Obergymnasium zu Schaffhausen gelehrt wird. Diesem Ursprunge entspricht die populäre, leicht verständliche Darstellungsart, die ebensowohl von historischen und juristischen Detailuntersuchungen wie von gelehrten Citaten frei ist. Dessenungeachtet beruht die Arbeit überall auf gründlicher und gewissenhafter Forschung und eingehender Kenntniß der umfangreichen Literatur der schweizerischen Rechtsgeschichte. Das Buch ist ein sehr empfehlenswerthes Hülfsmittel behufs leichter und zuverlässiger Information über die Entstehung und Entwicklung der Eidgenossenschaft. Zu bedauern ist, daß der Verf. nicht eine Inhaltsübersicht oder ein Ortsnamenregister beigegeben hat; indeß wird das Nachschlagen einigermaßen durch Marginalien erleichtert. --d.

Barth, Gust., Reg.-Rath, das königlich sächsische Preßgesetz vom 24. März 1870 geschichtlich und praktisch erläutert. Leipzig, 1870. B. Tauchnitz. (104 S. gr. 8.) 16 Sgr.

Dieser Commentar des neuen Preßgesetzes ist für den praktischen Zweck bestimmt und dient diesem Zwecke in einer gewiß Vielen willkommenen Weise. Der Verf. war zu dieser Arbeit durch seine unmittelbare Betheiligung an der Entstehung und Berathung des Entwurfs ganz besonders berufen. Dankenswerth ist, daß er nicht bloß einen großen Theil des umläufigen literarischen Materials, sondern auch die gedruckten Landtagsverhandlungen einer Anzahl einzelner Territorien für seine Arbeit verwerthet hat. Allenthalben regt sich neuerdings der legislative Trieb im Preßgebiete: auch hier sollen die Schranken immer mehr fallen, und die norddeutsche Gewerbeordnung d. J. 1869 hat in mancher Beziehung die Revision der bisherigen Preßgesetze nahe gelegt; eine gemeinsame Regelung der Preßverhältnisse für alle Bundesstaaten, welche auch vom Verf. als Wunsch hingestellt wird, wird nun bald in Angriff genommen werden müssen, nachdem die gemeinsame Nachdrucksgesetzgebung gelungen ist. Für diese allgemein deutsche Regelung bildet das gegenwärtige Sächsische Preßgesetz ein lehrreiches Vorstadium. Dasselbe hat den Standpunkt der Präventivmaßregeln aufgegeben und damit, nachdem früher schon die Censur beseitigt worden, nun auch das Cautionssystem entschieden fallen gelassen. Dagegen ist das System der vorläufigen Beschlagnahme, obwohl es von Manchen für unvereinbar mit dem einfachen Repressivsystem gehalten wird, innerhalb gewisser Grenzen, welche im Artikel 28 des Gesetzes selbst genau bezeichnet sind, aufrechterhalten. Sonst ist noch bemerkenswerth, daß in manchen Beziehungen die Zeitschriften einer abweichenden Behandlung unterstellt sind, z. B. darin, daß den Herausgebern die Pflicht auferlegt ist, unter Umständen Entgegnungen in ihre Zeitschrift (in gewisser Form und unentgeltlich) aufzunehmen, und daß fortan nur noch rücksichtlich der „nicht rein wissenschaftlichen, artistischen oder technischen Zeitschriften" die Pflicht besteht, ein Freiexemplar (an die zuständige untere Polizeibehörde) abzugeben. Auch rücksichtlich der Verantwortlichkeit für den strafbaren Inhalt des Preßerzeugnisses macht das Gesetz einen Unterschied zwischen Zeitschriften und anderer Literatur: die subsidiäre Mithaftung des Verlegers, Druckers, Verbreiters ist hier unter den Gesichtspunkt einer polizeilichen Ordnungsstrafe (im Gegensatz crimineller Haftung) gebracht und dies vom Verf. in angemessener Weise beleuchtet worden. Hier, wie in allen Principfragen, auf welche das Gesetz führt, hat sich der Verf. angelegen sein lassen, vorurtheilsfrei und unparteiisch das pro und contra zusammenzustellen und so viel Material mitzutheilen, als zur Bildung einer eigenen Ansicht des Lesers etwa hinreichen kann. Auch aus diesem Grunde empfiehlt sich das Buch dem Praktiker zum Gebrauch.

Schäffle, Dr. Alb. Eberh. Friedr., Kapitalismus und Socialismus mit besonderer Rücksicht auf Geschäfts- und Vermögensformen. Vorträge zur Versöhnung der Gegensätze von Lohnarbeit und Kapital. Tübingen, 1870. Laupp. (XVI, 732 S. gr. 8.) 4 Thlr.

Rosenkranz hat einmal von der Philosophie gesagt, sie habe zwei Aufgaben, einmal innerhalb ihrer Methode und ihrer Grenzen zu forschen, und daneben die großen Probleme der Menschheit neu zu fassen durch Kritik und neue Ideen, die Marksteine der Epochen des geistigen Lebens zu setzen; es läßt sich dasselbe von jeder Geistes-Wissenschaft, jedenfalls von den Staatswissenschaften sagen. Die referierende Kritik eines gelehrten Wochenblattes, wie das unserige ist, wird gegenüber den beiden Arten von literarischen Producten eine verschiedene Stellung einzunehmen haben. Detailuntersuchungen, Forschungen wird sie strenge nach Methode, Quellen ꝛc. prüfen; den Werken zweiter Art gegenüber aber wird sie, zumal wenn sie von den ersten Meistern der Wissenschaft stammen, nur aussprechen können, ob und in wie weit der Referent mit dem Autor übereinstimmt.

Ein Werk dieser Art ist das von Schäffle; es ist ein Werk der Kritik, aber zugleich der Ideen, der Gedanken; es ist das wissenschaftliche Glaubensbekenntniß eines geistreichen Gelehrten und bedeutenden Denkers über die praktisch wichtigsten Fragen seiner Disciplin, das sich stützt auf die Kritik der national-ökonomischen und socialistischen Zeitliteratur einerseits, auf die sämmt-

lichen früheren Arbeiten des Verf.'s andrerseits. Es ist das Beste, was — neben Stein und Hildebrand — die deutsche Wissenschaft über den Socialismus bis jetzt zu sagen wußte. Es steht insofern über den Werken der ebengenannten Autoren, als es die Kritik des Socialismus fortführt bis auf den heutigen Tag und als es die Kritik ergänzt durch die praktischen Vorschläge eines Neubaues der volkswirthschaftlichen Gesellschaft. Sowohl was die Kritik, als was die eigenen Ideen des Verf.'s betrifft, so kann Ref. in den Hauptpunkten nur freudig und unbedingt zustimmen; er bekennt sich zu denselben Grundanschauungen wie der Verf. und sieht in den theoretischen Ausführungen Schäffle's große und gesunde Fortschritte der wissenschaftlichen Auffassung, in den praktischen Vorschlägen die richtige Mitte zwischen dem Liberalismus des Manchesterthums und den unklaren Forderungen des Socialismus. Ueber Inhalt und Eintheilung des Werkes, das aus fünf gesprochenen zu 15 geschriebenen mit vielen Excursen versehenen Vorträgen vom Verf. umgearbeitet wurde, kurz folgendes.

Die ersten fünf Vorträge behandeln die Einleitung und die Entwicklung der maßgebenden wissenschaftlichen Grundbegriffe. Am werthvollsten scheint dem Ref. dabei die Erörterung des Werthbegriffs oder vielmehr der Nachweis, aus welchen Factoren sich der Werth zusammensetzt, und welche Rolle er als Regulator der gesammten Production spielt. Wir begegnen hier wie überall einer tiefen Auffassung, welche die entlegensten Causalzusammenhänge erkennt, welche hauptsächlich nirgends das gegenseitige Bedingtsein des materiellen Wirthschaftslebens durch die entsprechenden psychologischen und sittlichen Potenzen übersieht.

In dem 6—11. Vortrag wird der Socialismus und seine hauptsächlichsten wissenschaftlichen Vertreter einer eingehenden Kritik unterzogen. Besonders was Schäffle über Marx, Lassalle und Marlo sagt, ist beherzigenswerth. Marlo war bisher von der Wissenschaft förmlich todtgeschwiegen und doch ist er der gemäßigtste sowie nach seinen positiven Vorschlägen der productivste Socialist. Auch er leidet an mancherlei socialistischen Verirrungen, aber viele seiner Gedanken enthalten Keime einer gesunden socialen Reform, wie z. B. die in Bezug auf Stellung der Frauen in Bezug auf das Familienrecht u. s. w.

Die letzten vier Vorträge suchen nun die Grundlinien für den Neubau der Gesellschaft vorzunehmen durch eine Kritik der bestehenden wirthschaftlichen Verhältnisse. Der zwölfte Vortrag weist die Angriffe auf die heutige Werthbildung und die heutige Geldwirthschaft zurück, indem er zeigt, daß die Resultate des gegenwärtigen Werth- und Geldverkehrs immer noch viel besser seien, als jede Werthbildung bei einer socialistischen Organisation. Damit aber will der Verf. die Nachtseiten der heutigen Volkswirthschaft nicht leugnen. Im Gegentheil er knüpft gerade hieran eine Reihe von Schilderungen proletarischer Zustände nach den Berichten von Engels, Marx, Simon, Smith, Hunter ꝛc. Der dreizehnte Vortrag beginnt mit einer allgemeinen Morphologie der socialen und wirthschaftlichen Gesellschaft; d. h. er zeigt zunächst, welche Formen der Verbindung von Menschen zu socialen, politischen und wirthschaftlichen Zwecken möglich sind, und geht nun zu einer genauen Prüfung hauptsächlich der wirthschaftlichen Natur der einzelnen Formen und Verbindungen über. Er fragt, wo ist Freigebigkeit und freie Hingebung, wo ist die Gütergemeinschaft der Familie, wo die öffentliche Wirtschaftsführung durch den Staat am Platz. Er weist jeder Form dadurch ihre Stelle zu, daß er zeigt, von wo an andere Wirthschaftsformen entweder überhaupt oder nach bestimmten Cultur- und Bildungsverhältnissen einen größern Effect geben und geringere Uebelstände, die ja nirgends ganz fehlen, mit sich führen. Der vierzehnte Vortrag prüft in dieser Weise die capitalistischen Geschäftsformen, die Einzelunternehmung mit Lohnarbeitern, die Genossenschaft, die Actiengesellschaft. Was Schäffle hier sagt, gründet sich auf eine scharfe Beobachtung unseres modernsten wirthschaftlichen Lebens, behandelt Fragen, die einer wissenschaftlichen Bearbeitung bisher fast ganz entbehrt haben. Der fünfzehnte Vortrag endlich behandelt die Stellung des Staates zur socialen Frage, die Lohn- und die Bevölkerungsfrage. Ein Schlußwort faßt die Resultate zusammen.

Das volkswirthschaftliche Uebel unserer Zeit liegt auch nach Schäffle in der zu schroffen Vermögensungleichheit, in der zu starken Zunahme eines faulen Rentier- und eines besitzlosen Arbeiterstandes, in dem zu häufigen unredlichen wucherischen Erwerb. Die Beseitigung dieser Uebelstände ist das Ziel der socialen Reform. Die Mittel hierzu sind keine gewaltsamen und keine der Vergangenheit angehörigen. Im Allgemeinen stellt Schäffle den Satz voran: jede Form wirthschaftlichen Lebens ist da anzuwenden, wo sie paßt und den größten wirthschaftlichen Effect giebt; der Staat hat dabei einerseits die Rechtsschranken aufrecht zu erhalten, andrerseits jedem Keim jungen gesunden Lebens, der noch besonderer Pflege bedarf, seinen Schutz angedeihen zu lassen. Die Ausbildung des genossenschaftlichen Lebens erscheint Schäffle als die Hauptsache, die Hoffnungen, die er auf ein freies Gedeihen der Genossenschaften setzt, sind sehr große. Aber vorerst — das giebt er zu — ist und wird die capitalistische Unternehmung mit Lohnarbeitern die überwiegende Form des Geschäftslebens bleiben. Daher bleibt die Lohnfrage vorerst im Vordergrund. Schäffle plädiert für eine strenge Fabrikgesetzgebung, Gesundheits- und Wohnungspolizei, für einen Normalarbeitstag, ein Fabrikinspectorat; Ehe- und Niederlassungsfreiheit läßt er unangetastet, aber er verwirft das bestehende Armenrecht, verlangt dafür allgemeinen Versicherungszwang, Zwang gegenüber jedem sich verheirathenden Arbeiter, durch Versicherung für Wittwe und Kinder zu sorgen (ein Marlo entlehnter, wie Ref. scheinen will, sehr fruchtbarer Gedanke). Bessere Sorge für Schule und technische Erziehung, andere Stellung des weiblichen Geschlechts, der unehelichen Kinder sollen die Quellen des Proletariats verstopfen.

Außerdem legt Schäffle besondern Werth auf möglichste Beseitigung aller Staatsanleihen, weil durch sie das arbeitslose Rentierthum und die bloße Börsenspeculation genährt werde, und auf die Beseitigung der stehenden Heere. Die Großindustrie, die freie Concurrenz, das Grundeigenthum als solches, das Erbrecht sollen nirgends angetastet werden; dagegen sollen die indirecten Steuern verschwinden, das directe Steuersystem ausgebildet werden.

Das sind nur einige flüchtige Andeutungen über die Reformpunkte; der Werth von Schäffle's Ausführungen kann hierbei nicht zu Tage treten, da er gerade in der Detailerörterung der einzelnen Punkte liegt. Nicht durch irgend welche allgemeine Schablone soll ja nach Schäffle's und aller Vernünftigen Meinung geholfen werden, sondern durch sittliche gemeinsame Arbeit an allen Punkten, durch Belebung und Förderung alles Gesunden, durch Beseitigung alles Ungesunden.

Wenn Ref. schließlich versichert, daß er Schäffle's Werk für eine der bedeutendsten Erscheinungen auf dem Gebiete der deutschen Nationalökonomie des 19. Jahrhunderts hält, so kann er daneben doch nicht unterlassen zu bemerken, daß er in einzelnen Punkten anderer Ansicht ist, in andern eine andere Behandlung oder Auffassung für besser gehalten hätte. Es ist nicht nöthig hierauf weiter einzugehen; nur zwei Punkte seien erwähnt, ein sachlicher und ein formeller. Es versteht sich bei den ganz andern politischen Ansichten des Ref., daß er die fortwährenden Angriffe auf Alles, was Preußen, Norddeutschland oder gar Bismarck heißt, für sehr übertrieben hält. Was die Form betrifft, so ist bekanntlich die Sprache und Ausdrucksweise Schäffle's eine solche, die ihm schon sehr viele Feinde gemacht hat. Ref. kann aber den Tadel, den er von Fachgenossen schon oft hat aussprechen hören, nicht oder wenigstens nur sehr bedingt theilen. Schäffle's Sprache ist oftmals nicht leicht und nicht einfach, aber sie ist reich, prägnant,

oft glänzend; sie trägt viele Spuren der philosophischen Studien des Verf.'s an sich und wird darum oft etwas schwerer verständlich. So viel aber ist richtig, sie würde gewinnen, wenn die Fremdwörter und die neugebildeten Wörter nicht so gehäuft wären. Das Wort „Capitalismus" selbst, das auf dem Titel steht, hatte bisher in der deutschen Sprache kaum ein Heimathrecht. Ebenso wenig glücklich will es dem Ref. scheinen, wenn Schäffle das Charakteristische seiner Anschauungen nach dem Vorbilde Marlo's, der doch seine Leser mit einem entsetzlichen Galimathias von neugebildeten Worten plagt, mit dem Worte „Föderalismus" bezeichnet, dabei aber gleich hervorheben muß, sein ökonomischer Föderalismus habe mit der politischen Partei Oesterreichs, welche diesen Namen auf den Schild schreibt, gar nichts zu thun. G. S.

Zeitschrift für Gesetzgebung u. Rechtspflege in Preußen. Hrsg. von J. Fr. Behrend. 4. Bd. 5=6. Heft.

Inh.: J. Fr. Behrend, über die Haftung des Firmenerwerbers für die vor seiner Geschäftsübernahme unter dem Namen der Firma kontrahirten Passiva. — Schrader, Bemerkungen über das Verfahren bei Vernehmung von Zeugen und Sachverständigen im Civilprozesse mit bes. Rücksicht auf Hannov. Verfahren 2c. — Ders., über die Gesetzgebungsfrage: „Soll die Civiljury in den deutschen Civilprozeß eingeführt werden?" — R. Stieve, ist ein Bedürfniß vorhanden, die bestehende Gesetzgebung dahin zu ändern: „daß bei nothwendigen Subhastationen die Forderungen der Gläubiger, welche vor den verkaufenden Gläubiger eingetragen sind, durch die Subhastation nicht berührt werden, sondern unverändert stehen bleiben? — Brettner, über die Form der Bürgschaften der Ehefrauen für ihre Ehemänner nach neuestem Rechte. — Abert, ist der Vater verpflichtet, für das in seiner väterl. Gewalt befindl. Kind Prozeßkosten aus eigenen Mitteln zu bezahlen? Nach preuß. Landrecht beantwortet. — Rechtssprüche, Literatur.

Sprachkunde. Literaturgeschichte.

Benfey, Th., über die Entstehung und Verwendung der im Sanskrit mit r anlautenden Personalendungen. (Aus den Abhandlungen der K. Ges. d. W.) Göttingen, 1870. Dieterich. (71 S. kl. 4.) 24 Sgr.

In dem nachvedischen Sanskrit giebt es fünf dem Medium und Passivum angehörige Personalendungen, welche ein r enthalten, nämlich re ran rate rata ratâm. Die beiden ersten sind die regelmäßigen Endungen der dritten Pluralis im Perfectum und im Optativ, die drei letzten können nach der Angabe Panini's bei çî und vid anstatt der gewöhnlichen Formen ate ata atâm in der dritten Plur. des Praesens Imperfectums Imperativs auftreten. Die vedische Sprache dagegen begnügt sich nicht mit diesen fünf, sondern zeigt außerdem noch die verwandten: râm (neben ratâm) ranta ra und zu ran die Nebenform ram, auch sie Endungen der dritten Plur. und von medialer oder passiver Bedeutung.

Die vorliegende Abhandlung von Benfey bespricht die Entstehung und den Gebrauch dieser r-Suffixe. Der erste Abschnitt (bis S. 13) handelt von dem „formativen Verhältniß" der erwähnten Endungen zu einander. Sie werden alle — natürlich mit Ausschluß der imperativischen — in überzeugender Weise auf eine Grundform *rante zurückgeführt, wie denn auch schon Kuhn K. Z. 18, 401 gesagt hatte, daß in diesem Falle die sogenannte Verstümmelungstheorie nicht so ganz im Unrecht zu sein scheine. Dagegen stimmt Benfey, wie sich im zweiten Abschnitt (bis S. 31) zeigt, hinsichtlich der Erklärung des r nicht mit Kuhn überein. Während nämlich dieser an der Bopp'schen Ansicht festhält, wonach das r aus dem s der Wurzel as entstanden sein soll, erklärt Benfey diese früher auch von ihm gebilligte Ansicht jetzt für falsch. In ausführlichster Weise legt er dar, daß die Fälle des Ueberganges von s in r sowohl im Zusammenhange des Satzes, als im Compositum als im Wortinnern (z. B. jyotirmaya) anderer Natur sind, als der von Bopp und Kuhn angenommene. Er schreitet deshalb zu einer anderen Erklärung, indem er (im dritten Abschnitt bis S. 45) das r zwar auch von einem Verbum herleitet, aber nicht von as sondern von ar, für welches die Bedeutung „gehen" angenommen wird, woraus sich denn in der That das Passivum wohl erklären ließe. Nun steht es aber um die für ar von Benfey angenommene Bedeutung sehr schlecht. Das P. W. giebt „sich erheben" als Grundbedeutung an. Benfey sucht diese Aufstellung zu bekämpfen, wir glauben aber, daß er seine Uebersetzung der Stelle 1, 165, 4 gegen die seitdem erschienene Roth'sche (Z. D. M. G. 24, 302) selbst nicht wird halten wollen. Auch außerhalb des Veda giebt es keine beweiskräftige Stelle, welche für ar die Bedeutung „gehen" lieferte. Von Seiten der Bedeutung also unterliegt die Benfey'sche Erklärung schweren Bedenken. Aber nicht minder hinsichtlich der Form. Benfey versucht in dieser Beziehung den Nachweis, daß in der That die vorhin für die r-Suffixe postulierte Grundform rante als Praesens von ar in einer Stelle und ranta als Imperfectum von ar in zwei Stellen vorliege.

Es handelt sich dabei um drei Vedastellen, welche im P. W. sich nicht citiert finden, in denen aber rante und ranta von der Tradition auf ram zurückgeführt werden. An zwei von diesen drei Stellen hält Benfey die traditionelle Erklärung für allenfalls möglich, an der dritten hält er sie für entschieden verwerflich. Es ist sehr zu bedauern, daß Benfey sich gerade hier, an dem entscheidenden Punkte so außerordentlich kurz gefaßt hat, während er sich doch sonst in dieser Arbeit einer gewissen Umständlichkeit befleißigt. Er ist so kurz, daß er sich z. B. nicht einmal bewogen gefunden hat, seine eigene frühere der Tradition sich anschließende Uebersetzung der fraglichen Stelle (Glossar zum Sâmaveda S. 158) zu widerlegen. Wir gehen auf die Benfey'sche Interpretation des genannten Verses nicht ein, da wir hoffen, daß vielleicht einer unserer Vedenkenner sich bewogen finden wird, seine Ansicht darüber zu äußern, können aber nicht umhin zu bemerken, daß eine Form von zweifelhafter Bedeutung doch ein sehr schwaches Fundament für so weitgehende Combinationen ist.

Der vierte Abschnitt behandelt in dankenswerther Weise das Vorkommen der Formen mit r. Aus ihm sei nur eine Partie herausgehoben, welche entschiedenen Widerspruch herausfordert. Bei Gelegenheit des Suffixes ram nämlich, welches er aus *rant erklärt, stellt Benfey einen Nominativ mahâ'm von mahánt auf, der „bisher noch nicht erkannt ist". Wir prophezeien diesem neu erkannten Nominativ kein langes Leben, denn es ist zweifellos, daß mahâ'm nicht Nom. Sing. von mahánt, sondern der regelrechte Gen. Plur. des häufigen Adjectivums mah ist. Auch fehlen die Stellen, wo mahâ'm erscheint, nicht etwa im P. W., wie Benfey S. 58 behauptet, sondern stehen 5, 610 an der richtigen Stelle.

Die Fragen, um die es sich in der Benfey'schen Schrift handelt, sind sehr schwierig. Wir glauben, daß Benfey die Schwierigkeiten nicht gelöst hat, sind aber freilich selbst nicht in der Lage, etwas Besseres zu geben, sondern begnügen uns das bescheidene non liquet zur Geltung gebracht zu haben. D.lbr.ck.

Marquardt, Joh., observationes criticae in Cl. Galeni librum *περὶ ψυχῆς παθῶν καὶ ἁμαρτημάτων*. Leipzig, 1870. Hirzel. (2 Bll., 46 S. gr. 8.) 10 Sgr.

Daß der Text der Schriften Galen's in den bisherigen Ausgaben einer kritischen Sichtung und Begründung noch vollständig ermangelt, ist zwar genugsam bekannt; es ist aber immer anerkennenswerth, wenn durch eine Specialuntersuchung wieder einmal die Aufmerksamkeit auf das leider so vernachlässigte Gebiet der griechischen ärztlichen Literatur gelenkt wird. Deshalb haben wir das Erscheinen der vorliegenden kleinen Schrift mit Freuden begrüßt. Herrn Joh. Marquardt stand für seine kritischen Untersuchungen eine Collation des Laurentianus 74, 3 von der kundigen Hand eines Wilmanns und Hinck zu Gebote.

Auf dieser Grundlage versucht er den Anfang der oben bezeichneten Galenischen Schrift neu zu constituieren, nachdem er vorher mehrere schwierige Stellen einer eingehenden Behandlung unterzogen hat. Am Schluß folgt zu dem nicht edierten Theile des griechischen Textes eine Auswahl von abweichenden Lesarten derselben Handschrift. Mit richtigem Takte hat der Verf. den Weg erkannt, auf welchem einem guten Theile der argen Verderbnisse beizukommen ist. Zunächst kommt in Betracht, daß die Schrift in außerordentlich reichem Maße interpoliert worden ist. Einige dieser fremdartigen Zusätze sich glücklich beseitigt worden. Außerdem leidet der Text auffallend an Verstellung der Worte, so daß man annehmen muß, es sei eine frühere nachlässig geschriebene Handschrift durch Randergänzungen aus einer anderen besseren Handschrift vervollständigt worden und diese Marginalien dann zum Theil an falscher Stelle in unsern Text gekommen. Doch ist in diesem Punkte große Vorsicht anzurathen; wahrscheinlich werden noch viele Lesarten dieser Art sich als Interpolationen entpuppen. Die dritte Quelle von Verderbnissen liegt in den Abbreviaturen der Endsilben, eine Schreibweise, welche in dem Laurentianus, obgleich er dem 12. Jahrh. angehört, durchaus überwiegt und auf ziemlich alter Tradition zu beruhen scheint. Durch Beobachtung dieser Eigenthümlichkeit ist es dem Verf. gelungen, mehrere Stellen trefflich zu emendieren. Auch hat er nach Vorgang seines Vaters das sinnlos zu *ὅτι* verderbte Compendium für *ἡμέρα* an einigen Stellen richtig erkannt. Im übrigen wäre es unbillig, vollkommene Sicherheit in der kritischen Behandlung zu verlangen oder wegen einzelner Versehen, welche sich finden, das Verdienstliche der Arbeit ins Dunkel zu stellen. So ist S. 27, 9 die Conjectur *ὑπάρχοι* ungriechisch und dafür *ὑπάρχει* herzustellen. Gleich darauf steht im Texte *τὸ πλακουντοφαγεῖν* und in der Adnotatio ist dazu bemerkt, daß dies Conjectur des Herausgebers sei, es fehlt aber die Angabe der Lesart des Laurentianus und der früheren Ausgaben, nämlich *πλακοῦντα φαγεῖν*. Uebrigens ist der ganze Zusatz *ὥσπερ οὐδὲ τὸ πλακοῦντα φαγεῖν ἀκυρώτερον* (so der Laur.) höchst wahrscheinlich ein Glossem. Zu S. 26, 5 sei hier die wohl zweifellose Verbesserung *κοινῇ δ' ἀμφότερα καὶ γενικώτερον σημαινόμενα* beigefügt. Bald darauf Z. 18 steckt in dem verderbten *λόγου* (*καὶ διὰ λόγου* m. 2) vielleicht ein ursprüngliches *καθόλου*, und Z. 23 ist sicher *ὑπειλήφασιν* statt *ἀπειλήφασιν* herzustellen. Auf derselben Seite Z. 12 fehlt nach *καγὼ* nicht nur das Verbum finitum, sondern außerdem wahrscheinlich noch ein ganzer Satz, der die Vermittelung mit dem nächstfolgenden Gedanken bildete.

Landau, Marcus, **die Quellen des Decamerone**. Wien, 1869. Prandel. (VI, 158 S. gr. 8. u. 1 Tabelle.) 24 Sgr.

Der Verf. hat zwar, wie er in der Vorrede mittheilt, als „am äußersten Rande des deutschen Culturgebiets lebend" (zu Brody in Galizien) auf manche literarische Hülfsmittel verzichten müssen — und dies wiegt allerdings bei einer derartigen Arbeit gerade ziemlich schwer —, aber seine Leistung bleibt doch immerhin eine sehr anerkennenswerthe und förderliche. Als Gegenstück dieser Schrift wird uns eine andere „über die Nachfolger und die Nachahmer des Decamerone" in Aussicht gestellt. Da nun aber in sehr vielen Fällen es unentschieden gelassen werden muß, ob die Uebereinstimmung als Nachahmung, als Benutzung einer und derselben Quelle (als was z. B. die Episode vom Zahnausziehen Malespini II, 95=Decam. VII, 9?) oder als zufällig (so erscheint uns die Aehnlichkeit zwischen Decam. VI, 10 mit der Erzählung der Çukasaptati) zu betrachten ist, so dürfte diese Trennung ebensowenig zweckdienlich sein, wie die Eintheilung der vorliegenden Schrift in Orientalisches, Französisches, Italienisches, Christliches, Antikes, Historisches, wegen der so mannigfachen Verpflanzungen, Umgestaltungen, Zuthaten und Verknüpfungen und wegen unseres noch keineswegs allzuklaren Einblicks in den genealogischen Zusammenhang. Auf jeden Fall machen sich lästige Wiederholungen nöthig und die beigefügte Uebersicht der besprochenen Novellen hilft diesem Uebelstande nicht gänzlich ab. Das Wesentlichste bleibt ja doch, eine Erzählung durch alle ihre verschiedenen Phasen hindurch zu verfolgen und, wenn Zug um Zug sich wie in Nebelbildern abändert, zu untersuchen, in welchem Zusammenhang die einzelnen Veränderungen zu einander stehen und in wiefern sie durch nationale (oder religiöse) Anschauungen bedingt sind. So ist z. B. von Dec. II, 9 die älteste Fassung: a) Zaubermittel zur Erkenntniß der ehelichen Treue, b) des Mannes Rühmen von der Tugend seiner Frau, c) die listige Vereitlung des Verführungsversuchs (Somadeva, Tutinameh, Gasta Rom.). Zunächst wird nun b) zur Wette (Bandello). Die Folge davon ist, daß der echt orientalische Zug a) schwindet und an seine Stelle die Verpflichtung des Verführers tritt, seinen Sieg durch Kennzeichen zu bestätigen (altwalisisch, neugriechisch, Ruprecht von Würzburg, Jakob Ayrer). Endlich wird auch der Zug c) in echt christlichem Sinne abgeändert, indem die Frau nicht mehr die Ueberlistende, sondern die mit Erfolg Verleumdete und hart Geprüfte ist und theilweis Anklang an die Genovevasage stattfindet (franz. Roman, Decameron u. s. w.). Nach dem oben Gesagten kann es nicht unsere Absicht sein, Nachträge zu geben; nur hätte der Verf. auch die ihm bekannten Hülfsmittel hie und da etwas mehr benutzen können, so v. d. Hagen's Gesammtabenteuer XLII zu II, 2; XIV zu III, 3; XIII und XIV zu IV, 8; XXVI zu VII, 3; XXVII zu VII, 7. S. 115 mußte erwähnt werden, daß die Vision im Lai del trot auch im Dialogo d'amore sich vorfindet. Hier erscheinen drei Züge von Frauen: diejenigen, welche liebten, wie sich's gebührt, diejenigen, welche mit ihrer Liebe verschwenderisch umgingen, und diejenigen, welche ihre Liebe Niemandem zu Theil werden ließen; diese letzten reiten, erbärmlichen Ansehns, auf elenden Mähren. Die Moral, die Filaterio aus dieser Vision zieht: Adesso son certo che la donna, udendo questo e spaurita dalle pene, confortata da tanta amenità, dirà volere porsi nel palazzo d'amore alla meridional porta, läßt deutlich den Zusammenhang mit Dec. V, 8 erkennen. Die Vermuthung, daß Boccaccio die Idee zu seiner Rahmenerzählung, die im Charakter durchaus von den orientalischen verschieden sei, einem antiken Dichter, etwa Ovid, verdanke (S. 101 fg.), spricht an, doch eher schwebte ihm wohl noch die Form der provenzalischen Liebeshöfe vor; jedenfalls waren die Ansätze zum Decameron, die sich im Filocopo und im Ameto zeigen, zu berücksichtigen. Daß Calandrino ebenso wie Falstaff nicht nur Ziel des Witzes, sondern auch selbst witzig ist, dürfte kaum zu behaupten sein (S. 120); er wird als durchaus einfältig geschildert und nur die Worte IX, 5: per certo, sozio, io m'avveggio che io so meglio che altro uomo far cid che io voglio u. s. w. sind im Falstaff'schen Tone gesprochen. Wir bemerken noch, daß dieser Schrift eine sehr nützliche tabellarische „Uebersicht über die in den wichtigsten Bearbeitungen der Sieben Meister enthaltenen Erzählungen" angehängt ist. Der Verf. ist mit einem größeren Werke, der Biographie Boccaccio's, beschäftigt; wird es ihm gelingen, ohne neue Urkunden, nach Baldelli und Witte Wesentliches zu leisten und besonders über die Chronologie der ersten Periode Boccaccio's mehr Licht zu verbreiten? Schdt.

Der Schriftwart. Hrsg. von K. Eggers. 4. Jahrg. Nr. 9 u. 10.

Inh.: Lehmann, über die Entstehung der römischen Zahlzeichen. — L. Geiger, über deutsche Grammatik als Lehrgegenstand an deutschen Schulen. 2. 3. 4. — Fortsetzung und Schluß der Besprechung des „Panstenographikon". — Zeitung. — Statistisches.

Pädagogisches Archiv. Hrsg. von W. Langbein. 12. Jahrg. Nr. 9.

Inh.: Excurse zu Vineta und Valnatoke. — Campe, Beiträge zur Stilistik 3. Das Allgemeine und das Individuelle im Stile. — Ueber die Vereinfachung des Lehrplans der Realschulen (Posener Directorenconferenz). — Beurtheilungen u. Anzeigen, Pädag. Zeitung.

---

* *

Vermischtes.

Jahresbericht der Handelskammer zu Leipzig. 1867 und 1868. Leipzig, 1869. Hirzel in Comm. (VIII, 144 S. Lex.-8.) 10 Sgr.

Dem etwas verspäteten Bericht folgt hier ein sehr verspätetes Referat; da indeß ein verspätetes Lob besser ist als gar keins, so nehmen wir nicht Anstand, unsere Anerkennung über den vorliegenden Jahresbericht auch jetzt noch auszusprechen. Die Eintheilung des Stoffes ist den Interessenten aus früheren Jahrgängen bekannt; welche Verbesserungen im Einzelnen stattgefunden haben, ist Ref. anzugeben augenblicklich nicht im Stande, da ihm kein Exemplar des vorigen Berichts zur Hand ist; es genügt aber zu sagen, daß der Theil, welcher die thatsächlichen Verhältnisse beleuchtet (der Abschnitt A enthält: Ansichten, Gutachten und Wünsche), eine so gut, wenn auch wegen Materialmangels nicht überall gleichmäßig ausgeführte Skizze der Leipziger Verkehrsverhältnisse und Handelsbeziehungen giebt, daß wir deren Lectüre Kaufleuten wie Nationalökonomen nur empfehlen können. Eine Beurtheilung im Einzelnen würde uns zu weit führen, dafür möchten wir aber hier einen auf alle sächsischen Handelskammerberichte bezüglichen Wunsch auszusprechen uns erlauben: Wäre es nicht möglich, daß sich die Handelskammern über eine gleichmäßige Form und Behandlung ihrer Berichte verständigten, mit dem ausgesprochenen Zweck, für Sachsens Handel und Industrie ein gleichmäßiges und leicht zusammenstellbares statistisches Material zu schaffen, welches als zuverlässige und bequeme Grundlage für weiteres volkswirthschaftliches Forschen dienen könnte? Wir verhehlen uns nicht die Schwierigkeiten, welche aus der Verschiedenheit der Physiognomie der Handelskammerbezirke für die angedeutete Aufgabe erwachsen, glauben aber doch, daß die Sache wohl des Versuches werth wäre. Das vorzügliche Material, welches jetzt namentlich die Chemnitzer und Leipziger Handelskammer liefern, und das, durch die gemeinsame Arbeit angespornt, dann auch die andern Bezirke liefern würden, könnte erst dann zur rechten Verwerthung und weiteren Verarbeitung kommen. Vielleicht ist es dem Literar. Centralbl. dann auch durch Zusendung aller Handelskammerberichte ermöglicht, eingehendere und interessantere Referate über den Gegenstand zu liefern.

Almanach der kais. Akademie der Wissenschaften. 20. Jahrg. 1870.

Inh.: Erlässe und Zuschriften. — Personalstand. (Juli 1870.) — Verzeichniß der Institute, welche die Druckschriften der Akademie erhalten. — Preisausschreibungen. — Jg. L. Lieben'sche Stiftung. — Freiherr A. v. Baumgartner'sche Stiftung. — Die feierliche Sitzung der Akad. am 30. Mai 1870. (Eröffnungsrede des Curator-Stellvertreters pp. A. v. Schmerling; Bericht des Generalsecretärs A. R. v. Schrötter und der Classen-Secretäre; Nekrologe von Franz Unger und Josef Redtenbacher; Verkündigung der Zuerkennung zweier Preise für die Entdeckung teleskopischer Kometen vom J. 1869; Vortrag von E. Hering über das Gedächtniß als eine allgemeine Function der organisirten Materie.)

Schulprogramme.

Meißen, Afrania (Festschrift zum 25jährigen Amtsjubiläum des Rectors pp. L. Th. Fr. Franke, 27. Nov.), O. Kreußler: observationes Theocriteae (14); Zur Chronik von St. Afra in den Jahren 1845—1870, sammt vollständigem Schülerverzeichniß. (S. 15—70. 4.)

Monatsschrift f. Geschichte u. Wissenschaft des Judenthums. Hrsg. von Z. Frankel, fortgef. von H. Graetz. 10. Heft. October. (Verspätet.)

Inh.: M. Brann, Biographie Agrippa. 2. — Ad. Neubauer, Joseph ben Aqnin. (Schl.) — P. Bloch, die zweite Uebersetzung des Saadianischen Buches „Emunoth wedeoth". — J. Perles, etymologische Studien zur Kunde der rabbinischen Sprache u. Alterthümer. (Forts.) — Güdemann, die Gegner Hartwig Wessely's.

Zeitschrift des Ferdinandeum für Tirol und Vorarlberg. Hrsg. von dem Verwaltungs-Ausschusse desselben. 3. Folge. 15. Heft.

Inh.: I. Geschichtl. Abtheilung: J. Ladurner, Veste u. Herrschaft Ernberg. — L. v. Hörmann, mythol. Beiträge aus Wälschtirol mit einem Anhange wälschtirol. Sprichwörter u. Volkslieder. — II. Naturwissenschaftl. Abtheilung: A. Kerner, novae plantarum species Tiroliae, Venetiae, Carnioliae, Carinthiae, Styriae et Austriae. — Val. v. Aichinger, Beiträge zur Kenntniß der Hymenopteren-Fauna Tirols. — Joh. Lenz, Verzeichniß von Pflanzen in Patznaun.

Baltische Monatsschrift. N. F. 1. Bd. September-October.

Inh.: Die Frauenbewegung in Deutschland. — Winkelmann und Reinhold v. Berg. — Das Oberammergauer Passionsspiel im Jahre 1870. — Correspondenzen, Notizen.

Altpreuß. Monatsschrift. Hrsg. von R. Reicke und E. Wichert. 7. Heft. Oct.-November.

Inh.: W. Pierson, litauische Aequivalente für altpreuß. Wörter. — Ad. Rogge, das Amt Balga. Beiträge zur Geschichte des Heiligenbeiler Kreises. (Forts.) — C. Parey, die Weichselniederungen vor und nach der Eindeichung. — Kritiken u. Referate, Mittheilungen und Anhang.

Militärische Blätter. XXIV. Bd. 4. Heft.

Inh.: Kurze Uebersicht des Feldzuges von 1870 vom 2. Sept. bis 1. Oktober. — Paris. — Metz. — Hannoversche Regimenter im Feldzuge 1870. — Streifzüge im Gebiet der Sattelkunst. — Präliminar-Friedensschluß zwischen Brasilien und Paraguay. — Die taktischen Formen des österr. Infanteriebataillons. — Ueber Brigadebatterien, ein Beitrag zur zukünftigen Taktik der Feldartillerie. 3. — Die längsten und schnellsten Märsche aller Zeiten. 2. — Literatur, Kleine Mittheilungen.

The Academy. Nr. 14.

Inh.: General Literature and Art: Bottrell's Traditions and Hearthside Stories of West Cornwall. — Hannah's The Courtly Poets. — Coppée's Premières Poésies, Poëmes Modernes. — Barlow's On the Vernon Dante. — O'Shaughnessy's An Epic of Women and other Poems, and Payne's The Masque of Shadows. — Bernhard ten Brink's Studies on Chaucer. — Theology: Thayer's and Moulton's Translations of Winer's New Testament Grammar. — Plumptre's Biblical Studies and Küper's The Prophecy of the Old Covenant. — Recent Works on the New Testament. — Science and Philosophy: Lubbock's Prehistoric Times and The Origin of Civilization, and Tylor's Researches into the Early History of Mankind (and Notice). — Petermann's Gulf Stream, and Croll's Ocean Currents. — History and Archaeology: Bachofen's Story of Coriolanus. — Henry VIII. and „the Eastern Question". — Gatty's Hallamshire. — Church's Saint Anselm. — Oriental and Comparative Philology: Norris's Assyrian Dictionary. — Field's Hexapla. — Wright's Arabic Reading-Book. — The Moabite Stone. — Classical and Modern Philology: Jebb's The Characters of Theophrastus. — Studemund's The Fragments of Plautus' Vidularia. — Thomsen's Influence of the Germanic Languages on those of Finland and Lapland.

Die Grenzboten. Red.: A. Dove. Nr. 49.

Inh.: Thorwaldsen u. die neuere Bildnerkunst. — Ein Strike aus deutscher Vorzeit. — Handels-Hochschulen in den Hansestädten. — Die Bildung der sächs. Landarmenverbände. — Kriegsbericht: Die Stellung der Heere u. die deutsche Verfassung. — Neue archäolog. Literatur.

Allgem. Zeitung. Beilage. Nr. 324—330.

Inh.: Das deutsche Reich u. das Oesterreich. — Gustav König, von Ebrard. — Das erste u. das letzte Concil. — Die neuen Plebiscite in Frankreich. — Zur Stimmung in Oesterreich. — China u. Japan. — Neutralitätsbriefe aus Oesterreich. 5. — Thomas Carlyle über den Krieg. — Briefe aus u. an Süddeutschland. (3. Schluß.) — Zeitbetrachtungen. — Dichterjubiläen in absteigender Linie. — Bazaine und Changarnier. — Zwei Polen in Weimar 1829. — Adolf Böttger. (Nekrolog.) — Die Form der Vereinigung von Elsaß-Lothringen mit Deutschland. — Das bayer. Civilrecht. — Musikalische Erscheinungen für den Weihnachtstisch. — Der Quirinalische Palast.

Wissenschaftl. Beilage der Leipz. Zeitung. Nr. 96 u. 97.

Inh.: Drei Vorträge zu höherer Kunstkritik von Herm. Dalton. — Die Legendendichtung „Der Väter Buch". — Lieder u. Balladen, von Adolph v. Berlepsch. — Sixtus der Fünfte, von Freih. v. Hübner. — Vom kgl. Hoftheater in Dresden. — Kürzere Besprechungen.

Beilage des K. Preuß. Staats-Anzeigers. Nr. 48.

Inh.: Chronik des deutsch-franz. Krieges 1870. — Der Krieg im Munde des deutschen Volkes. — Gesetzgebung des Norddeutschen Bundes u. des Zollparlaments. 2. — Deutsche Kolonisation in Palästina. — Die Rüppell-Stiftung in Frankfurt a. M.

Siebenbürgisch-deutsches Wochenblatt. Nr. 47.

Inh.: Wochenschau. — Die Stellung Oesterreichs zur russ.-türk. Frage. — Zur Frage der adeligen Mauthfreiheit. — Aus dem Nösnergau. (Schl.) — Correspondenzen aus Pest u. Wien. — Graf Bismarck. (Schl.) — Die culturhistor. u. volkswirthschaftl. Bedeutung des siebenbürg. Eisenbahnnetzes. — Reisebericht aus dem Mittellande. (Forts.) — Zur Förderung des Obstbaues. — Verschiedenes.

Illustrirte Zeitung. Nr. 1431.

Inh.: Thiers. — Kriegschronik. Wochenschau ꝛc. — Der St. Nikolaustag. — Das 13. Husarenregiment bei Beaumont. — Ordensverleihung in Versailles. — F. C. Petersen, Paris im Eisengürtel des deutschen Heeres. — Humoristisches aus dem Kriegerleben. — Die Torpedolegung. — Aug. Reinhardt, vor Pfalzburg.

Sonntagsblatt, hrsg. von Fr. Duncker. Nr. 40—43.

Inh.: E. Wichert, Advokatenbriefe. — R. Löwenstein, der gefangene Kaiser. — Feldpostbriefe vom Kriegsschauplatze. — K. Braun-Wiesbaden, die Wilhelmshöhe bei Kassel. — Der Kronprinz von Preußen. — Verrücktes und Verwuchtes. — W. Lackowitz, der Fall von Metz im J. 1552. — W. Angerstein, dem Vaterlande wiedergewonnen. (Straßb. Münster.) — G. Karpeles, der Justizminister der franz. Republik. — Unter dem rothen Kreuz. 4. — Platner, die Preußen vor Paris im J. 1814. — W. Angerstein, wie man Festungen belagert. — C. Sterne, das Sanitätswesen im Kriege. — Lose Blätter.

Deutsche Turnzeitung. Nr. 47—49.

Inh.: Chronik des deutsch-franz. Krieges vom 8. bis 29. Novbr. — K. Wassmannsdorff, eine Turn- u. Wasserfahrt der Züricher nach Straßburg. (Schl.) — F. Goß, A. F. Bohme †. — Platform u. Statuten des Nordamerik. Turnverbandes. 1870—72. — H. Goldner, über Feuerwehrapparate. — Officielle Mittheilungen: 20. Uebergabe von Metz. 21. Paris. 22. Der Sturm auf Le Bourget. 23. Die Einnahme von Schlettstadt u. Neu-Breisach. 24. Die Einnahme von Dijon. 25. Uebersicht. — Kleinere Mittheilungen.

Blätter f. liter. Unterhaltung. Hrsg. v. Rud. Gottschall. Nr. 49.

Inh.: R. Gottschall, Voltaire, Strauß u. Renan. — R. Andree, Alaska. — Episch-lyrische Dichtungen. — Feuilleton: Netrologe. — Bibliographie.

Europa. Nr. 49.

Inh.: Auf der Flucht aus Paris. — Einer der Letzten. — Der „Sommernachtstraum" auf der deutschen Bühne. — Figuren und Vorstellungen des Aberglaubens. — London im November 1870. — Chronik: Literatur, Kunst, Musik, Theater.

Gartenlaube. Nr. 49.

Inh.: E. Werner, Hermann. (Forts.) — F. W. Heine, vor dem Fort Nogent bei Paris. — Bock, Schulkinderkrankheiten oder Schulkrankheiten? 5. Schwerhörigkeit des Schulkindes. — L. Steub, eine Zillerthaler Sängerfamilie. (Forts.) — L. Pletsch, ein Hauptquartier auf dem Marsch. — W. v. Hillern, aus eigener Kraft. (Forts.) — Blätter und Blüthen.

Daheim. 1871. Nr. 10.

Inh.: Eine Vorpostenüberraschung. — Auf falscher Fährte. (Forts.) — G. Hiltl, der Artillerist. — H. Blum, eine Nacht auf Feldwacht unter den Kanonen des Mont Valérien. — Am Familientische.

Westermann's Monatshefte. November.

Inh.: W. Jensen, Minatta. (Forts.) — Ida v. Düringsfeld, der Mai in Belgien. — K. Braun-Wiesbaden, die deutsche Küche. (Forts.) — F. v. Hohenhausen, berühmte Liebespaare. N. Folge. 2. — H. Eggering, historische Entwicklung der Weltansicht. — A. Vogel, Spectralanalyse u. Praxis. — R. Hartmann, die Steppengebiete Nordafrika's. (Forts.) — Trapezunt, die Kaiserstadt am pontischen Gestade. — Fort Yuma am Colorado. — M. B. Lindau, romische Skizzen: Auf den Bergen. — La Mara, Gioachimo Rossini. — Neuestes aus der Ferne, Literarisches.

Buch der Welt. 1871. Nr. 19.

Inh.: Berth. Auerbach, Mummenwetzen. Novelle. — F. Pflug, die Schlachten um Metz. — Derf., der Bauernkaiser. Hist. Roman. (Forts.) — Ludw. Walesrode, der Einzug einer Mitrailleuse in Stuttgart. — G. Hiltl, um Thron und Leben. Histor. Roman. (Forts.) — Aus allen Welttheilen.

Allgem. Militär-Zeitung. 45. Jahrg. Nr. 41—44.

Inh.: Das Hinausziehen der Kriegsoperationen. — Die deutsche und französische Kriegskunst. — Das französische Kriegsmaterial. — Militärische Briefe vom Kriegsschauplatz. 9—14. — Das Feldbarackenlazareth im großherzoglichen Hofjagdrevier bei Darmstadt. — Die Vermehrung der Kriegsschauplätze. — Die Schlacht bei Sedan. — Ist den bedeutenden Offizietsverlusten im Kriege vorzubeugen? Erwiederung. — Das Herannahen der Krisis. — Die Krisis. — Die Belagerung von Paris. — Nachrichten.

Serapeum. Hrsg. von Rob. Naumann. Nr. 18.

Inh.: H. Ratjen, Handschriften der Kieler Universitätsbibliothek und zwar Abtheilung I, die in Sprach-Beziehung Interesse haben. — E. Weller, weltliche Lieder- u. Gedichtsammlungen. (Forts.) — Anzeigen von F. L. Hoffmann.

Intelligenzblatt Nr. 18. Zwei Anzeigen aus dem Polybiblion. — Uebersicht der neuesten Literatur.

Berliner Revue. 63. Bd. 7. Heft.

Inh.: Wochenschau. — A. Freih. v. Wolzogen, das Passionsspiel im Oberammergau. — Die Preuß. Centralbodencredit-Actiengesellschaft zu Berlin. 1.— Zu Frankreichs innerer u. äußerer Politik. 2. — Die Naturlehre des Staates behandelt von C. Frantz. 2. — Die Gewerbesteuer in Preußen. 2. — Literarisches.

Das Ausland. Nr. 48.

Inh.: Cuthbert Collingwood über die atlant. Krautwiesen u. ihre Bewohner. — R. F. Appun, Fische und Fischfang in Britisch-Guayana. (Forts.) — Die nächste Verfinsterung der Sonne am 22. December. — Der Obsidian und seine alterthüml. Verwendung in Mexico und Peru. — v. Wrede's Wanderungen in Hadhramaut (Süd-Arabien). — Die britische Kriegsmacht. — Miscellen.

Ausführlichere Kritiken

erschienen über:

Arehinard, hist. de l'instruction publ. dans le c. de Vaud. (Von O.: N. Zürcher-Z. 581.)

Arendt, Lehrbuch, und: Organisation. (Von A. Rau: N. Rep. f. Pharm. 19, 11.)

Bergmann, resumé. (Von Th. Benfey: G. g. A. 44.)

Braun, Gemälde der moh. W. (Von A. Müller: Bl. f. l. U. 48.)

Buchholz, Pindar u. Aesch. (Von L. Kühnast: Päd. A. 9.)

Cafselmann u. Frederking, Lehrbuch der Pharmacie. (Von L. R.: Pharm. Z. f. Rußl. 15 f.)

Dillmann, Hiob. (Von Prof. Dr. Schulze: A. lit. Anz. VI. 3 f.)

Droßbach, Erkenntniß. (Von J. Frauenstädt: Bl. f. lit. U. 48.)

Durdik, Leibnitz u. Newton. (Desgl.)

Frank, Richtung von Pflanzentheilen. (Von R.: Bot. Z. 47.)

Frantz, Naturlehre d. St. (Berl. Revue 63, 6 f.)

Füller, Daniel. (Von E. E.: Z. f. luth. Th. 1 S. 81.)

Güntz, Syphilis. (Von Dr. J. B. Ullersperger: Aerztl. Intell.-Bl. 43.)

Hagen, Studien. (Von L.: A. lit. Anz. VI. 3.)

Hinschius, Kirchenrecht. (Th. Jahresb. 4 S. 783.)

Hoffmann, Deutschland und Europa. (Von Str.: Z. f. luth. Th. 1 S. 198.)

Keil, Daniel. (Von A. Kö.: Ebd. S. 107.)

Kranichfeld, Daniel. (Von Ke.: Ebd. S. 93.)

Lamprecht, Hebr. 1. (Von Ko.: Ebd. S. 156.)

v. Lichtenfels, Fragen. (Von Behrend in Z. IV. 5-6.)

Lünemann, Hebraerbrief. (Von Ko.: Z. f. luth. Th. 1 S. 156.)

Marahrens, Handbuch. (Annalen d. Typogr. 70—73.)

Noack, Gesch. Jesu. I. (Von Dr. Brandes: G. g. A. 45.)

Otto, pract. Theologie. II. 2. (Th. Jahresb. 4 S. 787.)

Petermann, Golfstrom. (Von A. Mühry: G. g. A. 44.)

Plath, Missionsstudien. (Von F. Brandes: Ebd. 45.)

v. Polenz, Calvinismus. V. (Von Str.: Z. f. luth. Th. 1 S. 187.)

Proceedings of the Amer. pharmac. association. (Von Th. Husemann: G. g. A. 45.)

v. Ranke, Wallenstein. (Von Pont...x: Balt. Mschr. 9-10.)

Reform d. pr. Verf. (Von Rdlff.: A. lit. Anz. VI. 3.)

Ritter, das Böse. (Th. Jahresber. 4 S. 755.)

Rothe, Ethik. (Von A. W.: A. lit. Anz. VI. 3.)

Scheffer-B., Ann. Patherbr. (Von G. Waitz: G. g. A. 45.)

Schulze, H., pr. Staatsrecht. (Von O. Gierke: Behr.'s Z. IV. 5-6.)

Schumann, Civilehe. (Th. Jahresber. 4 S. 790.)

Stichart, Erasmus. (Von Lu. Geiger: G. g. A. 44.)

Stockbauer, Kunstgesch. d. Kr. (Von Z.: A. lit. Anz. VI. 3.)

Uhland's Schriften. V. (Von Liebrecht: G. g. A. 45.)

v. Valentini, Verbrecherthum. (Behrend's Z. IV. 5-6.)

Wohlwill, Proceß des Galilei. (Von P. A. M...r: Kathol. Litbl. d. Sion, Oct. 2.)

Zahn, Wanderung. (Von Str.: Z. f. luth. Th. 1 S. 171.)

Zestermann, Kreuz. I. II. (Von Z.: A. lit. Anz. VI. 3.)

Zockler, Daniel. (Von O. Andreä: Z. f. luth. Th. 1 S. 142.)

Wichtigere Werke der ausländischen Literatur.

Italienische.

Beltrami, E., ricerehe sulla geometria delle forme binarie eubiehe. (53 p. 4.) Bologna.

Bruna, Dott. Gio. Batt., principii generali di economia politica. (100 p. 8.) Feltre.

Cremona, L., sugli integrali e differenziali algebrici. (32 p. 4.) Bologna.

Donatelli, G., storia naturale delle operazioni dell'anima umana. Vol. I. (440 p. 8.) Verona.

Fantoni, G., i fasti della Guardia Nazionale del Veneto negli anni 1848 e 49. Memorie storiehe. (171 p. 16.) Venezia.

Giambelli, C., due lettere filologiehe. (40 p. 8.) Torino. L. 0,80.

Isola, J. G., il metodo, dialogo filosofieo. (76 p. 8.) Modena.

Lago, V., memorie sulla Dalmazia. Vol. II. (528 p. 16.) Venezia.

Salomone-Marino, Salv., canti popolari siciliani in aggiunta a quelli del Vigo. (300 p. 16.) Palermo. L. 1,50.

Stivieri, N., storia di Venezia dalla sua origine fino ai nostri tempi, con illustrazioni. (246 p. 16.) Venezia.

Zani, Ign., intorno l'efficacia ipnotica del Cloralio idrato in diverse forme di malattie mentali. (69 p. 8.) Bologna.

Antiquarische Kataloge.

(Mitgetheilt von der Antiquariats-Buchhandlung Kirchhoff u. Wigand.)

Graeger in Halle. Nr. 174. Pädagogik. Nr. 175. Theologie, Orientalia.

Heyne in Leipzig. Nr. 44. Vermischtes.

Kampffmeyer in Berlin. Nr. 179. Geschichte, Geographie 2c.

Nijhoff im Haag. Nr. 121. Naturwissenschaften.

Windprecht in Augsburg. Nr. 210. Vermischtes.

Nachrichten.

Der Conservator des Leipziger Museums, Dr. Herman Riegel, hat einen Ruf als Director des herzogl. Museums und Professor der Kunstgeschichte am Carolinum zu Braunschweig erhalten und angenommen.

Der Privatdocent Dr. Luc. Müller in Bonn ist als ordentl. Professor an das kaiserl.-russische historisch-philologische Institut in St. Petersburg berufen worden.

Der Privatdocent in Wien Dr. Theodor Ritter v. Oppolzer ist zum außerordentl. Professor für Astronomie daselbst ernannt worden.

Der Privatdocent Dr. Paul Krüger zu Berlin ist zum außerordentl. Professor in der jurist. Facultät der Universität Marburg ernannt worden.

Der Privatdocent Lic. Dr. Ferd. Mühlau in Leipzig ist als Professor nach Dorpat berufen worden.

Der König von Bayern hat den Stiftspropst Dr. v. Döllinger zum Mitglied des Capitels des Maximilianordens für Wissenschaft und Kunst ernannt.

Der Oberconsistorialrath Dr. Tholuck in Halle empfing zu seinem 50jährigen Universitätsjubiläum den Stern zum Rothen Adlerorden 2. Classe.

Dem Conrector am Gymnasium zu Hadersleben, Dr. Chr. Jessen, ist das Prädicat Professor verliehen worden.

Der Privatdocent Dr. F. Hecht in Heidelberg ist zum Ehrenmitgliede der Provinciaal Utrechtsch Genootscap van Kunsten en Wetenschappen erwählt worden.

Am 20. November † in Prag der Stadtarchivar Karl Jaromir Erben, corresp. Mitglied der Akademien von Wien und Petersburg, 59 Jahre alt.

Am 25. November † in Augsburg der kgl. Gymnasialprofessor Dr. Moriz Mezger im 42. Lebensjahre.

Am 30. November † in Bonn der als Chemiker und Geolog hochverdiente Geh. Bergrath Prof. Dr. Gustav Bischof, Director des chemischen Laboratoriums und des technologischen Cabinets, fast 79 Jahre alt.

Noch nachträglich erwähnen wir, daß am 26. September d. J. der Oberlehrer an der Domschule in Güstrow Ad. Fr. Aken, bekannt durch seine Untersuchungen auf dem Gebiete der Syntax, gestorben ist.

Der gewaltige Umschwung, den unsere deutschen Staatsverhältnisse durch den glorreichen Krieg dieses Jahres erfahren haben, fängt bereits an, auf die Gestaltung unserer Journalistik seinen Einfluß zu äußern. Unter dem Titel „Im neuen Reich" wird Gustav Freytag, nachdem er sein Verhältniß zu den „Grenzboten" gelöst, eine neue Wochenschrift herausgeben, deren Redaction Dr. Alfr. Dove führen wird. Das soeben ausgegebene würdige und gedankenreiche Programm wird nicht verfehlen, vielseitig Anklang und Beistimmung zu finden. Am Schlusse wird der Grundgedanke desselben zusammengefaßt in dem Satze: „daß der sicherste Bürge deutscher Tüchtigkeit der ehrliche, unbestechliche, wahrheitsuchende Sinn unseres Volkes ist, ein Geist, welcher, überall selbständig zu prüfen bemüht, gegen jede einengende Autorität protestiert und rücksichtslos verurtheilt, was ihm in Staat, Kirche, Wissenschaft als Schwäche, Heuchelei, Lüge erscheint." Man sieht, daß das Centralblatt allen Grund hat, dies neue Wochenblatt mit freudigem Gruße zu empfangen und ihm die weiteste und erfolgreichste Wirksamkeit zu wünschen.

Zur Notiz.

In dem von mir neu herausgegebenen Briefwechsel zwischen Lessing und seiner Frau, Leipzig, 1870. S. Hirzel, ist auf S. XXVI bei dem Danke, den ich für vielfache Förderung meiner Arbeit ausgesprochen hatte, der Name des Herrn Dr. Carl Schiller in Braunschweig weggeblieben. Da ich bei meiner Entfernung vom Druckorte nicht rechtzeitig auf dieses unliebsame Versehen aufmerksam wurde, bei dem übrigens die Druckerei keine Schuld trifft, so kann ich nur auf diesem Wege die Leser um Verbesserung desselben ersuchen.

Erlangen, den 24. November 1870.

Prof. Dr. Alfred Schöne.

Herr Professor Georg Curtius ersucht uns, mehrfach vorgekommener Mißverständnisse wegen, zu erklären, daß die mit C. unterzeichneten Beurtheilungen philologischer und sprachwissenschaftlicher Schriften in diesem Blatte, „zu denen er sich übrigens durchaus nicht in einen Gegensatz stellen wolle", nicht von ihm herrühren.

D. Red.

275] **Gesuch**, betreffend **Fabri und Hammerdörfer**, historisches und geographisches Journal vom Jahre 1790.

Obiger Jahrgang, Band II, soll auf Seite 198 u. ff. einen Aufsatz enthalten, über die Kreewingen von J. C. B. — Im Namen des Herrn Staatsrath F. J. Wiedemann, Mitglied der Kaiserl. Akademie der Wissenschaften zu St. Petersburg, erlaube ich mir auf diesem Wege zu versuchen, ihm denselben, wenn auch nur für kurze Zeit, zur Einsicht zu verschaffen.

Um gütige bez. Mittheilung bittet

Leipzig, d. 2. Dec. 1870. **Leopold Voss.**

Die Redaction richtet an die Herren Verleger wie Verfasser die Bitte, dafür Sorge tragen zu wollen, daß alle neuen Werke von wissenschaftlichem Gehalte (neue Auflagen können nur ausnahmsweise Berücksichtigung finden) ihr gleich nach dem Erscheinen zugesandt werden (Adr. Expedition des Meßkataloges, Eduard Avenarius); im Falle es gewünscht werden sollte, ist die Redaction, nach erfolgter Besprechung, zur Rücksendung derselben bereit. Zugleich erlaubt sie sich, an rechtzeitige Einsendung der Vorlesungsverzeichnisse und der Universitäts- wie Schulprogramme und der Dissertationen zu erinnern; auch bei diesen ist sie auf Verlangen zur Rücksendung erbötig. Zuverlässige Nachrichten in frankierten Briefen über erfolgte Anstellungen, Auszeichnungen und Todesfälle aus dem Kreise der Gelehrtenwelt werden mit Dank benutzt werden.

Literarische Anzeigen.

260] **Neuer Verlag von B. G. TEUBNER in Leipzig. 1870. — V.**

Soeben sind erschienen und in allen Buchhandlungen zu haben:

Archiv für Litteraturgeschichte. Herausg. von Dr. Richard Gosche. Erster Bd. gr. 8. [VIII u. 584 S.] Geh. 4 Thlr.

Callimachea edidit Otto Schneider. Vol. I. Hymni cum scholiis veteribus ad codicum fidem recensiti et emendati, epigrammata recognita, excursus additi. gr. 8. [XLIII u. 455 S.] Geh. 3 Thlr. 20 Sgr.

Dändliker, Karl, Cand. phil. aus Rorbas, die letzten drei Bücher Herodians. Untersuchungen zur allgemeinen Geschichte von 222—238 n. Chr. gr. 8. [117 S.] Geh. 1 Thlr.
Separatabdruck aus den „Untersuchungen zur römischen Kaisergeschichte" III. Band.

Heinichen, Dr. Fr. Ad., Gymnasialprorector a. D. und Professor, lateinisch-deutsches und deutsch-lateinisches Schulwörterbuch. Erster Theil. Lateinisch-deutsches Schulwörterbuch zu den Prosaikern Cicero, Caesar, Sallust, Nepos, Livius, Curtius, Plinius d. J. (Briefe), Quintilian (10. Buch), Tacitus, Sueton, Justin, Aurelius Victor, Eutrop und zu den Dichtern Plautus, Terenz, Catull, Virgil, Horaz, Tibull, Properz, Ovid und Phaedrus. Zweite, neu bearbeitete und durchaus verbesserte sowie stark vermehrte Aufl. Lex.-8. [VIII u. 960 S.] Geh. 1 Thlr. 24 Sgr.

Kurz, Heinrich, Geschichte der deutschen Literatur mit ausgewählten Stücken aus den Werken der vorzüglichsten Schriftsteller. Mit vielen nach den besten Originalen und Zeichnungen ausgeführten Illustrationen in Holzschnitt. Siebenter Halbband oder Vierter Band: Von Goethe's Tod bis auf die Gegenwart. Erste Abtheilung. Lex.-8. [S. 1—432.] Geh. 2 Thlr. 7½ Sgr.

Kyaw, Heinrich Rudolph von, Familien-Chronik des adeligen und freiherrlichen Geschlechtes von Kyaw. Nach authentischen Quellen. gr. 8. [XV u. 479 S.] Geh. 2 Thlr. 20 Sgr.

Müller, Dr. phil. Johann Jacob, von Wülflingen, der Geschichtschreiber L. Marius Maximus, eine kritische Untersuchung. gr. 8. [186 S.] Geh. 1 Thlr. 6 Sgr.
Separatabdruck aus den „Untersuchungen zur römischen Kaisergeschichte" III. Band.

Passio sanctorum quatuor coronatorum. Herausgegeben von Wilhelm Wattenbach. Mit archäologischen und chronologischen Bemerkungen von Otto Benndorf und Max Büdinger. gr. 8. [60 S.] Geh. 16 Sgr.
Separatabdruck aus den „Untersuchungen zur römischen Kaisergeschichte" III. Band.

Quellenbuch zur alten Geschichte für obere Gymnasialklassen. I. Abtheilung. Griechische Geschichte. I. Heft. Bearbeitet von Prof. Dr. W. Herbst, Probst und Gymnasialdirector in Magdeburg, und Prof. Dr. A. Baumeister, Gymnasialdirector in Halberstadt. Zweite verbesserte Auflage. gr. 8. [XI u. 148 S.] Geh. 15 Sgr.

Schell, Dr. Wilhelm, Professor am Polytechnicum zu Carlsruhe, Theorie der Bewegung und der Kräfte. Ein Lehrbuch der theoretischen Mechanik, mit besonderer Rücksicht auf die Bedürfnisse technischer Hochschulen. Mit vielen in den Text gedruckten Holzschnitten. 5. Lieferung (Schluss). gr. Lex.-8. [XIX S. u. S. 769—970.] Geh. n. 28 Sgr.

Leipzig, November 1870.

Schell, Dr. Wilhelm, Prof. am Polytechnicum zu Carlsruhe, dasselbe, vollständig in einem Bande. gr. 8. [XIX u. 970 S.] Geh. 4 Thlr. 20 Sgr.

Stoll, H. W., Professor an dem Gymnasium zu Weilburg, Bilder aus dem altgriechischen Leben. 8. [VIII u. 558 S.] Geh. 1 Thlr. 15 Sgr.

Untersuchungen zur Römischen Kaisergeschichte herausgegeben von Dr. Max Büdinger, ord. öff. Prof. der allgem. Gesch. an der Hochschule Zürich. Dritter Band. gr. 8. [XII u. 330 S.] Geh. 2 Thlr. 20 Sgr.

[Walther von der Vogelweide] Auswahl aus den Liedern Walther's von der Vogelweide, herausgegeben und mit Anmerkungen und einem Glossar versehen von Bernhard Schulz. 8. [XV u. 124 S.] Geh. 12 Sgr.

Bibliotheca scriptorum Graecorum et Romanorum Teubneriana.

Anthologia Latina sive poesis latinae supplementum. Pars prior: Carmina in codicibus scripta recensuit Alexander Riese. Fasciculus II.: reliquorum librorum carmina. 8. [LXVIII u. 392 S.] Geh. 1 Thlr. 15 Sgr.

Philostrati, Flavii, opera auctiora edidit C. L. Kayser. Accedunt Apollonii Epistolae, Eusebius adversus Hieroclem, Philostrati junioris imagines, Callistrati descriptiones. Vol. I. 8. [XXXVII u. 413 S.] Geh. 1 Thlr. 7½ Sgr.

B. G. Teubner.

Literarische Festgeschenke
aus dem Verlag von F. A. Brockhaus in Leipzig.

Bibel-Lexikon. Für Geistliche und Gemeindeglieder. Herausgegeben von Schenkel. 1.—3. Band. Jeder Band geh. 2⅔ Thlr., geb. 3 Thlr.

Bunsen's Bibelwerk. In 3 Abtheilungen. 9 Bde. Geh. 20 Thlr. Geb. 23 Thlr.
Uebersetzung und Erklärung. 4 Bde. Geh. 10 Thlr. Geb. 11⅓ Thlr.
Bibelurkunden. 4 Bde. Geh. 8⅓ Thlr. Geb. 9⅔ Thlr.
Bibelgeschichte. 1 Bd. Geh. 1⅔ Thlr. Geb. 2 Thlr.
Bibelatlas. 10 Karten von H. Lange. 1 Thlr.

Bunsen's Uebersetzung des Neuen Testaments. Geh. 15 Ngr. Geb. in Leinwand 24 Ngr., in Leder 1 Thlr.

C. C. J. Freiherr von Bunsen. Aus seinen Briefen und nach eigener Erinnerung geschildert von seiner Witwe. Deutsche Ausgabe. Von Nippold. 1. und 2. Bd. Geh. 6 Thlr. Geb. 7 Thlr.

Kleine Schul- und Hausbibel. (Für Israeliten.) Von J. Auerbach. In 2 Abtheilungen. Geh. 1⅓ Thlr. Geb. 1⅔ Thlr.

Renan, Das Leben Jesu. 3. Aufl. Geh. 1⅔ Thlr. Geb. 2 Thlr.

Renan, Die Apostel. Geh. 1 Thlr. Geb. 1⅓ Thlr.

Renan, Paulus. Geh. 2 Thlr. Geb. 2⅓ Thlr.

Strauß, Das Leben Jesu für das deutsche Volk bearbeitet. 2. Aufl. Geh. 3 Thlr. Geb. 3 Thlr. 12 Ngr.

Schwarz, Predigten aus der Gegenwart. Fünf Sammlungen. Jede Sammlung geh. 1 Thlr. 24 Ngr., geb. 2 Thlr.

Schwarz, Zur Geschichte der neuesten Theologie. 4. Aufl. Geh. 2⅔ Thlr. Geb. 3 Thlr.

In allen Buchhandlungen vorräthig.

Ein reichhaltiges Verzeichniß zu Festgeschenken geeigneter, elegant gebundener Werke aus dem Verlage von F. A. Brockhaus in Leipzig ist gratis zu haben.

Festgeschenke [6

aus dem Verlage der Haude- und Spener'schen Buchhandlung (F. Weidling) in Berlin, durch alle Buchhdlgn. zu beziehen:

Andersen, H. C., Neue Märchen und Geschichten. Min.-Ausg., eleg. geb. mit Goldschnitt 24 Sgr.

Archenholz, J. W. v., Der siebenjährige Krieg. 9. Aufl. mit d. Portrait Friedrich's II u. tolorirter Karte. In illustr. Umschl., geh. 15 Sgr., eleg. geb. 22½ Sgr.

Buchmann, G., Geflügelte Worte. Der Citatenschatz des deutschen Volks. Sechste vermehrte Aufl. geh. 1 Thlr., geb. 1 Thlr. 7½ Sgr., eleg. geb. mit Goldschnitt 1 Thlr. 10 Sgr.

Damen-Almanach. Notiz- und Schreibkalender für 1871. Mit einer Illustration in Farbendruck. In sehr elegantem Relief-Einband mit Goldschnitt. 20 Sgr.

Lessing's Laokoon. Für den weiteren Kreis der Gebildeten bearbeitet und erläutert von Dr. W. Cosack. Mit einer Abbildung der Marmorgruppe und erläuterndem Namenverzeichniß. Geh. 1 Thlr. In engl. Einband 1¼ Thlr.

Löwenberg, J., Geschichte der Geographie. 2. Aufl. geh. 1 Thlr. 20 Sgr., geb. 1 Thlr. 22½ Sgr.

Solly, Th. A., Coronal of English Verse. Or a Selection from English and American Poets. In reichem Relief-Einband mit Goldschnitt 2 Thlr. — „Eine kostbar ausgestattete Blüthenlese aus englischen und amerikanischen Dichtern; der Name des Herausgebers, früher Lehrer S. K. H. des Kronprinzen, bürgt für die gute und treffliche Auswahl. Bei der Neigung und dem Anklang, den die englische Lyrik bei uns in weiten Kreisen findet, wird dieser hübschen Sammlung ein dankbares Publikum nicht fehlen; sie empfiehlt sich zumeist für die Frauenwelt als ein gefälliges Geschenk." (Nat.-Ztg.)

Verlag der Wagner'schen Universitäts-Buchhandlung in Innsbruck.

Acta Imperii selecta.

Urkunden deutscher Könige und Kaiser,
mit einem Anhange von Reichssachen.
Gesammelt von **Joh. Fr. Böhmer,** herausgegeben aus seinem Nachlasse.
Lex. 8. LXV u. 931 S. 1870. Thlr. 10.

Annales Patherbrunnenses.

Eine verlorene Quellenschrift des XII. Jahrhunderts aus Bruchstücken wiederhergestellt von
Paul Scheffer-Boichorst.
8. VI u. 208 S. 1870. 2 Thlr. 10 Ngr.

Die florentinische Geschichte der Malespini

und deren Benutzung durch Dante.
Von **Dr. Arnold Busson,**
Privatdozenten an der k. k. Universität zu Innsbruck.
8. 90 S. 1869. 16 Ngr.

Geschichte Tirols

von den ältesten Zeiten bis in die Neuzeit
von **Dr. Josef Egger.**
I. Band. 1. Lieferung. 8. 128 S. 1870. 12 Ngr.
(Wird in 7 Lieferungen, welche 2 Bände bilden, vollständig sein.)

Forschungen zur Reichs- u. Rechtsgeschichte ITALIENS

von **Dr. Julius Ficker,**
Professor an der k. k. Universität Innsbruck.
III. Band, 1. Abthlg. gr. 8. 370 S. 1870. 2 Thlr. 12 Ngr.
(I. u. II. Band. 1868—1869. 6 Thlr. 17 Ngr.)
(Das Werk wird mit der 2. Abthl. des III. Bds. geschlossen sein.)

Geschichte der Universität in Innsbruck

seit ihrer Entstehung bis zum Jahre 1860.
Von **Dr. Jakob Probst.**
gr. 8. X u. 412 S. 1869. 3 Thlr. 10 Ngr.

Das Gaugericht auf der Müsinerwiese

oder das freie kaiserl. Landgericht zu Rankweil in Müsinen.
Von **J. B. Rusch,**
Landes-Archivar in Appenzell.
8. IV u. 106 S. 1870. 24 Ngr.

Incerti Auctoris Ordo Judiciarius,

Pars summæ legum et tractatus de præscriptione.
Nach einer Göttweiger und Wiener Handschrift herausgegeben
von **Dr. Carl Gross,**
o. ö. Professor der Rechte an der k. k. Universität zu Innsbruck.
8. IV u. 270 S. 1870. 2 Thlr.

Die Criminaljustiz.

Ihre Widersprüche u. die Zukunft der Strafrechtspflege.
Criminal-psychologische Studien
von **S. Ruf.**
8. VIII u. 123 S. 1870. 16 Ngr.

Verwaltungslehre

in Umrissen
zunächst für den akademischen Gebrauch bestimmt
von **Dr. K. Th. v. Inama-Sternegg.**
8. XI u. 208 S. 1870. 1 Thlr. 22 Ngr.

Die Tendenz der Gross-Staatenbildung

in der Gegenwart.
Eine politische Studie
von **Dr. K. Th. v. Inama-Sternegg,**
Professor an der k. k. Universität Innsbruck.
8. 80 S. 1869. 12 Ngr.

Ueber den Merkantilismus.

Vortrag gehalten
von **H. J. Bidermann,**
Rektor magn. an der k. k. Universität Innsbruck.
8. 58 S. 1870. 12 Ngr.

Berichte des naturwissenschaftlich-medizinischen Vereines in Innsbruck.

I. Jahrg. 1. Heft. 8. XII, 60 S. u. 2 Tab. 1870. 20 Ngr.

Der botanische Garten der Universität zu Innsbruck.

Von **A. Kerner.**
2. umgearb. Aufl. kl. 8. 20 S. 1869. 4 Ngr.

Die Abhängigkeit der Pflanzengestalt von Klima und Boden.

Ein Beitrag zur Lehre von der Entstehung und Verbreitung der Arten, gestützt auf die Verwandtschafts-Verhältnisse, geographische Verbreitung der Cytisusarten aus dem Stamme Tubocytisus D. C.
Von **A. Kerner.**
4. 48 S. m. 1 Stammbaum und Karte. 1869. 12 Ngr.

Kleines logarithmisch-trigonometrisches Handbuch.

Von **Dr. J. G. Böhm,**
weiland Direktor der k. k. Sternwarte zu Prag.
3. verb. Aufl. 8. 72 S. 1870. 10 Ngr.

Platonische Studien

von **Josef Steger,**
Professor am k. k. Gymnasium zu Salzburg.
II. Heft: „Die platonische Tugendlehre." 8. 67 S. 1870. 16 Ngr.
(I. Heft: „Die Sophistik und die platonische Dialektik." 1869. 16 Ngr.)

Ovidius

und sein Verhältniss zu den Vorgängern und gleichzeitigen römischen Dichtern.
Von **Anton R. Zingerle,**
Professor am k. k. Gymnasium zu Trient.
1. Heft: Ovid, Catull, Tibull, Properz.
8. 136 S. 1869. 24 Ngr.

Beiträge zur Kritik und Erklärung des Cornelius Tacitus.

Von **Dr. Joh. Müller.**
2. Heft: Historiarum III—V. 8. 58 S. 1869. 12 Ngr.
(1. Heft: Historiarum I. II. 1865. 12 Ngr.)

Origine, formazione ed elementi della Lingua italiana.

Studj del Professore **Dr. Fortunato Demattio.**
8. VI u. 114 S. 1869. 20 Ngr.

Lusernisches Wörterbuch.

Von Dr. Ignaz V. Zingerle.
gr. 8. VI und 80 S. 1869. 20 Ngr.

Monumenta Syriaca

ex Romanis Codicibus collecta.
Præfatus est P. Pius Zingerle O. S. B.
Vol. I. gr. 8. VI u. 170 S. 1869. 2 Thlr.

Zur allgemeinen Charakteristik der arabischen Poesie

von **J. B. Wenig**, S. J.,
o. ö. Professor der Theologie an der Universität Innsbruck.
8. 77 S. 1870. 20 Ngr.

Regulæ de tono vocum arabicarum

quas concepit, exemplis illustravit, atque exercitationis specimine explanavit
Joh. B. Wenig, S. J.
8. 22 S. 1870. 8 Ngr.

Die kirchlichen Zustände in Oesterreich

und das allgemeine Conzil in Rom.
Von **Ignaz Schöpf.**
8. 104 S. 1869. 12 Ngr.

Das Dogma von der zeitlichen Weltschöpfung

gegenüber der natürlichen Erkenntniss:
mit besonderer Berücksichtigung der Polemik Oischinger's und Dieringer's gegen Kleutgen und die Scholastik
von **Ferd. Al. Stentrup**, S. J.,
o. ö. Professor der Theologie an der k. k. Universität in Innsbruck.
8. VI und 244 S. 1870. 28 Ngr.

Die Apokalypse

des heil. Apostels Johannes des Theologen.
Ihr Inhalt angeordnet: I. nach Bau und Gliederung des heil. Büchleins, und II. in seiner historischen Reihenfolge.
Von **Fr. Josef Wolf**,
prov. Professor des kanon. Rechtes an der theol. Lehranstalt zu Brixen.
8. VIII u. 116 S. 1870. 16 Ngr.

Sanctorum Patrum opuscula selecta,

ad usum præsertim Studiosorum Theologiæ
edidit et commentariis auxit
H. Hurter S. J.,
S. Theol. in C. R. Univers. Oenipont. Professor p. o.
1. bis 12. Bdchen. 16. 1868 bis 1870. 3 Thlr. 5 Ngr.
(I. 140 S. 6 Ngr. II. 156 S. 5½ Ngr. III. 244 S. 7½ Ngr. IV. 200 S. 7 Ngr. V. 220 S. 7½ Ngr. VI. 260 S. 8½ Ngr. VII. 196 S. 7 Ngr. VIII. 210 S. 7½ Ngr. IX. 263 S. 8½ Ngr. X. 280 S. 9 Ngr. XI. 284 S. 9 Ngr. XII. 312 S. 12 Ngr.)
(Das XIII. Bändchen unter der Presse.)

Im Verlage von *Bernhard Tauchnitz* ist soeben erschienen und durch alle Sortimentsbuchhandlungen zu beziehen: [261

Genealogie

der in Europa
regierenden Fürstenhäuser
nebst
der Reihenfolge sämmtlicher Päpste
und einem Anhange umfassend
die Häuser Capet, Habsburg, Romanow und eine Übersicht der Kaiser und Könige von Italien und Deutschland
von
Dr. Kamill von Behr.
Zweite verbesserte und ergänzte Auflage.
gr. 4. cartonn. 16 Thlr.

Bei **S. Hirzel** in **Leipzig** erschien soeben: [270

Briefwechsel

zwischen
Lessing und seiner Frau.

Neu herausgegeben
von
Dr. Alfred Schöne.
Nebst einem Anhang
bisher meist ungedruckter Briefe.
Mit dem Portrait von Frau Lessing und einem Facsimile.
8. Preis: 1 Thlr. 24 Gr.

Im Verlage der **Hahn'schen Hofbuchhandlung** in Hannover ist so eben erschienen und durch alle Buchhandlungen zu beziehen:

Sententiae curiae regiae.

Rechtssprüche des Reichshofes im Mittelalter.
Von
Dr. Otto Franklin,
ordentlichem Professor der Rechte zu Greifswald.
266] gr. 8. geh. 1 Thlr.

Im Verlage von Georg Reimer in Berlin Anhalt. Straße 12 ist soeben erschienen und durch jede Buchhandlung zu beziehen:

Das
Strafgesetzbuch
für
den Norddeutschen Bund
erläutert durch
Dr. F. C. Oppenhoff,
Ober-Staatsanwalt beim Kgl. Preuß. Ober-Tribunal in Berlin und Herausgeber des seit 1856 in sechs Auflagen erschienenen Commentars zum Preußischen Strafgesetzbuch.
Erste Lieferung.
Preis: 1 Thlr.
Die zweite Lieferung wird noch im Laufe des nächsten Monats erscheinen.

Geschichte
des
Deutschen Landes und Volkes.
Von
A. L. von Rochau.
Erster Theil.
Preis: 2 Thlr.

Martin Luther
ein
religiöses Charakterbild
dargestellt
von
Heinrich Lang.
Preis: 1 Thlr. 20 Sgr. [269

In allen Buchhandlungen vorräthig: [265
Michael Faraday, Naturgeschichte einer Kerze. Sechs Vorlesungen für die Jugend. 8. 1871. geh. 20 Sgr. cart. 24 Sgr.
Verlag von R. Oppenheim in Berlin.

2]

Festgeschenke für Gebildete.

Populär-philosophische Werke.

Acht Psychologische Vorträge

von Dr. **C. Fortlage,**

Prof. an der Universität Jena.

Preis 1 Thlr. 20 Sgr.

Inhalt.

I. Ueber die Natur der Seele.
II. Ueber das Gedächtniß.
III. Ueber die Einbildungskraft.
IV. Ueber den Charakter.
V. Ueber die Temperamente.
VI. Ueber den Instinct.
VII. Ueber die Freundschaft.
VIII. Ueber Materialismus und Idealismus.

Die **Heidelberger Jahrbücher der Literatur** 1869. Nr. 18/19 äußern u. A. über obige Vorträge:

Gewiß verdienen diese zu verschiedenen Zeiten vor einem gemischten Zuhörerkreise gehaltenen Vorlesungen in der ihnen hier gegebenen neuen Zusammenstellung die regste Aufnahme und Theilnahme auch in weiteren Kreisen. Sie sind durchweg geeignet, zur Hebung des philosophischen, insbesondere des psychologischen Interesses aller derjenigen beizutragen, welchen die sich auf das innerste Menschenwesen und dessen höchste Aufgaben beziehenden Fragen nicht gleichgültig sind. Denn es werden in diesen Vorträgen in einer höchst gelungenen und allgemein verständlichen Form mit durchaus passenden und sinnig gewählten Beispielen belegte wichtige Resultate philosophischen Nachdenkens anspruchslos und anregend zugleich geboten. Mit Recht wird in dem Vorworte auf die von „unseligen Lasten befreiende und erlösende Wirkung" ächt philosophischer Bildung hingewiesen, mit Recht hervorgehoben, daß sie „das dunkle Gewirre vergänglicher Thatsachen und Erfahrungen mit ewigen Ideen durchleuchte" und am „Gemüthe eines Jeden, welcher sich ihr mit aufrichtiger Liebe und ernstem Streben zuwende, eine Befriedigung und dauerhaftes Lebensglück bereite."

Didaskalia 1869 Nr. 67/68:

Alle gebildeten Kreise, auch die unphilosophischsten, darf man recht dringend auf Prof. Fortlage's neuste Publikation „Acht psychologische Vorträge" aufmerksam machen. Hier trifft man die überaus scharfsinnige und feine Beobachtung des echten Psychologen wieder in der alten Frische an; eine Reihe der liebenswürdigsten Detailstudien, nicht in der Sprache der Schule, sondern wie Kant seine psychologischen Entwürfe schrieb, warm aus dem Leben heraus und sicher in der Behandlung des Details, auch mit fast Schopenhauer'scher Belesenheit.

Sechs Philosophische Vorträge

von Dr. **C. Fortlage,**

Prof. an der Universität Jena.

Preis 1 Thlr. 10 Sgr.

Inhalt.

1. Ueber die Kantische Philosophie.
2. Ueber Jena's philosophischen Ruhm.
3. Ueber Novalis und die Romantik.
4. Ueber die Glückseligkeitslehre der Stoiker.
5. Ueber das Gastmahl des Plato.
6. Ueber die Anfänge der Musik.

Literar. Centralblatt 1869 Nr. 51 urtheilt über diese Vorträge:

Mit reinem Genusse wird jeder philosophisch Gebildete diese ebenso inhaltreichen als edel gehaltenen Vorträge lesen. Als Zweck derselben bezeichnet der Verf. den innigen Zusammenhang zwischen Philosophie und schöner Kunst, insbesondere zwischen philosophischer und musikalisch-harmonischer Stimmung zur Anschauung zu bringen. Die Kant'sche Philosophie in ihrer Verwandtschaft mit der Stoischen Moral und der im Platonischen Gastmahl als Eros wunderbar schimmernden Sehnsucht einer- und die bewundernswürdige Grundlegung der Harmonik in den ersten Anfängen griechischer Tonmessung andererseits bilden nach ihm die Elemente, die als philosophische und musikalische Anlage im engsten Vereine zusammen wirken mußten, wenn philosophische Dichter von der Tiefe eines Novalis entstehen sollten. Die ebenso anziehende als tiefgehende Charakteristik, die der Verfasser von letzterem entwirft, dessen Irrthum, die unsichtbare katholische mit der sichtbar römischen Kirche zu verwechseln, er mit Recht nicht ungerügt läßt, und die ebenso scharfsinnige als überzeugende Analyse, die er von dem Gastmahl des Platon giebt, möchten wir als das Gelungenste der werthvollen, der Lesewelt bestens empfohlenen Gabe halten.

Jena. **Manke's Verlag** (Hermann Dufft).

Allgemeiner Journal-Lesezirkel

der Buchhandlung von

W. Adolf u. Comp.

H. Hengst.

59. Unter den Linden. 59.

Berlin.

Der bedeutend erweiterte Zirkel enthält 440 Zeitschriften in deutscher, englischer, französischer, italienischer, russischer, spanischer, skandinavischer Sprache, die sich über alle Wissenschaften, sowie Mode und Unterhaltung erstrecken. — Die Auswahl der Journale steht vollkommen im Belieben des Abonnenten. Es werden auch Abonnements von auswärts angenommen und auf Wunsch die Zeitschriften unter Kreuzband verschickt. Ein ausführlicher gedruckter Prospect steht **gratis** zu Diensten.

[273

Antiquarischer Bücherverkehr.

S. Calvary & Co. Buchhandlung. [264

Special-Geschäft für Philologie und Naturwissenschaft

Berlin, Oberwasser-Str. 11.

Das soeben complett gewordene und als Weihnachtsgeschenk höchst passende Werk:

„Grote, history of Greece, 12 vols"

liefern wir elegant gebunden für den billigen Preis von

24 Thlr. mit 10% Rabatt = 21 Thlr. 18 Sgr.

Dieses von der Presse so günstig aufgenommene Buch bedarf keiner weiteren Empfehlung; durch genügenden Vorrath sind wir im Stande, eingehende Bestellungen sofort zu effectuieren.

Berlin, 1. Dec. 1870. **S. Calvary & Co.**

K. F. Koehler's Antiquarium in **Leipzig**, Poststr. 17.

Bedeutendes Lager wissenschaftlicher Werke.

Cataloge gratis und franco. [3

Druck von W. Drugulin in Leipzig.

Literarisches Centralblatt

für Deutschland.

Nr. 52.] Herausgeber und verantwortlicher Redacteur Prof. Dr. Fr. Zarncke. [1870.

Verlegt von Eduard Avenarius in Leipzig.

Erscheint jeden Sonnabend. — 17. December. — Preis vierteljährlich 2 Thlr.

Inhalt:

Maybaum, die Anthropomorphien ꝛc. bei Onkelos.
Stichart, Erasmus von Rotterdam.
Kuczynski, thesaurus libellorum historiam reformationis illustrantium.
Stein, das spartanische Ephorat.
Tederich, Julius Cäsar am Rhein.
Weber, Geschichte des Mittelalters. IV. 2.
Der Staatsstreich vom 2. December 1851.
Landgrebe, Mineralogie der Vulcane.
Altum u. Landois, Lehrbuch der Zoologie.
Eck, die sogen. doppelseitigen Klagen.
Teckleuborg, die Guarte grosse.
Bidermann, über den Mercantilismus.
Oberdick, die Schlussscenen des Aeschylus.
Radloff, Proben der Volkslitteratur der türkischen Stämme Südsibiriens. 3. Theil.
Oeuvres de Froissart, p. p. Scheler. Tome I.
Strube, Studien über den Bilderkreis von Eleusis.
Flasch, angebliche Argonautenbilder.
Lauth, die Pianchi-Stele.
Gozzadini, di ulteriori scoperte nell' antica necropoli a Marzabotto nel Bolognese.
Eggers, Blick auf die Kunstrichtung der Gegenwart.
Lübke, Geschichte der Architektur. 4. Aufl.
Loth, die Realschulfrage.
Hartung, Beiträge zur Pädagogik.
Westermann, Beobachtgn. auf d. Gebiete d. Pädagogik.

Theologie.

Maybaum, Dr. Siegm., **die Anthropomorphien und Anthropopathien bei Onkelos** und den spätern Targumim, mit besonderer Berücksichtigung der Ausdrücke Memra, Jekara und Schechintha. Eine vom jüd.-theol. Seminar gekrönte Preisschrift. Breslau, 1870. Schletter. (2 Bll., 67 S. gr. 8.)

In der Einleitung spricht Hr. Maybaum sich über die Metapher aus: sie ist, wie etwas unphilosophisch erklärt wird, „als eine Zuthat der Phantasie, womit sie in der Rede dem Verstande zu Hilfe kommt" zu betrachten, und ist in der heil. Schrift, die es mit einer abstracten und ideellen Materie zum großen Theile zu thun hat, häufig anzutreffen, ohne daß beim Leben der hebräischen Sprache eine Gefahr für die Lehre der Bildlosigkeit Gottes eingetreten wäre. Als aber diese Sprache der dem Volke mehr geläufigen aramäischen zu weichen begann und man die biblischen Bücher, zuerst den Pentateuch, in diese zu übertragen sich genöthigt sah, lag die Gefahr nahe, daß man bei der Vorlesung desselben die Tropen als solche nicht mehr verstehen und die große Masse des Volks, für die zunächst die Institution der Vorlesung ins Leben gerufen worden war, sie mißverstehen möchte. „Im Targum Onkelos", meint unser Verf., „ist diese schwierige Aufgabe kurz vor der Zerstörung des zweiten Tempels in so eminenter Weise gelöst worden, daß diese Uebersetzung ..... für die gottesdienstlichen Vorträge bestimmt wurde." Die Abfassung dieses Targums in so früher Zeit, wenn auch die Persönlichkeit eines Onkelos mit Recht geleugnet wird, scheint uns ganz unbegründet; meint der Hr. Verfasser das Institut der Vorlesung in chaldäischer Sprache, so dürfte diese noch höher hinauf, meint er aber die Redaction des Targum, so mußte dieselbe weit tiefer hinab, bis etwa Ende des dritten und Anfang des vierten Jahrhunderts n. Chr. gesetzt werden. Auch ist die Ansicht, daß das Onkelos-Targum „für die späteren Uebersetzer, wie Pseudo-Jonathan und Jeruschalmi den Grundstock gebildet", in so unbeschränkter Weise ausgesprochen nach den gründlichen Forschungen Geiger's (in seiner „Urschrift" S. 451 fg., vgl. in Kürze: Nöldeke, die alttestamentliche Literatur S. 256 fg.) ganz haltlos; der Verf. scheint überhaupt keine Ahnung von jenen Forschungen zu haben, wie dies noch deutlicher aus dem „Anhang" S. 56 hervorgeht.

Die eigentliche Abhandlung zerfällt in zwei Theile, im ersten werden die Regeln aufgestellt, nach denen Onkelos von der wörtlichen Uebersetzung, die sonst im Allgemeinen festgehalten wird, abzuweichen Ursache fand, besonders um den Gottesbegriff rein zu erhalten und Mängel und Schwächen von Gott in seiner Uebertragung, die, wie gesagt, zunächst das Volk im Auge hatte, zu entfernen. So z. B. ist die Allwissenheit Gottes von keiner Zeit bedingt, daher oft Umschreibungen vorgenommen werden, wie Herr Maybaum S. 8 derartige Stellen aufzählt. Bei dieser Aufzählung ist aber außer Acht gelassen, daß nach dem Genius der aramäischen Sprache, die kein Waw consecutivum kennt, die hebräische Form mit diesem Waw (Imperfectum) mit Nothwendigkeit in paraphrastischer Weise wiedergegeben werden mußte, ohne daß hier ein Anthropomorphismus vermieden werden sollte. Die andern Regeln werden mit vielem Fleiß aus Stellen des Onkelos belegt; jedoch haben wir in denselben keine neuen Ideen gefunden, die nicht schon bei Luzzatto in seinem Oheb Ger anzutreffen wären. Die Polemik gegen Maimonides und Gfrörer hätten wir ihm gerne erlassen.

Im zweiten Theile (S. 32 fg.) handelt Hr. Maybaum über Memre, Jekare und Schechintha; er verwirft die herkömmliche Ansicht, als ob diese Ausdrücke in Verbindung mit der Logos-Lehre ständen. Wir geben zu, daß sie allerdings nicht in dem Sinne von Bezeichnungen von Mittelwesen aufzufassen sind, die man häufig der chaldäischen Paraphrase aufgebürdet hat, wie Hr. Maybaum ausführlich eine solche Ansicht abzuweisen sich bemüht — im Bereiche der jüdischen Synagoge hat sie wohl kaum einen Vertreter gefunden —, wohl aber als sehr passende Substitnierung des göttlichen Wesens, um es vor jeder sinnlichen Profanation zu bewahren. Der Verf. geht zu weit, wenn er lediglich auf sprachlichem Wege z. B. für Memre die Bedeutung Person, Seele, Herz vindiciert und daher die Verwendung desselben ganz natürlich findet; wir fragen aber, warum findet sich dies Wort fast gar nicht, wenn von Menschen die Rede ist, im Onkelos und gar nicht in diesem Sinne in den aramäisch geschriebenen Theilen der heil. Schrift? Ohne philosophische Reflexion, die sich leicht an das biblische Wort Ps. 33, 6 knüpfte, ist man schwerlich zur Wahl des Memre gekommen, so wenig wie Philo zu seinem Logos, wenn er auch griechische Philosophen in dieser Hinsicht zu Vorgängern hatte.

Stichart, Franz Otto, Pfarrer, **Erasmus von Rotterdam.** Seine Stellung zu der Kirche und zu den kirchlichen Bewegungen seiner Zeit. Leipzig, 1870. Brockhaus. (VIII, 398 S. 8.) 1 Thlr. 24 Sgr.

Es ist richtig, was Hr. Stichart im Vorworte seines Buches sagt, daß es bisher an einer Schrift gefehlt habe, welche Erasmus

von Rotterdam in seiner Stellung zur Kirche und zu den kirchlichen Bewegungen seiner Zeit durch recht vollständige Nachweise aus seinen eigenen Schriften ins Klare stellte. Auch ist die Bedeutung des Erasmus für die Geschichte seiner Zeit groß genug, um eine wiederholte Durchforschung seiner Schriften im Interesse einer vollständigeren und genaueren Ausprägung der einzelnen, bestimmten Züge seines Bildes zu rechtfertigen. Daher hat es der Verf. unternommen, in dem vorliegenden Werke uns das geistige Bild des Erasmus aufs Neue vorzuführen — ein Mosaikgemälde, welches aus den in den eigenen Schriften des großen Mannes sich vorfindenden Aussprüchen desselben zusammengestellt ist. Die einzelnen Rahmen dieses opus musivum sind fünf Abschnitte des Buches, in denen 1) von „Erasmus über die Kirche und den Klerus" (Kirche, Dogmen, Papst, Cardinäle, Bischöfe, Weltpriester, Theologen, Mönche), 2) von „Erasmus über Gottesdienst und Ceremonien" (Heiligen- und Reliquiendienst, Sacramente 2c.), 3) von „Erasmus über den christlichen Glauben" (Bibel und Tradition, Dreieinigkeit, Sünde, Gnade, Tod, Hölle, Ketzer und Heiden), 4) von „Erasmus über eine Reform der Kirche" und 5) „über Luther und sein Werk" gehandelt wird. Dem Ganzen ist eine kurze Biographie des Erasmus vorausgeschickt.

Der Werth des Buches ist der eines Repertoriums von Gedankenäußerungen des Erasmus. Wem es darum zu thun ist, einen Ausspruch des Erasmus über irgend eine kirchliche Tagesfrage jener Zeit zur Hand zu haben oder überhaupt sich über die Gesinnungen und Meinungen desselben zu orientieren, der kann das Gewünschte in dem vorliegenden Buche sehr bequem finden. Als selbständige Arbeit kann nur die S. 291 — 308 gelieferte Besprechung der „Befähigung des Erasmus zum Reformator" gelten. Eine verfehlte Ansicht des Verf.'s haben wir S. 214 vorgefunden, wo derselbe sagt, daß nach katholischer Lehre im Abendmahle das Brod in den „verklärten Auferstehungsleib" Christi verwandelt werde; denn die katholische Kirche sieht in dem verwandelten Brode den „gekreuzigten Leib" des Herrn. — Indem daher das Buch des Hrn. Stichart seinem Zwecke recht wohl entspricht, so verdient dasselbe empfohlen zu werden. Auch die Correctheit des Druckes ist aller Anerkennung werth.

Thesaurus Libellorum historiam reformationis illustrantium. Verzeichniß einer Sammlung von nahezu 3000 Flugschriften Luthers und seiner Zeitgenossen. Nach den Originalen aufgenommen und bearbeitet von Arnold Kuczyński. Supplement zu den Handbüchern von Panzer, Weller, Goedeke und Heyse. Leipzig, 1870. T. O. Weigel. (IV, 262 S. gr. 8.) 1 Thlr.

Die ungemein reichhaltige Sammlung von religiösen und politischen Flugblättern und Flugschriften aus der Zeit der Reformation, welche sich im Besitze eines unserer eifrigsten Sammler, des Hrn. T. O. Weigel in Leipzig, befindet, ist hier in einer Art und Weise verzeichnet worden, für welche dem Verfasser der Dank der Bücherfreunde gebührt. Seine Absicht ist dabei gewesen, nicht nur einen Bücherkatalog sondern zu den bekannten Handbüchern von Panzer, Weller, Gödeke und Heyse eine Ergänzung und somit einen Beitrag für eine spätere vollständige Bibliographie jener Flugschriften zu liefern. Diese Absicht hat er durchaus erreicht, da die Sammlung eine nicht unbedeutende Zahl von Druckschriften enthält, die in den genannten Handbüchern fehlen. Die Ordnung ist alphabetisch, die Beschreibung der einzelnen Stücke genau und so, daß die Identität der beschriebenen Exemplare mit anderen ohne Schwierigkeit festgestellt werden kann. Zu wünschen wäre im hohen Maße, daß die Sammlung, deren Verkauf beabsichtigt wird, nicht zersplittert sondern zusammen von einer unserer größeren Bibliotheken erworben würde.

Mittheilungen u. Nachrichten für die evangel. Kirche in Rußland redig. von J. Th. Helmsing. N. F. 3. Bd. October-November.

Inh.: N. Deringer, offener Brief an Hrn. H. Rappard zu St. Chrischona bei Basel. — Berichtigung einiger Irrthümer über das Verhältniß zwischen der katbol und Lutherischen Kirche. (Schl.) — Ueber Kirchspiels-, Kirchen- und Schulconvente. — C. Walter, die praktische Einführung kirchlich-presbyterialer Diakonie in unsere Landgemeinden (Synodalvortrag). — Kirchl. Nachrichten 2c.

Allgem. Kirchenzeitung. 49. Jahrg. Nr. 42.

Inh.: Edict, die Verfassung der evangel. Kirche des Großh. Hessen betreffend. (Schl.) — Die Kirche des fränk. Reiches. — Kirchl. Mittheilungen u. Nachrichten.

Protest. Kirchenzeitung. Hrsg. von P. W. Schmidt. Nr. 48.

Inh.: Das Kirchenregiment und die 27 Protestanten in Nassau. — Correspondenzen u. Nachrichten. Literatur.

Nordd. Protestantenblatt. Hrsg. von C. Manchot. 3. Jahrg. Nr. 48.

Inh.: Wochenschau. — Die Nationalzeitung und die ultramontanen Wahlen. — Der religiöse Ernst im deutschen Kriegswesen. — O. Dreyer, Gerneswerk u. Menschenwerk. — Frankreichs Sündenbekenntniß. — Kirchl. Nachrichten.

Neue Evangel. Kirchenzeitung. Hrsg. von H. Meßner. Nr. 48.

Inh.: Deutsch und ultramontan. — Zur katbol. Bewegung. — Die erste Gabe des Vereins zur Verbreitung relig. Gemälde in Oelfarbendruck. — J. H. Hennes: Friedrich Leopold Graf zu Stolberg und Herzog Peter Friedrich Ludwig von Oldenburg. — Der Congregationalistenlag in Plymouth. — Correspondenzen, Literatur.

Zeitstimmen aus der ref. Kirche d. Schweiz. Red. H. Lang. 12. Jahrg. Nr. 21 u. 22.

Inh.: H. Lang, Betrachtung über Luk. 5, 1 — 11. — Derf., ein Protestant im kathol. Lager. — Derf., die letzte Predigt auf der Kanzel des Temple-neuf in Straßburg. — Derf., Hegel von Köstlin. — A. E. Biedermann, Bellaire von Strauß. — F. Hemmann, eine Broschüre von Treitschke. — O. Haggenmacher, zur Katechismusfrage. — H. Lang, Luther und die Todesstrafe.

Geschichte.

Stein, Dr. H. K., das Spartanische Ephorat in seiner ersten Entwickelung bis auf Cheilon. Eine geschichtliche Untersuchung. Paderborn o. J., Schöningh. (26 S. 4.)

Der unermüdliche Fleiß und durchdringende Scharfsinn einer Reihe deutscher Forscher hat seit etwa einem Menschenalter die ältere Geschichte und die schwierigen socialen und Verfassungszustände des so vielfach räthselhaften spartanisch-lakedämonischen Staates immer klarer darzulegen gewußt. Der Verf. der vorliegenden kleinen Schrift, der für seine Person bereits eine Menge höchst wichtiger und dankenswerther Untersuchungen auf diesem Gebiete angestellt hat, giebt uns hier die Ergebnisse seiner Studien über die älteren Phasen des Ephorates. Kurz zusammengefaßt, ist seine Ansicht wesentlich diese: das Ephorat war (S. 13 f.) ursprünglich eine achäische Magistratur; die Ephoren waren (S. 14) die polizeilichen und (beschränkte, niedere) richterlichen Vorsteher der lakedämonischen Komen, das Amt dauerte auch nach der dorischen Eroberung fort, wurde aber durch Spartaner besetzt. Nun (S. 9 ff.) nöthigten die messenischen Kriege die Dorier, sich durch lakedämonische Neubürger zu verstärken, daraus aber entsprangen viele innere Conflicte. Zuerst wegen Theilnahme an dem Genuß des eroberten Messeniens, was zu der Entfernung der Parthenier führte. Fortlaufende innere Conflicte, die sich um Grundbesitz und Landloose bewegen, wirken dahin, daß zur Zeit des Theopompos eine neue (S. 12), durch Alt- und Neubürger anerkannte Behörde geschaffen wird, die bei allen Streitigkeiten um contractliche Verhältnisse, um Mein und Dein, entscheiden sollte. So wurde das alte Ephorat — unter dem Drucke einer förmlichen Revolution des niederen spartanischen (und dorisierten) Volkes gegen die mächtigen Altbürger (S. 15) — zu einer neuen Magistratur concentriert und umgebildet, die nun (S. 14), jetzt eine specifisch spartanische Magistratur, als starkes Civilgericht, ihre allmählig immer ausgreifendere Laufbahn, zuerst wesentlich im Interesse der Neubürger, begann.

Glänzend und geistreich ausgeführt, hat die Hypothese des Verf.'s den Ref. doch nicht ganz zu überzeugen vermocht. Dagegen kann der letztere der weiteren Darstellung über die Machtentwicklung der Ephoren bis zu Cheilon's neuer Machterwerbung

vollkommen zustimmen. Als Wahlart der Ephoren nimmt der Verf. an, es sei wahrscheinlich (S. 20) „eine Wahlcommission durch das Loos gebildet worden, die eine Anzahl von Candidaten aufstellte; aus diesen wurde dann durch die ganze Volksversammlung oder komenweise in der nämlichen Art gewählt, wie es bei der Gerontenwahl der Fall war."

Dederich, Prof. A., Oberlehrer, **Julius Cäsar am Rhein**. Nebst Anhang über die Germania des Tacitus (Germ. 2) und über die Franci der Peutinger'schen Tafel. Paderborn, 1870. Schöningh. (2 Bll., 87 S. 8.) 10 Sgr.

Der auf dem Gebiete der rheinischen Alterthumskunde durch mehrere Schriften bereits als Forscher bewährte Verf. behandelt in vorliegendem Werke vorzugsweise die topographischen Fragen, welche sich an Cäsar's zweimaligen Rheinübergang anknüpfen, z. B. Cäsar's Täuschung über das Verhältniß der Maas zum Rhein (§. 5), die Punkte der beiden Rheinübergänge bei Bonn (§. 7) und Neuwied (§. 8). Namentlich die zweite Ortsbestimmung dürfte zu bestimmterem Resultate geführt haben, als dasjenige, bei dem sich noch z. B. Napoleon III (Leben Cäsar's, II, 221) genügen ließ. Ausführlicher Erörterung werden anhangsweise in den beiden letzten Paragraphen die viel besprochene Stelle über den Namen der Germanen bei Tac. Germ. 2, sowie die Franci der Peutinger'schen Tafel unterzogen. In Beziehung auf letztere Stelle vertheidigt der Verf. die Meinung, daß der Zusatz „qui et Pranci" (= Franci) sich nicht nur auf die Chamaver, sondern zugleich auf die Chattuarier und Ampsivarier als Theile des Frankenbundes (Gregor. Tur. II, 9 etc.) beziehe. H. Br.

Weber, Dr. G., Prof., **Geschichte des Mittelalters** mit besonderer Berücksichtigung des Geistes- und Culturlebens der Völker. 4. Theil. 2. Hälfte. Leipzig, 1870. Engelmann. (VIII, S. 449—937. gr. 8.) 1 Thlr.

A. u. d. T.: **Allgemeine Weltgeschichte** ꝛc. 8. Bd. 2. Hälfte.

Die vorliegende zweite Hälfte des achten Bandes von Weber's Allgemeiner Weltgeschichte schließt die Darstellung des Mittelalters ab; der folgende neunte Band soll den Uebergang „vom Mittelalter zur Neuzeit" behandeln. Tendenz, Geist und Ausführung des Buches sind in diesem Blatte bereits wiederholt besprochen worden, so daß wir uns mit einem kurzen Referate über den Inhalt dieses neuen Halbbandes begnügen zu dürfen glauben. Er enthält zunächst den Schluß der Geschichte von Skandinavien und Schleswig-Holstein bis zum Stockholmer Blutbade, sodann die Geschichte der Reiche im Osten, Ungarns, Polens, Rußlands, sowie des osmanischen Reiches und des oströmischen Kaiserreichs. Den Schluß bildet unter der Gesammtüberschrift „Sieg des monarchischen Princips über den Feudalismus, Ausgang des Mittelalters" die Geschichte Frankreichs, Englands und der Niederlande im 15. Jahrhundert. Die neueren Hülfsmittel sind auch in diesem Bande fleißig benutzt worden und der Verf. ist selbst hie und da auf die unmittelbaren Quellen zurückgegangen, so daß man in der Ueberzeugung bestärkt wird, daß das Buch, wenn es einst vollendet sein wird, seinem Zwecke gemäß „für die gebildeten Stände" sich als eine der brauchbarsten und anregendsten Darstellungen der allgemeinen Weltgeschichte erweisen wird.

Der Staatsstreich vom 2. December 1851 und seine Rückwirkung auf Europa. Leipzig, 1870. Duncker u. Humblot. (VIII, 134 S. 8.) 24 Sgr.

Die Schrift enthält nicht, wie man vielleicht nach dem Titel derselben vermuthen möchte, eine politische Kritik des Staatsstreichs, eine Aufstachelung der Gemüther gegen den Urheber desselben oder den Versuch einer Rechtfertigung; dieselbe ist vielmehr rein historisch und so objectiv gehalten, daß man kaum mit Sicherheit erkennen kann, ob der Verf. zu den Anhängern oder Widersachern jener „rettenden That" gehört. Der Verf. erzählt in musterhaft klarer und anschaulicher Weise die diplomatische Geschichte Europa's der Jahre 1851 und 1852, so weit sie mit der Verfassungsänderung Frankreichs und der Anerkennung des Kaiserreichs zusammenhängt. Seine Erzählung ist auf die diplomatischen Actenstücke gestützt und zwar größtentheils auf bisher ungedruckte Urkunden, die er unter 17 Nummern als Anlagen mittheilt. Obwohl bekanntlich alle europäischen Cabinette sowohl den Staatsstreich als später die Annahme des Kaisertitels anerkannten, so hatte doch jedes seine besondere Auffassung und Stellung. Diese feineren Gegensätze sind namentlich in Betreff der Haltung Oesterreichs, Rußlands und Englands vortrefflich gezeichnet. Preußen faßte gleich damals die mögliche Bedrohung Belgiens und der deutschen Westgrenze Seitens Frankreichs in das Auge und suchte eine bindende Verpflichtung Englands, thatkräftig zum Schutze einzutreten, zu erreichen, konnte aber nichts als allgemein gehaltene Versicherungen erlangen. Die Schrift ist ein wichtiger und lesenswerther Beitrag zur Geschichtschreibung unserer Zeit. --d.

Archiv für österr. Geschichte. Hrsg. von der zur Pflege vaterländ. Geschichte aufgest. Commission der kaiserl. Akad. d. Wissenschaften. 44. Bd. 1. Hälfte.

Inh.: Briefe an Erzherzog Franz (nachmals K. Franz II.) von seiner ersten Gemahlin Elisabeth 1785—1789 von Dr. H. Weyda. (XVIII, 262 S. gr. 8.)

Naturwissenschaften.

Landgrebe, Dr. G., **Mineralogie der Vulcane**. Cassel, 1870. Luckhardt. (4 Bll., 396 S. 8.) 2 Thlr. 10 Sgr.

Mit dem Titel „Mineralogie der Vulkane" hat der Verf., „Mitglied mehrerer gelehrter Gesellschaften", ein Werk versehen, welches eine alphabetisch geordnete Aufzählung und Beschreibung der in vulkanischen Gesteinen vorkommenden Mineralien enthält. Ob der Umstand, daß bisher eine nach diesem Gesichtspunkte veranstaltete Zusammenstellung in der mineralogisch-geologischen Literatur fehlte, an sich dazu aufforderte, eine solche auszuarbeiten, ist eine Frage, die nicht zweifellos bejaht zu werden verdient. Aber wenn auch der Zweck eines derartigen Buches als entschieden nutzbringend angesehen werden müßte, so scheint derselbe durch das vorliegende nicht in recht befriedigender Weise erreicht. Schon die lexiconartige Zusammengruppierung der einzelnen Mineralien schließt jedes Hervorkehren allgemeiner Beziehungen, jede vergleichende Betrachtung einzelner Verhältnisse aus. Die krystallographische Charakteristik der Mineralien hätte füglich ganz ausfallen können, denn die Abfertigung derselben in einer oder zwei Zeilen ist für den Unkundigen unverwerthbar und allzu ungenügend, für den Kundigen in dieser Form durchaus überflüssig. Und dabei finden sich noch manche Unrichtigkeiten, wie die Angabe, daß der Cyanit klinorhombisch krystallisiere. Aehnliches gilt von der höchst aphoristischen Anführung der chemischen Zusammensetzung. Hauptgewicht hat der Verf. auf das Auftreten der Mineralien gelegt; ist auch in dieser Beziehung die eine odere andere Darstellung wohlgerathen, so wird man doch, einige Beobachtungen an hessischen Vorkommnissen abgerechnet, auch auf diesem Gebiete nur spärlich etwas Neues ernten. An allerhand Fahrlässigkeiten und Ausschreitungen des Stils aber, an wesentlichen Verkehrtheiten, an Druckfehlern liefert das Buch leider manche Ausbeute. So heißt es auf S. 270: Antrimolith ist nach Kenngott wahrscheinlich identisch mit Antrimolith; S. 279: Der Nephelin erhält als Gemengtheil doleritartiger Gesteine den Namen Nephelinfels; S. 212: Der Hypersthen (dem, nebenbei bemerkt, die Grundgestalt des Augits zugeschrieben wird) bildet in Gemeinschaft mit Labrador und Chlorit den

Diabas; S. 374 wird Picotit als Synonym für Turmalin angeführt, S. 363 mitgetheilt, daß Tachylyt seinen Namen von der leichten Schmelzbarkeit vor dem Löthrohr erhalten. Cerussit findet sich an zwei Orten ausführlich abgehandelt, einmal als Blei kohlensaures, außerdem wie ein ganz anderes Mineral noch als Weißbleierz. Von dem Tridymit hatte der Vers., obschon das Buch 1870 erschienen, wahrscheinlich noch keine Kunde.

Sehr weit hat der Verf. den Begriff der Vulkane gefaßt, denn auch die Mineralien in den nordwesteuropäischen Trappen, in den Melaphyren des Fassathals und des Lake superior finden sich angeführt. Und zwar nicht nur die ursprünglichen Gemengtheile dieser Felsarten, sondern Alles und Jedes, was durchaus unabhängig von vulkanischer Action zufällig und nachträglich in den Hohlräumen derselben sich ansiedelte; so der Uranglimmer in dieser Mineralogie der Vulkane, weil er einmal auf Amethyst in Melaphyr-Hohlräumen beobachtet wurde. So ist denn sogar der einst vom Vesuv ausgeschleuderte und von einem trachytischen Conglomerat Mexico's eingeschlossene Feuerstein nicht vergessen.

Altum, B., und H. **Landois**, **Lehrbuch der Zoologie**. Mit 122 Abbildungen im Text. Freiburg i. B., 1870. Herder. (X, 400 S. 8.) 1 Thlr. 5 Sgr.

Das vorliegende Lehrbuch der Zoologie ist bestimmt für den Unterricht in Gymnasien und Realschulen. Das gut ausgestattete nicht allzu voluminöse Bändchen kann sich mancher Vorzüge rühmen; in aufsteigender Ordnung werden die einzelnen Abtheilungen des Thierreiches entsprechend ihrer Bedeutung in dem Haushalt der Natur und für das tägliche Leben mehr oder minder ausführlich besprochen, der Schilderung ihrer Lebensweise und Sitten ist eine passende Beachtung gewidmet und eine eingehendere Darstellung des Baues des menschlichen Körpers rundet das Ganze glücklich ab. Auch die Auswahl der besonders bei den höheren Thieren genauer charakterisierten Species ist meistens als gelungen zu bezeichnen, und das Buch erscheint wirklich geeignet, dem Schüler das Kennenlernen unserer einheimischen höheren Thierwelt zu erleichtern. Leider werden aber diese Vorzüge von mannigfaltigen Fehlern mehr als aufgewogen.

Die wirklich lakonische Einleitung erscheint zunächst als durchaus unzureichend; die kurzen Definitionen, welche jeder Thiergruppe voranstehen, sind besonders bei den niederen Thieren vielfach ungenügend und sogar mitunter den Regeln der Definition nicht entsprechend. So werden z. B. S. 15 die Echinodermen kurzweg definiert als „Strahlthiere mit vorherrschend in der Fünfzahl angeordneten Organen", und in den Definitionen ihrer einzelnen Ordnungen (Seelilien, Seesterne u. s. w.) wird wiederum der Begriff „Strahlthier" als der nächsthöhere angegeben. Ueberhaupt erscheint der die „Strahlthiere" behandelnde Abschnitt als ganz besonders mangelhaft; ihre Eintheilung in die 3 gleichwerthigen Classen der Polypen, Medusen und Echinodermen ist nach deutschen Begriffen doch wohl allzu antiquiert und die Unterbringung der Hydren mit den Polypen schwer zu rechtfertigen.

Auch die allgemeinen Schilderungen des Baues der größeren Abtheilungen sind vielfach ungenau und unklar, wozu der mangelhafte Stil des Buches wohl allerdings manches beiträgt. Letzterer Umstand ist für ein Schulbuch besonders gravierend. Breviloquenzen wie (p. IV) „klimatische Repräsentanten" statt „Repräsentanten der Fauna eines bestimmten Klimas", Größenangaben wie (S. 50) „klein bis zu Wagenradgröße" statt z. B. „von Linsen- bis zu Wagenradgröße" und Sprachfehler wie (S. 22) „ein in der Leibesöffnung schwimmender Magen..." und (S. 64) „das Blut schwimmt frei in der Leibeshöhle" erscheinen als durchaus unstatthaft. Welchen Begriff kann sich ein Schüler vollends z. B. von der Athmung der Würmer machen, wenn ihm darüber gesagt wird: (S. 52) „die Athmungsluft wird dem Blute zugeführt entweder innerlich oder äußerlich, im ersteren Falle durch die aufgenommene Nahrung oder das Wasser, im letzteren durch Kiemen....." und es erscheint zweifelhaft, ob derartige sprachliche und logische Fehler die formale Bildung des Geistes, welche die Verf. in der Vorrede als den Hauptzweck des naturwissenschaftlichen Unterrichts hinstellen, gerade sehr befördern werden.

Neben den sprachlichen Fehlern finden sich aber auch leider eine ganze Reihe von thatsächlichen Irrthümern und Unrichtigkeiten. Mehr komisch erscheint es, wenn der Verf. behauptet (S. 68), man kenne die Bauchseite der Trilobiten nur aus dem Grunde nicht, weil dieselben stets eingerollt gefunden würden, und daneben eine platt ausgebreitete Calymene ganz richtig abbildet; dagegen müssen andere Irrthümer in einem von wissenschaftlich gebildeten Männern verfaßten Buche wirklich befremden. So steht z. B. S. 48: „Eine äußere Schale besitzen diejenigen achtarmigen Kopffüßer, welche vier Kiemen haben" — daß der Verf. nicht etwa der älteren Valencienne'schen Ansicht huldigt, die Tentakeln des Nautilus entsprächen den Saugnäpfen der Arme bei den übrigen Cephalopoden und nur die sie tragenden Lappen und umhüllenden Scheiden seien den Armen homolog, ergiebt sich aus der folgenden Systematik — S. 65 „der Kopf (der Krebse) bildet also mit dem ersten Ringel der Brust oder mit den beiden ersten oder endlich mit allen dreien ein einziges Stück, die Kopfbrust, den Cephalothorax S. 66. Man unterscheidet am Munde (der Krebse) eine Oberlippe, zwei Ober- und vier Unterkiefer, eine Unterlippe und die genannten Kieferfüße." Nicht einmal der die Wirbelthiere behandelnde und mit besonderer Vorliebe ausgearbeitete Abschnitt ist ganz von Unrichtigkeiten frei. So wird z. B. S. 173 gesagt, man habe in neuerer Zeit „die gegründete Vermuthung aufgestellt" Amphioxus lanceolatus sei „keine selbständige Art, sondern die Larvenform eines anderen Fisches", eine Angabe, die wahrscheinlich beruht auf der Verwechselung der Leptocardii, deren Entwicklungsgeschichte man durch die classischen Arbeiten von Kowalewsky sehr genau kennt, mit den Leptocephalen, welche neuerdings von Victor Carus allerdings als Larvenformen in Anspruch genommen worden sind. Doch genug hiervon: die angeführten Beispiele werden hinreichen, um unsern Wunsch zu motivieren, daß bald eine gründliche Umarbeitung und Verbesserung das wie schon gesagt manche Vorzüge bietende Lehrbuch zu einem wirklich brauchbaren machen möge. Dasselbe würde dann eine wesentliche Lücke in unserer Schulliteratur füllen.

Paläontographica. Hrsg. von W. **Dunker** und K. A. **Zittel**. XVII. Bd. 5. Lief.

Inh.: O. **Fraas**, Diplobune Bavaricum (S. 177 — 184. Taf. 38). — W. **Waagen**, über die Ansatzstelle der Haftmuskeln beim Nautilus und den Ammoniden (S. 185—209. Taf. 39 u. 40). — K. A. **Zittel**, über den Brachialapparat bei einigen jurassischen Terebratuliden u. über eine neue Brachiopodengattung Dimerella (S. 211 — 222. Taf. 41). — H. v. **Meyer**, über Titanomys Visenoviensis und andere Nager aus der Braunkohle von Rott (S. 225—232. Taf. 42). — O. **Schilling**, über eine Asteride aus dem Coralrag des Lindener Berges bei Hannover (S. 233—235. Taf. 43.)

XVII. 6: L. v. **Heyden**, fossile Dipteren aus der Braunkohle von Rott im Siebengebirge. S. 237—266. Taf. 44 u. 45.

XIX. 2: O. **Böttger**, neue Conchylien des Mainzer Tertiärbeckens. S. 35—45. Taf. 8, 9. — O. **Speyer**, die Conchylien der Casseler Tertiär-Bildungen. S. 47—101. Taf. 10—15.

XIX. 3: E. **Tietze**, über die devonischen Schichten von Ebersdorf unweit Neurode in der Grafschaft Glatz. S. 103—158. Taf. 16 u. 17.

Supplement: K. A. **Zittel**, die Fauna der ältern cephalopodenführenden Tithonbildungen. 1. 2. Abth. (VII, S. 1 — 182. Imp.-8. und Atlas Taf. 1 — 15. gr. Fol.)

Neues Jahrbuch f. **Mineralogie, Geologie u. Paläontologie.** Hrsg. von G. **Leonhard** u. H. B. **Geinitz**. 7. Heft.

Inh.: Ferd. **Zirkel**, mikromineralog. Mittheilungen. — **Zelger**, über Stylolithen. — C. W. C. **Fuchs**, die alten Sedimentformationen und ihre Metamorphose in den franz. Pyrenäen. (Schl.) — Briefwechsel, Neue Literatur, Auszüge.

Archiv des Vereins der Freunde der Naturgesch. in Meklenburg. Hrsg. von C. M. Wiechmann. 23. Jahr.

Inh.: H. Brockmüller, die Laubmoose Meklenburgs. — C. Arndt, Salzflora bei Bützow. — Griewank, Lappa nemorosa Körnicke. — Rickmann, über die Blüthezeit von Ulex europaeus L. — P. Horn, botanische Notiz. — Prozell, meteorologische Beobachtungen auf der Station Hinrichshagen, 23. Jahr. — C. Struck, das Meklenburg. naturhistorische v. Maltzan'sche Museum in Waren. — Wiechmann, die Astarte der Ostsee. — Fr. C. Schulze, über die Cölenteraren Meklenburgs. (Vortrag.) — C. Struck, Dr. C. F. B. Fiedler, ein Nekrolog. — Vereinsangelegenheiten.

Novitates conchologicae.

1. Abth. Land-Conchylien, hrsg. von L. Pfeiffer. 36. 37. Lief. (S. 487—510 u. Taf. 106—108.)
Neue Folge. 1. Lief. (S. 1—8 und Taf. 109—111.)
2. Abth. Meeres-Conchylien, hrsg. von W. Dunker. 16. Lief. (S. 135—144.)
Supplem. III. C. Römer, Monographie der Molluskengattung Venus Linné. 22—29. Lief. (S. 1—64 u. Taf. 2—21.)

Botanische Zeitung. Red.: H. v. Mohl u. A. de Bary. 28. Jahrg. Nr. 45—47.

Inh.: A. Vitra, zur Kenntniß des Sphaerobolus stellatus. (Schl.) — S. Rostanoff, zur Morphologie der Pflanzenfarbstoffe. — H. v. Mohl, Linné's Verhältniß zur Descendenztheorie. — P. Ascherson u. P. Magnus, über die Arten der Gattung Circaea. — Literatur, Personalnachrichten &c.

Der Naturforscher. Hrsg. von Wilh. Sklarek. 3. Jahrg. Nr. 45—47.

Inh.: Ueber Stoffwechsel und Ernährung. — Die Chlorverbindungen des Schwefels. — Aetzfiguren der Krystalle. — Aneroidbarometer. — Ueber die Ursache der Gletscherbewegung. — Paarung der Schwärmsporen von Ulothrix. — Ueber die Quelle der Sonnenkraft. — Eine fossile Riesenschlange. — Ueber die Dauer der Berührung beim Stoß elastischer Körper. — Avidität der Säuren. — Die Wasserwerke bei Schaffhausen. — Die Krapfarbstoffe. — Der versteinerte Wald von Cairo. — Ueber die verschiedenen Kohlenspektra. — Der Samum in Untermesopotamien. — Ein interessantes Beispiel von pflanzlichem Parasitismus. — Kleinere Mittheilungen.

Chemisches Centralblatt. Nr. 44 u. 45.

Inh.: Wochenbericht. — Pfaundler u. Platter, über die Wärmecapacität des Wassers in der Nähe eines Dichtigkeitsmaximums. — Märker u. Schulze, über die Zusammensetzung der rohen Schafwolle. — H. Topsöe, Tabellen über den Procentgehalt der wässrigen Bromwasserstoff- und Jodwasserstoffsäure. — Dupré u. Page über die specifische Wärme u. einige andere physikal. Eigenschaften der Mischungen von Alkohol u. Wasser. — H. Byk, über die Isomeren Bernsteinsäuren. — J. Tyndall, über den Staub in der Luft. — L. Glutz, über Schwefelcyanverbindungen. — Kl. Mittheilungen, Techn. Notizen.

Zeitschrift für Chemie. Hrsg. von F. Beilstein, R. Fittig u. H. Hübner. 13. Jahrg. N. F. 6. Bd. 17. Heft.

Inh.: C. Schultz-Sellack, Einwirkung von Phosphorwasserstoff auf Zinkäthyl. — G. Glinsky, über das Chanchlorhydrin des Aethylglycerins u. über Monochlormilchsäure. — W. Markownikow, über Oxy-Isocapryl- u. Oxy-Isovaleriansäure; Dipsendopropyl-Keton. — W. Sorokin, über das Verhalten einiger Haloidverbindungen des Aethylens u. Propylens gegen Jodwasserstoff. — (Aus dem Universitätslaboratorium zu St. Petersburg:) M. Lwow, über die Kohlenwasserstoffe C_5H_{12}; G. Gustavson, über die Haloidverbindungen des Bors; A. Butlerow, über die Einwirkung von Phosgen auf Zinkmethyl; Derf., über die Constitution einiger ungesättigter Kohlenwasserstoffe; Krasowsky, über einige Reactionen des Mercuralkyls. — F. Beilstein, üb. die Gewinnung des Jods aus Rückständen. — Kl. Mittheilungen.

Rechts- und Staatswissenschaft.

Eck, Dr. Ernst, Prdoc., **die sogenannten doppelseitigen Klagen** des römischen und gemeinen deutschen Rechts. Berlin, 1870. Weidmann. (IV, 152 S. gr. 8.) 1 Thlr.

Das Ziel, welches diese Schrift sich vorgesteckt hat, ist im Titel deutlich ausgesprochen. Die Quellen bezeichnen bekanntlich als für die duplicia iudicia charakteristisch die par utriusque litigatoris conditio und nennen als hierhergehörig die iudicia divisoria und die duplicia interdicta. Der Verf. fügt nach dem Vorgange Anderer und mit Recht die im Justinianischen Recht natürlich nicht mehr erwähnte vindicatio in der Form der legis actio hinzu. Bei dieser letzteren besteht die Doppelseitigkeit darin, daß nach der Form des Verfahrens beide Theile die vindicatio vorzunehmen haben. Darin liegt unseres Erachtens: wer sacramento vindiciert, dem kann der Besitzer nicht entgegentreten mit der einfachen Negation des angesprochenen Rechts, sondern nur mit der positiven Behauptung eigenen Rechts; in der Periode der legis actiones giebt der Besitz als solcher noch keinen Vorzug, vielmehr steht der bloß negierende Besitzer dem confessus gleich. Welche aber sind die Folgen dieser gegenseitigen vindicatio? Man hat sich mannigfach bemüht, dieselben als nachträglich beseitiget darzustellen, namentlich als beseitiget durch die Ertheilung der vindiciae; der Verf. dagegen tritt auf die Seite Derjenigen, welchen die Rollen beider Parteien auch in iudicio völlig gleich erscheinen: mit Recht, denn beide sind Vindicanten und haben durch nichts aufgehört es zu sein. Die Frage hat ferner vielfach beschäftiget, welche Folgen einzutreten haben, wenn keiner der beiden Vindicanten den Beweis seines Eigenthums erbringt. Der Verf. will sich bei dieser angeblichen Schwierigkeit damit helfen, daß er unter Hinweisung auf Gellius XIV, 2 behauptet, der Richter habe stets zu Gunsten Dessen entschieden, der das relativ bessere Recht gehabt. Das ist in hohem Maße bedenklich, wie denn der Verf. durch diese Annahme von selber zu der mehr als problematischen Annahme geführt wird, die rei vindicatio habe damals zugleich gewirkt wie eine publiciana. Die Sache wird sich vielmehr so verhalten. Wenn keine der beiden Parteien ihr Eigenthum beweist, so verliert eine jede ihr Sacrament, denn eine jede vindicavit iniuria; damit ist der Proceß zu Ende, denn diese legis actiones bekümmern sich nur um das Recht und das hat Keiner.

In dem zweiten Abschnitt bespricht der Verf. die duplicia interdicta, und zwar im Allgemeinen in sehr befriedigender Weise. Er schließt sich der richtigen Ansicht an, wonach hier die Duplicität formell lediglich und allein in der formula interdicti zu suchen ist, nicht aber in den auf Grund des interdictum zu gewährenden Klagen, denn diese sind simplices actiones. Nur das hätte schärfer hervorgehoben werden sollen, daß aus den simplicia interdicta immer nur der das Interdict Auswirkende berechtiget und im materiellen Sinne Kläger werden kann; daß dagegen durch Erhebung eines duplex der Auswirkende nothwendigerweise auch dem Gegner die Möglichkeit einer nachfolgenden actio verschafft. Dabei geht der Verf. in nahe liegender Weise auf die soviel besprochene, s. g. recuperatorische Wirkung der interdicta retinendae possessionis ein. Obgleich er im Ganzen auch hier richtig sieht, so glaubt er doch, daß die Quellen selber eine solche Wirkung anerkennen. Er beruft sich auf Gai. IV, 166 meint aber 167, welche Stelle gar nichts beweist, und auf Fr. 3 p. uti possidetis, wo allerdings die recuperatorische Wirkung anerkannt wird, nämlich vom Standpunkte der possessio plurium in solidum, aus welchem sie von selber sich ergiebt. Aber gerade diese Auffassung des Mehrheitsbesitzes ist bekanntlich im justinianischen Rechte verworfen: es kann daher nicht verwundern, wenn der neue Versuch des Verf., diese recuperatorische Wirkung für einen bestimmten Fall künstlich zu retten (S. 53), vollständig mißlungen ist.

Von den Theilungsklagen handelt der Verf. im letzten Abschnitt, während er ihnen passender die zweite Stelle eingeräumt haben würde: denn sie sind civilen Ursprungs und jedenfalls älter als die Interdicte. Als gelungen ist dabei hervorzuheben die Polemik wider die in der neueren Zeit aufgetauchte, unhaltbare Ansicht, zwischen den mehreren Miteigenthümern sei das Eigenthum nicht getheilt, stehe vielmehr einem jeden derselben als ungetheiltes ganz zu. Dagegen wird man der S. 145 ausgesprochenen Auffassung des Verf., wonach die Duplicität dieser Klagen unter der Hand verschwindet, schwerlich beitreten können. Dieselbe äußert sich nämlich hier in der formula actionis in ganz gleicher Weise wie in der formula duplicis interdicti. Wer klagend auftritt, der erhält zur classischen Zeit (und um diese handelt es sich bei Erklärung der Bezeichnung) eine duplex formula actionis d. h., ohne daß der Beklagte in dieser Beziehung einen Antrag zu stellen braucht, wird die Formel nie anders als derart gewährt, daß der Auswirkende selbst verurtheilt werden kann: und gerade hierin liegt die Abweichung von dem, was gewöhnlich; denn regelmäßig liegt das Schlimmste, was dem Antragsteller widerfahren kann, in der Abweisung der Klage. Gerade

hierin ist auch der Unterschied von der vom Vers. wiederholt hierhergezogenen Widerklage zu suchen; die letztere nämlich verlangt überall einen besonderen Antrag des Beklagten, und daß sie — obgleich an denselben Richter verwiesen — in besonderer formula regelmäßig abgehandelt werde, dafür spricht außer der Natur der Formeln überhaupt insbesondere noch das klare Beispiel des Verfahrens aus den duplicia interdicta.

Sollen wir zum Schluß noch ein Gesammturtheil abgeben, so kann das nur günstig lauten. Denn wenn auch die gewonnenen Resultate keineswegs überall zu billigen waren, so kommt es doch bei wissenschaftlichen Arbeiten namentlich der in die Literatur neu Eintretenden keineswegs bloß auf das Endresultat an, sondern ganz besonders auf die Methode des Forschens. Diese aber verdient in dem vorliegenden Falle unsere Billigung und läßt für die Zukunft Tüchtiges erwarten. A. S.

Tecklenborg, H., die Havarie grosse nach den Vorschriften des Allgemeinen Deutschen Handels-Gesetzbuches. Bremen, 1870. Schünemann. (45 S. gr. 8.) 5 Sgr.

Die kleine Schrift giebt eine Erläuterung der Bestimmungen des allgemeinen deutschen Handelsgesetzbuchs über die Havariegrosse in gemeinverständlicher Fassung. Wenngleich die Reihenfolge des Gesetzbuches nicht streng befolgt ist, so ist doch im Wesentlichen die Form des Commentars beobachtet. Da das Schriftchen mehr für das handel- und schifffahrttreibende als für das juristische Publicum berechnet ist, so fehlen eigentlich civilistische Untersuchungen und Deductionen. Die durch langjährige Erfahrung gereifte Einsicht des Verf.'s in die Bedürfnisse des Seeverkehrs verleiht seinen kritischen Bemerkungen aber auch für Juristen Interesse und Beachtungswürdigkeit. Die Analyse der gesetzlichen Bestimmungen ist meistens eingehend, die Darstellung klar und belehrend. --d.

Bidermann, H. J., Prof., über den Merkantilismus. Vortrag. Innsbruck, 1870. Wagner. (58 S. gr. 8.) 12 Sgr.

Dieser Vortrag will eine Ehrenrettung vollziehen, freilich nicht eines Mannes, sondern der volkswirthschaftlichen Literatur einer ganzen Zeit, der Literatur, die man unter dem Namen des Mercantilismus zu bezeichnen pflegt. Und im Ganzen hat der Verfasser Recht mit dieser Ehrenrettung. Der Vortragende stellt das, was die herkömmliche Handbuchliteratur über den Mercantilismus sagt, seinen eigenen offenbar tiefer gehenden Studien über die volkswirthschaftliche Literatur des 16. — 18. Jahrhunderts gegenüber und findet, in Uebereinstimmung freilich mit Roscher und Andern, daß das Bild, das unsere Handbücher fast bis in die neueste Zeit geben, falsch ist, daß in jener Literatur die Lehre vom Geld als einzige Basis des Volkswohlstandes nicht in der Weise im Vordergrund steht, wie man es heute meist darstellt, und daß, soweit die damalige Literatur den Wunsch hegt, die Regierung solle sich um den Geldverkehr kümmern, die damaligen Zustände andere waren als heute, daß sie solche waren, welche diesen Wunsch rechtfertigten. Er betont hauptsächlich, daß für darniederliegende, in ihrer Bevölkerung decimierte Völker, wie Deutschland und andere Staaten nach den Religionskriegen waren, eine ganz andere Volkswirthschaftspolitik heilsam und nothwendig sei, als für reiche, rasch vorwärts strebende Staaten, wie das England zur Zeit von Adam Smith. Mit diesen allgemeinen Gedanken hat Bidermann sicher Recht. Die neuen Untersuchungen des Dr. Cohn über Colbert bestätigen das ja auch. Zweifeln aber kann man, ob er nicht doch die mangelnde wissenschaftliche Bildung jener Zeit etwas zu nachsichtig beurtheilt und in der Lehre vom Geld, Geldwerth und der Handelsbilanz der mercantilistischen Auffassung zu große Concessionen macht. Besonders wenn er am Schlusse des Vortrags sich auf neuere Untersuchungen beruft, die zeigen, daß die Geldwerthsänderungen nicht der Geldmenge parallel gehen, so hat das, wie uns scheint, mit der mercantilistischen Ansicht vom Geldverkehre nichts zu thun. G. S.

Archiv für kathol. Kirchenrecht. Hrsg. von Fr. H. Bering. 6. Hft. November-December.

Inh.: Vom Vaticanischen Concil. — Fösser, über die Anwendung des Satzes „locus regit actum" auf die Form der Eheschließung. — Die Kirchen- und Schulverhältnisse in Elsaß und Deutsch-Lothringen. — Swientek, einiges über die Stellung des Klerus in Schlesien. — Rechtsfälle, Entscheidungen 2c.

Zeitschrift für Rechtspflege u. Verwaltung 2c. Hrsg. von C. H. Heydenreich. N. F. 35. Bd. 1. Heft.

Inh.: Henschler, zu §§. 18 u. 26 der Kirchenvorstands- und Synodalordnung vom 30. März 1868 verbunden mit der Verordnung vom 10. Febr. 1870. — Präjudizien.

Central-Organ f. das deutsche Handels- u. Wechselrecht. Hrsg. von W. Hartmann. N. F. 6. Bd. 3. Heft.

Inh.: v. Kübel, haben im Falle der auf das eigene Leben zu Gunsten bestimmter dritter Personen genommenen Versicherung die Gläubiger des Versicherungsnehmers Anspruch auf die Versicherungssumme? — Purgold, Haftung des ehegemeinschaftl. Vermögens für kaufmännische Schulden der Handelsfrauen. — Ladenburg, Jedermann muß für seine Handlungen einstehen; Niemand kann sich auf die eigene Verschuldung berufen. — W. Hartmann, über den Einfluß der rechtlichen Natur des Wechsels und der Wechselobligation auf den Prozeß u. über die Rechtshülfe in Wechselsachen. — Rechtsfälle und gerichtl. Entscheidungen, Verordnungen, Miscellen.

Jahrbücher für Nationalökonomie und Statistik. Hrsg. von B. Hildebrand. 8. Jahrg. 2. Bd. 1-2. Heft.

Inh.: A. Emminghaus, die Murgschifferschaft in der Grafschaft Eberstein im unteren Schwarzwalde. — Nationalökonomische Gesetzgebung. — Litteratur. — R. Blochmann, Beiträge zur Geschichte der Armenpflege in Thüringen.

Sprachkunde. Literaturgeschichte.

Die Schutzflehenden des Aeschylus nebst Einleitung nnd Commentar. Von Johannes Oberdick. Berlin, 1869. Guttentag. (VI, 201 S. gr. 8.) 1 Thlr. 10 Sgr.

Der Verfasser, der schon mehrere Proben seiner äschyleischen Studien gegeben hat, bietet hier dem Kreise der Philologen, die sich für Kritik und Exegese des Aischylos interessieren, eine Ausgabe der Hiketiden, die auf Beachtung Anspruch machen kann. Von eigenen Conjecturen des Verf.'s, die mehr oder weniger Anklang finden dürften, hebt Ref. (der nächstens eine ausführlichere Recension dieses Buches in einer anderen mehr Raum zu einer solchen Besprechung bietenden Zeitschrift zu veröffentlichen gedenkt) vorläufig hervor die zu V. 61 (Dind.) *μαινάδος* für *μήτιδος*, zu V. 199 *προσέρπον* für *προσώπων*, zu V. 207 ff. über die Stellung der Verse (der Verf. nimmt an, daß nach den drei Versen des Chors auch Danaos drei Verse gesprochen habe, deren mittlerer verloren gegangen sei, also Dan. 207, x, 211; Chor 208; Dan. 209; Chor 210; Dan. 212 u.s.w.), zu 560 *λειμῶνα χληδόβοσκον* (für *χιονίβοσκον*), *ὅντ' εἰσέρχεται* (so nach Heimsoeth unnöthig für *ἐπέρχεται*) *Τυφῶ μένος ὕδωρ τε* (so nach Schütz statt *τό*) *Νείλου νόσοις ἄθικτον*. — Dann verdienen einige die Parodos betreffende Restitutionsversuche, die nach des Verf.'s Mittheilung in dem von Westphal (im Winter 1858 — 59) geleiteten Aeschyluskränzchen aufgestellt worden sind, Berücksichtigung, wie z. B. V. 126 *πόροι* für *πόνοι*, 169 *ἐπεύξεται* (Med. *ἐνεύξεται*, Porson *ἐνέξεται*), ferner die von einem „Mitgliede des frühern philolog. Vereins in Breslau" gegebene ansprechende Emendation des V. 599 *σπεῦσαι· τί τῶνδ' οὐ Διὸς φέρει φρήν;* — An den meisten Stellen freilich, an denen neue Conjecturen im Texte des Verf.'s erscheinen, kann nach des Ref. Ansicht von einer Evidenz, oder auch nur von einer erheblichen Probabilität nicht wohl die Rede sein, womit jedoch dem Verf., dessen Arbeit sonst nicht ohne Verdienst ist, kein Vorwurf gemacht werden soll. Jeder Kundige weiß, welche enorme Schwierigkeiten

die Kritik und Exegese des Aischylos (und besonders der lyrischen Partien der Hiketiden) in Folge der Diction dieses Dichters und der ungemeinen Corruption der Ueberlieferung darbietet.— Einige Fälle, in denen Ref. mit dem Verf. nicht übereinstimmt, mögen hier vorläufig erwähnt werden. Im V. 100 f. schreibt er, auf das Scholion sich stützend, θάσσον (nach Westphal und Weil) ἄνω φρόνημά πως αὐτόθεν ἐξέπραξε βουλὰς (statt des handschriftl. ἔμπας nach dem Schol. ἐξέπραξε τὸν σκοπόν). Ref. nimmt hier das an, was der Verf. selbst öfter mit Recht hervorhebt, daß schon das Schol. auf einer corrupten Ueberlieferung beruht, und schlägt vor ἥ μὲν (die göttliche Macht) ἄνω (?, vielleicht ἐὸν) φρόνημα (Object) ... ἐξέπρ. ἔμπας. — V. 266 schreibt Verf. für das corrupte μηνειται ἄχη, das vielfache Versuche hervorgerufen hat, πημονῆς ἄχη, was hier keinen befriedigenden Sinn gewährt und wegen ἄχη im V. 268 sehr anstößig ist. — Die Vertheilung der Verse 307 ff. und Aenderung der Interpunction, verbunden mit Tilgung des V. 308 (Chor 307, König 309 als Fragesatz, Chor 310, Kön. 311 als Frage) ist aus mehreren Gründen unzulässig; namentlich ist klar, daß 310 der König sprechen muß. — V. 514 ist für ἀεὶ δ' ἀνάκτων schwerlich ἀεὶ γυναικῶν zu schreiben, sondern vielleicht ἀεὶ δ' ἄνευκτον. V. 794 (wo der Verf. Dindorf folgt) dürfte zu schreiben sein πρὸς ὕν(?) νέφη θ' ὑδρηλὰ γίγνεται χιών τ'. Den Versen 971 ff. (996 ff. Dind.) widmet Verf. eine sehr ausführliche Untersuchung, der man nicht ohne Interesse folgt, die aber doch sowohl was die einzelnen Conjecturen als auch was den ganzen Gedanken betrifft, unrichtig scheint; 998—1000 sind wohl nur allegorisch zu verstehen und ὀπώρα hat nicht die metaphorische Bedeutung. — Im V. 19 ist τετελέσθαι (abhängig von εὐχόμενον) zu lesen. — Doch wenn auch die Zahl der Fälle, in welchen Ref. bezüglich der Textgestaltung eine andere Ansicht hat, groß ist: gern erkennt er den bedeutenden Fleiß, die ernste, streng methodische Behandlung, den Scharfsinn des Verf.'s an. — Eine viel größere positive Ausbeute als die Conjecturalkritik bietet die Exegese des Vers.'s und besonders die Bestimmung des Gedankenzusammenhanges, der man in vielen Fällen beipflichten muß. Auf die Verwerthung der Scholien für die Kritik hat der Verf. eifrig sein Augenmerk gerichtet und er stellt in dieser Hinsicht über die Entstehung, Veränderung und Beschaffenheit der Scholien in der Einleitung eine beachtenswerthe Untersuchung an. Interessant ist die in der Einleitung S. 34 auf Grund des Scholion gegebene Emendation von Eum. 259 und S. 39 die Emendation von Pers. 616 χεροῖν für βίον. Für eine endgültige Textgestaltung der Hiketiden haben freilich die Scholien keine große neue Ausbeute geboten. Mehreres andere, wie z. B. Widersprüche in der Darstellung, wird seiner Zeit berührt werden. Die äußere Ausstattung des Buches ist schön, die Zahl der Druckfehler, von denen wenige störend sind, nicht groß. J. K.

Radloff, Dr. W., **Proben der Volkslitteratur der türkischen Stämme Süd-Sibiriens** gesammelt und übersetzt. III. Theil. Kirgisische Mundarten. Petersburg, 1870. Leipzig, Voss. (XXVII, 850 S gr. 8.) 3 Thlr. 22 Sgr.

A. u. d. T.: **Die Sprachen der türk. St. S.-S.** und der Dsungarischen Steppe. I. Abth. 3. Theil.

Während die beiden ersten Bände dieses wichtigen Werkes (s. Centralblatt 1867, Nr. 23 und 1869, Nr. 3) Geistesproducte derjenigen türkischen Stämme Süd-Sibiriens enthalten, die noch dem alten Schamanenglauben anhängen, ist dieser Band den Kirgisen gewidmet, die seit mehreren Jahrhunderten Muhamedaner sind. Es ist jedoch, wie Dr. Radloff S. XVI sagt, der eigentliche Kern des Muhamedanismus, das sich Gruppieren um die Gelehrten und die damit in Zusammenhang stehende Sucht nach Gottesfurcht und Heiligkeit, wie auch der Fanatismus, noch nicht zu den Kirgisen gedrungen. Die kirgisischen Geistesproducte werden von den Kirgisen selbst in zwei Abtheilungen getheilt, in Volksworte und in Büchergesänge. Die „Volksworte" sind Gesänge und Erzählungen, die im Munde des Volkes fortleben, und daher die Erzeugnisse des am wenigsten vom Islam berührten Elementes des Kirgisen-Volks. Aufgezeichnet hat Dr. Radloff solche nirgends gefunden und auch nie gehört, daß Jemand solche aufgeschrieben habe. Von Volksworten sind in poetischer Form: Sprüche, Segensworte, Hochzeits- und Trauergesänge, Wettgesänge, andere kleinere Lieder, endlich Heldengesänge, in Prosa: Heldensagen und Märchen. Diese Volksliteratur ist sehr groß, so daß Dr. Radloff bei der Aufzeichnung mit Auswahl verfahren konnte, wobei er sich bemüht hat, möglichst verschiedenartige Stoffe zu sammeln. Unter den Märchen, deren 13 — darunter 2 Heldenmärchen — mitgetheilt sind, treffen wir mehrere, die Varianten bekannter Märchen sind. So vergl. man mit dem Heldenmärchen von „Erkäm Aidar" (S. 321) das tatarische Märchen von Adyn Törön Alaktai im 1. Band, S. 286, Nr. 10, und folgende europäische: Ausland 1866, S. 2120 (rumänisch), Wenzig westslavischer Märchenschatz S. 144, Hahn Nr. 65, Var. 1, Gonzenbach Nr. 26. Andere, jedoch ferner stehende Märchen von der verrätherischen Mutter oder Schwester s. nachgewiesen bei Hahn I, 52 und vom Ref. in Lemcke's Jahrb. VII, 132 f. „Eshigäldi" (S. 332) gehört zum Theil — wie das Märchen von Tschälmäsch Bd. 1, S. 302 — zu den vom Ref. im Orient und Occident II, 486 ff. und zu Gonzenbach Nr. 70 zusammengestellten, zum Theil in den Kreis des Märchens von Rhampsinit und ähnlicher, s. des Ref. Nachweise im Orient und Occident II, 303 ff. und Schiefner im Bulletin de l'Académie Impériale des Sciences de St. Pétersbourg T. XIV (1869), 299 ff., zum Theil endlich zu den vom Ref. in Lemcke's Jahrb. VII, 138 zusammengestellten. „Wie der Gute und Böse Gefährten waren" (S. 343) ist eine Variante des von uns im Jahrb. VII, 6 ff. behandelten Märchens, s. auch Oesterley zu Pauli Nr. 489. Mit dem ersten Theil des Thiermärchens „Die List des Fuchses" (S. 369) vergl. die vom Ref. im Jahrb. IX, 399 ff. verglichenen Märchen. „Die drei Söhne" (S. 389) ist die Geschichte, über die man des Ref. Nachweise im Or. und Occ. II, 317 ff. nachsehe, wozu wir noch Dunlop-Liebrecht S. 251 und Helvicus Jüdische Historica I, 145 (aus dem Maasebuch Cap. 222) fügen. Letztere jüdische Erzählung steht der kirgisischen vor allen nahe. In Bezug auf die Aussprüche der drei Brüder über den Fürsten, das Fleisch und das Brot s. Dunlop-Liebrecht S. 212, Or. und Occ. III, 265 f., Helvicus II, 123 (aus Maasebuch Cap. 155). „Der angelnde Jüngling" (S. 395) ist, ebenso wie im ersten Band S. 320 ff. (vgl. auch die Episode S. 112—114), eine Variante des von Benfey Pantschat. I, 211 ff. behandelten Märchens des Siddhikür, wozu wir auch noch auf unsre Bemerkung in den Göttinger gel. Anz. 1868, S. 1383 (zu Schneller Nr. 44) verweisen. Mit „Kara Kös Sulu" (S. 402) vgl. das Märchen von Naran Gerel in Jülg's Mongolischen Märchen S. 111. Wenn in dem Heldenmärchen „Kan Schentäi" (S. 317) der Held eine Schlange tödtet, die drei junge Vögel fressen will, und dann dem ihn aus Dankbarkeit auf die Oberwelt emportragenden alten Vogel unterwegs Fleisch, das er sich aus seinen eigenen Schenkeln ausgeschnitten, zu fressen giebt, das vom Vogel nachher wieder ausgespieen wird, so vgl. man Hahn Nr. 70 und Vogl (slavonische) Volksmärchen, S. 108. In zwei indischen Märchen (Or. und Occ. II, 92, Frere Old Deccan Days Nr. 1) kommt die Tödtung der Schlange und das Forttragen durch den dankbaren Vogel vor, nicht aber, daß sich der Held ein Glied oder ein Stück Fleisch abschneidet. Letzteres hinwieder kommt in vielen Märchen vor, in denen die Tödtung der Schlange fehlt. S. unsere Anm. zu Gonzenbach Nr. 61. Eine Episode in dem Büchergesang „Säipül Mälik" (S. 652) gehört auch hierher, ist aber entstellt. Im Märchen von „Dubar Kys" (S. 372) kommt, wie im Büchergesang von „Temir Kan" (S. 733), jene so häufige böswillige Briefvertauschung nach der Entbindung der Frau des von Hause abwesenden Helden vor; s. in der Anzeige des zweiten Bandes des

Ref. Bemerkung zum Heldenlied Nr. XVI. Auf noch andere einzelne Züge in den Märchen, Heldensagen und Heldengesängen, die Anlaß zu vergleichenden Bemerkungen böten, einzugehen, erlaubt der Raum dieses Blattes nicht. Wenden wir uns nun zu den „Büchergesängen". Sie führen diesen Namen deshalb, weil sie der Sänger meist nicht auswendig hersagt, sondern aus einem geschriebenen Buch abliest. Verfasser derselben sind Mullas, d. h. Schriftkundige unter den Kirgisen, und diese Gesänge verbreiten die Anschauungen und Lehren des Islam immer mehr und mehr. Es sind theils abenteuervolle Liebesgeschichten (die Liebenden verlieben sich im Traum in einander, Sterbliche verlieben sich in Peris), theils reine Lehrgedichte, die beim Volk gleichsam als Katechismus dienen und die Hauptlehren der Religion verbreiten. Auch Lieder zur Verherrlichung der Helden des Islams giebt es, und als Probe dieser ist der Gesang von Hussain mitgetheilt. Mit dem unvollständigen Gesang von „Hämra" (S. 518) und dessen zwei bösen Brüdern, welche ausziehen, um für ihren Vater die wunderbare Nachtigall aufzusuchen, vgl. man die von uns zu Gonzenbach Nr. 64 S. 242 zusammengestellten Märchen und den von Garcin de Tassy übersetzten hindostanischen Roman des Nihal Chand von Delhi „La doctrine de l'amour ou Taj-ulmuluk et Bakawali" (Paris 1858). Wenn in dem Gesang „Bos Dsighit" der Held (S. 461) eine schwarze Maus fängt, sie verwundet und dann an einen Faden gebunden laufen läßt, bis sie Heilkräuter für ihre Wunde gefunden hat, so erinnert dies an die Sagen vom Schlangenkraut. S. die Anm. zu Grimm Nr. 16, unsere Schrift über die Dionysiaka des Nonnus von Panopolis S. 56 und Muffafia Ueber eine italienische metrische Darstellung der Crescentiasage S. 84. In dem Lehrgedicht „Die Lerche" legt ein Mulla dem Ali zehn Fragen vor (S. 794): „Was ist nur eins und nicht zwei? Was meine ich?", „Was sind nur zwei und nicht drei? Was meine ich?" und so fort bis „Was sind zehn und nicht elf? Was meine ich?" Ali's Antwort lautet auf die erste Frage: „Ich will reden, wenn du willst, es ist ein Gott. Weshalb sollten es zwei sein, du Bösewicht? Der uns alle geschaffen, ist der eine Gott." Hier haben wir ein Seitenstück zu dem fast über ganz Europa verbreiteten christlichen Lied „Dic mihi quid est unus?" und dem jüdischen Lied „Eins das weiß ich". S. darüber unsere Nachweise, die wir jetzt noch vermehren könnten, im Orient und Occid. II, 558 f. Rho. Kö.

Oeuvres de Froissart. Poésies publiées par M. Aug. Scheler. Tome I. Bruxelles, 1870. Devaux et Cie. (407 S. gr. 8.)

Bei der großen, leider noch nicht genug erkannten Wichtigkeit, welche die poetischen Werke Froissart's für unsere Kenntniß der Lebensgeschichte und des Charakters ihres Verf.'s und für die Cultur- und Literaturgeschichte des späteren Mittelalters überhaupt ohne Zweifel besitzen, ist eine Ausgabe derselben, welche die erste vollständige zu werden verspricht, und welche uns von so bewährter Hand wie die des Hrn. Scheler geboten wird, gewiß mit großer Freude zu begrüßen.

Der vorliegende erste Band, dem hoffentlich der zweite bald nachfolgen wird, enthält die erotischen Dichtungen: le Paradys d'amours, li Orloge amoureus, l'Espinette amoureuse, la Prison amoureuse und le dit dou bleu Chevalier, welche sämmtlich, mit Ausnahme der letzten, wichtige Quellen für Froissart's Biographie bilden. Die Principien, nach denen die Ausgabe angelegt ist, sind dieselben, welche Hr. Scheler bereits in seiner Recension der Dichtungen der beiden Condé befolgt hat. Durchgehends ist Hr. Scheler auf die Handschriften (ms. 830 und 831) zurückgegangen, wodurch es ihm möglich wurde, den Text der bereits von Buchon publicierten Stücke vielfach zu berichtigen. Den Texten hat Hr. Scheler auf 44 Seiten „Notes et rectifications" folgen lassen, in denen er in knappester — zuweilen zu knapper — Form schwierigere Stellen kritisch und exegetisch bespricht, werthvolle sprachliche und metrische Bemerkungen hinzufügt, endlich auch die ziemlich zahlreichen Druckfehler des Textes berichtigt. Besonders hervorgehoben zu werden verdient hier die feine Lösung des Anagrammes, durch welches uns Froissart den Namen und die Heimath seiner Geliebten überliefert hat (Esp. am. 3380—3383): diefelbe hieß hiernach Margherite Vredian und stammte aus Valenciennes. Einige in den Notes nur berührte Fragen hätten wohl einer eingehenderen Untersuchung unterworfen werden können, wie z. B. die Frage nach der Quelle der in der Pris. am. (S. 257 ff.) erzählten seltsamen Mythe von Pynoteüs und Neptisphelé, welche Froissart fälschlich aus Ovid entlehnt zu haben vorgiebt. Sehr wünschenswerth wäre es, daß kurze Inhaltsangaben der einzelnen Dichtungen, die ja den Ueber- und Rückblick so ungemein erleichtern, gegeben worden wären, vielleicht kann dies nachträglich in der noch ausstehenden, aber verfprochenen préface geschehen. Dem einzigen wesentlichen Mangel der werthvollen Publication, wie es dem Ref. scheint, würde dadurch abgeholfen.

Ueber den Text selbst seien uns folgende wenige Bemerkungen vergönnt. S. 5 v. 145 ist für perc ci wohl besser perdi zu lesen. S. 22 v. 735 ist nés wohl passender = naves, nicht, wie Scheler will = nati anzusetzen. S. 53 v. 13 ist statt des Punktes am Versende ein Komma zu schreiben. S. 58 ist v. 176 ein Elfsylbler, was Scheler entgangen, vielleicht ist et zu streichen. S. 69 v. 568 vir vielleicht in mir zu ändern. S. 73 v. 686 ist discretion doch wohl als Subject zu fassen und dann im folgenden Verse que für qui zu schreiben. S. 73 v. 692 m'aves vielleicht in qu'aves zu ändern. S. 105 v. 638 nach seulés ist ein Komma zu setzen, wie bei Buchon. S. 114 v. 932, 939 und 934 scheint Buchon's Lesart prison für prise on den Vorzug zu verdienen. S. 114 v. 956. Sollte für que demanc etwa qui devanc zu lesen sein? S. 116 v. 1007 für espart ist wohl esgart zu empfehlen. S. 119 v. 1112 ist Ref. das legai unklar geblieben. S. 126 v. 1361 ist à l'ame gewiß in à lame zu emendieren. S. 154 v. 2272 hat sich Ref. für brief die Conjectur grief aufgedrängt, wobei freilich escris noch unklar bleibt. S. 164 v. 2622 für ceste part vinc empfiehlt sich ceste (ladame) parvinc. S. 166 v. 2676 für dorée wohl notée zu lesen. S. 194 v. 3643 statt celles dürfte celle zu schreiben sein. S. 198 v. 3771 ist dont recht auffallend, vielleicht in tems zu ändern. S. 231 v. 663 sq. ist der Reim deportés: tels bemerkenswerth. S. 242 Z. 5 v. u. muß für monstrer der Consequenz wegen moustier hergestellt werden. S. 249 v. 1058 ist das Komma am Versschluß zu tilgen. S. 257 v. 1287 vermuthet Ref. reposer für rescrire. S. 263 v. 1514 ist kein Komma an den Schluß zu setzen, wie Scheler will. S. 270 v. 1743 ist raison gewiß nicht = langage, sondern einfach = ratio Art und Weise. S. 272 steht v. 1802 ganz außer aller Construction. S. 274 v. 1879 möchte cascuns in cascun zu ändern sein. S. 274 sind vv. 1891 und 1892 ganz unklar und möglicherweise unecht. S. 277 v. 1988 amit ist offenbar Druckfehler für ami. S. 283 v. 2127 ist wohl par terme de XI. mois zu schreiben. S. 333 v. 3640 für espart wohl besser esgart. Ktg.

Rheinisches Museum für Philologie. Hrsg. von Fr. Ritschl u. A. Klette. N. F. 26. Jahrg. 1. Heft. 1871.

Inh.: A. W. Zumpt, über die Lustra der Römer. (Schl.) — W. Vischer, lokrische Inschrift von Naupaktos aus der Sammlung Woodhouse. — K. Dziatzko, die deverbia der latein. Komödie. — R. Rauchenstein, zu Sophokles' Antigone. — J. Savelsberg, lateinische Partikeln auf d und m. (1. Hälfte.) — Miscellen: Grammatisches (zu den Tironischen Noten, von W. Schmitz); Kritisch-Exegetisches (zu Aeschylus, von N. Wecklein; zu Thukydides, von J. M. Stahl; zu Plautus, von M. Voigt; zu Phädrus, von E. Bährens; zu den Berner Lucanscholien, von L. Müller; Professor Haupt und die Lucanscholien, von H. Usener; zu Cicero, von M. Voigt; zu Cäsar, von H. Anton).

Zeitschrift für das Gymnasialwesen. Hrsg. von H. Bonitz, R. Jacobs, P. Rühle. 24. Jahrg. October.

Inh.: Laas, der deutsche Unterricht auf höheren Lehranstalten. (2. Art.) — Classen, Thucydides IV, angez. von Schütz. — Kürzere Besprechungen, Auszüge ꝛc.

Alterthumskunde.

1) **Strube**, Carl, **Studien über den Bilderkreis von Eleusis.** Leipzig, 1870. Engelmann. (VII, 102 S. Lex.-8.) 22½ Sgr.

2) **Flasch**, Adam, **angebliche Argonautenbilder.** Archäologische Abhandlung. München, 1870. (2 Bll., 43 S. 8.)

Was uns veranlaßt, die beiden in der Ueberschrift genannten, von Schülern H. Brunn's verfaßten und diesem ihrem Lehrer gewidmeten Schriften zusammenzustellen, das ist hauptsächlich die Gemeinsamkeit der von beiden Verfassern angewandten Methode archäologischer Hermeneutik, einer, wie es der Verf. der an erster Stelle genannten Schrift ausdrückt, „möglichst nüchternen, auf Vergleichung fußenden, den künstlerischen Motiven nachgehenden Interpretation der Monumente." In der That sind beide junge Gelehrte durch diese Methode, welche von der künstlerischen Auffassung der Gesammtcomposition ausgehend unter Vergleichung der in den wesentlichen Zügen übereinstimmenden Monumente und strenger Fernhaltung haltloser Combinationen und willkürlichen Rathens zum Verständniß der Einzelheiten fortschreitet, in der Erklärung der von ihnen behandelten Monumente (ausschließlich Vasenbilder) zu größtentheils sicheren, durchgängig wenigstens wahrscheinlichen Resultaten gelangt.

Die Schrift C. Strube's schließt sich, wie schon der Titel zeigt, zunächst an E. Gerhard's bekannte drei Abhandlungen „über den Bilderkreis von Eleusis" an: eine beträchtliche Anzahl der von jenem Gelehrten, zum Theil nach dem Vorgange L. Stephani's (Compte-rendu 1859 und 1862) behandelten Vasenbilder erhält durch den Verf. feine richtige Erklärung und Würdigung. Im ersten Capitel behandelt er die die Aussendung des Triptolemos darstellenden Vasenbilder, von denen er die älteren (die schwarzfigurigen und die ältere Classe der rothfigurigen) auf die epischen Hymnen, die jüngeren auf das Drama, insbesondere auf Sophokles Triptolemos zurückführt: daß freilich dieses Stück ein Satyrdrama gewesen sei, wie der Verf. (S. 17 und S. 22) annimmt, ist dem Ref. sehr unwahrscheinlich; wie der Stoff tragisch gewendet war, zeigt Hygin. astron. II, 14 (vgl. Soph. Frg. 543 Nauck). Wenn der Verf. ferner bemerkt (S. 4), daß von plastischen Darstellungen der Aussendung des Triptolemos, abgesehen von dem Silbergefäß von Aquileia und von dem Sarkophag von Wiltonhouse nichts erhalten sei, so hat er dabei offenbar das in der Revue archéologique n. s. XV, pl. IV (p. 161 s.) publicierte fragmentierte Relief aus Eleusis überfehen, welches den Triptolemos unbekleidet nach rechts gewandt auf einem Wagen sitzend, hinter diesem Demeter und Kora stehend darstellt. Auch die Ausschließung des allbekannten großen eleusinischen Reliefs aus dem Kreise der Triptolemosdarstellungen hätte wenigstens kurz motiviert werden sollen. Im zweiten und dritten Capitel bahnt sich der Verf. durch Untersuchungen über die vier athenisch-eleusinischen Hauptpriester und über die sogenannten kleinen Mysterien zu Agrä den Weg zur Deutung der Darstellungen auf dem berühmten Cumäischen Reliefgefäß (Gerhard, Gesammelte akad. Abhdl. Tfl. LXXVIII) und auf der damit nahe verwandten Pourtalèsvase (ebdf. Tfl. LXXI). Das Resultat dieser Untersuchung, daß auf beiden Bildwerken die Stiftung der kleinen Mysterien durch Demeter und Kore unter Anwesenheit ihrer Priester und der ersten Mysten dargestellt sei, scheint uns ebenso unanfechtbar, als die Erklärung der Einzelheiten, namentlich die der vier stehenden Figuren auf der Vase aus Cumä als Hierokeryx, Hierophant, Epibomios und Daduchin, so auffallend auch das Erscheinen einer Priesterin neben drei Priestern sein mag. Für die Zusammenstellung von Göttern und Priesterin hätte auch der Ostfries des Parthenon als Analogon angeführt werden können. Unrichtig ist die Behauptung (S. 45), daß die Tracht des Keryx und der Daduchin frappante Aehnlichkeit mit der der Schauspieler der Komödie habe: das Vasenbild bei Wiefeler Theatergeb. VI, 2, auf welches der Verf. sich dafür beruft, bezieht sich ja gar nicht auf die Komödie, sondern auf das Satyrspiel. Im 4. Capitel unterwirft der Verf. die zahlreichen von Gerhard (Bilderkreis von Eleusis Abhdl. III, Beilage C) als „Anodos der Kora" gedeuteten Vasenbilder einer eingehenden Prüfung und weist nach, daß dieselben in verschiedene Classen zu scheiden sind, von denen keine den Gegenstand darstellt, den Gerhard darin dargestellt zu sehen glaubte. Was speciell das unedierte Vasenfragment des Marchese del Vasto anbelangt, so stimmt die Angabe des Verf.'s (S. 67), daß die Inschriften desselben auf eine sehr späte Zeit deuten, nicht mit der Publication dieser Inschriften im C. I. Gr. n. 7434 (nach Uhden's Mittheilung) überein, nach welcher wir vielmehr ein eigenthümliches Alphabet der Uebergangszeit darin zu erkennen haben, indem *E* für *ē*, *H* für *ĕ* steht (außer in dem Namen *ΓΕΡΗΩΦΑΤΑ*, worin *Ω* wie auf Inschriften von Paros und Thasos die Bedeutung von *o* hat). Eine sehr hübsche Vermuthung äußert der Verf. am Schluß seiner Schrift (S. 98 f.): daß die Vasenmaler bisweilen kleine Terracottafiguren (*κόραι*) als Modelle für ihre Compositionen benutzten.

In der an zweiter Stelle genannten Abhandlung von Flasch werden vier bisher auf verschiedene Momente der Argonautensage gedeutete Vasenbilder als auf andere mythische Scenen und Persönlichkeiten bezüglich erwiesen, nämlich 1) eine angebliche Helle als Aphrodite *ἐπιτραγία* (die Darstellung einer solchen ist, was der Verf. auf S. 10 f. übersehen hat, auch von Gerhard Archäologische Zeitung 1851, N. 32—34, S. 375, Tfl. XXXIV, 2 auf einem Reliefgefäße aus Odessa nachgewiesen worden); 2) eine angebliche Darstellung des Opfers der Argonauten auf Chryse als Darstellung des Opfers des Herakles beim Zuge gegen Troia; 3) der angebliche Jason im Rachen des Drachen als Herakles der in den Schlund des Troianischen Seeungeheuers steigt um es im Innern durch Zerstörung der Eingeweide zu vernichten; endlich 4) die angebliche Hochzeit des Jason mit Medea als die Vermählung des Bellerophon mit Philonoe der Tochter des Königs Jobates. S. 7 findet sich ein offenbar aus Preller's Griech. Mythol. I, S. 269 Anm. 3 stammender Druckfehler: C. I. Gr. 443 statt 4413; eine Warnung, Citate aus fremden Büchern ohne eigene Nachprüfung zu wiederholen! Bu.

Lauth, Dr., **die Pianchi-Stele.** (Mit 1 Tafel.) Aus den Abhandlungen der k. bayer. Akad. München, 1870. Franz in Comm. (74 S. kl. 4.) 27 Sgr.

Der außerordentlichen Productivität des Professor Lauth in München verdanken wir diese neue, verdienstliche Arbeit. Es unterliegt keinem Zweifel, daß von den hochwichtigen historischen Documenten, welche in jüngster Zeit am Nile gefunden worden sind, die nubische Stele des Pianχi eines der bedeutendsten genannt werden darf. Gleich wichtig für die ägyptische Sprach- und Geschichtsforschung, steigt das Interesse, welches sie gewährt, durch den Umstand, daß sie von solchen Ereignissen berichtet, welche, wie es scheint, auch von den assyrischen Inscriptionen erwähnt werden. So giebt Lauth den Assyrologen ähnliches, wie die letzteren (Hinks, Haigh, Oppert und namentlich G. Smith) in der Zeitschrift für ägyptische Sprache und Alterthumskunde in jüngster Zeit den Aegyptologen gewährt haben. H. Lauth's Arbeit zerfällt in drei Theile. Der erste bringt die vollständige Uebersetzung der nur wenig verletzten Stele, der zweite und dritte eine geographische und eine historische Abhandlung. Die lexicalische Ausbeute soll später als Glossar erscheinen.

Fast alle historischen Hieroglyphentexte bieten verhältniß-

* *

mäßig geringe Schwierigkeiten. Das gilt auch von dem vorliegenden, zumal E. de Rougé dem Verf. stark vorgearbeitet hat. Die Uebersetzung ist wohlgelungen, obgleich auch in ihr Manches angefochten werden kann. Sollte z. B., gleich in dem Giebelfelde, die zwischen Pianχi und der Gattin des Nemrud angebrachte Gruppe „König der Frauen" zu übersetzen und als Fortsetzung der ersten stark beschädigten Zeile zu betrachten sein, oder dort nur mit Bezug auf die Fürstin „königliche Frauen" stehen? In der fünften Zeile der Inschrift begegnen wir zweien „sic" und S. 6. L. 5 einer gezwungenen Uebersetzung, der wir nicht beipflichten. Bei unserer schon älteren Auffassung fällt jede Nothwendigkeit einer Textänderung fort. Lauth übersetzt: „Gemacht hat er es (Herakleopolis) zu einer mundversperrten. Nicht lassend eintreten Eintreten(wollen)de, nicht lassend austreten Austreten(wollen)de, durch beständigen Krieg" und dies gelingt dem Autor nur, indem er das Ruder eliminirt und den bewaffneten Arm bei dem zweiten nen er in die Hand mit der Gabe verkehrt, während sich die Stelle ohne allen Zwang übersetzen läßt: „Er verproviantirt es. Nicht läßt er austreten die Gehenden, nicht wird er am Eintreten hindern die Kommenden. Einen wie alle Tage führt er Krieg." Andere Textänderungen sind glücklich zu nennen, wie namentlich S. 19 z. L. 89, S. 27 z. L. 135.

Die geographischen und historischen Abschnitte legen, wie alle Arbeiten des Herrn Verf.'s, Zeugniß ab von seiner großen Belesenheit und fast überreichen combinatorischen Begabung, die ihn, wie namentlich in „Moses der Ebräer", den Beweis selbst des kaum Erweisbaren optima fide unternehmen läßt. Dabei fehlt es nie an überraschenden Impromptüs und Episoden; auch hier, weder bei der Ortsbestimmung, noch bei der chronologisch-historischen Arbeit. Freilich stößt der Kritiker nicht selten auf schwere Bedenken. So ist es z. B. sehr kühn den Osiris aus dem Cap. 142 a. 7 des Todtenbuches für einen Osiris von Napata zu halten. Das Determinativum, welches er in ein Wassergefäß verwandeln möchte, ist kein solches, sondern der Kornscheffel und die angeführte Gruppe meint hier ganz einfach neben vielen anderen Titeln des Gottes den Osiris, Vorsteher des Getreidesegens (nap.). Den Gau useb oder ūab, den er webwob! liest, wird er wohl nach Brugsch's „die Sage von der geflügelten Sonnenscheibe" und Naville's vortrefflicher Publication des Horus Textes von Edfu (s. a. dessen lettre à Mr. Brugsch. Zeitschrift 1870. S. 126) mit uns im Fayum zu suchen sich entschließen. Zu A. 4. S. 45 bemerken wir, daß wir mit Recht Uamaskeni statt Lamaskeni gelesen haben, weil de Rougé in seiner ersten Behandlung der P. Stele rev. archéol. n. s. VIII statt des Löwen das liegende Kalb giebt. Der Lautwerth dieses Zeichens schwankt zwischen u und v, ja es tritt zuweilen für fu ein. Wir geben es jetzt am liebsten mit wa wieder. Die Onomatopöie z. B. in wau der Hund bestimmt uns dazu.

Dem historischen Abschnitte stimmen wir bedingt in seinem chronologischen Theile bei. Wir können mit Lauth und Mariette unserem Pianχi keine passendere Zeit anweisen, als diejenige zwischen Taharka und Psamtik I, welche sonst der Dodekarchie eingeräumt ward. Lauth gewinnt für den Aethiopier, den er in bemerkenswerth geschickter Weise mit *Ἀμμέρις Αἰθίοψ* und dem assyrischen Urdamani identificirt, 21 Jahre, welche sich mit denen des *Στεφινάτης*, *Νεχεψώς* und *Νεχαώ* (7+6+8) und dem Datum der Stele decken. Neu in der ansprechenden Begründung durch den noch mehrerer Beispiele bedürftigen aethiopischen articulus postpositivus ka ist auch die alte Zusammenführung des II. Kön. 17, 4 genannten Königs von Aegypten סוא, *Σουά* mit Sabako, doch möchte auch die angeführte Devise, welche wieder das durch den Artikel beseitigte k enthält, kaum genügen, um den Wechsel des 𓋴 mit Samech zu rechtfertigen.

Entschieden unglücklich scheint uns des Autors Versuch, die bekannten semitischen Namen der XXII Dyn. aus indo-germanischen (persischen) Formen zu erklären. Man weiß durchaus nicht, woher vor Kyros die Perser und auch Karer nach Bubastis kommen. Bei seiner Erklärung des Namens Šešenk durch den persischen Königstitel „Kschahioh-Kschahiohasao" Schach der Schache, erinnern wir ihn daran, daß wir einen gewöhnlichen Kammerherrn der Wittwe Psamtik II Anχnas kennen, welcher denselben stolzen Königstitel tragen würde, da auch er Šešenk heißt. Schließlich möchten wir den Hrn. Verfasser bitten, von den Eigenthümlichkeiten seiner Umschrift zu lassen und z. B. statt des C' das gebräuchliche t' einzuführen. Seite 47 läßt er schon das Häkchen fort. Seite 3 umschreibt er Uwapud Vuopd, S. 48 Voped. Zeile 4 fehlt Ha-bennu in der Uebersetzung. Die beiden letzten Theile der vorliegenden Arbeit werden an einzelnen Stellen scharfe Anfechtungen erleiden; und doch verdient das Ganze aus mancherlei Gründen beachtet und anerkannt zu werden. Es.

Gozzadini, conte Giov., di ulteriori scoperte nell' antica necropoli a Marzabotto nel Bolognese. Ragguaglio. Bologna, 1870. Turin, Löscher. (4 Bll., 93 S. u. 17 Taff. Fol.)

Vorliegende Schrift bildet nach Inhalt und Form eine Fortsetzung des im Jahrg. 1866, N. 33, S. 880 f. d. Bl. besprochenen Werkes desselben Verf.'s „Di un' antica necropoli a Marzabotto nel Bolognese", indem sie in Wort und Bild Kunde giebt von den Resultaten der ferneren Nachgrabungen, welche unter der Leitung des Verf.'s auf dem dem Herrn Giuseppe Aria gehörigen Terrain angestellt worden sind. Unter den zahlreichen Fundstücken heben wir als besonders interessant hervor eine Stele aus hartem Sandstein (macigno), auf welcher eine mit der Rechten eine Schale zum Munde führende Frau auf einer hohen Basis, deren Form an die Basis der Säule des mykenäischen Löwenthores erinnert, stehend dargestellt ist (Taf. II, 6); die Bronzegruppe eines mit Panzer, Helm und Lanze ausgerüsteten Mannes, der die Linke auf die linke Schulter einer reich bekleideten, mit der Rechten ihm eine Schale darbietenden Frau legt (wohl eher ein menschlicher Krieger mit seiner Gattin als Mars und Venus wie G. meint) von trefflichster etruskischer Arbeit (Taf. XI, 4); die Bronzestatuette eines Mohren der eine Amphora auf der linken Schulter trägt (Taf. XII, 6: man vergleiche die bei J. Löwenherz „Die Aethiopen der altclassischen Kunst" S. 56 f. erwähnten Bronzewerke); einen zweihenkeligen griechischen Becher (rothe Figuren), dessen untere Hälfte durch die Köpfe eines bärtigen Satyrs und einer Frau gebildet wird (Taf. VI, VII und VIII); eine Anzahl äußerst roh gearbeiteter Menschen- und Thierköpfe aus Bernstein (Taf. XV, N. 16—25); Goldschmuck, darunter zahlreiche Goldplättchen (Taf. XVI, 1—5), die gewiß nicht, wie der Verf. S. 49 meint, zu einem Kopfschmuck gehören, sondern, wie die neuerdings in einigen Gräbern bei Kertsch gefundenen, auf Kleidungsstücke aufgenäht waren; endlich einige geschnittene Steine, darunter die hübsche Darstellung der in eine Kuh verwandelten Io (die der Verf., Referent weiß nicht weshalb, als Thessalische Nymphe bezeichnet), welche von einer Bremse gestochen wird (Taf. XVII, 25). Im Allgemeinen zeigt der Verf. eine allzustarke Hinneigung zur symbolisch-mystischen Auffassung der antiken Denkmäler, die er auch S. 37 offen ausspricht in den Worten: „ma poichè sotto le forme plastiche è a ricercarsi un senso mistico": Zeugniß dafür geben unter anderem seine Auffassung einer mit 4 Widderköpfen geschmückten Basis als eines Denkmals des Cultus des Ammon unter dem Volke dieser Nekropole (S. 14 f.) und die ausdrückliche Billigung der Ansicht Bachofens über die symbolische Bedeutung der in den Gräbern gefundenen Würfel (S. 41). Angehängt ist der Schrift eine Untersuchung des Dr. G. Nicolucci über die in den Gräbern von Marzabotto gefundenen Schädel (deren mehrere, von Gozzadini mit der größten Mühe aus zahlreichen Bruchstücken zusammengesetzt, auf den Tafeln III—V abgebildet sind) und

eine vergleichende Maßtabelle (quadro craniometrico) von 22 derselben.

Zum Schluß wollen wir noch als anderweitige Zeugnisse für den rastlosen Eifer, welchen der Vers. auf die Erforschung der Alterthümer seiner Heimath verwendet, einige frühere Schriften desselben kurz erwähnen. Im Jahre 1854 veröffentlichte er einen Bericht über eine in der Nähe von Bologna entdeckte etruskische Gräberstätte (Di un sepolcreto etrusco scoperto presso Bologna), im Jahre 1856 einen Nachtrag dazu (Intorno ad altre settantuna tombe del sepolcreto etrusco scoperto presso a Bologna), im Jahre 1864 eine umfangreiche Abhandlung über den Aquäduct und die Thermen von Bologna (Intorno all' acquedotto ed alle terme di Bologna), endlich im Jahre 1868 ein mit Holzschnitten im Text ausgestattetes Schriftchen über einige Gräber der etruskischen Nekropole von Bologna (Di alcuni sepolcri della necropoli Felsinea). Bu.

Archäolog. Zeitung. Unter Mitwirkung von E. Curtius und C. Friederichs hrsg. von E. Hübner. N. F. 3. Bd. 3. Heft.

Inh.: R. Schöne, Fragmente einer statuarischen Gruppe der Scylla. — H. Heydemann, Neptun von einer Tritonin getragen. — K. Böttticher, Mittheilungen aus der Sammlung der Sculpturen und Gypsabgüsse des kgl. Museums. — H. Heydemann, zwei pompejanische Wandgemälde. — B. Stark, leierspielende Frau (Sappho?), Statue aus Cypern. — E. Curtius, Raub der Kora, Terracotta-Relief aus Lokroi. — Miscellen u. Berichte.

Bullettino dell' instituto di corrispond. archeologica. Nr. IX-X. September-October. (Doppelheft.)

Inh.: I. Ausgrabungen: a) A. Pellegrini, Ausgrabungen in den Thermen des Novatus (bei der Kirche S. Pudenziana am Fuße des Viminalis) und an anderen Plätzen Roms; b) A. Allmer, Ausgrabungen in Lyon. — II. Denkmäler: a) H. Heydemann, Florentiner Vasen; b) C. L. Grotefend, Stempel römischer Augenärzte. — III. Litteratur: a) W. Helbig, Anzeige von A. Castellani Delle gemme. Florenz 1870; b) H. Hinck, Anzeige von J. Friedländer Campanisches Schwergeld (aes grave). Abdruck aus der Numismatischen Zeitung von C. W. Huber u. J. Karabacek. Bd. I. 1869.

Kunst.

Eggers, Friedr., Blick auf die Kunstrichtung der Gegenwart. Vortrag. Berlin, 1870. Rud. Hoffmann. (31 S. 8.) 7½ Sgr.

Eggers hat sich in Allem, was er seit Jahren publiciert hat, beinahe ausschließlich auf die Form des wissenschaftlichen Vortrags beschränkt. Aber diese Form beherrscht er in einem seltenen Maße und was er den Hörern und Lesern in derselben vorträgt, giebt er mit Vollendung der Gedankenentwicklung wie der Sprache. Vor allem weiß er bei jedem Thema, das er wählt, mit sicherem Blick die Schranken zu finden, welche die Vortragsform bedingt. Einen Blick auf die Kunstrichtung der Gegenwart verheißt er diesmal seinem Publicum, aber eigentlich ist es nur eine ganz bestimmte Seite des modernen Kunstlebens, eine Gefahr innerhalb desselben, auf die er einen Blick wirft. Wie sehr die Gegenwart in Bezug auf Kunstübung und Kunstpflege auf der Höhe zu stehen scheint, welche mannigfachen Aufgaben auch den verschiedenen Künsten geboten werden, wie groß die technische Meisterschaft, wie ausgebreitet Production und Verkehr auf diesem Gebiete geworden, wie lebhaft die Bestrebungen auf Wiedervermählung der Kunst mit dem Handwerk sind, welche Stellung auch neben der Kunstübung die Wissenschaft der Kunst eingenommen, der Redner nimmt doch in der Richtung der neuesten Kunst eine höchst bedenkliche Seite wahr: es ist die Virtuosität, die ihm wie ein Zurückgleiten in das Rococo erscheint, mit dessen Geist wir Heutigen doch nichts zu thun haben, und welchem die Erneuerer unsrer Kunst am Schluß des vorigen und am Anfang dieses Jahrhunderts sich mit aller Kraft entgegen stemmten. Nicht die berechtigte Virtuosität ist es aber, welche in der spielenden Bewältigung der Technik im Dienst des Schönen besteht, sondern die unberechtigte, welcher das Spiel mit der Technik, einer vom schaffenden Geist losgetrennten Technik, selber Zweck ist. Versuche, das Werk der Malerei in rein musikalische Farbenwirkung aufzulösen, ohne daß der coloristischen Existenz ein geistiger Inhalt entspricht, wie Hans Makart's vielberufenes Bild, Versuche, in der Plastik die Schilderung der Stoffe in größtmöglicher Realität — was doch allein die Malerei vermag — zur Hauptaufgabe zu machen, wie die massenhaften Erzeugnisse der neuesten italienischen Bildnerei, bieten dem Redner seine Belege, und hiermit stellt er, in zunächst überraschender, aber zutreffender Weise, die Neigung der heutigen Architektur parallel, namentlich bei Anwendung der Eisenconstruction den Reiz in der spielenden Bewältigung der Kräfte und der Lasten allein zu suchen, eine ganze Reihe großer Aufgaben dadurch der schönen Kunst zu entziehen und allein dem Calcül des Verstandes anheimzugeben. Dem gegenüber gilt es immer wieder zu betonen, daß die künstlerische Schönheit nur in der vom schaffenden Geist erfüllten Erscheinung sich offenbart.

So fein diese Ausführungen sind, wie der Verfasser sie giebt, so möchten wir in dem Vortrage dennoch etwas, was er nicht giebt, vermissen. Er schildert jene Krankheit des modernen Kunstlebens in ihren Symptomen, aber von ihrer Genesis aus bestimmten Elementen in der modernen Cultur und Geistesrichtung sagt er nicht genug. Hier möchten wir eigentlich noch die Stimme des Historikers hören, der uns nachweist, wie jene verschiedenartigen Richtungen der neuesten Kunst in verschiedenen Strömungen des modernen geschichtlichen Lebens überhaupt ihren Ursprung haben, wie die Kunst ebenfalls so manche Bewegung, so manchen Umschwung, so manche Reaction in der neuesten historischen Entwicklung mitdurchzumachen hatte. Auf solchem Hintergrunde würden wir deutlicher wahrnehmen, wieviel von jenem Bedenklichen einer Gegenströmung zu danken ist, zu welcher die Einseitigkeit in der idealistischen Richtung am Beginne der neuesten Kunstentwicklung selbst die Veranlassung gab, wie daneben aber auch, eng verknüpft mit wichtigen Factoren des modernen Lebens, ein gesunder Realismus sich herangebildet hat, der etwas ganz Anderes ist als jener Naturalismus, von welchem der Verfasser in treffender Warnung sagt, daß gerade er zum ärgsten Manierismus führe. Erst solche historische Betrachtung würde nicht nur die Schäden des modernen Virtuosenthums zeigen, sondern zugleich auch die Kräfte zu ihrer Ueberwindung, welche im modernen Leben vorhanden sind. A. W.

Lübke, Dr. Wilh., Prof., Geschichte der Architektur. 4. stark vermehrte u. verb. Aufl. Mit etwa 700 Illustrationen in Holzschnitt. Leipzig, 1870. Seemann. (XV, 802 S. Lex.-8.) 6 Thlr. 10 Sgr.

Lübke's Architekturgeschichte, Anfangs der erste glückliche Versuch eines Handbuchs auf diesem Gebiet, hat sich allmählig zu einem Werke heraufgearbeitet, das, von Auflage zu Auflage an Werth gewinnend, immer mehr das Material des Fachs beherrschte. Eine durchgreifende Umarbeitung hatte bereits die vor fünf Jahren erschienene dritte Auflage erfahren. Auch in der jetzt erschienenen vierten ist das Neue, welches seither veröffentlichte Forschungen für diese oder jene Partie gebracht haben, mit Umsicht benutzt worden. Die wesentlichen Vermehrungen hat die Behandlung der französischen, englischen, deutschen, schweizerischen und nordischen Renaissance erfahren, und zwar großentheils auf Grund eigener Quellenforschung und Denkmäler-Prüfung des Verfassers. Gerade in jetziger Zeit wird die Partie interessieren, welche der Vers. über die Architektur des vorigen Jahrhunderts in Nancy hinzugefügt, aber es dürfte nicht richtig sein, die lothringische Baukunst dieser Zeit an die deutsche Renaissance anzuschließen, sie hängt von Paris ab und ist vorwiegend französisch im Charakter. Ebenso gut könnte man Callot zu einem deutschen Künstler stempeln. Während des Mittelalters war es freilich anders, da hat das Grenzland Lothringen in seinen Bauwerken

einen gemischten, aber im wesentlichen germanischen Charakter (vgl. hierüber einen neuerdings in der deutschen Bauzeitung erschienenen Aufsatz von Mertens). — Das Werk hat eine dankenswerthe Vermehrung durch zahlreiche Illustrationen erhalten, unter welchen namentlich manche von Baldinger nach Photographien auf Holz gezeichnete Ansichten vortrefflich sind. A. W.

Pädagogik.

Loth, Dr. J., Dir., die Realschul-Frage. Eine Beleuchtung der akademischen Gutachten über die Zulassung von Realschul-Abiturienten zu Fakultäts-Studien. Leipzig, 1870. O. Wigand. (2 Bll., 79 S. 8.) 12 Sgr.

Ein denen, welche sich über die jüngsten Phasen der Realschulfrage zu orientieren wünschen, recht angelegentlich zu empfehlendes Schriftchen. Es ist zwar eine oratio pro domo, was sich aus der Stellung des Verfassers hinreichend erklärt, aber wir erhalten zugleich eine klare und übersichtliche Darstellung der bisherigen Entwickelung und des jetzigen Standes der Angelegenheit. Es handelt sich, wie bekannt, um die Gleichstellung der Realschulabiturienten (der Realschulen erster Ordnung im Sinne der Instruction vom 6. October 1859) mit den Gymnasialabiturienten auch darin, daß das Reifezeugniß dieser Schulen auch zum Facultätsstudium auf der Universität berechtigen soll. Die von dem Unterrichtsminister zu gutachtlicher Aeußerung aufgeforderten Facultäten der preußischen Universitäten haben sich, wie wohl gleichfalls bekannt, in verschiedenem Sinne ausgesprochen: die theologischen Facultäten haben sämmtlich abgelehnt, von den juristischen 3 zugestimmt, unter den medicinischen 4 die Frage unbedingt bejaht, nur eine bestimmt verneint, während Bonn sich der Abstimmung enthält, in Berlin und Marburg nicht unansehnliche Minoritäten zustimmen und Halle seine Ablehnung durch ernstliche Bedenken gegen die Gymnasialbildung modificiert; in der philosophischen Facultät wiesen Berlin und Bonn unbedingt ab, Göttingen stimmt völlig zu, die übrigen Vota machen mehr oder minder erhebliche Concessionen, namentlich für die mathematischen und naturwissenschaftlichen Fächer. Die Regierung hat zu der Frage, soweit sich aus der in der Commission des Abgeordnetenhauses abgegebenen Erklärung des Commissarius schließen läßt, eine reservierte und eher ablehnende Haltung angenommen. Dem Referenten scheint ein Zwiefaches gewiß: erstlich daß die Realschulen 1. Ordnung nicht wohl anders können, daß sie alles aufbieten müssen, um wenigstens für die medicinische und einige Fächer der philosophischen Facultät jene Berechtigung zu erlangen. Die Berechtigungen, welche sie jetzt besitzen, wie zahlreich immer, lassen ihre obersten Stufen nicht zu der erstrebten Entwickelung und Consolidierung gelangen. So erscheint die Agitation, welche nicht so leicht beruhigt werden wird, als eine Consequenz der Organisation von 1859 in Verbindung mit dem Berechtigungswesen. Zweitens scheint aber auch unzweifelhaft, daß es sich um eine Entscheidung von der allergrößten Tragweite handelt, die nicht kurzer Hand erfolgen kann und erfolgen darf. Denn, wie sehr auch die Vertreter der Realschulen es abzulehnen bemüht sind, die gewünschte Concession ist doch zugleich — von einem weitern Gesichtspunkt aus betrachtet — eine Aggression gegen die Gymnasien. Ob eine Beschränkung des Gebietes, welches jetzt Gymnasien und Gymnasialbildung beherrschen, durch administrative Maßnahmen beschleunigt, ob eine gewaltige Umwälzung in unseren gesammten Bildungsverhältnissen durch die Regierung erleichtert, wenn nicht geradezu herbeigeführt werden soll, das ist doch eine zu ernste Frage, als daß nicht auch Freunde der Realschule vor ihr einen Halt machen sollten. An dieser Stelle kann selbstverständlich tiefer auf die Frage nicht eingegangen werden, doch mag wenigstens die Bemerkung verstattet sein, daß ein Umstand die Klarstellung der schwierigen Angelegenheit erheblichst hindert: es ist das die große Ausdehnung des Berechtigungswesens. Erst wenn hier Erleichterung geschafft wird, kann in das Schulwesen, zumal in das Realschulwesen, diejenige freiere Entwickelung hineinkommen, welche den Bedürfnissen der Cultur und des Lebens nach allen Seiten hin Genüge zu leisten vermag. P.

Hartung, Dr. A., Beiträge zur Pädagogik. Wittenberg, 1869. Herrosé. (71 S. 8.) 10 Sgr.

Versuche wie der vorliegende sind im ganzen selten, und daher um so willkommener, als sie ein nothwendiges Correctiv gegen das Ueberwiegen der empirischen Gesichtspunkte in der Pädagogik sind. Gedankenreichthum zeichnet das Schriftchen ebenso vortheilhaft aus, wie das reiche in den zahlreichen Noten niedergelegte gelehrte Material. Eine gewisse dadurch entstehende Ueberfülle wird sich, wenn größere Arbeiten dem Verf. gestatten, von dem Zusammendrängen in engem Raume abzusehen, sicher auf dasjenige Maß reducieren, welches doch auch solchen wissenschaftlichen Schriften zu Gunsten ihrer Verbreitung zu wünschen ist.

Westermann, H., Beobachtungen auf dem Gebiete der Pädagogik. Leipzig, 1870. Duncker u. Humblot. (5 Bll., 93 S. 8.) 15 Sgr.

Der Verfasser mag Recht haben, wenn er einerseits eine „wissenschaftliche Pädagogik" für ein entschiedenes Bedürfniß hält, und wenn er die Zeit noch nicht gekommen glaubt, wo die Pädagogik als „wissenschaftliches Ganzes" behandelt werden könne. Jedenfalls ist es verdienstlich, mitzuarbeiten an der Lösung der Vorfragen und am Herbeischaffen des Materials zum Aufbau des Systems. Ob nun aber die Principien, welche der Verfasser im ersten Theile des Schriftchens aufstellt, die richtigen sind? Es ist ein wesentlich empirisch-naturwissenschaftliches System, das sich so entwickeln würde, der stricte Gegensatz zu dem, was sich etwa aus den „Beiträgen zur Pädagogik" von Hartung ergeben möchte. Jedenfalls würden diese ersten Capitel weit eingehender behandelt werden müssen. Ref. hat mit größerer Genugthung den zweiten Theil gelesen, der, zwar auch in zu fragmentarischer Weise, doch recht feine Bemerkungen enthält und offenbar die Richtung zeigt, nach welcher die specielle Befähigung des Verf. neigt. Vielleicht wird der weitere Verfolg dieses Weges dann manches, was nach der principiellen Seite zur Zeit noch fraglich erscheint, ergänzen und rectificieren.

Vermischtes.

Sitzungsberichte der kaiserl. Akad. der Wissenschaften. Philos.-histor. Classe. 64. Bd. 3. Heft. März.

Inh.: Mussafia, über eine altfranzösische Handschrift der k. Universitätsbibliothek zu Pavia. — Zingerle, zur ältern tirolischen Literatur. 1. Oswald von Wolkenstein. — Pfizmaier, aus dem Traumleben der Chinesen. — Höfler, Abhandlungen aus dem Gebiete der alten Geschichte. 2. Würdigung des L. Cornelius Sulla als Gesetzgeber und Staatsmann.

65. Bd. 1. Heft. April.

Inh.: Müller, Indogermanisch und Semitisch. Ein Beitrag zur Würdigung dieser beiden Sprachstämme. — Schulte, zur Geschichte der Literatur über das Dekret Gratian's. 3. Beitrag. — Kvíczala, Untersuchungen auf dem Gebiete der Pronomina, besonders der lateinischen.

Gaea. Hrsg. von H. J. Klein. 6. Jahrg. 9. Heft.

Inh.: Die Gesundheitspflege in den Schulen. — Hohes menschliches Alter. — Vorläufiger Bericht über die Ergebnisse der zweiten deutschen Nordpolexpedition. — Spinola, die Schädlichkeit pflanzl. Parasiten für Thiere. — Der Mensch und die Gesetze der großen Zahlen. (Forts.) — Astronomischer Kalender für Februar 2c.

Die Grenzboten. Red.: A. Dove. Nr. 50.

Inh.: Schäfer's Geschichte des 7jähr. Krieges. — Ueber die Darstellung des Athmungsprocesses in der griech. Sculptur. — Briefe aus der Sturm- u. Drangperiode. 1. — Kriegsbericht. — „Gemischtes" von der Tafel deutscher Wissenschaft.

Wissenschaftl. Beilage der Leipz. Zeitung. Nr. 98 u. 99.

Inh.: Das Lager von Châlons in seiner heutigen Gestalt. — Der Verein für thüring. Geschichte u. Alterthumskunde. — Zum 12. December 1870. — Asmus Jacob Carstens. — Theaterbericht. — Besprechungen u. Notizen.

Beilage des K. Preuß. Staats-Anzeigers. Nr. 49.

Inh.: Chronik des deutsch-franz. Krieges 1870. — Die deutschen Kunstausdrücke im Französischen. — Das Krabantenwesen, mit bes. Rücksicht auf Brandenburg-Preußen. — Deutsch-Lothringen. Departement Murte. 1. — Deutsche Volksbibliotheken. — Der Dom zu Havelberg. — Schiller auf der Kgl. Bühne zu Berlin. — Dichter u. Komponist der „Wacht am Rhein".

Siebenbürgisch-deutsches Wochenblatt. Nr. 48.

Inh.: Wochenschau. — Die Sprache der Nemesis vor Paris. — Kriegschronik vom 12.—24. November. — Correspondenz aus Pest. — Friedensvertrag zwischen Oesterreich und Preußen vom 23. August 1866. — Aus Agnetheln. — Sächsisches Communalleben. (Forts.) — Warum leisen unsre Bauern so wenig? Entgegnung von einigen Bauern. — Die Arbeiten an der Ostbahn. — Protokoll vom 23. Sept. 1870 über die Generalversammlung des Hermannst. landwirthschaftl. Bezirksvereines.

Illustrirte Zeitung. Nr. 1432.

Inh.: Der neue Deutsche Bund. — Kriegschronik, Wochenschau 2c. — Im Cantonnement vor Paris. — Albert Baron von Rheinbaben. — Rudolf Ferdinand v. Kummer. — Biwak bei Pontoy vor Metz. — Das Gefecht bei Nouart am 29. August. — Papst Sixtus V. — Das Gefecht von le Bourget am 30. October. — Weihnachtsbüchertisch. 1. 2. — Aus Metz. — Das Gefecht bei Pange am 14. August.

Monatsblätter f. Zeichenkunst u. Zeichenunterricht. Hrsg. von H. Troschel. 6. Jahrg. Nr. 11. November.

Inh.: Comité-Bericht über die Ausstellung vom 10.—30. April. 3. — C. Walloth, das Zeichnen in der Realschule nach seiner Bedeutung für allgem. Bildung u. technische Fachbildung. 3. — Th. Rumpel, über die Benutzung antiker Kunstwerke in dem Gymnasialunterricht. 2. (Schl.) — Ein Schaden. Von ***. — Eingesandt. Von C. G. — Die Kunstgewerbeschule Karlsruhe. Von Mhor. — Correspondenz.

Sonntagsblatt, hrsg. von Fr. Duncker. Nr. 44—48.

Inh.: C. Wichert, Advokatenbriefe. (Schl.) — K. Braun-Wiesbaden, Versailles. — G. Karpeles, ein Grab in Paris. — Fr. Friedrich, Um's Leben gewettet. — M. Hirsch, die Straßburger Bibliothek. — Fr. Bücker, das Saargebiet und seine Industrie. — K. Braun-Wiesbaden, zur Geschichte der Wilhelmshöhle bei Kassel. — Unter dem rothen Kreuz. 6. 7. — Dränert, bewaffnete Ohren. — W. Lackowitz, die Wacht am Rhein. — Br. Meyer, Peter Cornelius. — Fr. Schlegel, unser Igel und seine Gilsfestigkeit. — Der Landsturm des Westens. — Lose Blätter.

Unsere Zeit. Hrsg. von Rud. Gottschall. N. F. 6. Jahrg. 23. Hft.

Inh.: R. Gottschall, Voltaire und das Franzosenthum. — A. v. Volpi, das ökumenische Concil im J. 1870. 3. (letzter) Art. — Irland u. die Agrarreform. 2. Art. — Nekrologe. (Herzogin Marie Friederike Auguste Amalie zu Sachsen. — Abel François Villemain.)

Blätter f. liter. Unterhaltung. Hrsg. v. Rud. Gottschall. Nr. 50.

Inh.: R. Gottschall, neue Erzählungen und Romane. — Zur Charakteristik der ersten franz. Republik. — Vom Büchertisch. — Feuilleton: Notizen. — Bibliographie.

Magazin für die Literatur des Auslandes. Nr. 49.

Inh.: Heinrich Lang's Martin Luther. Wie steht das deutsche Volk unserer Zeit zu Luther? — H. Steinthal: Mythos und Religion. — Das neue Unterrichtsgesetz. — Schlettstadt u. Hohenkönigsburg; die Bibliothek der Stadt Schlettstadt. — Große Leute, kleine Schwächen. — Frankreich: Licht und Leben. — Deutschland u. Niederland, eine Rectoratsrede. — J. P. Heije's Lied von der Unsterblichkeit. — England: Die Hindufrauen u. die Missionsgesellschaften. — Zur Geschichte der Mormonen. — Ein Rückblick auf die Vorzeit der Finnen. — Kleine Revue, Sprechsaal.

Europa. Nr. 50.

Inh.: Goethe und Schubarth. — Eine Juli-Erinnerung. — Von Aegypten nach Palästina. — Die Hochschule der Höflichkeit. — Liebenswürdige Gefangene. — Chronik: Literatur, Kunst, Musik, Theater.

Gartenlaube. Nr. 50.

Inh.: A. Traeger, deutsche Kunst in Bild u. Lied. — C. Werner, Hermann. (Forts.) — J. Leyser, ein Liebling Schiller's. — L. Pietsch, ein Hauptquartier auf dem Marsch. (Schluß.) — L. Steub, eine Zillerthaler Sängerfamilie (Schl.) — G. Horn, im Hauptquartier des Prinzen Friedrich Karl. 6. Brief: Die historische Stunde im Schlosse Frescaty. — W. v. Hillern, aus eigener Kraft. (Forts.) — Fr. Hofmann, der letzte Brief. — Blätter und Blüthen.

Daheim. 1871. Nr. 11.

Inh.: Deutsche Winzer in Frankreich. — Auf falscher Fährte. (Forts.) — Ein Rückblick auf Metz. — H. Blum, der Ausfall bei Rueil und La Jonchère. — W. Friedrich, aus der Bildermappe unseres Schlachtenmalers. — K. Stieler, zur Lage von Paris. — Am Familientische.

Westermann's Monatshefte. December.

Inh.: J. Schmidt, der Umschwung des J. 1870. — W. Jensen, Minatka. (Forts.) — K. Herquet, Caterina Cornaro. — Berger, das Eis, seine Bildung u. Eigenschaften. — R. Hartmann, die Steppengebiete NOAfrika's. (Forts.) — Begegnungen mit Alligatoren. — Das Gesetz der Erhaltung der Kraft. — M. Carriere, Milton als Staatsmann u. Dichter. — K. Braun-Wiesbaden, die deutsche Küche. (Schluß.) — Agnes Bohlen, Edgar Allan Poe. — Neuestes aus der Ferne, Literarisches.

Berliner Revue. 63. Bd. 8. Heft.

Inh.: Wochenschau. — A. Freih. v. Wolzogen, das Passionsspiel im Oberammergau. 2. — Die Naturlehre des Staates behandelt von C. Frantz. 3. — Die Preuß. Centralbodencredit-Actiengesellschaft zu Berlin. 2. — Die Republikaner der Neuzeit. — Das Officiercorps der preuß. Armee. 13. — Literarisches.

Die Natur. Hrsg. von O. Ule u. K. Müller. Nr. 49.

Inh.: K. Müller, neue Reisen von Gustav Wallis. 2. — Das Gotta'sche Entwickelungsgesetz der Erde, von F. v. G. 1. — Fr. Engel, das Brod der Westtropen. 3. Die Yuka und der Apio oder Aracache, Kartoffel u. Batatas. 2.

Ausführlichere Kritiken

erschienen über:

Arnold, Cultur 2c. (Von Rdlff.: A. lit. Anz. VI. 4.)
Bartels, Rathschläge. (Von Geißler: Schmidt's Jahrb. d. Med. 11.)
Behringer, Kunst u. Heiland. (Von Dr. Brandes: Z. Litbl. 42.)
Benfey, Sprachwissenschaft. (Von H. Wedewer: R. Litbl. 24.)
Classen, Thucydides. IV. (Von Schütz: Z. f. d. Gymnw. 10.)
Dindorf, lex. Sophocleum. (Von J. M.: A. Lit.-Z. 48.)
Droysen, Gustav A. (Von Dr. R. Pallmann: A. lit. Anz. VI. 4.)
Ebrard, G. König. (Von ***: A. A. Z. 324.)
Gindely, 30jähr. Krieg. (Von Dr. R. Pallmann: A. lit. Anz. VI. 4.)
Harms, Abhandlungen. (Von v. Reichlin-M.: Heid. Jahrb. 39 f.)
Holtzmann, Denkmäler. (Von F. X. Kraus: R. Litbl. 24)
v. Hübner, Sixtus V. (Von K. Fr.: Nat.-Z. 577. 579.)
Kekulé, Archäologisches. (Grenzboten 49.)
Kiepert's N. Handatlas. (Von A. Kirchhoff: Z. f. d. Gw. 10.)
Labouläye, Gesch. d. V. St. III. (Von Doergens: Heid. Jahrb. 38.)
Martin, vie future. (Von v. Hertling: R. Litbl. 24.)
Martinucci, Deusdedit coll. can. (Von v. Schulte: Ebd.)
Mendelssohn-B., Gesch. Griechenlands. I. (Heidelb. Jahrb. 36.)
Merzdorf, Mönch v. Heilsbronn. (Ebd.)
Möbius, Are's Isländerbuch. (Athenaeum 2248.)
Oberdick, Aesch. Schutzflehende. (Von Kayser: Heid. J. 37.)
v. Plänckner, Lao-tse. (Ebd. 39.)
Pagès, rel. chrét. au Japon. (Von Gams: R. Litbl. 24.)
v. Ranke, Wallenstein. (Von Dr. R. Pallmann: A. lit. Anz. VI. 4.)
v. Reumont, Rom. III. 2. (Von Doergens: Heid. Jahrb. 38.)
Roth, bayer. Civilrecht. (Von L. H.: A. A. Z. 330.)
Rothe, Dogmatik. I. (Prot. KZ. 48.)
Schliephake, Nassau. III. (Von L. Ennen: R. Litbl. 24.)
Sering, Harmonielehre. (Von Chr.: A. mus. Z. 46.)
Stolz, wilder Honig. (Von M. K.: A. Lit.-Z. 48.)
Strauß, Voltaire. (Von Gottschall: Bl. f. lit. U. 49. — Von A. E. Biedermann: Zeitst. 22 f.)
Strube, Studien. (Grenzboten 49.)
v. Treitschke, was fordern wir — (Von Hemmann: Zeitst. 22.)
Werner, Anthropologie. (Von J. Bach: R. Litbl. 24.)
Whymper, Alaska. (Von R. Andree: Bl. f. l. U. 49.)

Wichtigere Werke der ausländischen Literatur.

Italienische.

Bianco, Dott. B., la rivoluzione nella filosofia, ossia il vero ed il certo applicati al materialismo. Considerazioni analitiche. Vol. I. (352 p. 8.) Torino. L. 3.

Borgia, D., Dio, Bibbia e Scienza; riflessioni popolari. (87 p. 8.) Bologna. L. 0,45.

Capezzuoli, S., estratto di chimica organica applicata alla medicina. Vol. III. (529 p. 8.) Firenze. L. 12.

Cittadella, L. Nap., i Guarini, famiglia nobile ferrarese, oriunda di Verona; memoric. (104 p. 8.) Bologna.

D'Ayala, M., vita di Domenico Cirillo. (60 p. 8.) Firenze.

D'Oria, J., Pasquale Di Paoli: con cenni biografici sulla vita e sugli scritti dell'autore del Prof. Michele Sartoriani. (XLIV, 308 p. 8. con due ritratti.) Genova. L. 5, 34.

Nur in 300 Exemplaren abgezogen.

Franchi, A., su la teorica del giudizio. Lettere a Nicola Mameli. Due vol. (478, 542 p. 16.) Milano. L. 10.

Guarnieri, A., otto anni di storia militare in Italia (1859—66). Fasc. XXII (ultimo). (p. 673—709. 8. con la carta della battaglia di Custoza.) Firenze. L. 1, 50.

Mandavilla, Gio. Da, i viaggi. Volgarizzamento antico toscano ora ridotto a buona lezione coll'aiuto di due testi a penna per cura di Franc. Zambrini. Vol. I. (XXVIII, 184 p. 8.) Bologna. L. 7.

(Scelta di curiosità letterarie inedite o rare dal secolo XIII al XVII. Dispensa CXIII. Edizione di 206 esemplari numerati.)

Mariani, C., l'esercito italiano nel passato e nell'avvenire. (344 p. 16.) Milano. L. 2, 50.

Mariini, A., dei grandi avvenimenti in Francia e della loro in-

fluenza sul corso della civiltà e della politica. (500 p. 16.) Cremona. L. 5.

Martinazzoli, A., la teoria della filosofia. (176 p. 16.) Milano. L. 2.

Mazzoleni, A., la famiglia nei rapporti coll'individuo e colla società. (XII, 342 p. 16.) Milano. L. 3.

Parone, S., corso di applicazioni fisico-chimiche alle arti. (379 p. 8. con 5 tav.) Torino.

Pratesi, E., dell'impiego dell'artiglieria in guerra. Vol. I. (390 p. 8. con 4 tav.) Torino.

Ravioli, Cav. C., viaggio della spedizione Romana in Egitto fatto nel 1840 e 1841 dalla marina dello Stato sotto gli ordini del comm. Alessandro Cialdi, compendiato sui documenti ufficiali etc. Vol. I. (XIV, 272 p. 8.) Roma. L. 3,50.

Strafforello, G., i fenomeni della vita industriale spiegati la popolo. (299 p. 8.) Torino. L. 2,25.

Niederländische.

Doorninck, Mr. J. l. van, bibliotheek van Nederlandsche anonymen en pseudonymen. (XII bl., 838 kol. roy.-8.) 's Gravenhage. f 9,45.

Janssonius, Dr. R. B., geschiedenis der oud-roomschkatholieke kerk in Nederland. Bijdrage tot de kennis van den tegenwoordigen strijd in de Roomschkatholieke kerk. (XII, 343 bl. gr. 8.) 's Gravenhage. f 3,25.

Schotel, Dr. G. D. J., de openbare eeredienst der Nederl. hervormde kerk in de 16., 17. en 18. eeuw. 1. stuk. (300 bl. roy.-8. en 2 platen.) Haarlem. f 3,15.

Antiquarische Kataloge.

(Mitgetheilt von der Antiquariats-Buchhandlung Kirchhoff u. Wigand.)

Baer in Frankfurt a. M. Nr. 12. Geologie, Mineralogie, Paläontologie, Conchyliologie.

Berling in Danzig. Nr. 52. Theologie.

Brissel in München. Nr. 17. Mathematik, Astronomie, Physik, Chemie.

Hartung in Leipzig. Nr. 139. Linguistik, Belletristik.

Scheible in Stuttgart. Nr. 24. Freimaurerisches 2c.

Auctionen.

(Mitgetheilt von denselben.)

9. Januar in Leipzig (Hartung): Bibliotheken des Dr. Heine und Dr. med. Pöbing in Dresden und Dr. med. Uhlig in Zwickau.

Nachrichten.

Der bisherige Pfarrer in Ostönnen bei Soest, Lic. Hermann Kremer, ist zum ordentl. Professor in der theologischen Facultät zu Greifswald ernannt worden.

Herr Dr. Eugen Prym in Bonn hat sich nicht bloß für die semitischen Sprachen, wie S. 1344 angegeben ward, sondern überhaupt für orientalische Sprachen habilitiert.

Dem Oberlehrer Dr. Weigand an der Realschule zu Bromberg ist der Titel Professor verliehen worden.

Der Oberbibliothekar Professor Dr. C. Hopf in Königsberg ist von dem philologischen *Σύλλογος* in Konstantinopel zum Ehrenmitgliede ernannt worden.

Der Stadtbibliothekar Dr. jur. Emil Steffenhagen zu Danzig empfing von dem Könige von Griechenland für die Ordnung der Nationalbibliothek in Athen das silberne Kreuz der Ritter des Erlöserordens.

Am 28. November † in Florenz der Director der dortigen Nationalbibliothek, Giuseppe Canestrini; in London am nämlichen Tage der als theologischer Schriftsteller bekannte Erzdechant William Hale im 76. Lebensjahre.

Am 23. November † in St. Gallen der Cantonsarchivar und Stiftsbibliothekar Dr. Joseph Anton Henne.

Am 13. December † in Berlin der bekannte Philologe und frühere Rector des Joachimthalschen Gymnasiums, Geh. Reg.-Rath Dr. Aug. Meinecke.

Berichtigung.

In Max Müller's Chips from a German Workshop III, S. 480, Z. 3 liest man: What a scandal is Roth's deciphering of the Cyprian inscriptions, und ebenda Z. 14: I am still to-day reading Roth (Münchener Gelehrte Anzeigen). Da der Laie glauben muß, daß der auf Z. 3 erwähnte Roth identisch sei mit dem auf Z. 14, so sei hiermit ausdrücklich darauf aufmerksam gemacht, daß der Name auf Z. 3 ein Druckfehler, und daß dort Röth zu lesen ist.

Literarische Anzeigen.

Bei Wilhelm Engelmann in Leipzig ist so eben erschienen und in allen Buchhandlungen zu haben: [279

Geschichte
der
Deutschen Dichtung.
Von
G. G. Gervinus.
Erster Band.
Fünfte völlig umgearbeitete Auflage.
gr. 8. brosch. 3 Thlr.

Diese 5. Ausgabe erscheint jetzt in 6 Bänden, der zweite Band befindet sich unter der Presse. Der Verfasser sagt darüber in der Vorrede: „Das Buch, in dem ich hier eine ältere Arbeit erneue, mag für sich selber reden. In der langen Zeit, in der ich die Hände davon abgezogen hielt, sind in einem emsigen Bienenfleiße zahllose Detailforschungen angehäuft worden, die einen völligen Umbau namentlich der ersten Bände des Werkes nothwendig machten. Ganze Theile sind völlig neu aufgeführt worden; in einem anderen ist kaum ein Stein auf dem anderen, in keinem sind die wiederbenutzten Steine unbehauen geblieben. So hoffe ich werde das Buch in seiner neuen Gestalt dem heutigen Stande der wissenschaftlichen Forschung wieder etwas ebenbürtiger befunden werden."

Soeben erschien im unterzeichneten Verlage und ist durch alle Buchhandlungen zu beziehen: [268

Studien
aus dem Gebiete
des
französischen Civilrechts und Civilproceßrechts.
Von **M. Jonas,**
Advokat an der Justizcanzlei zu Schwerin.
gr. 8. geh. 2 Thlr.
Berlin, im Nov. 1870. Weidmann'sche Buchhdlg.

271] Gratis ist in allen Buchhandlungen zu erhalten:

Verzeichniss ausgewählter Werke aus dem Verlage von F. A. Brockhaus in Leipzig.

In eleganten Einbänden zu beziehen durch alle Buchhandlungen des In- und Auslandes.

Weihnachten 1870.

Ein durch seine Reichhaltigkeit an gediegenen Werken besonders zu empfehlender Rathgeber bei der Wahl literarischer Festgeschenke.

Verlag von Friedrich Vieweg u. Sohn in Braunschweig.
(Zu beziehen durch jede Buchhandlung.)

Hettner, Hermann, Literaturgeschichte des achtzehnten Jahrhunderts. In drei Theilen. gr. 8. Fein Velinpapier. geh.

Erster Theil: Die englische Literatur von 1660 bis 1770. Zweite umgearbeitete Auflage. Preis 2 Thlr. 20 Sgr.

Zweiter Theil: Die französische Literatur im achtzehnten Jahrhundert. Zweite umgearbeitete Auflage. Preis 2 Thlr. 20 Sgr.

Dritter Theil: Die deutsche Literatur im 18. Jahrhundert.

Erstes Buch: Vom westphälischen Frieden bis zur Thronbesteigung Friedrich's des Großen, 1648 bis 1740. Preis 2 Thlr. 4 Sgr.

Zweites Buch: Zeitalter Friedrich's des Großen. Preis 3 Thlr. 6 Sgr.

Drittes Buch: Das klassische Zeitalter der deutschen Literatur.

Erste Abtheilung: Die Sturm- und Drangperiode. Preis 2 Thlr.

Zweite Abtheilung: Das Ideal der Humanität. Preis 2 Thlr. 25 Sgr.

Hettner, Hermann, Goethe und Schiller. Separat-Abdruck aus H. Hettner's Literaturgeschichte des achtzehnten Jahrhunderts. gr. 8. Fein Velinpapier. geh.

Erste Abtheilung: Die Sturm- und Drangperiode. Preis 2 Thlr.

Zweite Abtheilung: Das Ideal der Humanität.
263] Preis 2 Thlr. 25 Sgr.

Festgeschenke [6

aus dem Verlage der Hande- und Speuer'schen Buchhandlung (F. Weidling) in Berlin, durch alle Buchhdlgn. zu beziehen:

Andersen, H. C., Neue Märchen und Geschichten. Min.-Ausg., eleg. geb. mit Goldschnitt 24 Sgr.

Archenholz, J. W. v., Der siebenjährige Krieg. 9. Aufl. mit d. Portrait Friedrich's II u. kolorirter Karte. In illustr. Umschl., geh. 15 Sgr., eleg. geb. 22½ Sgr.

Büchmann, G., Geflügelte Worte. Der Citatenschatz des deutschen Volks. Sechste vermehrte Aufl. geh. 1 Thlr., geb. 1 Thlr. 7½ Sgr., eleg. geb. mit Goldschnitt 1 Thlr. 10 Sgr.

Damen-Almanach. Notiz- und Schreibkalender für 1871. Mit einer Illustration in Farbendruck. In sehr elegantem Relief-Einband mit Goldschnitt. 20 Sgr.

Lessing's Laokoon. Für den weiteren Kreis der Gebildeten bearbeitet und erläutert von Dr. W. Cosack. Mit einer Abbildung der Marmorgruppe und erläuterndem Namenverzeichniß. Geh. 1 Thlr. In engl. Einband 1¼ Thlr.

Löwenberg, J., Geschichte der Geographie. 2. Aufl. geh. 1 Thlr. 20 Sgr., geb. 1 Thlr. 22½ Sgr.

Solly, Th. A., Coronal of English Verse. Or a Selection from English and American Poets. In reichem Relief-Einband mit Goldschnitt 2 Thlr. — „Eine kostbar ausgestattete Blüthenlese aus englischen und amerikanischen Dichtern; der Name des Herausgebers, früher Lehrer S. K. H. des Kronprinzen, bürgt für die gute und treffliche Auswahl. Bei der Neigung und dem Anklang, den die englische Lyrik bei uns in weiten Kreisen findet, wird dieser hübschen Sammlung ein dankbares Publikum nicht fehlen; sie empfiehlt sich zumeist für die Frauenwelt als ein gefälliges Geschenk." (Nat.-Ztg.)

Gediegene Weihnachtsgeschenke.

5]

— Zu beziehen durch jede Buchhandlung. —

Neuer Handatlas
über alle Theile der Erde
in 45 Karten.
Entworfen und bearbeitet von
Prof. Dr. Heinrich Kiepert,
Mitglied der Königl. Akademie der Wissenschaften in Berlin.
Zweite vollständig berichtigte und erweiterte Aufl. 1871.
Preis complet in losen Blättern mit Carton 14 Thlr. — In elegantem Halblederband mit Goldtitel 16 Thlr. 15 Sgr.
— **Erscheint im December.** —

Auswahl von 18 Karten
aus
H. Kiepert's Hand-Atlas.
Dritte Auflage 1871.
Elegant gebunden. Preis 6 Thlr. 20 Sgr.
— **Erscheint im December.** —

H. Kiepert's
Kleiner Atlas der neueren Geographie
für Schule und Haus.
Zweite verbesserte und vermehrte Auflage in 16 Karten.
Preis geh. 2 Thlr. — Eleg. geb. 2 Thlr. 15 Sgr.

C. Adami-Kiepert's Schul-Atlas.
Vierte vollständig veränderte Auflage in 26 Karten.
Berichtigt und zum Theil neu bearbeitet von
Heinrich Kiepert.
Preis geh. 1 Thlr. 15 Sgr. — Geb. 1 Thlr. 25 Sgr.

Atlas antiquus.
Zwölf Karten zur alten Geschichte.
Entworfen und bearbeitet von **Heinrich Kiepert.**
Fünfte neu bearbeitete und vermehrte Auflage.
Preis geheftet 1 Thlr. 15 Sgr. — Elegant gebunden 2 Thlr.

ORNAMENTE
ALLER KLASSISCHEN KUNSTEPOCHEN
nach den Originalen in ihren eigenthümlichen Farben
dargestellt von **Wilhelm Zahn,**
Königl. Preuss. Professor, Ritter des rothen Adlerordens etc. etc.
Dritte Auflage 1870.
100 in Farben gedruckte Blätter in Quer-Folio nebst Text in deutscher und französischer Sprache.
— Erscheint in 20 Heften à 5 Tafeln mit Text.
Subscriptionspreis à Heft 1 Thlr. 24 Sgr., Prachtausg. 2 Thlr

Neue Ausgabe der Adami'schen
unzerbrechlichen
Erd- und Himmels-Globen.
Je nach Grösse und Ausstattung von 1⅓ bis 95 Thlr.
☞ Eine ausführliche Anzeige der Preise und Grössen dieser Globen, sowie ein vollständiges Verzeichniss empfehlenswerther Kartenwerke ist in jeder Buchhandlung gratis zu haben.

Verlag von Dietrich Reimer in Berlin,
Anhaltische Strasse No. 12.

Empfehlenswerthe Festgeschenke

4] aus dem

Verlag von Alphons Dürr in Leipzig.

Durch alle Buchhandlungen zu beziehen:

Biblische Geschichte, Die, nach den Worten der Schrift. Mit Holzschnitten nach Original-Zeichnungen von Schnorr v. Carolsfeld, Jos. Ritter v. Führich, Th. Grosse u. A. In farb. Umschl. eleg. brosch. 3 Thlr. 10 Sgr. In Leinwand geb. 3 Thlr. 25 Sgr. Prachtvoll geb. mit Goldschn. 4 Thlr. 20 Sgr.

Carstens' Werke. Umriss-Stiche von W. Müller. 43 Kupfertafeln. 2. Auflage. Herausg. von H. Riegel. Qu.-Folio. In farb. Umschl. eleg. geb. 6 Thlr.

Führich, Jos. Ritter v., Der Bethlehemitische Weg. 12 Holzschn. In farb. Umschl. eleg. geb. 2 Thlr.

— — **„Er ist auferstanden!" 15 Holzschnitte. In farb. Umschl. eleg. geb. 3 Thlr. 20 Sgr.**

(— —) **Thomas von Kempen, Vier Bücher von der Nachfolge Christi. Reich mit Holzschnitten illustr.** Pracht-Ausg. gr. 4. Eleg. broch. 6 Thlr. Prachtvoll geb. in Leinwand 8 Thlr., in Leder 10 Thlr.

Genelli, B., Aus dem Leben eines Künstlers. 24 Compositionen. In Kupfer gestochen von J. Burger, K. v. Gonzenbach, H. Merz u. H. Schütz. Grösstes Quer-Folio in eleg. Mappe. 24 Thlr.

— — **Umrisse zu Dante's Göttlicher Komödie. Mit erläuterndem Text von Dr. Max Jordan. 36 Kupfertafeln.** Quer-Folio. In farb. Umschl. geb. 5 Thlr.

— — **Satura. 34 Compositionen. In Kupfer gest. von H. Merz, H. Schütz u. A. Spiess. Mit erläut.** Text von Dr. Max Jordan. Folio. In farb. Umschl. geb. 6 Thlr.

Gleichnisse, Die, des Herrn nach den Worten der Schrift. 16 Compositionen von J. Schnorr von Carolsfeld, Jos. Ritter v. Führich, Th. Grosse, Gustav Jaeger, L. Nieper, O. Pletsch, Ludovico Seitz u. H. Wislicenus. Kl.-Folio. In farb. Umschl. eleg. cart. 5 Thlr. 10 Sgr. Prachtv. geb. mit Goldschn. 7 Thlr.

Gregorovius, F., Die Insel Capri. Mit 18 Holzschnitten von K. Lindemann-Frommel. Imperial-4. Eleg. cart. 4 Thlr. Prachtvoll geb. mit Goldschnitt 6 Thlr.

Hoffweiler, G. F. von, Sicilien. Mit 36 Holzschnitten von A. Metzner. Gr. 4. Eleg. broch. 5 Thlr. 10 Sgr. Prachtvoll geb. mit Goldschnitt 7 Thlr.

Marchesi, Salv. C., Abenteuer und Erlebnisse des kleinen Haus. Ein Bilderbuch mit Musik u. Gesang. 1 Thlr.

Pletsch-Album. Eine Auswahl Holzschnitte nach Original-Compositionen. 1 Thlr.

— — Oscar, Auf dem Lande. 18 Original-Compositionen. 2 Thlr.

— — Kleines Volk. 20 Characterzeichnungen. 3. Auflage. 1 Thlr.

— — Wie's im Hause geht nach dem Alphabet. In 25 Bildern. 4. Auflage. 1 Thlr.

— — Gute Freundschaft. In 20 Bildern. 3. Auflage. 1 Thlr.

— — Hausmütterchen. 12 Originalzeichnungen. Mit Text von K. Bormann. 1 Thlr.

— — Was willst Du werden? 43 Compositionen. 2. Auflage. 1 Thlr. 15 Sgr.

— — Allerlei Schnik-Schnak. Mit 48 Originalzeichnungen. 2. Auflage. 2 Thlr.

Scherer, G., Illustrirtes deutsches Kinderbuch. Mit Stahlstichen u. Holzschnitten von P. Cornelius, W. Kaulbach, O. Pletsch, L. Richter, M. v. Schwind, P. Thumann u. A. 2 Bände. Jeder Band 2 Thlr.

— — Die schönsten deutschen Volkslieder mit ihren eigenthümlichen Singweisen. Mit Holzschnitten v. C. Piloty, A. v. Ramberg, L. Richter, M. v. Schwind, P. Thumann u. A. 2 Thlr.

— — Gedichte. Illustrirte Prachtausgabe. Mit 120 Holzschnitten von P. Thumann. Prachtvoll gebunden mit Goldschnitt. 1 Thlr. 20 Sgr.

Schwind, Mor. v., Die Wandgemälde des Landgrafensaales auf der Wartburg. In Holzschn. ausgeführt. Text von B. v. Arnswald. 2. Auflage. Quer-4. In farb. Umschl. geb. 2 Thlr. 20 Sgr.

Thorwaldsen, B., Der Einzug Alexander des Grossen in Babylon. Marmorfries. Nach Zeichnungen von Overbeck gest. von S. Amsler. Neue Ausg. mit erläuterndem Text herausg. von Dr. H. Luecke. 22 Kupfertafeln. Quer-Folio. In farb. Umschl. geb. 6 Thlr.

☞ Vorstehende künstlerische Verlagsunternehmungen dürfen in ihrer Gesammtheit als ein Zeugniss des Strebens gelten, nur die **besten** und edelsten Schöpfungen **deutscher Kunst** in das **Haus** und die **Familie** einzuführen.

In der **Dieterichschen Buchhandlung** in Göttingen sind erschienen und als Weihnachts-Geschenke zu empfehlen: [7

Bürger's Gedichte. 8. Ausg. 16 Ngr.
Hocker, Frauenbilder. geb. 20 Ngr.
Hogarth's Werke mit Text. 11 Thlr. 20 Ngr.
Lichtenberg's Schriften. 8 Bände. 1 Thlr.
Supplement zu Hempel's Nationalbibliothek ꝛc.
Münchhausen's Reisen. cart. 16 Ngr.
Raff's Naturgeschichte. geb. color. 1 Thlr. 16 Ngr.
Wolf, Hausmärchen. elegant cart. 20 Ngr.
Bürger's Gedichte. M.-A. 18 Ngr.

Verlag von **Friedrich Vieweg u. Sohn** in **Braunschweig.**

280] (Zu beziehen durch jede Buchhandlung.)

Tyndall, John, Die Wärme betrachtet als eine Art der Bewegung. Autorisirte deutsche Ausgabe. Herausgegeben durch H. Helmholtz und G. Wiedemann nach der vierten Auflage des Originals. Mit zahlreichen in den Text eingedruckten Holzstichen und einer Tafel. Zweite vermehrte und verbesserte Auflage. gr. 8. Fein Velinpapier. geh. Erste Abtheilung. Preis 1 Thlr. 10 Sgr.

1]

NEUE WERKE
von Fues's Verlag (R. Reisland) in Leipzig
die sich zu Weihnachtsgeschenken eignen.

Handbuch der Geographie
von
Professor Dr. **Hermann Adalbert Daniel.**
I. Band. Dritte Auflage. Preis 3 Thlr. 6 Ngr.
Inhalt: Allgemeine Geographie. Die außereuropäischen Welttheile.
III. Band. Dritte Auflage. Preis 1 Thlr. 18 Ngr.
Inhalt: Deutschland. Physische Geographie.
IV. Band. Dritte Auflage. Preis 3 Thlr. 18 Ngr.
Inhalt: Deutschland. Politische Geographie.
NB. Band II (Europa außer Deutschland) wird im Februar 1871 in dritter Auflage vollständig.

Deutschland
nach
seinen physischen und politischen Verhältnissen
geschildert von
Dr. Hermann Adalbert Daniel.
2 Bände. Dritte Auflage. Preis 5 Thlr. 6 Ngr.

Hellas und Rom.
Populäre Darstellung des öffentlichen und häuslichen Lebens der Griechen und Römer
von
Conrector Dr. A. **Forbiger.**
I. Abtheilung: Rom im Zeitalter der Antonine.
I. Band. Preis 2 Thlr.

Die vorchristlichen Unsterblichkeitslehren
von **Dr. Wolfgang Menzel.**
2 Bände. Preis 4 Thlr.

Gottfried Wilhelm Leibniz,
als Patriot, Staatsmann und Bildungsträger.
Ein Lichtpunkt aus Deutschlands trübster Zeit für die Gegenwart dargestellt
von **Dr. Edm. Pfleiderer.**
Preis 3 Thlr. 10 Ngr.

Die Religion,
ihr Wesen und ihre Geschichte,
auf Grund des gegenwärtigen Standes der philosophischen und der historischen Wissenschaft dargestellt
von **Otto Pfleiderer.**
2 Bände. Preis 4 Thlr.
Band I. Das Wesen der Religion (Religionsphilosophie). 2 Thlr. Band II. Die Geschichte der Religion. 2 Thlr.

John Stuart Mill's
Grundsätze der politischen Oekonomie.
Autorisirte Uebersetzung
von ***Soetbeer.***
Dritte vermehrte und verbesserte Auflage.
3 *Bände. Preis* 3 *Thlr.*

In der **Hahn'schen Verlagsbuchhandlung** in Leipzig erschien so eben und ist durch alle Buchhandlungen zu beziehen: [267

Griechische Schulgrammatik
für alle Klassen, auch zum Selbstunterricht
von **B. Suhle, Dr. phil.**
Erster Theil: Formenlehre. gr. 8. geh. 10 Sgr.

Preisermässigung.
Bei Weihnachtsgeschenken für Philologen gef. zu berücksichtigen.

Die nachstehenden, in meinen Verlag übergegangenen Werke liefere ich 8 Wochen, von heute an gerechnet, zu den beigesetzten ermässigten Preisen; nach dieser Zeit treten die seitherigen Preise wieder ein.

Athenaeus ed. Schweighäuser. 14 voll. 8. maj. Argentor. 1801. 12 Thlr.

Epicteteae philosophiae monumenta, ed. Schweighäuser. 5 voll. gr. 8. Lips. 1800. 4 Thlr.

Lexicon Herodoteum ed. Schweighäuser. 2 voll. 8. maj. Argentor. 1824. 1 Thlr. 20 Sgr.

Livii opera, cur. Drakenborch. 15 voll. gr. 8. Stuttgart 1820—1828. 6 Thlr.

Sallustii opera ed. Gerlach. 3 voll. 4. Bas. 1824—31. 2 Thlr.

Suidae lexicon, Graec. et Lat. ed. Bernhardi. 2 tomi in 4 voll. 4. Halae 1853. 10 Thlr.

Eilende, zu Weihnachtsgeschenken bestimmte Exemplare, liefere ich bei frankirter Einsendung des Betrags auch franko direct pr. Post oder Bahn.

Frankfurt a.M. den 10. Dec. 1870. **Isaac St. Goar,**
276] Rossmarkt 6 nächst der Hauptwache.

259] **Verlags-Bericht**
von
Mauke's Verlag (Hermann Dufft) Jena 1870.

Ihering, Dr. **Rud.** Civilrechtsfälle **ohne Entscheidungen.** Zum akademischen Gebrauch bearbeitet und herausgegeben. Zweite wesentlich veränderte Auflage. Preis 1 Thlr. 10 Sgr.

— — **Die Jurisprudenz im täglichen Leben.** Preis 5 Sgr.

Gerber, C. F. von. System des deutschen Privatrechts. Zehnte verbesserte Auflage. Preis 3 Thlr. 26 Sgr.

Jahrbücher für die Dogmatik des heutigen römischen und deutschen Privatrechtes. Herausgegeben von Dr. Rud. Ihering und Dr. Joseph Unger in Verbindung mit Otto Baehr und Agathon Wunderlich. XI. Bd. 1. Hft. Pr. pro compl. 2 Thlr.

Baehr, Dr. **Otto.** Die preußischen Gesetzentwürfe über die Rechte an Grundvermögen. Separatabdruck aus Ihering und Unger Jahrbücher XI. Preis 28 Sgr.

Schmidt, Moritz. Die Sophocleischen Chorgesänge. Preis 10 Sgr.

Westphal, Rud. Methodische Grammatik der griechischen Sprache. Erster Theil. I. Abth. Pr. 2 Thlr. 20 Sgr.

— — Erster Theil. II. Abtheilung. Preis 2 Thlr.

Hallier, Dr. E. **Pilz-Regulativ.** Gesundheitsregeln für Jedermann, insbesondere für die Verpflegung der Verwundeten in Lazarethen etc. Preis 8 Sgr.

Schultze, Dr. B. S. **Der Scheintod Neugeborener.** Sendschreiben an Herrn Dr. C. Ludwig, Professor der Physiologie in Leipzig. Preis 1 Thlr. 20 Sgr.

Zeitschrift für Parasitenkunde. Herausgegeben von Dr. E. Hallier. Zweiter Band. Preis 3 Thlr.

* *

Verlag von F. C. W. Vogel in Leipzig.

3] Vorräthig in allen Buchhandlungen:

Grundriß der Geschichte der Deutschen National-Literatur

von

August Koberstein.

Vierte umgearbeitete Auflage.

Drei Bände. gr. 8. 218 Bogen. geh. 10 Thlr.

W. J. A. Jonckbloet's Geschichte der Niederländischen Literatur.

Von Verfasser und Verleger des Originalwerkes autorisirte Deutsche Ausgabe

von Wilhelm Berg,

in Rotterdam.

Mit einem Vorwort und einem Verzeichniss niederl. Schriftsteller und ihrer Werke

von

Ernst Martin,

Prof. in Freiburg.

Erster Band.

gr. 8. 31 Bogen. geh. 2 Thlr. 20 Sgr.

Die historischen Volkslieder der Deutschen vom 13.—16. Jahrhundert.

Herausgegeben

durch die historische Commission bei der königl. Akademie der Wissenschaften in München.

Gesammelt und erläutert

von

R. von Liliencron.

Fünf Bände. Lex. 8. 174 Bogen. geh. 14 Thlr. 15 Ngr.

Erster Band (Die histor. Volksl. und polit. Gedichte aus den Jahren 1243—1469) 3 Thlr. 10 Ngr. Zweiter Band (Die histor. Volksl. und polit. Gedichte aus den Jahren 1471—1507) 3 Thlr. 10 Ngr. Dritter Band (Die histor. Volksl. und pol. Gedichte aus den Jahren 1506—1529) 3 Thlr. 10 Ngr. Vierter Band (Die histor. Volksl. und polit. Gedichte aus den Jahren 1530—1554) 3 Thlr. 15 Ngr. Fünfter Band (Die Töne und das alphab. Verzeichniß enthalt.) 1 Thlr.

J. J. Winckelmann.

Sein Leben, seine Werke und seine Zeitgenossen

von

Dr. Karl Justi

in Marburg.

Erster Band:

Winckelmann in Deutschland.

Mit Skizzen

zur Kunst- und Gelehrtengeschichte des 18. Jahrhunderts.

Nach gedruckten und handschriftlichen Quellen dargestellt.

Mit einem Portrait Winckelmann's, nach dem Original der Angelica Kaufmann, gestochen von R. Rahn in Zürich.

gr. 8. 33 Bogen. geh. Preis 3 Thlr.

Die

Kunstformen der griechischen Poesie

und ihre Bedeutung

von **Dr. J. H. Heinrich Schmidt.**

In vier Bänden.

Bisher erschienen:

Erster Band. A. u. d. T. **Die Eurhythmie** in den Chorgesängen der Griechen. Allgemeine Gesetze zur Fortführung und Berichtigung der Rossbach-Westphal'schen Annahmen. Text und Schemata sämmtlicher Chorika des Aeschylus. Schemata sämmtlicher Pindarischer Epinikien. gr. 8. 28½ Bogen. geh. 2 Thlr. 20 Ngr.

Zweiter Band. A. u. d. T. **Die antike Compositionslehre** aus den Meisterwerken der griechischen Dichtkunst erschlossen. Text und Schemata der lyrischen Partien bei Aristophanes und Sophokles. gr. 8. 58 Bogen. geh. 6 Thlr.

Briefe von Friedrich von Gentz an Pilat.

Ein Beitrag

zur Geschichte Deutschlands im XIX. Jahrhundert.

Herausgegeben

von

Dr. Karl Mendelssohn-Bartholdy,

Professor der Geschichte an der Universität Heidelberg.

Zwei Bände mit Register. gr. 8. 60 Bogen. geh. 5 Thlr.

282] **Neuer Verlag von B. G. TEUBNER in Leipzig. 1870. — VI.**

Andersen's, H. C., sämmtliche Märchen. Mit 125 Illustrationen nach Originalzeichnungen von V. Pedersen, in Holz geschnitten von E. Kretzschmar. Elfte Auflage. 8. [IV u. 502 S.] Elegant gebunden 2 Thlr. 15 Sgr.

Andersen's, H. C., ausgewählte Märchen für die Jugend. Mit vielen Illustrationen in Holz geschnitten von E. Kretzschmar. Fünfzehnte Auflage. 8. [IV u. 255 S.] Cart. 1 Thlr.

Betrachtungen, fromme, aus alten Tagen. Nach der Ordnung des Kirchenjahres. Dem christlichen Volke dargereicht von Herm. Keßler und Friedr. Senf, evang.-luth. Pfarrern. gr. 8. [VIII u. 453 S.] Geh. 1 Thlr. 24 Sgr.; elegant gebunden mit Goldschnitt 2 Thlr. 8 Sgr.

Commers-Buch für den deutschen Studenten. Siebzehnte revidirte und vermehrte Stereotypauflage. 8. [XX u. 456 S. Mit 1 Stahlstich.] Geh. 25 Sgr.

Dindorf, G., Lexicon Sophocleum. Fasc. III. Lex.-8. [S. 145—224.] Geh. 16 Sgr.

Ich wiederhole, dass das Werk in 8 Lieferungen vollständig sein und keinesfalls mehr als 4 Thlr. 8 Sgr. kosten wird.

Grammatici Latini ex recensione Henrici Keilii. Supplementum continens Anecdota Helvetica ex recensione Hermanni Hageni. Et. s. t.: Anecdota helvetica quae ad grammaticam latinam spectant ex bibliothecis Turicensi, Einsidlensi, Bernensi collecta edidit Hermannus Hagen. Lex.-8. [CCLVI u. 399 S.] Geh. 6 Thlr. 10 Sgr.

Historicorum Romanorum relliquiae. Disposuit recensuit praefatus est Hermannus Peter. Volumen prius. Et. s. t.: Veterum historicorum Romanorum relliquiae. gr. 8. [XV*, CCCLXVIII u. 378 S.] Geh. 5 Thlr. 10 Sgr.

Jahrbuch für Kinderheilkunde und physische Erziehung. Neue Folge. Herausgegeben von Prof. Binz in Bonn, Prof. Bohn in Königsberg, Prof. Bokai in Pest, Dr. R. Demme in Bern, Prof. Ebert in Berlin, Dr. R. Förster in Dresden, Prof. Hennig in Leipzig, Prof. Henöch in Berlin, Prof. Löschner in Wien, Dr. L. M. Politzer in Wien, Prof. H. Ranke in München, Prof. Rinecker in Würzburg, Dr. Schildbach in Leipzig, Dr. Schott in Wien, Dr. Schuller in Wien, Dr. A. Steffen in Stettin, Prof. Steiner in Prag, Dr. B. Wagner in Leipzig und Prof. Widerhofer in Wien unter Redaction von Prof. Widerhofer, Dr. Politzer, Dr. Schuller, Dr. Steffen, Dr. Wagner. IV. Jahrg. 1. Hft. [Mit 2 lithogr. Taf. u. 1 Holzschn.] gr. 8. Geh. Der Jahrg. von 4 Hftn. 3 Thlr.

Ostermann, Dr. Christian, lateinisch-deutsches und deutsch-lateinisches Wörterbuch zu Ostermann's lateinischen Uebungsbüchern. Für Sexta und Quinta alphabetisch geordnet. Vierte verbesserte Auflage. gr. 8. [VI u. 72 S.] Cart. 7½ Sgr.

Predigt, die, des deutschen Krieges im Jahre 1870. Dargestellt in Predigten, Zeitbetrachtungen und Reden namhafter Geistlicher des evangelischen Deutschlands. Separatabdruck aus der homiletischen Zeitschrift: „Gesetz und Zeugniß". Zweites Heft. gr. 8. [IV u. 86 S.] Geh. 15 Sgr.

Reusch, E., Professor der Physik in Tübingen, Constructionen zur Lehre von den Haupt- und Brennpunkten eines Linsensystems. Mit 5 auf Stein gravierten Tafeln [in besonderem Hefte]. gr. 8. [VIII u. 70 S.] Geh. 1 Thlr.

Schütze, Dr. Fr. W., Seminar-Director, evangelische Schulkunde. Praktische Erziehungs- und Unterrichtslehre für Seminarien und Volksschullehrer. 7. Lieferung (Schluß). gr. 8. [S. 641—802.] Geh. 12 Sgr.

— dasselbe, vollständig in einem Band. gr. 8. [VIII und 802 S.] Geh. 3 Thlr.

Sophocles' König Oidipus. Nach der ältesten Handschrift und den Zeugnissen der alten Grammatiker berichtigt, übersetzt, durch einen exegetisch-kritischen Commentar erklärt von Franz Ritter. gr. 8. [VIII u. 252 S.] Geh. n. 1 Thlr. 20 Ngr.

Teuffel, W. S., Geschichte der römischen Literatur. Dritte Lieferung, zweite Hälfte (Schluss). gr. 8. [S. I—XVI u. 641—1052.] Geh. n. 1 Thlr. 10 Ngr.

— dasselbe, vollständig in einem Bande. gr. 8. [XVI und 1052 S.] Geh. n. 4 Thlr.

Wackernagel, Philipp, das deutsche Kirchenlied von der ältesten Zeit bis zu Anfang des XVII. Jahrhunderts. Mit Berücksichtigung der deutschen geistlichen Liederdichtung im weiteren Sinne und der lateinischen von Hilarius bis Georg Fabricius und Wolfgang Ammonius. 32. Lieferung. Lex.-8. Geh. n. 20 Ngr.

— do. Dritter Band vollständig. Lex.-8. Geh. n. 8 Thlr.

Wilke, C. und L. Neumann, Reductionstabellen der Längen-, Flächen- und Körpermasse aus sächsischem in Metermass und umgekehrt. Zugleich enthaltend Umrechnungstabellen der Einheitspreise der sächs. Masse in Metermasse u. umgekehrt. 8. [24 S.] Cart. n. 4 Ngr.

Xenophon's Memorabilien. Für den Schulgebrauch erklärt von Dr. Raphael Kühner. Zweite verbesserte Auflage. gr. 8. [IV u. 186 S.] Geh. 12 Ngr.

Leipzig, 22. November 1870.

B. G. Teubner.

277] Verlag von F. A. Brockhaus in Leipzig.

Soeben erschien:

Deutsche Dichter des sechzehnten Jahrhunderts.

Mit Einleitungen und Worterklärungen.
Herausgegeben von Karl Goedeke und Julius Tittmann.

Fünfter Band.

Dichtungen von Hans Sachs.

Zweiter Theil. Spruchgedichte. Herausgegeben von J. Tittmann. 8. Geh. 1 Thlr. Geb. 1 Thlr. 10 Sgr.

Unter dem Titel „Spruchgedichte" giebt dieser Band, im Anschluß an die im vierten Bande enthaltenen „Geistlichen und weltlichen Lieder", eine wohlgeordnete Sammlung der besten Historien, Schwänke, Fabeln, Sprüche und Gespräche von Hans Sachs, mit Worterklärungen und einer literarhistorischen Einleitung.

Im Verlage von **Ferdinand Enke** in **Erlangen** ist soeben erschienen und durch alle Buchhandlungen zu beziehen:

Henkel, Prof. Dr., Allgemeine Waarenkunde. II. Liefg. Preis 15 Sgr. oder 54 kr.

Virchow's Handbuch der speciellen Pathologie und Therapie III. Band II. Abtheilung. 1. Lieferung, enthaltend: Hebra, acute Exantheme und Hautkrankheiten II. Band. 1. Lieferung. Preis 1 Thlr. 6 Sgr. oder 2 fl. 4 kr.

Niemeyer, Dr. P., Handbuch der theoretischen und clinischen Percussion und Auscultation vom historischen und critischen Standpunkte. II. Band. 2. Abtheilung. Preis 1 Thlr. 8 Sgr. oder 2 fl. 12 kr.

Mit diesem Bande ist das von der gesammten Presse als classisch begrüsste Werk abgeschlossen. Es ist „das beste, welches seit Skoda erschien und zeichnet sich vor diesem durch einen freieren Standpunkt aus" (Götting. g. Anz.) — es „wird einen vollständigen Umschwung in der Auffassung der auscultatorischen Zeichen herbeiführen" (Schmidt's Jahrb.) und ist überhaupt „das vollständigste, streng wissenschaftliche Werk über diesen Gegenstand" (Liter. Centralbl.). [283

Verlag von **Friedrich Vieweg u. Sohn** in **Braunschweig.**
(Zu beziehen durch jede Buchhandlung.) [281

Klein, Hermann J., Handbuch der allgemeinen Himmelsbeschreibung vom Standpunkte der kosmischen Weltanschauung dargestellt. Das Sonnensystem, nach dem gegenwärtigen Zustande der Wissenschaft. Mit drei Tafeln Abbildungen. Zweite verbesserte Auflage. gr. 8. Fein Velinpapier. geh. Preis 2 Thlr.

Klein, Hermann J., Entwicklungsgeschichte des Kosmos nach dem gegenwärtigen Standpunkte der gesammten Naturwissenschaften. Mit wissenschaftlichen Anmerkungen. gr. 8. Fein Velinpapier. geh. Preis 1 Thlr.

Verlag von F. A. Brockhaus in Leipzig. [278

Soeben erschien:

Deutsche Dichter des siebzehnten Jahrhunderts.

Mit Einleitungen und Anmerkungen.
Herausgegeben von Karl Goedeke und Julius Tittmann.

Vierter Band.

Dramatische Dichtungen von Andreas Gryphius.

Herausgegeben von J. Tittmann.
8. Geh. 1 Thlr. Geb. 1 Thlr. 10 Sgr.

Nebst einer eingehenden Biographie und literarisch-kritischen Würdigung von Gryphius, dem Begründer der regelmäßigen deutschen Bühnenkunst, enthält der Band folgende Dramen des Dichters: „Ermordete Majestät oder Carolus Stuardus", „Verliebtes Gespenste"; „Die geliebte Dornrose"; „Absurda comica oder Herr Peter Squenz"; „Horribilicribrifax teutsch, oder Wählende Liebhaber" — sämmtlich mit erklärenden Anmerkungen des Herausgebers versehen.

Inhalt des 1.—3. Bandes:

Martin Opitz, Dichtungen. Herausgegeben von J. Tittmann.
Paul Fleming, Gedichte. Herausgegeben von J. Tittmann.
Friedrich von Logau, Sinngedichte. Herausgegeben von G. Eitner.

2]

Festgeschenke für Gebildete.

Populär-philosophische Werke.

Acht Psychologische Vorträge

von Dr. **C. Fortlage,**

Prof. an der Universität Jena.

Preis 1 Thlr. 20 Sgr.

Inhalt.

I. Ueber die Natur der Seele.
II. Ueber das Gedächtniß.
III. Ueber die Einbildungskraft.
IV. Ueber den Charakter.
V. Ueber die Temperamente.
VI. Ueber den Instinct.
VII. Ueber die Freundschaft.
VIII. Ueber Materialismus und Idealismus.

Die Heidelberger Jahrbücher der Literatur 1869. Nr. 18/19 äußern u. A. über obige Vorträge:

Gewiß verdienen diese zu verschiedenen Zeiten vor einem gemischten Zuhörerkreise gehaltenen Vorlesungen in der ihnen hier gegebenen neuen Zusammenstellung die regste Aufnahme und Theilnahme auch in weiteren Kreisen. Sie sind durchweg geeignet, zur Hebung des philosophischen, insbesondere des psychologischen Interesses aller derjenigen beizutragen, welchen die sich auf das innerste Menschenwesen und dessen höchste Aufgaben beziehenden Fragen nicht gleichgültig sind. Denn es werden in diesen Vorträgen in einer höchst gelungenen und allgemein verständlichen Form mit durchaus passenden und sinnig gewählten Beispielen belegte wichtige Resultate philosophischen Nachdenkens anspruchslos und anregend zugleich geboten. Mit Recht wird in dem Vorworte auf die von „unseligen Lasten befreiende und erlösende Wirkung" ächt philosophischer Bildung hingewiesen, mit Recht hervorgehoben, daß sie „das dunkle Gewirre vergänglicher Thatsachen und Erfahrungen mit ewigen Ideen durchleuchte" und am „Gemüthe eines Jeden, welcher sich ihr mit aufrichtiger Liebe und ernstem Streben zuwende, eine Befriedigung und dauerhaftes Lebensglück bereite."

Didaskalia 1869 Nr. 67/68:

Alle gebildeten Kreise, auch die unphilosophischsten, darf man recht dringend auf Prof. Fortlage's neuste Publikation „Acht psychologische Vorträge" aufmerksam machen. Hier trifft man die überaus scharfsinnige und feine Beobachtung des echten Psychologen wieder in der alten Frische an; eine Reihe der liebenswürdigsten Detailstudien, nicht in der Sprache der Schule, sondern wie Kant seine psychologischen Entwürfe schrieb, warm aus dem Leben heraus und sicher in der Behandlung des Details, auch mit fast Schopenhauer'scher Belesenheit.

Sechs Philosophische Vorträge

von Dr. **C. Fortlage,**

Prof. an der Universität Jena.

Preis 1 Thlr. 10 Sgr.

Inhalt.

1. Ueber die Kantische Philosophie.
2. Ueber Jena's philosophischen Ruhm.
3. Ueber Novalis und die Romantik.
4. Ueber die Glückseligkeitslehre der Stoiker.
5. Ueber das Gastmahl des Plato.
6. Ueber die Anfänge der Musik.

Literar. Centralblatt 1869 Nr. 51 urtheilt über diese Vorträge:

Mit reinem Genusse wird jeder philosophisch Gebildete diese ebenso inhaltreichen als edel gehaltenen Vorträge lesen. Als Zweck derselben bezeichnet der Verf. den innigen Zusammenhang zwischen Philosophie und schöner Kunst, insbesondere zwischen philosophischer und musikalisch-harmonischer Stimmung zur Anschauung zu bringen. Die Kant'sche Philosophie in ihrer Verwandtschaft mit der Stoischen Moral und der im Platonischen Gastmahl als Eros wunderbar schimmernden Sehnsucht einer- und die bewundernswürdige Grundlegung der Harmonik in den ersten Anfängen griechischer Tonmessung andererseits bilden nach ihm die Elemente, die als philosophische und musikalische Anlage im engsten Vereine zusammen wirken mußten, wenn philosophische Dichter von der Tiefe eines Novalis entstehen sollten. Die ebenso anziehende als tiefgehende Charakteristik, die der Verfasser von letzterem entwirft, dessen Irrthum, die unsichtbare katholische mit der sichtbar römischen Kirche zu verwechseln, er mit Recht nicht ungerügt läßt, und die ebenso scharfsinnige als überzeugende Analyse, die er von dem Gastmahl des Platon giebt, möchten wir als das Gelungenste der werthvollen, der Lesewelt bestens empfohlenen Gabe halten.

Jena. **Mauke's Verlag** (Hermann Dufft).

Allgemeiner Journal-Lesezirkel

der Buchhandlung von

W. Adolf u. Comp.

H. Heugst.

59. Unter den Linden. 59.

Berlin.

Der bedeutend erweiterte Zirkel enthält 440 Zeitschriften in deutscher, englischer, französischer, italienischer, russischer, spanischer, skandinavischer Sprache, die sich über alle Wissenschaften, sowie Mode und Unterhaltung erstrecken. — Die Auswahl der Journale steht vollkommen im Belieben des Abonnenten. Es werden auch Abonnements von auswärts angenommen und auf Wunsch die Zeitschriften unter Kreuzband verschickt. Ein ausführlicher gedruckter Prospect steht gratis zu Diensten. [273

Antiquarischer Bücherverkehr.

Soeben erschien: [17

Antiquariats-Katalog I.

Altclassische Philologie.

3051 Nummern.

Auf portofreies Verlangen steht derselbe gratis und franco zu Diensten.

Simmel & Co.

in **Leipzig**, Rossstrasse 7b.

H. F. Münster's Antiquariat in **Verona**, via alla Scala. Lager seltener und werthvoller Werke aus allen Fächern der Wissenschaft zu billigen Preisen.

Cataloge gratis und franco. [36

K. F. Koehler's Antiquarium in **Leipzig**, Poststr. 17. Bedeutendes Lager wissenschaftlicher Werke.

Cataloge gratis und franco. [3

Druck von W. Drugulin in Leipzig.

Literarisches Centralblatt

für Deutschland.

Nr. 53.] Herausgeber und verantwortlicher Redacteur Prof. Dr. Fr. Zarncke. [1870.

Verlegt von Eduard Avenarius in Leipzig.

Erscheint jeden Sonnabend. — 24. December. — Preis vierteljährlich 2 Thlr.

Inhalt:

Kübel, d. soziale u. volkswirthschaftl. Gesetzgebung d. A. T.
Czerwenka, Geschichte der evang. Kirche in Böhmen.
Luther's Stimme über die Concilien.
Grund, die Wahl Rudolfs v. Rheinfelden z. Gegenkönig.
Krones, zur Gesch. Ungarns im Zeitalter Fr. Rakoczi's II.
Sybel, Gesch. der Revolutionszeit von 1795 bis 1800.
Schriften des Vereins für die Gesch. der Stadt Berlin.
Oppolzer, Lehrbuch zur Bahnbestimmung der Kometen.
Engelmann, Resultate aus Beobachtungen auf der Leipziger Sternwarte. I.
Hinschius, d. Kirchenrecht d. Katholiken u. Protestanten.
Stein, Handbuch der Verwaltungslehre u. des -recht.
Lichtenfels, über einige Fragen des Binnenversicherungsrechts.
Die Verfassung des deutschen Bundes-Staats.
Das Verhältniß der Prov. Posen z. Preuß. Staatsgebiete.
Mayhoff, de Rhiani Cretensis studiis homericis.
Fritzschius, Lucianus Samosatensis.
Hercher, Plutarchi vitae Aristides et Cato major.
Clason, Cassius Dio LII. 20.
Lexicon rhetoricum Cantabrigiense, ed. Houtsma.
Erdmannsdörffer, das Zeitalter d. Novelle in Hellas.
1. Overbeck, Geschichte der griechischen Plastik.
2. — Abbildungen aus der Gesch. der griech. Plastik.

Theologie.

Kübel, Franz Eberh., die soziale und volkswirthschaftliche Gesetzgebung des Alten Testaments unter Berücksichtigung moderner Anschauungen dargestellt. Wiesbaden, 1870. Niedner. (100 S. gr. 8.) 16 Sgr.

Die Darstellung zerfällt in folgende Capitel: 1. Staatliche und sociale Gesetzgebung des Volkes Israel; 2. Eigenthum und Erwerb; 3. Arm und Reich; 4. die Arbeit und die Arbeiter; 5. die Abgaben und der öffentliche Dienst. In dieser Reihenfolge schildert der Vf., ohne von höheren wissenschaftlichen Gesichtspunkten auszugehen, in gewandter Schreibweise die Grundzüge der socialen und staatlichen Gesetzgebung des jüdischen Volkes, wie sie sich aus den alttestamentlichen Schriften herauslesen lassen, wenn man an sie herangeht in dem Sinne der Stelle 5 Mos. 4. 8: „wo ist so ein herrlich Volk, das so gerechte Sitten und Gebote habe, als alle dies Gesetz!?" Dieses Vorurtheil beherrscht aber den Verf. in dem Grade, daß er sowohl Bestimmungen, die er von seinem christlichen Standpunkte aus eigentlich für Schwächen des Gesetzes hält, z. B. über die Ehe, die Leibeigenschaft, sophistisch ins Bessere zu deuteln sucht, als auch solche, die offenbar undurchführbar sind, wie die über die Sabbathjahre, durch den Hinweis auf göttliche Intervention rechtfertigen will, als auch solche, die — weil sie erst gegeben werden mußten — dem Volke nicht gerade zur Ehre gereichen, wie: „Du sollst Deinen Knecht nicht schinden", als exorbitant wohlwollende und humane hinstellt. Sein Vorurtheil läßt ihn auch die Darstellung unwillkürlich so färben, als ob sich das Gesetz in allen seinen Theilen auch praktisch zum Guten wirksam erwiesen hätte; wir möchten ihn bitten, darüber doch etwas kritischere Untersuchungen aus dem Alten Testamente, wie z. B. Maaß: Religion des Judenthums, nachzulesen. Besonders schief aber kommt es heraus, wenn der Verf. die modernen socialen Zustände im Lichte der alttestamentlichen Gesetzgebung zu beleuchten und zu verurtheilen sucht. Im Uebrigen bietet der kleine Versuch dem Kundigen nichts besonders Neues, und wird für den Laien aus den angegebenen Gründen mehr erbaulich als wissenschaftlich instructiv sein.

Czerwenka, Bernh., Geschichte der Evangelischen Kirche in Böhmen. Nach den Quellen bearbeitet. 2. Band. Bielefeld, 1870. Velhagen u. Klasing. (XVIII, 672 S. gr. 8.)

Dieser zweite Band der Arbeit Czerwenka's schließt die „Geschichte der evangelischen Kirche in Böhmen" ab, indem dieselbe von dem Ende des 15. bis zum Ende des 18. Jahrhunderts vorgeführt wird. In 17 Capiteln beleuchtet der Verf. den Ursprung und die Gründung der Unität der böhmischen Brüder (1390—1467), die darauf erfolgenden Fehden zwischen den kirchlichen Kreisen (1468—1480), das Aufstreben des Utraquismus und die Entwicklung der Unität (1481—1499), die innere Kräftigung der Unität während der Verfolgung von 1500—1507, die letzten Jahre des Königs Wladislaw von 1507—1517, die evangelische Bewegung unter König Ludwig von 1517—1526, die Regierungszeit Ferdinand's I und Maximilian's II, die böhmische Confession von 1575, die traurige Periode unter Rudolf II, den Majestätsbrief und die mit dem Untergang des Evangeliums in Böhmen endigende Zeit des dreißigjährigen Krieges, dessen Nachwirkungen in Böhmen bis zum Jahre 1752 dauerten. Die Erzählung des Verf.'s vergegenwärtigt uns die tausendfachen Mittel der Treulosigkeit, der Bosheit und Hinterlist, welche sowohl von geistlicher als von weltlicher Seite in Bewegung gesetzt wurden, um Böhmen für Rom zu gewinnen; sie veranschaulicht uns die Hartnäckigkeit, mit welcher die Curie zu Rom die Bestätigung der Compactate verweigerte, die Bitterkeit und den Hohn, mit welcher die Reformvorschläge Ferdinand's I in Trident behandelt wurden, und macht es uns klar, daß, und wie aus allen inneren und äußeren Kämpfen der Gegner des Romanismus in Böhmen schließlich ein Bekenntniß hervorgehen konnte, das mit dem letzteren selbst im Princip gebrochen und sich principiell auf den evangelisch-reformatorischen Standpunkt gestellt hatte. Was weiterhin über den namentlich seit 1575 gegen das Evangelium in Böhmen beginnenden Kampf und über die zur Unterdrückung desselben angewandten Mittel berichtet wird, ist in vielfacher Beziehung interessant und lehrreich, insbesondere auch, indem es uns das Bild und den Charakter einer von den Jesuiten geleiteten Politik im hellsten Lichte vorführt. Man begreift es, was der Verf. S. 465 sagt, daß es noch heute, nach mehr als 250 Jahren, schwer ist, bei der Darstellung dieser Kämpfe die objective Mäßigung im Ausdruck zu bewahren und bei der Wahl der Worte die Erregung des Herzens nicht durchblicken zu lassen! — Nebenbei findet der Leser in dem Buche auch über mancherlei, was gerade nicht zur Geschichte der evangelischen Kirche Böhmens gehört, neue, vielleicht ihn überraschende Belehrung. Wir rechnen dahin z. B., was aus den über das Bekenntniß der Böhmen im Jahre 1573 mit den kursächsischen Theologen angeknüpften Verhandlungen bezüglich der damaligen confessionellen Haltung und Richtung der letzteren

erhellt. Mit dem Jahre 1752 schließt die Geschichtsdarstellung des Verf.'s ab. Die bis 1782 folgenden Ereignisse werden nur ganz kurz skizziert. Den Schluß des Ganzen bildet eine „Uebersicht des gegenwärtigen Bestandes der evangelischen Kirche in Böhmen."

Die Masse der Quellen, aus denen der Verf. geschöpft hat, ist wahrhaft imposant, und ihre Durcharbeitung ist um so dankenswerther, als sie theilweise in czechischer Sprache geschrieben und darum für den deutschen Gelehrten in der Regel nicht zugänglich sind. Eine Vervollständigung und Ergänzung wird indessen Czerwenka's Geschichtsdarstellung noch durch eine eingehendere, aus sehr zerstreuten Quellen zu schöpfende Detailschilderung der Gegenreformation Böhmens zu erhalten haben.

Mit besonderem Danke verdient noch hervorgehoben zu werden, daß der Verf. sich in seiner Auffassung und Darstellung der geschichtlichen Vorgänge von nationalen Parteiinteressen in keiner Weise hat beeinflussen lassen. Daher erhalten wir aus dem Buche über die Stellung jeder der beiden Nationalitäten zu den einzelnen Facten der reformatorischen Bewegung Böhmens eigentlich nur selten Auskunft, indem es immer das Streben des Verfassers ist, die Entwicklung der evangelischen Kirche Böhmens an sich, unbekümmert darum, ob ihre Träger im Einzelnen der deutschen oder der czechischen Nation angehörten, ins Klare zu stellen.

Mit der Veröffentlichung dieses zweiten Bandes des schätzbaren Werkes liegt uns also nun eine quellenmäßige Geschichte der evangelischen Kirche Böhmens vor. Hoffentlich wird es dem geehrten Verf. vergönnt sein, einem früher gegebenen Versprechen gemäß, uns nun auch die Geschichte des Evangeliums in den übrigen Kronländern Oesterreichs allmählig in quellenmäßiger Bearbeitung vorzuführen!

Luther's Stimme über die Concilien. Wien, 1870. Perles. (2 Bll., 32 S. gr. 8.) 6 Sgr.

Der Verf. theilt S. 11—27 seines Schriftchens einen Abschnitt aus Luther's Aufruf „an den christlichen Adel deutscher Nation von des christlichen Standes Besserung" mit, indem er meint, daß gegenüber dem letzten Vaticanischen Concil vor Allem das gewichtige Wort Luther's über die Concilien wiederum zur Geltung gebracht werden müsse. In einer kurzen Einleitung spricht sich der Verf. darüber aus, warum, von welchem Standpunkte aus, mit welchen Waffen Luther Rom und den Papst bekämpfte, und was für ein Ziel er dabei im Auge hatte. — Die Einleitung ist nicht übel geschrieben; aber auffallend war es uns, die Bulle Pius VII vom 7. August 1814 S. 1 als die Bulle Sollicitudo animarum (statt omnium) bezeichnet zu finden.

Zeitschrift für Protestantismus u. Kirche. Hrsg. von J. Ch. K. v. Hofmann u. A. N. F. 60. Bd. 6. Heft.

Inh.: Bemerkungen über den Entwurf einer Verfassung der evangelischen Kirche des Großherzogthums Hessen. — Evangelisch-lutherische Agende hrsg. von Böckh, 2. Theil. — Franz Berg, geistl. Rath 2c. von J. B. Schwab. — Die Genesis nach ihrer moralischen und prophetischen Bedeutung betrachtet von H. Thiersch.

Der Katholik. Red. von J. B. Heinrich u. Ch. Moufang. N. F. 12. Jahrg. November.

Inh.: Der Papst und das neue Europa. — Der heilige Bardo, Erzbischof von Mainz von 1031—1051. — Ueber mystische Erscheinungen. — Neue Briefe des alten Benedictiners an seinen Neffen. — Das Wallfahrten. — Kirchliche Aktenstücke. — In Sachen des Bonifaciusvereins. — Statistisches. — Literatur.

Allgem. Kirchenzeitung. 49. Jahrg. Nr. 43.

Inh.: Das Papstthum und der Staat des Mittelalters. — Sendschreiben an die deutschen Bischöfe von Prof. Dr. Baumgarten in Rostock. — Circulardepesche der k. italien. Regierung über die Einverleibung Roms und die künftige Stellung des Papstthums. — Kirchl. Mittheilungen u. Nachrichten.

Protest. Kirchenzeitung. Hrsg. von P. W. Schmidt. Nr. 49.

Inh.: Italien und Deutschland. — W. Gaß, Recht und Nothwendigkeit des Krieges. I. — Der Krieg u. die kirchl. Lage. — Correspondenzen u. Nachrichten.

Nordd. Protestantenblatt. Hrsg. von C. Manchot. 3. Jahrg. Nr. 49.

Inh.: Wochenschau. — Wider das Papstthum. — H. Frickhöffer, Actenstücke zu der Angelegenheit des Pfarrers Schröder in Nassau. — Die Landessynode in Oldenburg. — Kirchl. Nachrichten. — Weihnachtsbazar. — Protest. Vorträge.

Neue Evangel. Kirchenzeitung. Hrsg. von H. Meßner. Nr. 49.

Inh.: Eine französische Verleumdung. — Zur römischen Frage. — Das Evangelium in Spanien. — Friedensgedanken. 4. — Die deutsch-evangel. Kirchenconferenz zu Eisenach. — Zur Angelegenheit des Pfarrer Schröder. — Correspondenz, Literatur.

Allgem. ev.-luther. Kirchenzeitung. Nr. 48 u. 49.

Inh.: Die Stellung der Kirche zur socialen Frage. (Schluß.) — Eine Probe von modernem Schriftgelehrtenthum. — Wie „wir" die Union in Preußen „jetzt" fassen. — Korrespondenzen, Kirchl. Nachrichten, Mannichfaltiges, Literarisches 2c.

Geschichte.

Grund, Dr. Oscar, **die Wahl Rudolfs von Rheinfelden zum Gegenkönig.** Leipzig, 1870. Duncker u. Humblot. (4 Bll., 104 S. 8.)

Der Verf. dieser Abhandlung, ein Schüler von Waitz, hat sich nicht bloß, wie man aus dem Titel vermuthen möchte, die Untersuchung der Erhebung Rudolf's von Rheinfelden zum Gegenkönige zur Aufgabe gesetzt. Seine Absicht war eine weitergehende. „Wie jeder geschichtliche Moment", bemerkt er richtig, „viele vorangegangene in sich birgt, ohne welche er nicht sein würde, so verdankt auch der Tag von Forchheim, an welchem Rudolf von Rheinfelden von einem Theile der deutschen Fürsten zum Könige erhoben wurde, sein Dasein vielen der Vergangenheit angehörenden Ereignissen. Diese der Reihe nach näher zu betrachten, ihre Verbindung unter einander und ihren Einfluß auf die Erhebung des Herzogs Rudolf zum König zu erörtern, soll im Nachstehenden unter genauer Prüfung der Quellen versucht werden." Namentlich sucht der Verf. darzuthun, daß Rudolf nicht als Werkzeug einer Partei gehandelt, sondern von Ehrgeiz getrieben, mit klarem Selbstbewußtsein nach dem Throne gestrebt habe. Die Abhandlung ist mit jener Sauberkeit gearbeitet, die man bei der Göttinger Schule seit langem zu finden gewohnt ist. Doch geht der kritische Skepticismus des Verf.'s wohl zu weit, wenn er die bisher von niemandem angefochtene Nachricht des Sachsen Bruno, daß Rudolf bei seiner Erhebung die canonischen Wahlen der Bischöfe zu gestatten versprochen habe, bloß deswegen bezweifelt, weil nur ein nicht immer zuverlässiger Schriftsteller diese Thatsache berichtet. Geht man in der Zweifelsucht so weit, so bleiben in vielen Perioden des Mittelalters nur noch so vereinzelte feststehende Thatsachen übrig, daß an eine zusammenhängende geschichtliche Darstellung gar nicht mehr gedacht werden kann. Schließlich können wir die Bemerkung nicht unterdrücken, es möchten so tüchtige Kräfte, statt eine im Ganzen genügend erforschte Periode immer wieder von Neuem zu untersuchen, lieber jenen Zeiträumen sich zuwenden, welche bisher fast ganz brach liegen und wo selbst die wichtigsten Begebenheiten noch gar nicht eingehender untersucht sind. Hb.

Krones, Dr. F., Prof., **zur Geschichte Ungarns im Zeitalter Franz Rakoczi's II.** Historische Studie nach gedruckten und ungedruckten Quellen. 1. Abth. (Aus dem Archiv für Kunde österr. Geschichtsquellen.) Wien, 1870. Gerold's S. in Comm. (111 S. gr. 8.)

Wir begegnen dem Hrn. Prof. Krones immer am liebsten auf dem Gebiete der ungarischen Geschichte; denn in dieser Beziehung hat er vor andern Historikern sehr viel voraus, vor den deutschen Kenntniß der ungarischen Sprache, vor den ungarischen Bekanntschaft mit den Anforderungen der historischen Kritik und Freiheit von nationaler Befangenheit. Daher sind wir ihm auch für diese Studie, welche sich mit der letzten der zahlreichen ungarischen Revolutionen vor 1848, dem Aufstande Rakoczi's II am Beginne des 18. Jahrhunderts beschäftigt, sehr dankbar. Der Verf. will uns keine zusammenhängende gleichmäßig ausgeführte Geschichte dieses Aufstandes liefern. Er bespricht die allgemeineren Ereig-

nisse unter sorgfältiger Benutzung der ungarischen wie nichtungarischen Quellen nur so weit, als es zum Verständniß des bisher unbekannten, von ihm benutzten Materials nothwendig ist. Dieses Material, welches der Verf. besonders aus oberungarischen Archiven und Chroniken, namentlich aus den Aufzeichnungen von Jesuiten entnahm, giebt uns manche neue Aufschlüsse über die Vorgänge im ungarischen Berglande und stellt uns die revolutionäre Bewegung sozusagen im häuslichen Kreise vor Augen, so daß unsere Kenntniß derselben vielfach gefördert wird. Leider wird diese Arbeit, wie sehr viele Publicationen der Wiener Akademie, durch zahlreiche, theilweise störende Druckfehler entstellt. Hb.

Sybel, Heinr. v., Geschichte der Revolutionszeit von 1795 bis 1800. 1. Band. Düsseldorf, 1870. Buddeus. (4 Bll., 368 S. gr. 8.) 2 Thlr.

(**Geschichte d. R. von 1789 bis 1800.** 4. Band.)

Lange verfprochen und sehnlichst erwartet, aber durch parlamentarische Thätigkeit und körperliches Leiden des Verf.'s verzögert, erscheint jetzt die Fortsetzung der „Geschichte der Revolutionszeit." Die Stellung derselben unter den klassischen Werken unserer Historiographie nicht nur, sondern unsrer Literatur überhaupt ist so fest begründet, daß es Wasser zum Rheine tragen hieße, noch einmal ihre solide Forschung, geistvolle Auffassung, glänzende Darstellung im Einzelnen nachzuweisen; es kann hier nur darauf ankommen, die der Wissenschaft neu gewonnenen Resultate zu bezeichnen.

Bekanntlich bestand das wesentilche Verdienst der früheren Bände in der Emancipation von der französischen Auffassung, welche die Geschichte des Revolutionszeitalters in eine solche Wolke von Mythen gehüllt hatte, daß man sicher sein durfte: die Annahme des geraden Gegentheils der französischen Tradition führte unter zehn Fällen neun Mal zur Wahrheit. Und wenn auch das Uebel in der jetzt von Sybel bearbeitete Periode (Oktober 1795 bis zum Februar 1797) etwas geringer war, so blieb für die Kritik doch noch ein stattliches Arbeitsfeld übrig.

Die Regierung des Directoriums, mit welcher sich das erste Buch beschäftigt, ist auch in Deutschland, wo das verdienstliche Werk von Barante verhältnißmäßig wenig bekannt wurde, bisher viel zu günstig beurtheilt worden: zwischen der royalistischen und jakobinischen Partei habe es — sagt man in der Regel — einen schweren Stand gehabt und trotzdem mit weiser Umsicht und energischer Thätigkeit für Frankreich die Grundlage geordneter Verhältnisse geschaffen. In dieser Allgemeinheit ist das grundfalsch. Um die Fülle der Aufgaben zu veranschaulichen, welche die neue Regierung lösen sollte, entrollt Sybel im ersten Capitel ein Bild der innern Zustände Frankreichs am Ende der Schreckenszeit. Die radicalen Schönfärber dieser Epoche mag es zur Sebsterkenntniß führen; denn überall, wohin man auch blickt, drängt sich mit überwältigender Kraft die Ueberzeugung auf, daß dem Frankreich von 1795 die ersten und elementarsten Forderungen eines menschenwürdigen Lebens fehlten, und daß die Bevölkerung jeder Regierung, auch einer despotischen, zugejauchzt hätte, welche endlich den Bann des Schreckens von ihr nahm. Nur wer diese Zustände studiert hat, begreift, warum der Bonapartismus so tief mit dem Staatsleben der Nation verwachsen ist: der siegreiche General konnte ihr die politische Freiheit nehmen, weil er ihr die bürgerliche und sociale Sicherheit gab, welche sie von dem Directorium umsonst erwartet hatte. Die Männer, welche am 28. Oktober 1795 die Regierung Frankreichs antraten, waren noch die alten Jakobiner, mit Ausscheidung Robespierres und Hebert's; an allen Irrthümern und Ausschreitungen der Schreckenszeit hielten sie fest, mit einziger Abweichung ihrer äußersten Consequenzen, der unverhüllt communistischen Gesetze (S. 45). Wohl waren sie nicht alle in derselben Weise der radicalen Theorie zugethan, vielmehr vertrat Carnot gegenüber Rewbell (Barras hat nie eine vorwiegende Stellung besessen) eine gemäßigte Richtung, aber in dem Wunsche, ihre Herrschaft aufrecht zu erhalten, waren sie alle einig. Deswegen verschmähten sie den Frieden, welchen sie bei einigermaßen gutem Willen mit Leichtigkeit erlangen konnten; noch immer, wie 1792, war der Krieg kein Mittel für verfassungsmäßige Freiheit, sondern eine Waffe für die revolutionäre Dictatur. Seine Fortdauer verewigte das Elend und die Rechtlosigkeit im Innern, die Presse wurde geknebelt, die Emigrantengesetze verschärft, die Jakobiner geliebkost, ein Anleihen erpreßt, neue Assignaten geschaffen; noch ein Schritt, und man proklamierte offen den Communismus der Schreckenszeit. Daß dies nicht geschah, hatte zwei Ursachen: die Siege Bonapartes füllten die leeren Kassen des Staates, und durch die Verschwörung des Babeuf sahen sich die Machthaber in ihrem eigenen Leben bedroht. Die so oft leichten Muthes aufgestellte Antithese, die Revolution des vorigen Jahrhunderts sei politisch, die von 1848 social gewesen, findet durch die Tendenz dieser Verschwörer eine schlagende Widerlegung; übrigens waren sie viel zu unbedeutend, um eine neue Forderung zu erheben, sie verlangten nur die Herstellung eines Zustandes, welcher bereits ein volles Jahr lang in der ganzen Republik verwirklicht worden war (S. 109). Das Unternehmen scheiterte und hatte damals bloß den Erfolg, daß es den Haß des Volkes gegen die Nachwirkungen der Schreckenszeit steigerte, die gemäßigte Partei im gesetzgebenden Körper kräftigte, und nun endlich auch in der Regierung verständigere Entschlüsse zur Reife brachte. Vor der Hand war die Solidarität mit den Jakobinern zerstört, und so dem Directiorum die Möglichkeit eines dauernden Bestandes gesichert.

Das zweite Buch „Mailand und Mantua" stellt zum ersten Male Krieg und Diplomatie des Jahres 1796 erschöpfend dar. Ihm sind in noch höheren Grade als dem ersten ausgedehnte archivalische Forschungen zu Gute gekommen: es dürfen nun, nachdem sogar die österreichische Regierung die Siegel von ihren Akten genommen hat, erhebliche Aufschlüsse nicht mehr erwartet werden. Die Controverse mit Hüffer und Vivenot, über welche Ref. in Centralbl. Jahrg. 1868 Nr. 44, 1869 Nr. 28 und 49 berichtete, hat Sybel veranlaßt, einen Theil der aus englischen und italienischen Archivalien gewonnenen Resultate im „Ergänzungsheft" vorweg zu publicieren; natürlich fehlt dem großen darstellenden Werke, welches uns jetzt vorliegt, jede Polemik. Sybels Gegner hofften im Wiener Archive neue scharfe Waffen zu schmieden, aber die dort angestellten Nachforschungen haben in Verbindung mit den englischen Correspondenzen völlig klar gestellt, daß Neid und Furcht vor Preußen das treibende Motiv von Thugut's Politik war.

Durchweg neu sind das erste Capitel „Absichten der Coalition", im dritten die Geschichte des Uebertritts von Spanien zur französischen Allianz (nach Baumgarten war das Detail dieser Verhandlungen gänzlich unbekannt, s. Geschichte Spaniens seit der französischen Revolution I, 75), endlich das siebente, „Lockerung der Coalition. Hier können diejenigen, welche noch immer Pitt nicht anders als den Helm auf dem Haupte, das Schwert in der Hand, die Gorgo auf der Brust kennen, sich von der Friedensliebe des großen Staatsmannes überzeugen. Was die andere französische Fabel von der aus ureigner Kraft über das feudale Europa siegenden Republik betrifft, so steht für 1796 die Sache insofern anders, als das militärische Genie Bonapartes sehr schwer in die französische Wagschale fällt; daneben aber wirkt der andere Factor, die Uneinigkeit der Coalition, welche bis dahin jeden Feldzug zu Gunsten Frankreichs entschieden hatte, in voller Stärke fort. Sehr schön zeigt der Verf., wie der letzte Act des polnischen Dramas, die Krakauer Grenzregulirung, indem sie Thugut zu einer militärischen Aufstellung im Norden und zur Entblößung Italiens veranlaßte, dem französischen General das Thor zu seinem glänzenden Siegen öffnete. Ueber-

haupt kann man sich, bei allem Respect vor den Talenten des letzteren, doch eines Lächeln über die von französischer Seite gemachten Versuche, seine Erfolge in das Gebiet des Wunderbaren zu rücken, nicht erwehren. Wie hat ihm zuerst das tiefe gegenseitige Mißtrauen zwischen Österreich und Sardinien, dann die Unfähigkeit der österreichischen Feldherrn, welche namentlich bei dem ersten Entsatzversuche Wurmser's handgreiflich hervortrat, die Arbeit erleichtert; auch war er selber durchaus nicht immer so schnell entschlossen und siegesgewiß, wie seine Memoiren der Welt weis machen wollen. Andrerseits ist so viel sicher, daß das Directorium auch nicht den Schatten eines Anspruchs an irgend einen seiner Triumphe hat; dies und der Meinungsunterschied in der italienischen Politik (das Directorium wollte, hierüber ganz wie Thugut denkend, das Land zu Compensationen für Belgien benutzen, Bonaparte Oesterreichs Herrschaft über dasselbe für immer brechen) ist vom Vers. zur Evidenz erwiesen. Wohin es führte, wenn die Weisungen der Pariser Machthaber befolgt wurden, zeigte der deutsche Feldzug. In der Darstellung desselben berührt sich Sybel mit dem Häusser'schen Werke, welches bei allen seinen großen, nicht leicht zu überschätzenden Vorzügen doch den Mangel hat, daß es die außerdeutschen Verhältnisse, die wegen des engen Zusammenhanges der europäischen Umwälzungen gar oft zum Verständniß unentbehrlich sind, zu wenig berücksichtigt. Erst jetzt erkennen wir, warum Jourdan sich so weit von Moreau entfernte: auf Befehl des Directoriums, das seine Kassen durch möglichst weitgehende Contributionen zu füllen wünschte; warum Moreau nicht Anfang September dem Erzherzog Karl in den Rücken fiel: wieder auf Befehl des Directoriums, das ihn nach Tirol zur Vereinigung mit Bonaparte wies. Die Siege des österreichischen Feldherrn wären ohne das Directorium unmöglich gewesen.

So bietet sich aller Orten dieselbe Ansicht der Gegenwart, dieselbe Aussicht in die Zukunft: die französische Regierung ist unfähig nach innen und nach außen, sie kann sich nicht behaupten, sie wird einem Würdigeren Platz machen, der schon jetzt ihre Befehle nur als einen von den vielen Factoren betrachtet, welche seine Entschlüsse bestimmen. M. L.

Schriften des Vereins für die Geschichte der Stadt Berlin. Heft II. III. IV. Berlin, 1870. K. Geh. Ober-Hofbuchdruckerei. (Lex.-8.)

II. L. Freih. v. Ledebur, der Schulze Marsilius von Berlin. (36 S.)

III. L. Schneider, das Palais Sr. K. H. des Prinzen Albrecht von Preußen. (61 S.)

IV. Chronicon Berolinense continens res Berolini actas ab a. 1307 usque ad a. 1699. Accedit series consulum Berolinensium. (56 S.)

Der hoffentlich nicht bloß seiner Jugend wegen so rührig und thätig auftretende „Verein für die Geschichte der Stadt Berlin" hat sich jedenfalls durch die von ihm veranlaßte Bearbeitung und Herausgabe der „Chronik von Berlin" Verdienst und Dank erworben. Nebenbei giebt er auch einzelne der in seinen Zusammenkünften gehaltenen Vorträge für weitere Kreise in den Druck. Daß er aber damit immer das Richtige getroffen, müssen wir doch stark bezweifeln, denn nicht alles, was Freunde der Localgeschichte interessiert und was sich wohl so anhören läßt, verdient dauernde Aufzeichnung. Von den drei vorliegenden Heften glauben wir allein dem ersten wenigstens einige Bedeutung beilegen zu dürfen, können aber nicht umhin, hinter das Resultat, zu welchem der Vers. gekommen ist, mehr als ein Fragezeichen zu setzen. In der Mitte des 13. Jahrhunderts kommt in den Urkunden ein scultetus de Berlin vor, der den eigenthümlichen und nicht sehr gewöhnlichen Namen Marsilius trägt. Von dem Grundsatze ausgehend, daß in jenen Zeiten die Vornamen in den Familien feststehend gewesen seien — einem Grundsatze, welchen, wenigstens in dieser Allgemeinheit zu beweisen, auch den Genealogen schwer werden dürfte — will v. Ledebur alle Personen, die den Namen Marsilius, dessen Erklärung hier wohl richtig gegeben sein dürfte, führen, einer einzigen Familie zuweisen, nämlich der Familie des Schulzen von Soest, in welcher dieser Name schon am Anfange des 12. Jahrhunderts gebräuchlich war. Mit dem Rechte von Soest hätte sich gleichfalls auch diese Familie über viele Städte Norddeutschlands, ja selbst bis nach Straßburg hin, ausgebreitet. Die vom Vers. zusammengestellten Stammtafeln dürften doch noch recht viele Anfechtungen zulassen. — Ganz ohne Bedeutung ist der Aufsatz in Heft III: „Das Palais Sr. K. Hoheit des Prinzen Albrecht von Preußen von L. Schneider, Geh. Hofrath." Weder durch Alter, noch durch seine Schicksale, noch auch, ehe es durch Schinkel renovirt war, durch architektonischen Werth ausgezeichnet, kann dieses Gebäude doch, auch bei einem echten Berliner, kaum viel Interesse erregen. Einen großen Theil des Raumes nehmen die Zeitungsexcerpte ein, welche den Aufenthalt der in diesem Gebäude einlogierten türkischen Gesandtschaft (1763/64) schildern. — Das vierte Heft endlich enthält: „Chronicon Berolinense continens res Berolini actas ab a. 1307 usque ad a. 1699; accedit series consulum Berolinensium". Für die älteren Zeiten sind neben einzelnen Urkundenauszügen fast nur Engel, Haftitz und Cernitzius, bisweilen auch Krantz benutzt, später, schon im 16. Jahrhundert, scheinen auch Aufzeichnungen privater Natur vom Verfasser, dem Conrector Pusthius, wenn dieser am Schlusse der Chronik vermerkte Name wirklich den Verfasser und nicht etwa bloß den Besitzer oder Abschreiber bezeichnet, herangezogen zu sein. In diese letzte Kategorie gehören vielleicht auch die notata Jacobi, welche zum Jahr 1630 citiert werden. Für seine eigene Zeit nimmt der Verf. auf die politische Geschichte gar keine Rücksicht; was er da aufzeichnet, sind fast nur Geschichten, wie sie eben den Inhalt des Tagesgespräches in der Hauptstadt bildeten: Unglücksfälle, Banten, Processe, Skandalgeschichten, Hofnachrichten. K.—L.

Anzeiger für Kunde der Deutschen Vorzeit. November.

Inh.: W. Wattenbach, lateinische Reime des Mittelalters. 7. — A. Essenwein, zur Geschichte der Feuerwaffen. — v. Haugwitz, Anfragen und Erörterungen betr. den Beginn des Gebrauchs der Feuerwaffen auf der Jagd. — A. Schultz, Durchschnitt u. Construction einer Kanone des 15. Jahrh. — J. Baader, ein Küchenzettel zu einer Hochzeit im J. 1584. — Derf., Künstler am Hofe des Herzogs Wilhelm V von Bayern. — A. v. Eye, Beitrag zur Münzkunde des 16. Jahrh. — Planctus de corrupto saeculi et ecclesiae statu. Cod. Einsidl. saec. XV. — A. v. Meiller, das Erbküchenmeisteramt des heil. römischen Reiches. 1. — Chronik des Museums, der Vereine ꝛc.

Mathematik. Astronomie.

Oppolzer, Dr. Theodor, Prdoc., **Lehrbuch zur Bahnbestimmung der Kometen und Planeten.** 1. Band. Leipzig, 1870. Engelmann. (VI, 354 S. schmal 4.) 4 Thlr. 20 Sgr.

Während für das Studium der sphärischen Astronomie bereits vor 18 Jahren Brünnow durch sein bekanntes Lehrbuch die zeitgemäße Erleichterung geschaffen hat, war in der theorischen der Anfänger immer noch auf ein Zusammensuchen aus dem Werke von Albert Gauß und vielen zerstreuten Abhandlungen Späterer angewiesen. Das Bedürfniß eines umfassenden Lehrbuches dieses Zweiges ist daher, seit das Geschäft des Planeten- und Kometenentdeckens en gros betrieben wird, oft gefühlt worden. Verhindert wurde sein Zustandekommen, wenigstens in Deutschland, wie uns scheint vor Allem durch die Scheu vor einer bloßen, wenn auch verständigen Compilation; die Ansicht, hier sei nichts wesentlich Neues mehr zu leisten, war fast ausnahmslos verbeitet; der Vers. zeigt nun, daß dies ein Irrthum war; er hat wirklich zur ersten Bahnbestimmung der Planeten aus 3 oder 4 Beobachtungen einen theoretisch interessanten und die Rechnungen abkürzenden neuen Weg eingeschlagen, und auch dem Cometenproblem

noch eine neue zu sehr brauchbarer Ergänzung der bisherigen Methode führende Seite abgewonnen. Man ist davon, namentlich bei der Hauptaufgabe, der Bahnbestimmung aus 3 vollständigen Beobachtungen, auf den ersten Blick sehr überrascht, und sucht nach einer Erklärung dafür, daß selbst einem Gauß der kürzere Weg entgangen sei. Dies scheint sich nun so zu verhalten: die Hauptschwierigkeit des Problems löst Gauß durch die indirecte Bestimmung seiner Größen P und Q (S. 174), und für diese gestattet die Natur der Bewegung nach Keppler's Gesetzen an sich und ohne weitere Hypothese erste Näherungswerthe anzugeben. Statt ihrer bestimmt Oppolzer (S. 231) zwei Größen $x = \frac{4}{(r_I + r_{III})^3}$ und $y = \frac{r_{III} - r_I}{r_I + r_{III}}$, von denen nur die zweite in gleichem Falle ist; für x bietet sich durch keine Naturnothwendigkeit eine erste Näherung, vielmehr muß diese bei Kometen aus früher erlangter beiläufiger Kenntniß der Elemente, bei Planeten im Allgemeinen aus der zu Gauß Zeiten bei nur 4 Planetoiden noch sehr unsichern Erfahrung gezogen werden, daß bis jetzt das Problem wesentlich nur auf Körper zwischen Mars und Jupiter anzuwenden war (S. 259; die Bemerkung stände wohl besser S. 233). Ohne Berücksichtigung dieses Umstandes würde die Auflösung der Grundgleichungen des Verf.'s (S. 232, Nr. 12—14) sehr viel weitläufiger. In so fern bleibt die Methode von Gauß die theoretisch vollkommnere; daß die praktische Bedeutung der neuen Methode dadurch kaum geschmälert wird, versteht sich von selbst. Wir erlauben uns nur dem Verf. eine weitere Durcharbeitung der letztgenannten Formeln für den Fall der doppelten Bahnbestimmung zu empfehlen, dessen Vorhandensein dem Rechner bei seiner Methode meist entgehen wird, während er sich bei Gauß in den Werthen der Größe z (S. 182) im Verlauf der Rechnung sehr einfach zeigt. Und daß dieser Fall bei Kometen wirkliche Verlegenheiten bereiten kann, hat z. B. d'Arrest (Astr. Nachrichten, Band 28, S. 219) nachgewiesen.

Der vorliegende erste Theil beschränkt sich auf die erste Bahnbestimmung und die zugehörige Berechnung der Oerter. Die Auswahl der Methoden, numerischen Constanten und Tafeln ist eine sehr zweckmäßige, so daß irgend Wesentliches nicht vermißt wird. Ueberhaupt ist eine weitere Empfehlung des Werkes unnöthig, es wird sich voraussichtlich rasch einbürgern. Die feinere Ausfeilung der Bahnen und die Berechnung der speciellen Störungen ist auf einen zweiten Theil verspart, von dem nur zu wünschen ist, daß er nicht lange auf sich warten lassen möge. Darf Ref. dabei einen ferneren Wunsch aussprechen, so möge der Verf. auch die übrigen Aufgaben der theorischen Astronomie, bezüglich der Doppelsterne und Satelliten incl. Saturnsring, wenigstens anhangsweise berücksichtigen. Sie passen freilich nicht zum strengen Wortlaute des Titels; dasselbe ist aber auch mit den Sternschnuppen der Fall, und doch wird das Capitel darüber, S. 156—161, Jedermann willkommen sein. Die Ausstattung ist gut; von Druckfehlern hat Ref. außer den am Schlusse des Werkes, in den Astronomischen Nachrichten Band 75, S. 272 und in der Vierteljahrsschrift der Astr. Ges., Jahrg. 5, S. 161 angezeigten nur einige unbedeutende gefunden: S. 120 Z. 7 v. u. lies eine statt ein: S. 198, Z. 21 und 24 ist h bei den Zahlencoefficienten zu streichen; S. 256, Formeln 3 in Werthe von g lies r, st. r. S.

Resultate aus Beobachtungen auf der Leipziger Sternwarte. I. Beobachtungen am Meridiankreis von Dr. R. Engelmann, Observator. Leipzig, 1870. Engelmann. (111 S. 4.) 2 Thlr. 10 Sgr.

Die Abhandlung enthält die Beschreibung und eine sorgfältig angelegte und umfassende, jedoch noch nicht zu völligem Abschluß gediehene Untersuchung des großen Meridiankreises, welcher seit 1866 auf der Leipziger Sternwarte aufgestellt, und vom Verf. zu zahlreichen astronomischen Ortsbestimmungen benutzt worden ist. Als erstes größeres Resultat erhalten wir die Oerter von 146 Hauptsternen, die von Argelander zu gemeinsamer Beobachtung auf der Sternwarte ausgesucht waren, sowie die Vergleichung derselben mit einigen andern Normalkatalogen. Die zufälligen Fehler der Positionen stellen sich befriedigend klein; auch die systematischen scheinen nicht größer oder unregelmäßiger als sie auch sonst bei guten Beobachtungsweisen vorkommen. Eine Besprechung der Specialuntersuchungen über die Instrumentalfehler ist auf dem beschränkten Raum hier unmöglich; doch hebt Ref. hervor, daß sich dieselben u. a. auch auf die relative Constanz des Instruments beziehen, je nachdem der Beobachter an einem Abende längere oder kürzere Zeit zusammenhängend an demselben gearbeitet hat; dieser Gesichtspunkt ist, wenn auch nicht neu, so doch, soweit Ref. bekannt, hier zum ersten Male umfassend numerisch verfolgt worden. Beigegeben sind noch 19 kleine Hülfstafeln zur Reduction an Meridianbeobachtungen, sämmtlich unabhängig von der Leipziger Polhöhe, und allgemein für Sternwarten von 45° bis 55° Breite, die meisten unbeschränkt benutzbar. S.

Zeitschrift für mathemat. u. naturwissensch. Unterricht. Hrsg. von J. C. V. Hoffmann. 1. Jahrg. 5. Heft.

Inh.: Langensiepen, praktische Anleitung zu einem planmäßigen, einfachen Landkartenzeichnen aus freier Hand nach dem Configurationssystem. — Oppel, über den Einfluß des mathemat. Unterrichts auf die sprachliche Bildung. (1. Hälfte.) — J. Kober, zwei Kapitel aus der Bruchrechnung. — Literarische u. Versammlungsberichte, Auszüge ꝛc. — Anhang: Themata, Bekanntmachungen, Briefkasten.

Journal für die reine u. angewandte Mathematik. Hrsg. von C. W. Borchardt. 72. Bd. 4. Heft.

Inh.: Th. Reye, Trägheits- und höhere Momente eines Massensystemes in Bezug auf Ebenen. — Joerres, einige allgem. Sätze über ebene Curven und über Flächen mit Anwendungen auf Curven und Flächen 2. u. 3. Ordnung. — L. Painvin, courbure en un point multiple d'une surface. — R. Sturm, über Singularitäten der allgem. Fläche n^{ter} Ordnung. — L. Schläfli, Beweis der Hermite'schen Verwandlungstafeln für die ellipt. Modularfunctionen. — Geiser, über die Steiner'schen Sätze von den Doppeltangenten der Curven 4. Grades.

Zeitschrift f. Mathematik u. Physik hrsg. von O. Schlömilch, E. Kahl u. M. Cantor. 15. Jahrg. 6. Heft.

Inh.: R. Heger, die Grundformeln der analytischen Geometrie der Ebene in homogenen Coordinaten. — R. Most, über die lineare Differentialgleichung m^{ter} Ordnung:

$$\sum_{r=0}^{r=m} (a_r + b_r x^\rho)\, x^{m-r}\, y^{(m-r)} = \sum_{r=0}^{r=p} c^r x^{r\rho} -$$

W. Beltmann, die Helmholtz'sche Theorie der Flüssigkeitswirbel. — Kleinere Mittheilungen, Literaturzeitung.

Mathemat. Annalen hrsg. von A. Clebsch und C. Neumann. 3. Bd. 2. Heft.

Inh.: M. Noether, über Flächen, welche Schaaren rationaler Curven besitzen. — E. Weyr, Construction der Hauptkrümmungshalbmesser u. der Hauptkrümmungsrichtungen bei beliebigen Flächen. — Derf., über die Curven 3. Ordnung mit einem Doppelpunkte. — Clebsch, über die Bewegung eines Körpers in einer Flüssigkeit. — Derf., über die Bedeutung einer simultanen Invariante einer binären quadratischen u. einer binären biquadratischen Form. — Derf., zur Theorie der binären algebraischen Formen. — A. Cayley, note on the theory of Invariants. — S. Gundelfinger, Bemerkung zur Auflösung der cubischen Gleichungen. — R. Götting, Differentiation des Ausdrucks x^k, wenn x eine Function irgend einer unabhängig Veränderlichen bedeutet. — Schläfli, über die Gauß'sche hypergeometrische Reihe. — E. Schröder, über iterirte Functionen. — H. G. Zeuthen, addition au mémoire sur les séries de points correspondants sur deux courbes.

Rechts- und Staatswissenschaft.

Hinschius, Dr. Paul, Prof., **das Kirchenrecht der Katholiken und Protestanten in Deutschland.** 1. Bd. 2. Hälfte. Berlin, 1870. Guttentag. (XIV, S. 309—639. Lex.-8.) 2 Thlr. 20 Sgr.

Der zweite Halbband, welcher dem ersten (vgl. Lit. Centralbl. Nr. 26 v. 1870 S. 733—735) schnell gefolgt ist, setzt die Er-

örterung der für die Regierung der römisch-katholischen Kirche bestehenden Aemter fort. An die Lehre vom Papst, mit welcher der erste Band schloß, reiht sich zunächst die Besprechung der Gehülfen des Papstes bei Ausübung seiner episcopalen und primatialen Rechte, während die zur weltlichen Regierung des ehemaligen Kirchenstaates allein ausgebildeten, ebenfalls zur römischen Kurie im weitern Sinne zählenden Behörden grundsätzlich ausgeschlossen bleiben. Es gelangen also nach einander zur Abhandlung Geschichte und geltendes Recht des Cardinalats, der Prälatur, der Justiz- Gnaden- und Kanzleibehörden und der verschiedenen Congregationen, zuletzt der nicht ständigen Gehülfen des Papstes, d. h. der Legaten und Nuntien. Die weitern selbständigen und regelmäßigen Aemter der römisch-katholischen Kirchenverfassung sollen in dem zweiten Capitel dargestellt werden, von welchem der vorliegende Halband nur den Anfang, und damit die Lehre von den Patriarchen, Exarchen, päpstlichen Vicarien, Primaten und Legati noti enthält. Nachträge am Schluß, namentlich zum ersten Halband, berücksichtigen die neueste seit Abschluß desselben erschienene Literatur und die neuesten der Eröffnung des Conciles unmittelbar vorangegangenen Constitutionen Pius des Neunten.

Klarheit der Dispositionen, ruhige, jeder gereizten Polemik aus dem Wege gehende und nach allen Richtungen hin unbefangene Darstellung und eine außerordentliche Beherrschung des historischen und literarischen Materials treten auch in diesem Halbbande als charakteristische Eigenschaften eines Werkes hervor, welches nach seiner Vollendung sich als vortreffliches, kaum je im Stiche lassendes Nachschlagewerk gewiß bewähren wird.

Lichtenfels, Dr. Wolfg. Freih. v., über einige Fragen des Binnenversicherungsrechtes mit besonderer Rücksicht auf Oesterreich. Wien, 1870. G. J. Manz. (69 S. gr. 8.) 12 Sgr.

Die kleine Schrift enthält einige beachtenswerthe Erörterungen über wichtige Punkte aus dem weiten Gebiete des Versicherungsrechts. Hervorzuheben ist die Widerlegung der von Endemann vertheidigten Auffassung des Versicherungsvertrages als eines Zahlungsversprechens, dessen Gültigkeit nicht davon abhänge, daß den Versicherten ein wirklicher Vermögensnachtheil getroffen habe; ferner die Untersuchung über die Anzeigepflicht des Versicherten und über die Rechtswirkungen, welche Veränderungen der Gefahr während des Laufes der Versicherung hervorbringen. Die Erörterungen des Verf.'s betreffen sowohl die „Schadenversicherung" als auch die Lebensversicherung, indem er auch die letztere als eine Unterart der Assecuranz auffaßt. Obwohl der Verf. eine ausführliche Darlegung der Gründe für diese Auffassung versucht, so hat er doch in dieser Beziehung Neues nicht vorgebracht und die bestehenden erheblichen Zweifel gegen die Unterordnung der wesentlich anders gearteten Verforgungsverträge unter die Assecuranz nicht beseitigt. Im Allgemeinen sind die Ansichten des Verf.'s gut entwickelt, die neuere Literatur und Rechtsprechung ist von ihm mit Fleiß berücksichtigt worden und seine Ausführungen zeigen eine gute Sachkenntniß. --d.

Stein, Dr. Lorenz, Handbuch der Verwaltungslehre und des Verwaltungsrechts mit Vergleichung der Literatur und Gesetzgebung von Frankreich, England und Deutschland. Als Grundlage für Vorlesungen. Stuttgart, 1870. Cotta. (XVIII, 458 S. gr. 8.) 2 Thlr. 20 Sgr.

Lorenz Stein hat an die Stelle der alten ziemlich dürftigen, meist nur an die Volkswirthschaftspflege angelehnten Polizeiwissenschaft die sogenannte Lehre von der Verwaltung gesetzt, d. h. diejenige staatswissenschaftliche Disciplin, welche, ebenso an die allgemeine Theorie von Staat und Recht, wie an die einzelnen speciellen Wissenschaften der Statistik, der Bevölkerung, der Pädagogik, der Nationalökonomie ꝛc. angelehnt, das Gesammtgebiet der innern Verwaltung und die Theorie der Verwaltungsorgane behandeln soll. Von dieser Verwaltungslehre sind bereits 7 Bände erschienen, der erste bereits in zweiter Auflage und in dieser getheilt in drei selbstständige Abtheilungen. Der 7. Band enthält den ersten Theil der sogenannten wirthschaftlichen Verwaltung, die Entwährung, wie Stein sich ausdrückt, d. h. die Ablösungen, Separationen ꝛc. Die Langsamkeit einer Vollendung seines Werkes auf so breiter Basis einsehend hat Stein sich entschlossen, in einem kurzen Handbuch sein ganzes System der Verwaltungslehre in den Grundzügen darzulegen, „als Grundlage für Vorlesungen" wie er auf dem Titelblatt sagt, „als Handbuch der Institutionen des Verwaltungrechts", wie er in der Vorrede sagt. Das Buch ist sonach bis zu S. 150 nur ein kurzer Auszug aus dem großen Werke, die Abschnitte bis dahin sind absichtlich unter Verweisung auf das Hauptwerk knapper gehalten. Von da bis zum Schlusse ist es eine selbstständige Ausarbeitung der wirthschaftlichen und gesellschaftlichen Verwaltungslehre. Der Inhalt, soweit er auf die früheren Bände der größern Verwaltungslehre sich gründet, ist bekannt. Die ganze wirthschaftliche Verwaltungslehre läßt sich nach den folgenden Ueberschriften übersehen: Allgemeiner Theil: Erstes Gebiet, die Entwährung, zweites Gebiet, die Verwaltung und die Elemente (Feuerpolizei, Wasserrecht, Schadenversicherungswesen), drittes Gebiet, das Verkehrswesen, erster Theil, die Verkehrsmittel (Weg- und Bauwesen, Schifffahrtswesen) zweiter Theil, die Verkehrsanstalten (Postwesen, Eisenbahnwesen, Dampfschifffahrt, Telegraphenwesen) dritter Theil, das Umlaufswesen (Maß und Gewicht, Münze, Währung, Papiergeld, Inhaberpapiere), vierter Theil, das Creditwesen, A. Personalcreditwesen (Wuchergesetze, Pfand- und Leihhäuser) B. Realcreditwesen (Grundbuchwesen, Realcreditanstalten) C. Geschäftscredit; Besonderer Theil der Volkswirthschaftspflege, I. Bergwesen, II. Forstwesen, III. Landwirthschaftspflege, IV. Gewerbewesen, V. Industrie, VI. Handel, VII. der geistige Erwerb. Der dritte Theil des Ganzen behandelt die Verwaltung und das gesellschaftliche Leben; er zerfällt in drei Unterabtheilungen: 1. die Verwaltung und die gesellschaftliche Freiheit (Familie, Gesindewesen, Geschlechterrecht, Berufsrecht), 2. die Verwaltung und die gesellschaftliche Noth (Theurung, Bettel, Arbeitshäuser, Armenwesen), 3. die Verwaltung und die gesellschaftliche Entwickelung (Hülfsklassenwesen, gesellsch. Versicherungswesen, Selbsthülfe und ihr Vereinswesen).

Wer, wie der Referent, die größere Verwaltungslehre Steins als ein sehr bedeutendes Werk, als einen großen Fortschritt gegenüber den bisherigen Lehrbüchern der innern Verwaltung, der Polizeiwissenschaft ꝛc. betrachtet, der wird auch dieses Handbuch mit Freuden begrüßen. Es ist seinem Zweck entsprechend gemacht; überall treten die leitenden Gesichtspunkte — eben die Stärke der Stein'schen Auffassung — klar und bestimmt hervor; die wichtigsten literarischen und gesetzlichen Fingerzeige sind in Anmerkungen zu jedem Abschnitt gegeben. Die Grundlage der Betrachtung bildet, wie in dem größern Werke, die fortlaufende Vergleichung der drei Hauptculturvölker, der Engländer, Franzosen und Deutschen. Dagegen soll nicht geleugnet werden, daß auch dieses Buch wie alle Werke Steins diejenigen Züge an sich trägt, die von Andern häufig übermäßig getadelt, dem Referenten an diesem wie an andern Werken doch nicht so bedeutungsvoll erscheinen wollen, wie seine Vorzüge. Wollte er hierauf genauer eingehen, so hätte er ziemlich weit auszuholen. Er könnte auch nur wiederholen, was er anderwärts (z. B. preuß. Jahrb. 19 Heft 3) und auch in diesem Blatte (z. B. Nr. 13 vom 20. März 1869) über Stein gesagt hat. Stein ist ein sehr geistreicher, philosophischer Encyclopädist mit einem weiten historischen Horizont. Darin ruht seine Stärke, wie seine Schwäche. Und wenn es heute auch ganz unzweifelhaft Aufgabe der Staatswissenschaften ist, exakt zu werden, wie es die Jurisprudenz, die Historie und die Naturwissenschaften längst geworden sind, wenn nur durch exakte Detailstudien unsere Wissenschaft definitiv aus dem

Bann der Phrase und der Scholastik zu erlösen ist, wenn dem jüngern Geschlechte diese Wahrheit immer wiederholt werden muß, so ist das doch keine unbedingte Regel, keine Regel für jede Art der Begabung, die höchsten Leistungen der Wissenschaft liegen ohne dieß immer auf der Grenzscheide zwischen exaktem Gelehrtenthum und geistreicher Auffassung des Allgemeinen. Uebrigens hat auch Stein in Detailarbeiten Großes geleistet, wir erinnern an seinen Socialismus, aber seine Stärke ist, wie gesagt, das summarische Zusammenfassen der Studien Anderer und hierin hat er Bahnbrechendes geleistet. Die constructive Methode Steins ist nach der Ansicht des Referenten so wenig haltbar, wie seiner Zeit die Hegel'sche oder irgend eine der philosophischen Evolutionstheorien. Aber was er innerhalb seiner constructiven Linien Positives schafft, die Gedanken, die sich ihm dabei entwickeln, die sind, wie bei Hegel, das Bedeutende. Referent kann zum Schluß nicht umhin, eine Anekdote zu erzählen, die vielleicht mehr als anderes, Stein charakterisiren kann. Er stritt sich unlängst mit einer der ersten Koryphäen deutscher Wissenschaft, die nicht dem Fache der Staatswissenschaft angehört, aber dasselbe vollständig beherrscht. Sie wollte, hauptsächlich vom Standpunkt exakter zuverlässiger Forschung aus, Stein nicht gelten lassen. Als Referent ihr seine Einwendungen machte, schloß dieselbe endlich die Unterhaltung lächelnd mit dem Zugeständniß: „ja das gestehe ich, Stein weiß die Fragen in Ihrer Wissenschaft wenigstens richtig zu stellen, während die andern nicht einmal das verstehen." Ein natürlich nur im Scherze gemeintes hartes Urtheil über die sämmtlichen andern Vertreter deutscher Staatswissenschaft, das aber die Stellung Steins nicht unrichtig charakterisirt. Ja, er weiß die richtigen Fragen zu stellen! das zeigt er auch in diesem Handbuche der Verwaltungslehre, an dem man sonst im Detail manches anders wünschen kann. G. S.

Die Verfassung des deutschen Bundes-Staats. Leipzig, 1870. Duncker u. Humblot. (70 S. 8.) 12 Sgr.

Der ungenannte Verf. dieser vom 9. Oct. d. J. datierten Schrift entwickelt seine Gedanken über die Bedingungen, unter welchen die süddeutschen Staaten in den norddeutschen Bund aufgenommen, und über die Veränderungen, welche demgemäß an der norddeutschen Bundesverfassung ausgeführt werden sollten. Die Ereignisse haben nun freilich die politische Discussion überholt und der Verf. hat bereits Gelegenheit gehabt, die vollendeten Thatsachen mit den in seiner Schrift vorgetragenen Ansichten und Wünschen zu vergleichen. Es wird ihm zur Befriedigung gereicht haben, zu sehen, daß manche seiner Vorschläge, z. B. bez. der Führung der auswärtigen Angelegenheiten, der Regulirung der Stimmen im Bundesrathe, mit dem jetzt Erreichten wenigstens annähernd zusammentreffen, während in anderer Beziehung die Thatsachen hinter seinen Wünschen zurückgeblieben sind. Ob der vom Verf. gemachte Vorschlag, die ganze Angelegenheit mit einem auf Grund des Zollparlements-Wahlgesetzes berufenen Reichstage zu verabschieden, nicht ein sehr zweckmäßiger gewesen sei, wird sich aus dem Verhalten der süddeutschen Kammern, welche in diesem Augenblicke zur Entscheidung berufen sind, bald beurtheilen lassen. Jedenfalls können wir dem Verf. die Anerkennung einer im Wesentlichen zutreffenden, einer maßvollen und praktischen Kritik der politischen Lage nicht versagen.

Das Verhältniß der Provinz Posen zum Preußischen Staatsgebiete. Von H. v. H. auf T. Berlin, 1870. Kortkampf. (99 S. gr. 8.) 20 Sgr.

Die uns vorliegende Brochüre ist aus der geschickten Feder eines deutschen Grundbesitzers der Provinz hervorgegangen, welcher mit anerkennenswerther Klarheit und Schärfe nicht allein die Mängel und Schwächen der bestehenden Verhältnisse bloß legt, sondern auch mit wohl durchdachten Vorschlägen für die Hebung und Förderung des Culturzustandes seiner engeren Heimath freimüthig hervortritt. Es läßt sich allerdings nicht verkennen, daß er die Situation in manchen Punkten zu sehr im Lichte des landwirthschaftlichen Interesses betrachtet und beurtheilt, indeß wird man immerhin zugeben müssen, daß er dessen ungeachtet den höheren Gesichtspunkt der allgemeinen Cultur stets im Auge behalten und seine Auffassung principiell richtig begründet hat. Er sucht die Vermittelung der dem Culturfortschritt schädlichen Antagonie des polnischen und deutschen Elements in dem großen Gebiete des Schaffens, in der geistigen und materiellen Arbeit, und legt in richtiger Würdigung der bestehenden Verhältnisse den Schwerpunkt der nothwendigen Reformen in die Vermehrung der Schulen und die Reorganisation der Schulinspection. Die an diese Auseinandersetzung geknüpften Vorschläge enthalten viel Beachtenswerthes und wird sich eine einsichtsvolle Provincialverwaltung diesen berechtigten Anforderungen schwerlich auf die Dauer verschließen können. Die eingehende und lebendige Charakterisirung der verschiedenen Schichten der polnischen Bevölkerung zeugt von tiefem Verständniß, klarer Auffassung und unbefangener Beobachtung.

Hoffen wir, daß diese geistvolle Arbeit in den Kreisen, denen vorzugsweise das Heil der Provinz Posen am Herzen liegen muß, die richtige Würdigung finden, und daß der Wunsch des Verf.'s, eine Versöhnung der widerstreitenden nationalen Elemente auf dem neutralen Gebiete der Cultur herbeizuführen, in vollstem Umfange in Erfüllung gehen möge. K.—M.

Sprachkunde. Literaturgeschichte.

Mayhoff, Car., de Rhiani Cretensis studiis homericis. Schulprogramm. Leipzig, 1870. Teubner. (96 S. gr. 8.)

Seitdem Lehrs durch sein classisches Buch über Aristarch gezeigt hat, wie reiche Schätze noch die Masse unsrer Scholien für denjenigen birgt, welcher sie zu heben versteht, ist über die homerischen Studien der Alexandriner manche schöne und belehrende Untersuchung angestellt worden. An diese reiht sich würdig die vorstehend genannte über Rhianus an, dessen auf Homer bezügliche Bruchstücke bis jetzt noch von Niemand gesammelt und besprochen waren. Nachdem der Verf. das Wenige, was wir über Leben und Wirken des Dichters und Grammatikers wissen, zusammengefaßt hat, geht er zur Besprechung der einzelnen Stellen über, an denen derselbe in den Scholien genannt wird. Wiewohl wir deren nur 45 besitzen, so genügen sie doch, uns ein leidlich vollständiges Bild von dem Verfahren dieses begabten Alexandriners zu geben und uns von seiner Urtheilsfähigkeit, seinem feinen poetischen Gefühl, seinem Verständniß der homerischen Denk- und Sprechweise eine hohe Meinung beizubringen. Zwar hat Rhianus, dessen Ausgabe andre Zwecke als die des Aristarch und Aristophanes verfolgt, auch manchmal das Richtige verfehlt, unnöthige Conjecturen gemacht und Mißverständnisse zugelassen, aber meist ist doch bei seinen Vorschlägen eine wohlbegründete Ueberlegung nicht zu verkennen. Diesen Intentionen nachzugehen und die leitenden Gedanken des Rhianus wiederzufinden, hat der Verf. sich überall angelegen sein lassen, dabei zeigt er wie zu Ψ 81, Ω 85, ι 491 richtigen Takt und gesunde Methode sowie eine anerkennenswerthe Kenntniß der einschlägigen Literatur, welche ihn bald auf das Gebiet der Grammatik, bald der ästhetischen Interpretation, bald der Realerklärung führt. Dennoch müssen wir ihm in einzelnen Punkten widersprechen. So glauben wir der Wortbildung halber nicht, daß Rhianus β 152 mit ὄσσαντο an ein von ὄσσα abgeleitetes ὄσσαμαι gedacht habe, und können uns auch nicht mit seinem ἠμαθίην δ 702 befreunden, welches für ἠμαθόεις stehen soll. Ein genügender Grund, ἠγαθέην zu entfernen, ist nicht vorhanden. Während aber ἀπριάεην ξ 270 gegen das vorgeschlagene ἀπριάδην entschieden zu vertheidigen war, verdient dagegen des Verf.'s Be-

handlung von *A* 553 alle Beachtung, wo Rhianus in der Ausgabe des Pisistratus *οὔ φείρομαι οὐδὲ μεταλλῶ* gefunden haben soll, welches späterhin die Vulgate zu *οὔτ εἴρομαι οὔτε μεταλλῶ* veranlaßt hätte. C.

Lucianus Samosatensis. Franc. Fritzschius recensuit. Voluminis II Pars II. Rostock, 1869. Kuhn. (XLIV, 271 S. 8.) 2 Thlr.

Nicht so schnell, als die Freunde Lucians wohl wünschen möchten, schreitet die Arbeit des Herausgebers vorwärts — vermehrte Last der Amtsgeschäfte wirkte bei ihm besonders in den letzten Jahren verzögernd ein (Praef. S. XII) — aber was er uns als wohlgepflegte und schöngezeitigte Frucht seiner Studien bietet, begrüßen wir in gleicher Weise mit Freude und Anerkennung, wie das früher Erschienene (vgl. Jahrg. 1863 Sp. 350 u. 1866 Sp. 94 d. Bl.). Der vorliegende zweite Fascikel des zweiten Bandes enthält folgende als echt bezeichnete Dialoge: 1) *πλοῖον ἢ εὐχαί*, 2) *Νιγρῖνος*, 3) *συμπόσιον ἢ Λαπίθαι*, 4) *Ἑρμότιμος ἢ περὶ αἱρέσεων*, 5) *δραπέται*. Die Vorrede giebt, wie in den früheren Bänden, für jeden einzelnen Dialog Bericht über die benutzten kritischen Hülfsmittel, unter denen sich mehrere bisher noch nicht verglichene Handschriften finden. Besonders ist für den Hermotimos ein werthvolles Material gesammelt worden, wenn gleich bei dem verderbten Zustande der Ueberlieferung gerade in diesem Dialoge noch viel zu wünschen übrig bleibt. Namentlich verweist der Herausgeber auf den Vaticanus 90, dessen Benutzung ihm versagt gewesen sei. Die Adnotatio giebt in derselben Art wie früher außer dem kritischen Materiale kürzere oder ausführlichere Begründungen der aufgenommenen Lesart, hin und wieder auch sachliche Erläuterungen, wobei es allenthalben sich zeigt, daß der Herausgeber aus einem reichen Schatze von Sammlungen und Vorarbeiten schöpft. Leider wird die Benutzung der Adnotatio dadurch sehr erschwert, daß die Zeilenzahlen fehlen, und es ist dringend zu wünschen, daß diesem Mangel wenigstens in der weiteren Fortsetzung der Ausgabe abgeholfen werde. Mit dem kritischen Verfahren des Herausgebers bekennt sich Ref. in der Hauptsache durchaus einverstanden. Keine einzelne Handschrift ist so vorzüglich, daß sie als stetige Grundlage des Textes dienen könnte, und ferner alle Handschriften zusammen verdienen keinen Glauben, wenn sie uns überreden wollen, Lucian habe anders als attisch, und zwar in geschmackvoller und fein durchgebildeter Nachahmung, geschrieben. Auch in einem dritten Punkte, und hierin weicht Ref. mehrfach von dem Herausgeber ab, muß man den Handschriften Lucians mißtrauen; wir meinen die nicht seltenen Interpolationen. Was z. B. S. 134,18 anstatt *χαμαιπετεῖς* in den Handschriften steht, ist offenbar nicht Rest eines zwei Zeilen später vom Herausgeber eingeschobenen *πάντα πατεῖς*, sondern alle diese Lesarten sind als mißglückte Besserungsversuche des einmal verdorbenen *χαμαιπετεῖς* zu betrachten. Offen bleibt dabei immer noch die Frage, ob an der Stelle, wo der Herausgeber *πάντα πατεῖς* einschiebt, etwas anderes ausgefallen sei (er selbst schlägt außerdem noch *πάντα καθορᾷς* vor), oder ob in *ἄνωθεν* selbst das fehlende Verbum liege, nämlich *ἄνω θεᾷ*, wie Ref. vorschlägt. Sicher ist wohl S. 154,13 *οὐδ' ἀπὸ γένους* ohne den folgenden Zusatz zu schreiben, der in seiner ursprünglichen Fassung, nämlich als beigeschriebenes Glossem, noch in einer Handschrift sich zeigt: *οὕτω· λαμπρῶν ἐκ προγόνων*. Auch mit der Annahme von Lücken und deren Ausfüllung ist, wie es scheint, der Herausgeber zu freigebig. Nicht *ἀνελθεῖν* ist S. 133,9 vor *δύναισθε* ausgefallen, sondern das handschriftliche *δύνασδε* (*δύνασθαι*) ist corrumpirt aus *διανύσαιτε*, und bald darauf wird die Rede durch Hinzufügung von *βραδύνοι* nur schleppend, während die Emendation *ἅτε* für *ἀλλὰ* sehr nahe liegt. Noch fügt Ref. als Verbesserungsvorschläge hinzu: S. 132,11 *δι'* (statt *ὑφ'*) *ὧν σε ἀνασπᾷ*. 137,17 *τῶν οἰομένων ταῦτα ζηλωτὰ εἶναι*. 145, 23 *οἱ Πλατωνικοὶ δὲ τετύφωνται καὶ φιλοδοξοῦσι*. 152, 2 *ἐκεῖσέ* (statt *ἐκεῖθέν*) *ποθεν ἀφιγμένος*

Plutarchi Vitae. Aristides et Cato major. Recognovit Rud. Hercher. Berlin, 1870. Weidmann. (VIII, 76 S. 8.) 5 Sgr.

Unter den Textausgaben griechischer und lateinischer Schriftsteller, welche die Weidmann'sche Buchhandlung neben den Ausgaben mit deutschen Anmerkungen erscheinen läßt, waren zwei Bändchen ausgewählter vitae des Plutarch noch von Sintenis besorgt worden. Hieran reiht sich das vorliegende dritte Bändchen, Aristides und den älteren Cato enthaltend. Hr. Hercher bietet uns in denselben eine äußerst werthvolle Ergänzung des kritischen Materials zu Plutarch, indem er zuerst die dem 11. bis 12. Jahrhundert angehörige Seitenstettener Handschrift aus ihrer bisherigen Verborgenheit gezogen hat. Mit Hülfe derselben ist eine ziemliche Anzahl von Textstellen berichtigt worden. Beispielsweise heben wir hervor die wichtige Variante *εἰς τὸ Πτῶον* Arist. 19 statt *εἰς Τροφωνίου*, ferner die Abwesenheit des störenden Glossems *καί διαφόρως ἔχοντας* Arist. 2. Ziemlich zahlreich sind die Stellen, an welchen die Wortstellung, und zwar augenscheinlich mit Recht, geändert worden ist. Ein endgültiges Urtheil darüber, ob der Handschrift etwa eine noch größere Autorität eingeräumt werden könne, als der Herausgeber ihr zuerkannt hat, muß bis zu dem hoffentlich nicht fern liegenden Zeitpunkte vorbehalten bleiben, wo ihre abweichenden Lesarten vollständig zur Kenntniß gelangt sein werden; einstweilen haben wir die sorgfältige Collation desjenigen Textabschnittes, welchen der Herausgeber in diesem Bändchen veröffentlicht, mit Dank hinzunehmen. Zum Schluß unterlassen wir nicht auf das *πινάκιον ἠνειροκριτικόν* hinzuweisen, dessen Wortlaut der Herausgeber am Ende der Vorrede beifügt.

Clason, Dr. Oct., **Cassius Dio LII. 20.** zur Frage über die leges annales der römischen Kaiserzeit. Breslau, 1870. Mälzer. (40 S. gr. 8.)

Wie der Titel der kleinen Schrift besagt, geht Herr Clason von einer einzelnen Stelle Dios aus, um daran eine Untersuchung über diejenigen gesetzlichen Bestimmungen der Kaiserzeit zu knüpfen, welche den leges annales der alten Republik entsprachen. Alle die Fragen, welche den gesetzlichen oder factischen Amtsantritt, die gültige Regel oder die zu jeder Zeit statuierten Ausnahmen betreffen, sind in einem ganz ungewöhnlichen Grade disputabel; es scheint, daß eine noch so erschöpfend und glatt durchgeführte Untersuchung auf diesem Gebiete der Gegenpartei immer noch einige Punkte übrig lasse, von welchen aus sie die anderseits gewonnenen Resultate ganz oder theilweise in Frage zu stellen sucht. Von diesem Gesichtspunkte aus ist eine specielle, fachkundige Erörterung über irgend einen streitigen Punkt immerhin erwünscht; sie trägt jedenfalls zu besserer Orientirung bei und regt die Theilnahme für die Frage in weiteren Kreisen an. Dieses Verdienst ist ohne Zweifel auch der vorliegenden Schrift zuzuerkennen, wenn gleich die Resultate, auf welche sie kommt, schwerlich eine allgemeinere Beistimmung finden werden. Mommsens Ansicht über den Amtswechsel mit Anfang Juni ist eine so wohl begründete, daß sie, wie Ref. glaubt, durch die beigebrachten Gegenbeweise keineswegs erschüttert worden ist. Auch die Annahme, daß in der Kaiserzeit der gewesene Tribun gesetzlich um ein Jahr früher zur Prätur gelangen konnte, als der gewesene Prätor, behält ihre bedenklichen Seiten, wenn gleich sehr ansprechende Gründe für dieselbe beigebracht worden sind.

Lexicon rhetoricum Cantabrigiense. Recensuit et annotationibus instruxit Dr. E. O. Houtsma. Leyden, 1870. Van Doesburgh. (79 S. gr. 8.)

Das lexicon Cantabrigiense ist bekanntlich zuerst von Dobree als Anhang zum Photius ediert worden. Diese Ausgabe ist zwar allgemein zugänglich, sie bietet aber wenig mehr als einen Abdruck der Handschrift mit allen ihren Fehlern. Dagegen haben sowohl die später erschienene, an Emendationen reiche Separatausgabe von Dobree, als die Bearbeitung von M.

H. E. Meier nur eine beschränkte Verbreitung gefunden. Dadurch fühlte sich Hr. Houtsma veranlaßt, eine neue Ausgabe zu veranstalten, die er wohl schon zum großen Theil fertig hatte, als ihm die im Jahre 1867 als Anhang zum lexicon Vindobonense erschienene Ausgabe von Nauck bekannt wurde. Allerdings ist durch diese treffliche Arbeit die Bedürfnißfrage bereits vollkommen erledigt worden. Ebenso wenig kann, wenn wir von diesem äußerlichen Zusammentreffen absehen, die Ausgabe des Hrn. Houtsma etwa ihrem inneren Werthe nach mit der Nauck'schen concurrieren; doch enthält sie manche brauchbare und von eingehenden Studien zeugende Bemerkung und mehrere beachtenswerthe Emendationsversuche, u. A. auch zu dem Onomasticon des Pollux. Noch ist zu bemerken, daß die handschriftlichen Mittheilungen von M. E. Miller, welche Nauck noch nicht benutzen konnte, der vorliegenden Ausgabe zu Gute gekommen sind.

Erdmannsdörffer, Bernh., **das Zeitalter der Novelle in Hellas.** (Aus den Preuß. Jahrbüchern.) Berlin, 1870. G. Reimer. (2 Bll., 47 S. gr. 8.) 8 Sgr.

Mit dem Namen des Zeitalters der Novelle bezeichnet der Verf. dieses anziehenden und anregenden Schriftchens, dem ein im Januar 1869 im wissenschaftlichen Verein in der Singakademie zu Berlin gehaltener Vortrag zu Grunde liegt, und welches, nach der ausdrücklichen Erklärung des Verf.'s, nur ein kleines losgerissenes Bruchstück ist aus den Zusammenhang eines umfassenderen Planes, auf den er zurückzukommen gedenkt, den Abschnitt der griechischen Geschichte zwischen dem Ende der mythisch-heroischen Epoche und der Blüthe der älteren griechischen Tyrannis, also das Zeitalter der sogenannten sieben Weisen und der älteren Elegiker, Jambiker und Lyriker. Zur Rechtfertigung dieser auf den ersten Blick uns fremdartig anmuthenden Bezeichnung wirft der Verf. zunächst einen Blick auf die Entstehungszeit der mittelalterlichen Novellistik, das Zeitalter der Kreuzzüge, führt uns sodann nach Griechenland in die Zeit des ausgehenden achten und des beginnenden siebenten Jahrhunderts v. Chr. und macht auf die mannigfachen Analogien aufmerksam, welche zwischen der politischen und der Culturentwicklung dieser und jener Epoche bestehen und nach denen man erwarten muß, daß auch den Griechen dieser Zeit der „novellistische Trieb", der in jener Periode des Mittelalters alle Kreise durchdringt, innewohnte. Das dies in der That der Fall war, zeigt der Verf. im dritten Abschnitt durch Hinweis auf die „milesischen Novellen" (die wenn auch als literarisches Product einer weit jüngeren Periode angehörig, doch jedenfalls, wie schon der Name zeigt, viel älteren Ursprunges sind: der Verf. hätte hier wohl auch des etwa um Ol. 50 gedichteten phantastisch-märchenhaften Reiseromans, der Arimaspeia des Aristeas von Prokonnesos gedenken können), die sybaritischen Erzählungen, die aesopischen Fabeln (hier wäre auch die Erwähnung des griechischen Eulenspiegels, des homerischen Margites, besser am Platze gewesen, als weiter unten S. 43) und insbesondere auf die novellistischen Bildungen auf dem Gebiete der historischen Ueberlieferung und der Zeitgeschichte, wie sie in den Geschichten von Gordios und Midas, von Kandaules und Gyges, von Krösus und dem Besuch des Solon und anderer griechischer Weisen bei denselben, von Aesop's Schicksalen, vom Schatzhaus des Rhampsinit, von der Brautfahrt des Hippokleides, vom Weibe des Persers Intaphernes, von Ibykos und Arion, von Polykrates von Samos und Periander von Korinth uns entgegentreten.

Jeder Leser des hübschen Schriftchens wird mit uns den Wunsch theilen, daß der Verf. den im Vorwort angedeuteten umfassenderen Plan bald ausführen möge. Bu.

Zeitschrift für ägypt. Sprache u. Alterthumskunde hrsg. von R. Lepsius u. H. Brugsch. October-November.

Inh.: J. Lieblein, zur Phonetik des Zeichens für rieb (an oder on). — S. Birch, Varia. — C. W. Goodwin, gleanings in Coptic Lexicography. (cont.) — Fr. Gensler, das Kupferland der Sinaihalbinsel. — A. H. Sayce, the early relations of Egypt and Babylon. — R. Pérevnue, examen d'une matière désignée sous le nom de parfum de l'ancienne Egypte. — Erschienene Schriften, Correspondenz.

Der Schriftwart. Hrsg. von K. Eggers. 4. Jahrg. Nr. 11.

Inh.: L. Geiger, über deutsche Grammatik als Lehrgegenstand an deutschen Schulen. (Forts. 5—8.) — Die Münchener Preisaufgabe. — Zeitung, Statistisches.

Archiv für Litteraturgeschichte hrsg. von R. Gosche. 1. Bd. 4. Heft.

Inh.: 1. R. Köhler, die Griseldisnovelle als Volksmärchen (deutsch, dänisch, russisch, isländisch). — 2. H. Schütz, Fénelon's Abenteuer des Telemach. — 3. Schiller's Jugendjahre. Eine Skizze von Christophine Reinwald geb. Schiller; mitgeth. von R. Boxberger. — 4. R. Peppmüller, zu den Quellen des Schiller'schen Wilhelm Tell. — 5. Miscellen: Zu Lundalue, von R. Gosche; ein Brief der Marquise du Chastellet, mitgeth. von Ed. Böhmer; zur Frage über den Verfasser der Chemnitzer Rockenphilosophie, von J. Schrader; Gleim an Kleist, mitgeth. von H. Pröhle; zu Lessing's Epigrammen, von A. Müller; Goethe's Gedicht: So ist der Held, der mir gefällt! von G. v. Löper; eine poetische Bearbeitung der Taucher-Sage vor Schiller, von R. Boxberger; eine altspanische Romanze zur Vergleichung mit Schiller's „Handschuh", von Ad. Laun; zur niederländischen Litteraturgeschichte (W. J. A. Jonckbloet), von Rich. Gosche. — 6. R. Gosche, Uebersicht der litterarhistorischen Arbeiten in den Jahren 1865 bis 1869.

Kunstgeschichte.

1. **Overbeck, J., Geschichte der griechischen Plastik** für Künstler und Kunstfreunde. 2. umgearb. u. vermehrte Auflage. 2 Bände. Mit Illustrationen. Leipzig, 1869, 70. Hinrichs. (XVI, 398; VIII, 433 S. Lex.-8.) à 3 Thlr. 10 Sgr.
2. Ders., **Abbildungen** aus der Geschichte der griech. Plastik. Zum Gebrauche bei Vorlesungen zusammengestellt. Ebd., 1870. (IV S. u. 18 Taff. in gr. qu. Fol.) 1 Thlr. 20 Sgr.

Es gewährt eine eigene Befriedigung, für den gebildeten Laien nicht minder, der die Fortschritte einer Wissenschaft mit Antheil begleitet, wie für den Fachmann, der selbst an diesen Fortschritten mitarbeitet, von Zeit zu Zeit einmal stillzustehen, zurückzublicken auf das zuletzt durchmessene Stück des Weges und sich der neugewonnenen Erkenntniß, an deren Erweiterung und Vertiefung inzwischen emsige Einzelforschung an allen Ecken und Enden zugleich geholfen hat, im Zusammenhange bewußt zu werden. Für die griechische Kunstgeschichte giebt es kein Buch, welches diesen Genuß, die Summe unseres heutigen kunstgeschichtlichen Wissens zu ziehen, in dem Grade verschaffen könnte, wie Overbeck's „Geschichte der griechischen Plastik", so, wie sie jetzt in ihrer zweiten, völlig umgearbeiteten Auflage vorliegt. Zwölf Jahre nur sind seit dem ersten Erscheinen des Werkes verflossen, und doch ist es ein Ding der Unmöglichkeit, hier einen Begriff davon zu geben, in wie erstaunlicher Weise sich die Hülfsmittel, schriftliche wie monumentale, für die griechische Kunstgeschichtschreibung in dieser kurzen Zeit vermehrt haben. Kein Wunder, daß fast alle Partien des Werkes die bedeutendsten Umgestaltungen erfahren haben; man glaubt in der That oft, nicht eine zweite Auflage, sondern ein neues Buch vor sich zu sehen.

Sehr auffällig tritt dies gleich in der archaischen Kunst hervor. Es gab eine Zeit, wo man etruskisches nicht von altgriechischem, archaisches nicht von archaistischem zu scheiden wußte; heutzutage findet jeder, der seinen Blick nur einigermaßen an der Betrachtung antiker Monumente geübt hat, die charakteristischen Zeichen des echten und des nachgeahmten Archaismus heraus, und die Zahl der Monumente, bei denen wie beim korinthischen Puteal noch Meinungsverschiedenheiten obwalten, wird von Jahr zu Jahr kleiner. Aber es ist mit der Zeit selbst gelungen, innerhalb der echt archaischen Werke feinere Stilunterschiede zu machen, und namentlich haben Entdeckungen der letzten Jahre dazu beigetragen. So ist es denn gekommen, daß man, während einzelne Werke, wie die Aristionstele, in eine spätere Zeit gesetzt werden

* *

mußten als bisher, an anderen, wie an den sitzenden milesischen Statuen das Gepräge eines früheren Datums erkannte, daß hier ein Monument mit größerer Sicherheit den echt archaischen zugezählt werden konnte, dort ein anderes unter die archaistischen herabgesetzt werden mußte.

Gleich wichtig sind die Veränderungen, welche die Darstellung der Blütheperioden der hellenischen Kunst erfahren hat. Welchen Umschwung haben nicht allein in die Beurtheilung des Phidias die letzten Jahre gebracht! Trotzdem, daß man längst die Parthenonmonumente besaß, mit denen man sich die schriftlichen Nachrichten über Phidias und seine Werkstatt ergänzen konnte, hat doch die neueste Zeit gelehrt, daß die Vorstellungen, die man sich von den Hauptwerken dieses Meisters machte, noch viel zu überschwänglich waren, und daß jene edle Einfalt und stille Größe, die Winckelmann mit prophetischem Geiste als die wesentlichste Seite der Kunst des Phidias gefordert hatte, gar nicht still und einfach genug gedacht werden kann. Erst seit die elische Münze mit dem Kopfe des Zeus für die Reconstruction des olympischen Zeus und die in Athen aufgefundene Marmorstatuette der Athene für die Parthenos benutzt werden konnte, hat man wenn auch eine schwache, so doch eine correcte Vorstellung von diesen beiden Juwelen hellenischer Plastik bekommen. Aehnliches gilt von Polyklet. Wie die Zeusbüste von Otricoli nichts mit Phidias, so hat die Hera Ludovisi, wie neuerdings feststeht, nicht das mindeste mit Polyklet zu schaffen. Mit großer Wahrscheinlichkeit ist dagegen der in der letzten Zeit vielbesprochene strenge Herakopf in Neapel für die Reconstruction der argivischen Hera in Anspruch genommen worden. Den Dionysos des Alkamenes hat man auf athenischen Silbermünzen, den Fünfkämpfer desselben Meisters in der öfter wiederkehrenden Gestalt eines sich zum Wurfe anschickenden Diskobols wiederzuerkennen geglaubt. Während ferner für den Ares des Skopas jetzt mit Recht von einer Vergleichung des herrlichen Ares Ludovisi abgesehen und statt dessen der sitzende Mars am Triumphbogen Constantins herangezogen wird, um einigermaßen eine Vorstellung von der Schöpfung des Skopas zu vermitteln, hat man andrerseits eingesehen, daß man darauf verzichten muß, in dem Erostorso von Centocelle eine Nachbildung von Praxiteles' thespischem Eros zu erblicken, wogegen von der von Kallistratos beschriebenen Statue eines praxitelischen Eros vielleicht in der Dresdner Antikensammlung wenigstens eine späte Copie nachgewiesen ist. In allen diesen Fällen hat eine frühere Zeit zu vorschnell combiniert; die neuere Forschung zerstört, oft freilich mit schwerem Herzen, Schritt für Schritt diese Conbinationen wieder.

Auch über die Nachblüthe der griechischen Kunst in hellenistischer Zeit und später auf römischem Boden haben uns die letzten Jahre neu belehrt. Namentlich in die pergamenische Kunst hat man einen ganz neuen Einblick gewonnen, seit durch mehrfache Entdeckungen, in verschiedenen Museen Italiens verstreut, beträchtliche Reste jenes Weihgeschenkes nachgewiesen sind, welches einst König Attalos auf der Akropolis von Athen stiftete. Ueber die archaisirende Richtung und den merkwürdigen Eklekticismus der pasitelischen Schule in Rom haben neuere Untersuchungen gleichfalls eigenthümliche Aufschlüsse gebracht. Leider konnte Overbeck gerade die letzte Schrift über diesen Punkt, Kekulé's „Gruppe des Menelaos" nicht mehr für seine Darstellung benutzen.

Wie in allen diesen Fällen durch Entdeckung noch unbekannter oder richtige Benutzung bereits bekannter Monumente unser Urtheil über antike Künstler wesentlich berichtigt worden ist, so ist andrerseits auch auf manches hochberühmte Kunstwerk von irgend einer Seite her neues, unerwartetes Licht gefallen. In der bekannten Gestalt der im Bade kauernden Aphrodite ist mit Wahrscheinlichkeit ein Werk des Dädalos von Sikyon und in den Wiederholungen eines Speerträgers der Doryphoros des Polyklet oder vielleicht richtiger der des Kresilas vermuthet worden. In zwei früher getrennt aufgestellten und als Gladiatoren ergänzten Statuen Neapels hat man mit unzweifelhafter Sicherheit die Gruppe der athenischen Tyrannenmörder wiedererkannt. Einige Klarheit ist auch in die Frage gekommen, welche unter den verschiedenen Typen erhaltener Amazonenstatuen den einzelnen bei dem bekannten Wettstreite in Ephesos betheiligt gewesenen Künstlern zuzuschreiben sind. Die schöne weibliche Gestalt der Münchner Glyptothek mit dem Knaben im Arme ist nun endlich unumstößlich richtig als Eirene mit dem Plutoskinde erklärt und auf den Vater des Praxiteles, Kephisodot, zurückgeführt. Endlich ist, um auch noch diejenige Entdeckung zu erwähnen, die wohl neben dem Hildesheimer Silberfund am meisten im letzten Jahrzehnt in der archäologischen Welt von sich reden gemacht hat, der Apollon vom Belvedere durch die Wiederauffindung des Apollon Stroganoff richtig ergänzt und die Veranlassung so wie das Datum seiner Entstehung nachgewiesen worden.

Es muß genügen, diese wenigen in die Augen springenden Einzelheiten hervorzuheben. In analoger Weise sind aber auch zahlreiche untergeordnete Partien umgestaltet und der Umfang des Buches dadurch beträchtlich erweitert worden. Der erste Band ist von 354 auf 398, der zweite von 336 sogar auf 432 Seiten angewachsen. Dabei darf allerdings nicht verschwiegen werden, daß einige Abbildungen, die früher auf besondern Tafeln dargestellt waren, jetzt in den Text gedruckt sind; doch wird dies reichlich aufgewogen durch die umfänglichen Stücke, die der Verf. als nicht mehr zutreffend, oft mit schonungsloser Hand, beseitigt hat. Auch die Abbildungen sind von 102 auf 126 vermehrt, wobei außerdem zu berücksichtigen, daß viele Abbildungen der ersten Auflage, als für die neue Bearbeitung nicht mehr brauchbar, in der zweiten ausgelassen sind. Unter den neuhinzugekommenen heben wir namentlich hervor: die statuarische Gruppe der Tyrannenmörder, die Marmorstatuette der Athene und die Nachbildung vom Schilde der Parthenos, die elische Münze mit dem Zeuskopfe, die Amazonenstatuen, Eirene mit Plutos, die Porträtstatue des Maussolos und die Statuen der attalischen Gruppen. Von besonderem Interesse sind außerdem Brunns Anordnung des westlichen Aeginetengiebels, Th. Große's Restauration des westlichen Parthenongiebels und Overbeck's eigene Wiederherstellung einer delphischen Gruppe, bestehend aus dem Apollon vom Belvedere, der Artemis von Versailles und einer Athene des capitolinischen Museums.

Die sämmtlichen Abbildungen hat Overbeck auch besonders auf 18 stattlichen Uebersichtstafeln in Atlasform drucken lassen. Dieser Bilderatlas ist das zweite der in der Ueberschrift genannten Werke. Offenbar hat der Verf. dabei im Sinne gehabt, ein Hilfsmittel für kunstgeschichtliche Vorlesungen und so zu sagen die ergänzenden „monumentalen Quellen" zu den vor einigen Jahren von ihm publicierten „Schriftquellen" zu geben. Dies ist gewiß ein sehr glücklicher Gedanke. Leider wird dabei der ungleiche Werth der Abbildungen in störender Weise fühlbar; einzelne davon, wie der Laokoon und die melische Aphrodite, sind des Buches völlig unwürdig und hätten schlechterdings durch bessere ersetzt werden müssen.

Overbeck's Darstellungsweise ist populär im besten Sinne des Wortes, ohne deshalb immer gerade leicht verständlich zu sein. Dies letztere rührt weniger von einer besonders philosophischen Tiefe, als vielmehr von einer gewissen Schwere des Ausdruckes her; bei dem Bestreben, vom alten Texte das und jenes in der Umarbeitung zu retten, sind öfter lang ausgesponnene und kaum zu übersehende Perioden entstanden. Dagegen ist, wie wir mit Freuden constatieren, der gereizte, polemische Ton, der in der ersten Auflage so unerquicklich berührte, völlig geschwunden und hat überall einer durchaus maßvollen, objectiven Sprache Platz gemacht. So darf Overbeck's „Geschichte der griechischen Plastik" jetzt in erster Linie mit zu jenen beneidenswerthen Büchern zählen, die echte Wissenschaft mit echter Popularität verbinden. Kein

Archäolog, der irgend einen Punkt der griechischen Kunstgeschichte erörtern will, kann gleichgiltig daran vorübergehen, und doch kann es jedem Kunstfreunde, vor allem aber auch unsern Künstlern, die mit ihren mittelmäßigen Leistungen sich so gern hoch über die Antike erhaben dünken, nicht eindringlich genug zu ernstem Studium empfohlen werden. Wer sich ein wenig auf die Scheidemünze versteht, worin die Wissenschaft von der antiken Kunst zur Zeit cursiert, der wird wissen, wie der Inhalt gerade von Overbeck's Buch, mehr noch als von den Arbeiten Lübke's und Schnaase's, durch zahlreiche Canäle und Canälchen seinen Weg in andere Schriften gefunden hat. So ist denn zu hoffen, daß auch diese zweite Auflage eifrige Benutzung finden und so zur Verbreitung der neu gewonnenen Resultate das ihre beitragen werde. Die Ausstattung des Buches ist sehr schön. Eine willkommene Zugabe bildet das alphabetische Verzeichniß der besprochenen Kunstwerke. Die frühere Auflage hatte nur ein Künstlerverzeichniß.

Vermischtes.

Universitäts-Schriften.

Breslau, R. Pischel (Dissertation, vergl. Centralbl. Nr. 46, S. 1238): de Kâlidâsae Çâkuntali recensionibus. Particula I. (67 S. gr. 8.)

Halle, Dr. Th. Brieger (theol. Habilitationsschrift): de formulae concordiae Ratisbonensis origine atque indole. (62 S. gr. 8.)

Schweizer. Zeitschrift für Gemeinnützigkeit. Redig. von U. Zehender u. Grob. 9. Jahrg. 5. Heft.

Inh.: Weber, wider den Bettel. (Schl.) — Reformen auf dem Gebiete der weiblichen Erziehung u. deren Hindernisse. Von F. Z. — Die englischen Institutionen zum Zwecke der Beilegung von Streitigkeiten unter Gewerbetreibenden. — Aus der Kommission für Verbreitung der Volkswirthschaftslehre im Volke. — Blicke auf das Schulwesen vom sanitarischen Gesichtspunkte aus. — Des grèves et des mises-hors. — Bericht über die Wirksamkeit des Einwohnerkranken-Vereins in Chur 1859 bis 1869. — Aus der St. Gallischen gemeinnützigen Gesellschaft, Anstaltsberichte, Literatur.

Trübner's American and Oriental Literary Record. Nr. 63.

Inh.: Appeal for the foundation of a new library at Strassburg. — New translations of the Bible. — European, Colonial, and American literary intelligence. — American periodical publications. — New American books. — Literature of the Dominion of Canada. — Books printed in Spanish America. — Scandinavian literature. — Australasian literature. — Oriental literary intelligence. — Anglo-Indian and Anglo-Chinese literature. — Sanskrit in Tamil and Telugu characters. — Bengali literature. — Marathi literature. — Tamil literature. — Javanese literature. — Literature of the Sunda Islands. — Malay books.

Die Grenzboten. Red.: A. Dove. Nr. 51.

Inh.: Zum Beethoventage. — Zur Geschichte der lothringischen Glasindustrie; die „Christallerie de Baccarat". — Briefe aus der Sturm- u. Drangperiode. 2. — Wahrnehmungen auf einem Liebesgabentransport. — Aus Schwaben. 2. Kriegsbericht: Die Beschießung von Paris. — Literatur u. Kunst.

Wissenschaftl. Beilage der Leipz. Zeitung. Nr. 100 u. 101.

Inh.: Oeffentl. Sitzung der Gesellschaft der Wissenschaften zu Leipzig am 12. Dec. — Die Preisrevolution zu Anfang des 16. Jahrh. mit Bezug auf Sachsen. — O. Paul, musikal. Zustände in Leipzig: Rich. Wagner's Oper „Die Meistersinger". — Musikalisches aus Dresden.

Siebenbürgisch-deutsches Wochenblatt. Nr. 50.

Inh.: Wochenschau. — Die Stellung Oesterreich-Ungarns zur Pontusfrage. — Aus der Hermannstädter Kreisversammlung. — Correspondenzen aus Pest, Mühlbach und Großschenk. — Sächs. Communalleben aus der Zeit des „Absolutismus." (Forts.) — Die Betrachtung der bevorstehenden Sonnenfinsterniß in den Schulen. — Siebenbürgen und die türk. Bahnen. — Unsere Eisenbahn. — Ein Versuch mit der Handdreschmaschine. — Pferdefleisch als Menschennahrung. — Das älteste Herbarium Deutschlands.

Illustrirte Zeitung. Nr. 1433.

Inh.: Ludwig v. Beethoven. Nach Waldmüller's Oelgemälde gez. von R. Krauße. — A. Tollmann, zu Beethoven's 100jähr. Geburtstag. (17. Dec.) — Kriegschronik. — Wochenschau 2c. — Im Hauptquartier zu Grand-Tremblay. — Das Gefecht am 30. September vor Paris. — Das Reitergefecht bei Buzancy. — Die Sonnenfinsterniß am 22. December 1870. — Aus Metz. 2. — Weihnachtsbüchertisch. 3. — Streifereien in Frankreich.

Blätter f. liter. Unterhaltung. Hrsg. v. Rud. Gottschall. Nr. 51.

Inh.: H. Lücke, Bunsen's Memoiren. — R. Gottschall, neue Erzählungen u. Romane. (Schl.) — Ein steirischer Volksdichter. — Zur Frauenunterrichtsfrage. — Feuilleton. — Notizen. — Bibliographie.

Magazin für die Literatur des Auslandes. Nr. 50.

Inh.: Bausteine zur Neugestaltung Deutschlands. 1. Die „Natur" des Staates. — Bogumil Goltz. — Das deutsche Kulturelement in der Provinz Posen. — Straßburgs Verluste in Folge der Belagerung. — Das gestörte Friedenswerk im Ober-Ammergau. — H. Freih. v. Maltzan, aus dem Reich der Khedive, 4. Die Civilisation der Hof-Franzosen. — Die weibl. Studenten auf der Universität Edinburg. — Die Landleute im Elsaß, nach der Schilderung eines vlamischen Belgiers. — Deutsch-ungarische Journalistik. — Der Enthusiasmus deutscher Touristen in Amerika. — Kleine Revue, Sprechsaal.

Europa. Nr. 51.

Inh.: Die beiden Putsche Napoleon's. — Maskirte Thiere. — Bis zum Ende aller Dinge. — Die Höhlen von Somerset. — Chronik: Literatur. Kunst, Musik, Theater.

Gartenlaube. Nr. 51.

Inh.: W. v. Hillern, aus eigener Kraft. (Forts.) — G. Horn, im Hauptquartier des Prinzen Friedrich Karl. 7. Brief — L. Kohl, zum Gedächtniß des großen Meisters Beethoven. — F. W. Heine, von der blutigsten Stätte vor Paris. — C. Werner, Hermann. (Forts.) — Blätter u. Blüthen

Daheim. 1871. Nr. 12.

Inh.: G. F. Leschmann, die Requisitionsmegäre. — Auf falscher Fährte. (Forts. — H. Blum, mit dem Courier des Königs. — Historische Parallelen. Aus Familientische.

Aus allen Welttheilen. Red. von O. Delitsch. 1. Heft. October.

Inh.: O. Delitsch, das Gebiet des obern Nil. Skizze. 1. — Derf., der Winter des Jahres 1870 in Europa. — Vier Hafenplätze. (Havanna, Bombay, Kapstadt, Venedig.) — J. Thiessing, Skizzen aus Südfrankreich. — P. Wirtgen, Trier. — A. v. Carnap, der Krieg u. das öffentl. Leben. — Das Nashorn. — Saarbrücken. — L. Degener jun., nach Lake Bigler. — Miscellen.

Neuer Anzeiger f. Bibliographie u. Bibliothekwissenschaft. Hrsg. von Jul. Petzholdt. 12. Heft.

Inh.: E. Steffenhagen, die neue Ordnung und Katalogisirung der Albener Nationalbibliothek. (3. u. letzter Bericht.) — Zur Litteratur der Gesetzgebung für den Nordd. Bund. (Forts.) — Nachtrag zur Literatur des Deutschen Krieges 1866. — Die zu begründende Stadtbibliothek in Bärenstein. — Litteratur und Miscellen. — Die Bibliothek der Deutschen Landesgesellschaft in Dresden. — Allgemeine Bibliographie.

Berliner Revue. 63. Bd. 9. Heft.

Inh.: Aufruf an die Grundbesitzer. — Wochenschau. — A. Freih. v. Wolzogen, das Passionsspiel im Oberammergau 1870 — Die verworfenen Kasten Frankreichs. — Die Preuß. Centralbodencredit-Actiengesellschaft zu Berlin. 3. — Die Naturlehre des Staates behandelt von E. Franz. 4 — Erklärung in Sachen Stronsberg. — Das Officiercorps der preuß. Armee. 14. — Literarisches.

Die Natur. Hrsg. von O. Ule u. K. Müller. Nr. 50.

Inh.: K. Müller, neue Reisen von Gustav Wallis. 3. — O. Ule, Fäulniß und Gährung erregende Pilze. 1. — Kleinere Mittheilungen.

Ausführlichere Kritiken

erschienen über:

Adler, Reichenau. (Von Meßmer: R. Litbl. 25.)
Altum u. Landois. Zoologie. (Von Bolsmann: Lit. Hdw. 95-96.)
Bibliophile Belge. III. IV. (Von A. Ruland: R. Litbl. 25.)
Böckh, Agende. II. (Z. f. Pr. u. K. 60. 6.)
Bougaud, J. Fr. v. Chantal. (Von M. Jocham: Ebd.)
Busch, Mormonen. (Von G. H.: Lehmann's Mag. 49.)
Crowe u. Cav., italienische Malerei. (Westerm. MH. 12.)
Emsmann, Probleme. (Von Dir. Krumme: Z. f. mathem. u. naturw. Unt. 5.)
Funk, Zins u. Wucher. (Von Gronbeid: Lit. Hdw. 95-96.)
Hettinger, Apologie. (Von H. Rump: Ebd.)
Hoffmann, mathematische Geographie. (Von Dr. Pick: Z. f. math. u. naturw. Unt. 5.)
Hook, archbishops. III. (Von A. v. Reumont: R. Litbl. 25 f.)
Huber, kleine Schriften. (Von a/D.: Grenzb. 50.)
Kaulen, Handbuch zur Vulgata. (Katholik 11.)
Kaulich, Psychologie. (Von Dr. W. Knauer: A. Lit.-Z. 49.)
Keferstein, Streifzüge. (Von W. K.: Pädag. Wschr. 61 f.)
Kerschbaumer, Missionarius apost. (Katholik 11.)
Lang, Luther. (Von Fr. Sandvoß: Lehmann's Mag. 49.)
Müller, Bonifacius. (Von P. Alberdingk-Thijm: R. Litbl. 25.)
Prantl, Logik. IV. (Von F. Michelis: Ebd.)
Prinz, Actionenrecht. (Von Dr. K. Lemayer: A. östr. Ger.-Z. 79.)
Quetelet, physique sociale. (Von Reich: Wiener med. Wschr. 54.)
Ritter, das Böse. (Von G. Hagemann: Lit. Hdw. 95-96.)
— Paradoxa. (Desgl.)
Schäfer, 7jähr. Krieg. I. II. 1. (Von -hm-: Grenz. 50.)
v. Schätzer, Menschwerdung. (Von Dr. St.: A. Lit.-Z. 49.)
Schmidt, zool. Klinik. (Von Prof. Leisering: Zool. G. 11.)
Schwab, Franz Berg. (Z. f. Pr. u. K. 60, 6.)
Seegen, Diabetes. (Von H. Huppert: Archiv d. Heilk. 12, 1.)
Sentis, liber septimus. (Von A. Thiel: R. Litbl. 25.)
Thierfch, Genesis. (Z. f. Pr. u. K. 60, 6.)
Venedey, Republikaner. (Bl. f. lit. U. 50.)
Vosen, Katholicismus. (Von H. Rump: Lit. Hdw. 95-96.)
Wagner, Zettelbankgesetzgebung. (Berl. Rev. 63, 9.)

Literarische Anzeigen.

Verlag von F. A. Brockhaus in Leipzig. [284

Soeben erschien:

Die Religion des Geistes.

Religiöse und philosophische Gedichte

von

Melchior Meyr.

8. Geh. 1 Thlr. Geb. 1 Thlr. 10 Sgr.

Diese Dichtungen des durch seine philosophischen Arbeiten, namentlich aber seine „Erzählung aus dem Ries" bekannten Schriftstellers beruhen auf so neuen, eigenthümlichen Anschauungen von dem Verhältniß des Menschen zu Gott und stehen auch in der Form so selbständig da, daß sie nicht verfehlen werden mehr als gewöhnliche Beachtung zu finden. In einer längern Einleitung entwickelte der Dichter selbst die Ausgangspunkte seines poetischen Schaffens sowie die hohen Ziele, denen er zustrebt.

Verlag von **Friedrich Vieweg u. Sohn** in **Braunschweig.**

280] (Zu beziehen durch jede Buchhandlung.)

Tyndall, John, Die Wärme betrachtet als eine Art der Bewegung. Autorisirte deutsche Ausgabe. Herausgegeben durch H. Helmholtz und G. Wiedemann nach der vierten Auflage des Originals. Mit zahlreichen in den Text eingedruckten Holzstichen und einer Tafel. Zweite vermehrte und verbesserte Auflage. gr. 8. Fein Velinpapier. geh. Erste Abtheilung. Preis 1 Thlr. 10 Sgr.

Im Verlage von **Georg Reimer** in Berlin ist soeben erschienen und durch jede Buchhandlung zu beziehen: [287

Aristotelis

opera

Edidit

Academia Regia Borussica.

Volumen quintnm.

Aristotelis qui ferebantur librorum fragmenta.
Scholiorum in Aristotelem supplementum.
Index Aristotelicus.

Preis: 10 Thlr. 20 Sgr. — auf feinem Papier 14 Thlr.

Die früher erschienen vier Bände (I. II. Aristoteles graece. III. Aristoteles latine. IV. Scholia) kosten gegenwärtig 12 Thlr. — fein Papier 16 Thl.., — vollständige Exemplare demnach 22 Thlr. 20 Sgr. — fein Papier 30 Thlr.

Soeben erschien im unterzeichneten Verlage und ist durch alle Buchhandlungen zu beziehen: [268

Studien

aus dem Gebiete

des

französischen Civilrechts und Civilproceßrechts.

Von **M. Jonas,**

Advokat an der Justizcanzlei zu Schwerin.

gr. 8. geh. 2 Thlr.

Berlin, im Nov. 1870. Weidmann'sche Buchhdlg.

1] NEUE WERKE

von Fues's Verlag (R. Reisland) in Leipzig

die sich zu Weihnachtsgeschenken eignen.

Handbuch der Geographie

von

Professor Dr. **Hermann Adalbert Daniel.**

I. Band. Dritte Auflage. Preis 3 Thlr. 6 Ngr.
Inhalt: Allgemeine Geographie. Die außereuropäischen Welttheile.
III. Band. Dritte Auflage. Preis 1 Thlr. 18 Ngr.
Inhalt: Deutschland. Physische Geographie.
IV. Band. Dritte Auflage. Preis 3 Thlr. 18 Ngr.
Inhalt: Deutschland. Politische Geographie.
NB. Band II (Europa außer Deutschland) wird im Februar 1871 in dritter Auflage vollständig.

Deutschland

nach

seinen physischen und politischen Verhältnissen

geschildert von

Dr. Hermann Adalbert Daniel.

2 Bände. Dritte Auflage. Preis 5 Thlr. 6 Ngr.

Hellas und Rom.

Populäre Darstellung des öffentlichen und häuslichen Lebens der Griechen und Römer

von

Conrector Dr. **A. Forbiger.**

I. Abtheilung: Rom im Zeitalter der Antonine.
I. Band. Preis 2 Thlr.

Die vorchristlichen Unsterblichkeitslehren

von **Dr. Wolfgang Menzel.**

2 Bände. Preis 4 Thlr.

Gottfried Wilhelm Leibniz,

als Patriot, Staatsmann und Bildungsträger.

Ein Lichtpunkt aus Deutschlands trübster Zeit für die Gegenwart dargestellt

von **Dr. Edm. Pfleiderer.**

Preis 3 Thlr. 10 Ngr.

Die Religion,

ihr Wesen und ihre Geschichte,

auf Grund des gegenwärtigen Standes der philosophischen und der historischen Wissenschaft dargestellt

von **Otto Pfleiderer.**

2 Bände. Preis 4 Thlr.

Band I. Das Wesen der Religion (Religionsphilosophie). 2 Thlr. Band II. Die Geschichte der Religion. 2 Thlr.

John Stuart Mill's

Grundsätze der politischen Oekonomie.

Autorisirte Uebersetzung

von **Soetbeer.**

Dritte vermehrte und verbesserte Auflage.

3 *Bände. Preis* 3 *Thlr.*

Gediegene Weihnachtsgeschenke.

5]

— Zu beziehen durch jede Buchhandlung. —

Neuer Handatlas
über alle Theile der Erde
in 45 Karten.
Entworfen und bearbeitet von
Prof. Dr. Heinrich Kiepert,
Mitglied der Königl. Akademie der Wissenschaften in Berlin.
Zweite vollständig berichtigte und erweiterte Aufl. 1871.
Preis complet in losen Blättern mit Carton 14 Thlr. — In elegantem Halblederband mit Goldtitel 16 Thlr. 15 Sgr.
— Erscheint im December. —

Auswahl von 18 Karten
aus
H. Kiepert's Hand-Atlas.
Dritte Auflage 1871.
Elegant gebunden. Preis 6 Thlr. 20 Sgr.
— Erscheint im December. —

H. Kiepert's
Kleiner Atlas der neueren Geographie
für Schule und Haus.
Zweite verbesserte und vermehrte Auflage in 16 Karten.
Preis geh. 2 Thlr. — Eleg. geb. 2 Thlr. 15 Sgr.

C. Adami-Kiepert's Schul-Atlas.
Vierte vollständig veränderte Auflage in 26 Karten.
Berichtigt und zum Theil neu bearbeitet von
Heinrich Kiepert.
Preis geh. 1 Thlr. 15 Sgr. — Geb. 1 Thlr. 25 Sgr.

Atlas antiquus.
Zwölf Karten zur alten Geschichte.
Entworfen und bearbeitet von **Heinrich Kiepert.**
Fünfte neu bearbeitete und vermehrte Auflage.
Preis geheftet 1 Thlr. 15 Sgr. — Elegant gebunden 2 Thlr.

ORNAMENTE
ALLER KLASSISCHEN KUNSTEPOCHEN
nach den Originalen in ihren eigenthümlichen Farben
dargestellt von **Wilhelm Zahn,**
Königl. Preuss. Professor, Ritter des rothen Adlerordens etc. etc.
Dritte Auflage 1870.
100 in Farben gedruckte Blätter in Quer-Folio nebst Text in deutscher und französischer Sprache.
— Erscheint in 20 Heften à 5 Tafeln mit Text. —
Subscriptionspreis à Heft 1 Thlr. 24 Sgr., Prachtausg. 2 Thlr.

Neue Ausgabe der Adami'schen
unzerbrechlichen
Erd- und Himmels-Globen.
Je nach Grösse und Ausstattung von 1⅓ bis 95 Thlr.
☞ Eine ausführliche Anzeige der Preise und Grössen dieser Globen, sowie ein vollständiges Verzeichniss empfehlenswerther Kartenwerke ist in jeder Buchhandlung gratis zu haben.

Verlag von Dietrich Reimer in Berlin,
Anhaltische Strasse No. 12.

Bestellungen auf den neuen [288
Siebenundzwangigsten Band
der
Preußischen Jahrbücher
herausgegeben
von
H. v. Treitschke und **W. Wehrenpfennig**
Verlag von Georg Reimer in Berlin.
werden für den Abonnements-Preis von 3 Thlr. pro Semester bei allen Buchhandlungen und Postanstalten angenommen.

Das letzte soeben ausgegebene Heft des sechsundzwanzigsten Bandes enthält folgende Aufsätze: Das Recht der Nationalität und die freie Selbstbestimmung der Völker von E. Zeller. — Zur Beurtheilung der französischen Revolution von H. Baumgarten. — Reform des Seekriegsrechts von A. Lammers. — Die Verträge mit den Südstaaten von Heinrich v. Treitschke. — Württemberg und das deutsche Verfassungswerk. — Notizen.

Festgeschenke [6
aus dem Verlage der Hande- und Spener'schen Buchhandlung (F. Weidling) in Berlin, durch alle Buchhdlgn. zu beziehen:

Andersen, H. C., Neue Märchen und Geschichten. Min.-Ausg., eleg. geb. mit Goldschnitt 24 Sgr.

Archenholz, J. W. v., Der siebenjährige Krieg. 9. Aufl. mit d. Portrait Friedrich's II u. kolorirter Karte. In illustr. Umschl., geh. 15 Sgr., eleg. geb. 22½ Sgr.

Büchmann, G., Geflügelte Worte. Der Citatenschatz des deutschen Volks. Sechste vermehrte Aufl. geh. 1 Thlr., geb. 1 Thlr. 7½ Sgr., eleg. geb. mit Goldschnitt 1 Thlr. 10 Sgr.

Damen-Almanach. Notiz- und Schreibkalender für 1871. Mit einer Illustration in Farbendruck. In sehr elegantem Relief-Einband mit Goldschnitt. 20 Sgr.

Lessing's Laokoon. Für den weiteren Kreis der Gebildeten bearbeitet und erläutert von Dr. W. Cosack. Mit einer Abbildung der Marmorgruppe und erläuterndem Namenverzeichniß. Geh. 1 Thlr. In engl. Einband 1¼ Thlr.

Löwenberg, J., Geschichte der Geographie. 2. Aufl. geh. 1 Thlr. 20 Sgr., geb. 1 Thlr. 22½ Sgr.

Solly, Th. A., Coronal of English Verse. Or a Selection from English and American Poets. In reichem Relief-Einband mit Goldschnitt 2 Thlr. — „Eine kostbar ausgestattete Blüthenlese aus englischen und amerikanischen Dichtern; der Name des Herausgebers, früher Lehrer S. K. H. des Kronprinzen, bürgt für die gute und treffliche Auswahl. Bei der Neigung und dem Anklang, den die englische Lyrik bei uns in weiten Kreisen findet, wird dieser hübschen Sammlung ein dankbares Publikum nicht fehlen; sie empfiehlt sich zumeist für die Frauenwelt als ein gefälliges Geschenk." (Nat.-Ztg.)

In der Hahn'schen Verlagsbuchhandlung in Leipzig erschien so eben und ist durch alle Buchhandlungen zu beziehen: [267
Griechische Schulgrammatik
für alle Klassen, auch zum Selbstunterricht
von **B. Suhle, Dr. phil.**
Erster Theil: Formenlehre. gr. 8. geh. 10 Sgr.

Empfehlenswerthe Festgeschenke

4] aus dem

Verlag von Alphons Dürr in Leipzig.

Durch alle Buchhandlungen zu beziehen:

Biblische Geschichte, Die, nach den Worten der Schrift. Mit Holzschnitten nach Original-Zeichnungen von Schnorr v. Carolsfeld, Jos. Ritter v. Führich, Th. Grosse u. A. In farb. Umschl. eleg. brosch. 3 Thlr. 10 Sgr. In Leinwand geb. 3 Thlr. 25 Sgr. Prachtvoll geb. mit Goldschn. 4 Thlr. 20 Sgr.

Carstens' Werke. Umriss-Stiche von W. Müller. 43 Kupfertafeln. 2. Auflage. Herausg. von H. Riegel. Qu.-Folio. In farb. Umschl. eleg. geb. 6 Thlr.

Führich, Jos. Ritter v., Der Bethlehemitische Weg. 12 Holzschn. In farb. Umschl. eleg. geb. 2 Thlr.

— — „Er ist auferstanden!" 15 Holzschnitte. In farb. Umschl. eleg. geb. 3 Thlr. 20 Sgr.

(— —) Thomas von Kempen, Vier Bücher von der Nachfolge Christi. Reich mit Holzschnitten illustr. Pracht-Ausg. gr. 4. Eleg. broch. 6 Thlr. Prachtvoll geb. in Leinwand 8 Thlr., in Leder 10 Thlr.

Genelli, B., Aus dem Leben eines Künstlers. 24 Compositionen. In Kupfer gestochen von J. Burger, K. v. Gonzenbach, H. Merz u. H. Schütz. Grösstes Quer-Folio in eleg. Mappe. 24 Thlr.

— — Umrisse zu Dante's Göttlicher Komödie. Mit erläuterndem Text von Dr. Max Jordan. 36 Kupfer-tafeln. Quer-Folio. In farb. Umschl. geb. 5 Thlr.

— — Satura. 34 Compositionen. In Kupfer gest. von H. Merz, H. Schütz u. A. Spiess. Mit erläut. Text von Dr. Max Jordan. Folio. In farb. Umschl. geb. 6 Thlr.

Gleichnisse, Die, des Herrn nach den Worten der Schrift. 16 Compositionen von J. Schnorr von Carolsfeld, Jos. Ritter v. Führich, Th. Grosse, Gustav Jaeger, L. Nieper, O. Pletsch, Ludovico Seitz u. H. Wislicenus. Kl.-Folio. In farb. Umschl. eleg. cart. 5 Thlr. 10 Sgr. Prachtv. geb. mit Goldschn. 7 Thlr.

Gregorovius, F., Die Insel Capri. Mit 18 Holzschnitten von K. Lindemann-Frommel. Imperial-4. Eleg. cart. 4 Thlr. Prachtvoll geb. mit Goldschnitt 6 Thlr.

Hoffweiler, G. F. von, Sicilien. Mit 36 Holzschnitten von A. Metzner. Gr. 4. Eleg. broch. 5 Thlr. 10 Sgr. Prachtvoll geb. mit Goldschnitt 7 Thlr.

Marchesi, Salv. C., Abenteuer und Erlebnisse des kleinen Haus. Ein Bilderbuch mit Musik u. Gesang. 1 Thlr.

Pletsch-Album. Eine Auswahl Holzschnitte nach Original-Compositionen. 1 Thlr.

— — Oscar, Auf dem Lande. 18 Original-Compositionen. 2 Thlr.

— — Kleines Volk. 20 Characterzeichnungen. 3. Auflage. 1 Thlr.

— — Wie's im Hause geht nach dem Alphabet. In 25 Bildern. 4. Auflage. 1 Thlr.

— — Gute Freundschaft. In 20 Bildern. 3. Auflage. 1 Thlr.

— — Hausmütterchen. 12 Originalzeichnungen. Mit Text von K. Bormann. 1 Thlr.

— — Was willst Du werden? 43 Compositionen. 2. Auflage. 1 Thlr. 15 Sgr.

— — Allerlei Schnik-Schnak. Mit 48 Originalzeichnungen. 2. Auflage. 2 Thlr.

Scherer, G., Illustrirtes deutsches Kinderbuch. Mit Stahlstichen u. Holzschnitten von P. Cornelius, W. Kaulbach, O. Pletsch, L. Richter, M. v. Schwind, P. Thumann u. A. 2 Bände. Jeder Band 2 Thlr.

— — Die schönsten deutschen Volkslieder mit ihren eigenthümlichen Singweisen. Mit Holzschnitten v. C. Piloty, A. v. Ramberg, L. Richter, M. v. Schwind, P. Thumann u. A. 2 Thlr.

— — Gedichte Illustrirte Prachtausgabe. Mit 120 Holzschnitten von P. Thumann. Prachtvoll gebunden mit Goldschnitt. 1 Thlr. 20 Sgr.

Schwind, Mor. v., Die Wandgemälde des Landgrafensaales auf der Wartburg. In Holzschn. ausgeführt. Text von B. v. Arnswald. 2. Auflage. Quer-4. In farb. Umschl. geb. 2 Thlr. 20 Sgr.

Thorwaldsen, B., Der Einzug Alexander des Grossen in Babylon. Marmorfries. Nach Zeichnungen von Overbeck gest. von S. Amsler. Neue Ausg. mit erläuterndem Text herausg. von Dr. H. Luecke. 22 Kupfertafeln. Quer-Folio. In farb. Umschl. geb. 6 Thlr.

☞ Vorstehende künstlerische Verlagsunternehmungen dürfen in ihrer Gesammtheit als ein Zeugniss des Strebens gelten, nur die **besten** und edelsten Schöpfungen **deutscher Kunst** in das **Haus** und die **Familie** einzuführen.

In der **Dieterichschen Buchhandlung** in Göttingen sind erschienen und als Weihnachts-Geschenke zu empfehlen: [7

Bürger's Gedichte. 8. Ausg. 16 Ngr.
Hocker, Frauenbilder. geb. 20 Ngr.
Hogarth's Werke mit Text. 11 Thlr. 20 Ngr.
Lichtenberg's Schriften. 8 Bände. 1 Thlr.
Supplement zu Hempel's Nationalbibliothek ꝛc.
Münchhausen's Reisen. cart. 16 Ngr.
Raff's Naturgeschichte. geb. color. 1 Thlr. 16 Ngr.
Wolf, Hausmärchen. elegant cart. 20 Ngr.
Bürger's Gedichte. M.-A. 18 Ngr.

Verlag von EDUARD AVENARIUS in Leipzig.

Ueber die beiden ersten Phasen

des Spinozischen Pantheismus

und das Verhältniss der zweiten zur dritten Phase.

Nebst einem Anhange:

Ueber Reihenfolge und Abfassungszeit

der älteren Schriften Spinoza's.

Von **Dr. Richard Avenarius.** Preis 24 Ngr.

Verlag von F. C. W. Vogel in Leipzig.

3] Vorräthig in allen Buchhandlungen:

Grundriß der Geschichte der Deutschen National-Literatur

von

August Koberstein.

Vierte umgearbeitete Auflage.

Drei Bände. gr. 8. 218 Bogen. geh. 10 Thlr.

W. J. A. Jonckbloet's Geschichte der Niederländischen Literatur.

Von Verfasser und Verleger des Originalwerkes autorisirte Deutsche Ausgabe

von **Wilhelm Berg,**

in Rotterdam.

Mit einem Vorwort und einem Verzeichniss niederl. Schriftsteller und ihrer Werke

von

Ernst Martin,

Prof. in Freiburg.

Erster Band.

gr. 8. 31 Bogen. geh. 2 Thlr. 20 Sgr.

Die historischen Volkslieder der Deutschen vom 13.—16. Jahrhundert.

Herausgegeben

durch die historische Commission bei der königl. Akademie der Wissenschaften in München.

Gesammelt und erläutert

von

R. von Liliencron.

Fünf Bände. Lex. 8. 174 Bogen. geh. 14 Thlr. 15 Ngr.

Erster Band (Die histor. Volksl. und polit. Gedichte aus den Jahren 1243—1469) 3 Thlr. 10 Ngr. Zweiter Band (Die histor. Volksl. und polit. Gedichte aus den Jahren 1471—1507) 3 Thlr. 10 Ngr. Dritter Band (Die histor. Volksl. und pol. Gedichte aus den Jahren 1506—1529) 3 Thlr. 10 Ngr. Vierter Band (Die histor. Volksl. und polit. Gedichte aus den Jahren 1530—1554) 3 Thlr. 15 Ngr. Fünfter Band (Die Töne und das alphab. Verzeichniß enthalt.) 1 Thlr.

J. J. Winckelmann.

Sein Leben, seine Werke und seine Zeitgenossen

von

Dr. Karl Justi

in Marburg.

Erster Band:

Winckelmann in Deutschland.

Mit Skizzen zur Kunst- und Gelehrtengeschichte des 18. Jahrhunderts.

Nach gedruckten und handschriftlichen Quellen dargestellt.

Mit einem Portrait Winckelmann's, nach dem Original der Angelica Kaufmann, gestochen von R. Rahn in Zürich.

gr. 8. 33 Bogen. geh. Preis 3 Thlr.

Die

Kunstformen der griechischen Poesie

und ihre Bedeutung

von **Dr. J. H. Heinrich Schmidt.**

In vier Bänden.

Bisher erschienen:

Erster Band. A. u. d. T. **Die Eurhythmie** in den Chorgesängen der Griechen. Allgemeine Gesetze zur Fortführung und Berichtigung der Rossbach-Westphal'schen Annahmen. Text und Schemata sämmtlicher Chorika des Aeschylus. Schemata sämmtlicher Pindarischer Epinikien. gr. 8. 28½ Bogen. geh. 2 Thlr. 20 Ngr.

Zweiter Band. A. u. d. T. **Die antike Compositionslehre** aus den Meisterwerken der griechischen Dichtkunst erschlossen. Text und Schemata der lyrischen Partien bei Aristophanes und Sophokles. gr. 8. 58 Bogen. geh. 6 Thlr.

Briefe von Friedrich von Gentz an Pilat.

Ein Beitrag zur Geschichte Deutschlands im XIX. Jahrhundert.

Herausgegeben

von

Dr. Karl Mendelssohn-Bartholdy,

Professor der Geschichte an der Universität Heidelberg.

Zwei Bände mit Register. gr. 8. 60 Bogen. geh. 5 Thlr.

285] Verlag von F. A. Brockhaus in Leipzig.

Soeben erschien:

Predigten aus der Gegenwart.

Von

Dr. Carl Schwarz,

Oberhofprediger und Oberconsistorialrath zu Gotha.

Fünfte Sammlung.

8. Geheftet 1 Thlr. 24 Sgr. Geb. 2 Thlr.

Diese neue Predigtsammlung des gefeierten Kanzelredners enthält Predigten über den Apostel Paulus und Festpredigten. Paulus gilt dem Verfasser, wie er im Vorwort sagt, als Apostel der Freiheit und als besonders geeignet, das Christenthum mit der Bildung und den sittlichen Impulsen unserer Zeit zu vermitteln. Unter den Festpredigten, die sich alle an bestimmte Zeitbeziehungen anschließen, steht namentlich die Kriegspredigt mitten im Leben der Gegenwart.

In wie weiten Kreisen Schwarz' Predigten Eingang gefunden haben, bezeugt die rasche Folge neuer Auflagen: die erste Sammlung liegt bereits in dritter, die zweite und dritte in zweiter Auflage vor. Jede der Sammlungen kostet geh. 1 Thlr. 24 Sgr., geb. 2 Thlr.

ERGÄNZUNGSBLÄTTER,

286] **1870, 2. Decemberheft. 6 Sgr.**

Geschichte: Historisch-politische Umschau, von v. Wydenbrugk. — Johann Friedrich Böhmer, von K. Janicke. — Nekrolog.

Literatur: Otto Jahn. — Nekrolog.

Physiologie und Medicin: Künstliche Gliedmassen, von Dr. Otto Barth. — Uebertragbarkeit der Tuberkulose und Perlsucht. — Nekrolog.

Botanik: Dendrologie.

Mineralogie und Geologie: Die dichten Kalksteine. — Kalifornischer Borax. — Diamanten in Kalifornien. — Salz in den Vereinigten Staaten.

Volkswirthschaft: Land und Leute, sowie die wirthschaftlichen Zustände in Elsass und Lothringen II, von Emminghaus.

Kriegswesen: Militärische Beschreibung des Feldzugs 1870. II. Die koncentrische Offensive der deutschen Armeen Anfang August, von A. Niemann. — Nekrolog.

Technologie: Rossschlächterei. — Feldkessel. — Nekrolog.

Illustrationen: Karte zum Gefecht von Weissenburg und zur Schlacht von Wörth. — Karte zum Gefecht bei Saarbrüchen. — Künstliche Gliedmassen.

BIBLIOGRAPHISCHES INSTITUT in HILDBURGHAUSEN.

2]

Festgeschenke für Gebildete.

Populär-philosophische Werke.

Acht Psychologische Vorträge

von Dr. **C. Fortlage,**

Prof. an der Universität Jena.

Preis 1 Thlr. 20 Sgr.

Inhalt.

I. Ueber die Natur der Seele.
II. Ueber das Gedächtniß.
III. Ueber die Einbildungskraft.
IV. Ueber den Charakter.
V. Ueber die Temperamente.
VI. Ueber den Instinct.
VII. Ueber die Freundschaft.
VIII. Ueber Materialismus und Idealismus.

Die Heidelberger Jahrbücher der Literatur 1869. Nr. 18/19 äußern u. A. über obige Vorträge:

Gewiß verdienen diese zu verschiedenen Zeiten vor einem gemischten Zuhörerkreise gehaltenen Vorlesungen in der ihnen hier gegebenen neuen Zusammenstellung die regste Aufnahme und Theilnahme auch in weiteren Kreisen. Sie sind durchweg geeignet, zur Hebung des philosophischen, insbesondere des psychologischen Interesses aller derjenigen beizutragen, welchen die sich auf das innerste Menschenwesen und dessen höchste Aufgaben beziehenden Fragen nicht gleichgültig sind. Denn es werden in diesen Vorträgen in einer höchst gelungenen und allgemein verständlichen Form mit durchaus passenden und sinnig gewählten Beispielen belegte wichtige Resultate philosophischen Nachdenkens anspruchslos und anregend zugleich geboten. Mit Recht wird in dem Vorworte auf die von „unseligen Lasten befreiende und erlösende Wirkung" ächt philosophischer Bildung hingewiesen, mit Recht hervorgehoben, daß sie „das dunkle Gewirre vergänglicher Thatsachen und Erfahrungen mit ewigen Ideen durchleuchte" und am „Gemüthe eines Jeden, welcher sich ihr mit aufrichtiger Liebe und ernstem Streben zuwende, eine Befriedigung und dauerhaftes Lebensglück bereite."

Didaskalia 1869 Nr. 67/68:

Alle gebildeten Kreise, auch die unphilosophischsten, darf man recht dringend auf Prof. Fortlage's neuste Publikation „Acht psychologische Vorträge" aufmerksam machen. Hier trifft man die überaus scharfsinnige und feine Beobachtung des echten Psychologen wieder in der alten Frische an; eine Reihe der liebenswürdigsten Detailstudien, nicht in der Sprache der Schule, sondern wie Kant seine psychologischen Entwürfe schrieb, warm aus dem Leben heraus und sicher in der Behandlung des Details, auch mit fast Schopenhauer'scher Belesenheit.

Sechs Philosophische Vorträge

von Dr. **C. Fortlage,**

Prof. an der Universität Jena.

Preis 1 Thlr. 10 Sgr.

Inhalt.

1. Ueber die Kantische Philosophie.
2. Ueber Jena's philosophischen Ruhm.
3. Ueber Novalis und die Romantik.
4. Ueber die Glückseligkeitslehre der Stoiker.
5. Ueber das Gastmahl des Plato.
6. Ueber die Anfänge der Musik.

Literar. Centralblatt 1869 Nr. 51 urtheilt über diese Vorträge:

Mit reinem Genusse wird jeder philosophisch Gebildete diese ebenso inhaltreichen als edel gehaltenen Vorträge lesen. Als Zweck derselben bezeichnet der Verf. den innigen Zusammenhang zwischen Philosophie und schöner Kunst, insbesondere zwischen philosophischer und musikalisch-harmonischer Stimmung zur Anschauung zu bringen. Die Kant'sche Philosophie in ihrer Verwandtschaft mit der Stoischen Moral und der im Platonischen Gastmahl als Eros wunderbar schimmernden Sehnsucht einer- und die bewundernswürdige Grundlegung der Harmonik in den ersten Anfängen griechischer Tonmessung andererseits bilden nach ihm die Elemente, die als philosophische und musikalische Anlage im engsten Vereine zusammen wirken mußten, wenn philosophische Dichter von der Tiefe eines Novalis entstehen sollten. Die ebenso anziehende als tiefgehende Charakteristik, die der Verfasser von letzterem entwirft, dessen Irrthum, die unsichtbare katholische mit der sichtbar römischen Kirche zu verwechseln, er mit Recht nicht ungerügt läßt, und die ebenso scharfsinnige als überzeugende Analyse, die er von dem Gastmahl des Platon giebt, möchten wir als das Gelungenste der werthvollen, der Lesewelt bestens empfohlenen Gabe halten.

Jena. **Mauke's Verlag** (Hermann Dufft).

Allgemeiner Journal-Lesezirkel

der Buchhandlung von

W. Adolf u. Comp.

H. Hengst.

59. Unter den Linden. 59.

Berlin.

Der bedeutend erweiterte Zirkel enthält 440 Zeitschriften in deutscher, englischer, französischer, italienischer, russischer, spanischer, skandinavischer Sprache, die sich über alle Wissenschaften, sowie Mode und Unterhaltung erstrecken. — Die Auswahl der Journale steht vollkommen im Belieben des Abonnenten. Es werden auch Abonnements von auswärts angenommen und auf Wunsch die Zeitschriften unter Kreuzband verschickt. Ein ausführlicher gedruckter Prospect steht gratis zu Diensten. [273

Im Verlage von Hermann Costenoble in Jena erschien und ist in allen Buchhandlungen zu haben: [289

Die Völker des östlichen Asien.

Sechster (Schluss) Band:

Reisen in China, von Peking zur mongolischen Grenze und Rückkehr nach Europa.

von

Dr. Adolf Bastian,

Präsident der Gesellschaft für Erdkunde in Berlin.

Gross 8. Eleg. broch. Preis 5 Thlr.

Antiquarischer Bücherverkehr.

K. F. Koehler's Antiquarium in **Leipzig**, Poststr. 17.
Bedeutendes Lager wissenschaftlicher Werke.
Cataloge gratis und franco. [3

Druck von W. Drugulin in Leipzig.

UNIVERSITY OF ILLINOIS-URBANA
3 0112 062056012